

SAMSUNG

SM-T835

Manual de usuario

Contenido

Nociones básicas

- 4 Lea la siguiente información antes de empezar
- 6 Situaciones de sobrecalentamiento del dispositivo y soluciones
- 9 Diseño y funciones del dispositivo
- 15 Batería
- 18 Tarjeta SIM o USIM (tarjeta nanoSIM)
- 21 Tarjeta de memoria (tarjeta microSD)
- 24 Encender y apagar el dispositivo
- 25 Configuración inicial
- 27 Samsung account
- 29 Transferir datos de un dispositivo anterior
- 33 Información sobre la pantalla
- 45 Panel de notificaciones
- 47 Introducir texto

Aplicaciones y funciones

- 50 Instalar o desinstalar aplicaciones
- 52 Funciones del S Pen
- 63 Bixby
- 74 Teléfono

- 79 Contactos
- 83 Mensajes
- 85 Internet
- 87 Correo electrónico
- 88 Cámara
- 102 Galería
- 110 Multiwindow
- 115 Samsung Members
- 116 Samsung Notes
- 122 PENUP
- 128 Calendario
- 130 Samsung Flow
- 131 Mis archivos
- 132 Reloj
- 133 Calculadora
- 134 Game Launcher
- 137 SmartThings
- 142 Compartir contenidos
- 143 Panel diario
- 145 Modo Niños
- 146 Samsung DeX
- 155 Conectar a una pantalla externa
- 156 Google apps

Ajustes

- 158 Introducción
- 158 Conexiones
 - 159 Wi-Fi
 - 161 Bluetooth
 - 163 Ahorro de datos
 - 163 Conexión compartida y Módem
 - 164 Más ajustes de conexión
- 166 Sonidos y vibración
 - 167 Dolby Atmos (sonido envolvente)
- 168 Notificaciones
- 168 Pantalla
 - 169 Filtro de luz azul
 - 170 Cambiar el modo de pantalla o ajustar el color de visualización
 - 171 Salvapantallas
- 172 Fondos
- 172 Funciones avanzadas
- 173 Mantenimiento del dispositivo
- 176 Aplicaciones
- 176 Pantalla Bloqueo
 - 177 Smart Lock

- 177 Datos biométricos y seguridad
 - 179 Escaneo inteligente
 - 181 Reconocimiento facial
 - 184 Reconocimiento de iris
 - 189 Samsung Pass
 - 192 Carpeta segura
- 197 Nube y cuentas
 - 198 Usuarios
- 199 Google
- 200 Accesibilidad
- 201 Administración general
- 202 Actualización de software
- 203 Manual de usuario
- 203 Acerca de la tableta

Apéndice

- 204 Solución de problemas
- 210 Extracción de la batería

Nociones básicas

Lea la siguiente información antes de empezar

Lea este manual antes de usar el dispositivo para garantizar su uso correcto y seguro.

- Las descripciones se basan en los ajustes predeterminados del dispositivo.
- Es posible que los contenidos difieran del dispositivo en función de la región, el proveedor de servicios, las especificaciones del modelo o el software del dispositivo.
- El contenido (contenido de alta calidad) que exija un alto uso de la CPU y la memoria RAM afectará al rendimiento general del dispositivo. Es posible que las aplicaciones relacionadas con el contenido no funcionen correctamente y varíen en función de las especificaciones del dispositivo y del entorno en que lo use.
- Samsung no se hace responsable de los problemas de rendimiento causados por aplicaciones de cualquier proveedor distinto de Samsung.
- Samsung no se hace responsable de los problemas de rendimiento o las incompatibilidades causados por la edición de los ajustes de registro o la alteración del software del sistema operativo. El intento de personalizar el sistema operativo puede causar que el dispositivo o las aplicaciones funcionen de forma incorrecta.
- El software, las fuentes de sonido, los fondos de pantalla, las imágenes y los demás contenidos multimedia incluidos en el dispositivo tienen una licencia de uso limitado. La extracción y uso de estos materiales para propósitos comerciales o de otra naturaleza constituyen una violación de las leyes de derechos de autor. Los usuarios son completamente responsables del uso ilegal de los contenidos multimedia.
- Es posible que, en función de su plan de datos, incurra en gastos adicionales por los servicios de datos, como los mensajes, la carga y descarga, la sincronización automática o el uso de los servicios de ubicación. Para la transferencia de grandes cantidades de datos, se recomienda usar una conexión Wi-Fi.
- Las aplicaciones predeterminadas incluidas en el dispositivo están sujetas a actualizaciones y puede que dejen de ser compatibles sin previo aviso. En caso de tener alguna pregunta sobre alguna de las aplicaciones incluidas con el dispositivo, póngase en contacto con el Servicio de Atención Técnica (SAT) de Samsung. En el caso de aplicaciones instaladas por el usuario, póngase en contacto con los proveedores de servicios correspondientes.

- Si modifica el sistema operativo del dispositivo o instala software de fuentes no oficiales, podría provocar errores en el funcionamiento del dispositivo y la corrupción o pérdida de datos. Estas acciones constituyen una violación del acuerdo de licencia de Samsung y anularán la garantía.
- Dependiendo de la región o del modelo, algunos dispositivos pueden precisar la aprobación de la FCC (Federal Communications Commission). Si el dispositivo cuenta con esta aprobación, podrá ver su ID correspondiente. Para ver este ID, abra la aplicación **Ajustes** y pulse **Acerca de la tableta** → **Estado**.

Iconos instructivos



Advertencia: situaciones que podrían provocarle lesiones a usted o a otras personas.



Precaución: situaciones que podrían provocar daños al dispositivo o a otros equipos.



Aviso: notas, sugerencias de uso o información adicional.

Situaciones de sobrecalentamiento del dispositivo y soluciones

Cuando el dispositivo se calienta durante la carga de la batería

Es posible que el dispositivo y el cargador se calienten durante la carga. Durante la carga inalámbrica o la carga rápida puede que el dispositivo esté más caliente al tacto. Esto no afectará a la vida útil ni al rendimiento del dispositivo, sino que forma parte del funcionamiento del mismo. Si la batería se calienta demasiado, el cargador podría detener la carga.

Siga estos pasos cuando el dispositivo se caliente:

- Desconecte el cargador del dispositivo y cierre las aplicaciones que estén abiertas. Espere a que el dispositivo se enfríe y después comience a cargarlo de nuevo.
- Si la parte inferior del dispositivo se sobrecalienta, esto podría deberse a que el cable USB conectado está dañado. Sustituya el cable USB dañado por uno nuevo aprobado por Samsung.
- Cuando utilice un cargador inalámbrico, no coloque materiales extraños, como objetos metálicos, imanes o tarjetas con bandas magnéticas, entre el dispositivo y el cargador inalámbrico.



La función de carga inalámbrica o carga rápida solo está disponible en los modelos compatibles.

Cuando el dispositivo se calienta durante el uso

Si utiliza funciones o aplicaciones que requieren más batería o las utiliza durante periodos de tiempo prolongados, es posible que su dispositivo se caliente de forma temporal debido al mayor consumo de batería. Cierre las aplicaciones abiertas y no utilice el dispositivo durante un rato.

A continuación se muestran situaciones en las que el dispositivo podría sobrecalentarse. Según las funciones y las aplicaciones que utilice, puede que estos ejemplos no se apliquen a su modelo:

- Durante la configuración inicial después de la compra o al restaurar los datos.
- Cuando se descargan archivos grandes.

- Cuando se utilizan aplicaciones que requieren más batería o se utilizan aplicaciones durante mucho tiempo:
 - Cuando se reproducen juegos de alta calidad durante periodos de tiempo prolongados
 - Cuando se graban vídeos durante periodos de tiempo prolongados
 - Cuando se transmiten vídeos por secuencias utilizando el ajuste máximo de brillo
 - Al conectarse a un televisor
- Cuando se realizan varias tareas al mismo tiempo o se ejecutan muchas aplicaciones en segundo plano:
 - Cuando se utiliza Multiwindow
 - Cuando se actualizan o instalan aplicaciones durante la grabación de vídeos
 - Cuando se descargan archivos grandes durante una videollamada
 - Cuando se graban vídeos mientras se utiliza una aplicación de navegación
- Cuando se utiliza una gran cantidad de datos para sincronizarlos con la nube, el correo electrónico u otras cuentas.
- Cuando se utiliza una aplicación de navegación en un coche con el dispositivo expuesto a la luz solar directa.
- Cuando se utiliza la conexión compartida.
- Cuando se utiliza el dispositivo en zonas con señales débiles y sin recepción.
- Cuando se carga la batería con un cable USB dañado.
- Cuando la clavija multifunción del dispositivo está dañada o expuesta a materiales extraños, como líquido, polvo, polvo metálico o grafito.
- Cuando está en itinerancia.

Siga estos pasos cuando el dispositivo se caliente:

- Mantenga el dispositivo actualizado con el último software.
- Los conflictos entre aplicaciones abiertas pueden provocar que el dispositivo se caliente. Reinicie el dispositivo.
- Desactive las funciones Wi-Fi, GPS y Bluetooth cuando no las esté utilizando.
- Cierre las aplicaciones que aumenten el consumo de batería o que se ejecuten en segundo plano cuando no las esté utilizando.
- Elimine los archivos innecesarios o las aplicaciones que no utilice.
- Reduzca el brillo de la pantalla.
- Si el dispositivo se sobrecalienta o permanece caliente durante un periodo de tiempo prolongado, deje de usarlo durante unos minutos. Si se sigue sobrecalentando, póngase en contacto con el Servicio de Atención Técnica (SAT) de Samsung.

Límites del dispositivo cuando se sobrecalienta

Cuando el dispositivo se calienta, las funciones y el rendimiento pueden verse limitados o puede que el dispositivo se apague para enfriarse. La función solo está disponible en los modelos compatibles.

- Si el dispositivo se calienta más de lo normal, aparecerá un mensaje de sobrecalentamiento. Para que la temperatura del dispositivo disminuya, se limitarán el brillo de la pantalla y la velocidad de rendimiento y se detendrá la carga de la batería. Además, se cerrarán las aplicaciones en ejecución y, hasta que el dispositivo se enfríe, solo podrá realizar llamadas de emergencia.
- Si el dispositivo se sobrecalienta o permanece caliente durante un periodo de tiempo prolongado, aparecerá un mensaje de apagado. Apague el dispositivo y espere hasta que se enfríe.

Precauciones para el entorno operativo

El entorno puede causar que su dispositivo se caliente en las siguientes condiciones. Tenga cuidado para evitar acortar la vida útil de la batería, dañar el dispositivo o provocar un incendio:

- No guarde el dispositivo en zonas con temperaturas muy frías o cálidas.
- No exponga el dispositivo a la luz solar directa durante mucho tiempo.
- No utilice ni almacene el dispositivo durante mucho tiempo en zonas con temperaturas muy elevadas como, por ejemplo, dentro de un automóvil en verano.
- No coloque el dispositivo en zonas que puedan sobrecalentarse, como en una manta eléctrica.
- No guarde el dispositivo en calefactores, microondas, equipamientos de cocina calientes o contenedores de alta presión, ni cerca de ellos.
- Nunca utilice cargadores ni baterías dañados.

Diseño y funciones del dispositivo

Contenido de la caja

Consulte la Guía de inicio rápido para obtener información sobre el contenido del paquete.



- Los artículos incluidos con el dispositivo y cualquier accesorio disponible pueden variar en función de la región o el proveedor de servicios.
- Los artículos suministrados están diseñados solo para este dispositivo y puede que no sean compatibles con otros.
- La apariencia y las especificaciones del dispositivo están sujetas a cambios sin previo aviso.
- Podrá comprar accesorios adicionales en su distribuidor local de Samsung. Asegúrese de que sean compatibles con el dispositivo antes de comprarlos.
- Utilice solo accesorios aprobados por Samsung. En caso de no hacerlo, podría causar problemas de rendimiento y errores de funcionamiento que no se encuentren cubiertos por la garantía.
- La disponibilidad de todos los accesorios se encuentra sujeta a cambios según los fabricantes. Para obtener más información sobre los accesorios disponibles, consulte el sitio web de Samsung.

Diseño del dispositivo

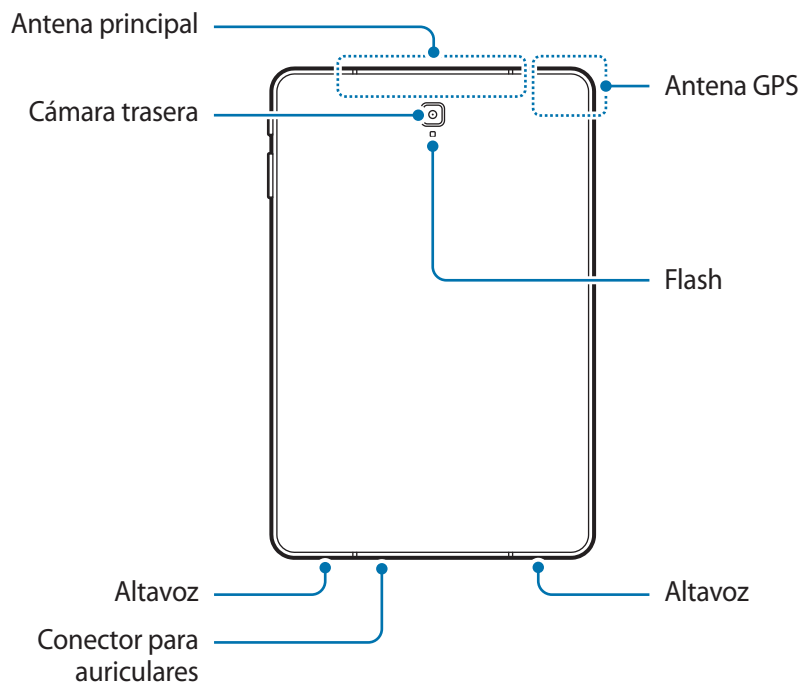
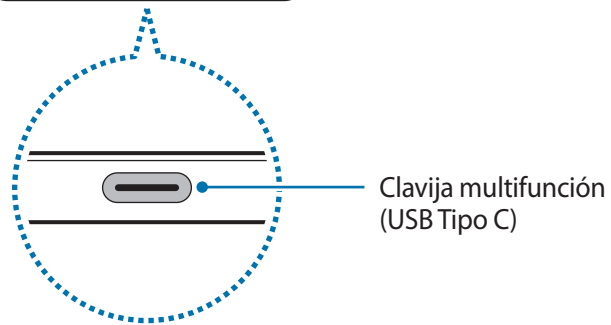
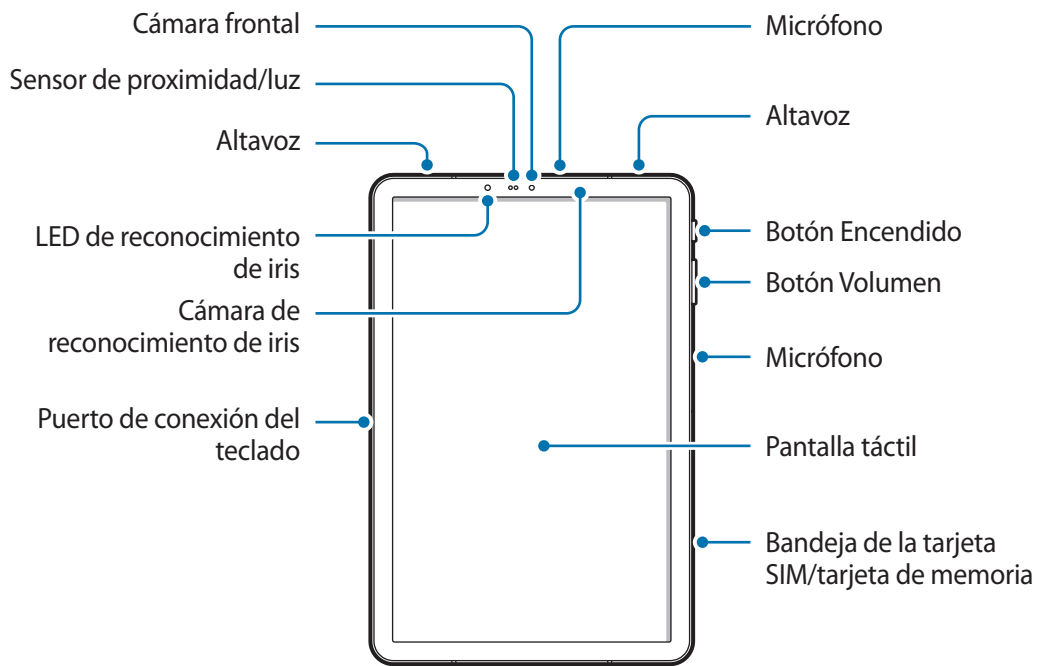



El dispositivo y algunos accesorios (se venden por separado) contienen imanes. La Asociación Americana del Corazón de EE. UU. y la Agencia Regulatoria de Medicamentos y Productos para el Cuidado de la Salud de Reino Unido advierten que los imanes pueden afectar al funcionamiento de marcapasos, cardioversores, desfibriladores, bombas de insulina u otros dispositivos electromédicos llamados colectivamente “dispositivos médicos”, en un radio de 15 cm (6 pulgadas). Si usted es usuario de cualquiera de estos dispositivos médicos, **NO USE ESTE DISPOSITIVO NI ALGUNOS ACCESORIOS (SE VENDEN POR SEPARADO) SIN CONSULTAR ANTES CON SU MÉDICO.**



- No almacene el dispositivo ni algunos de los accesorios (que se venden por separado) cerca de campos magnéticos. Las tarjetas con banda magnética, como tarjetas de crédito, tarjetas de teléfono, libretas de ahorros y tarjetas de embarque, pueden dañarse a causa de los campos magnéticos.
- Al usar los altavoces, por ejemplo, para reproducir archivos multimedia o utilizar el manos libres, no se coloque el dispositivo cerca de la oreja.



- En las siguientes situaciones podrían producirse problemas de conectividad o la batería podría descargarse:
 - Si coloca adhesivos metálicos en el área de la antena del dispositivo
 - Si coloca en el dispositivo una funda fabricada con materiales metálicos
 - Si cubre el área de la antena del dispositivo con las manos o con otros objetos mientras utiliza determinadas funciones, como las llamadas o la conexión de datos móviles
- Se recomienda usar un protector de pantalla aprobado por Samsung, de lo contrario es posible que los sensores no funcionen correctamente.
- No cubra la zona del sensor de proximidad/luz con accesorios para la pantalla, como un protector de pantalla o pegatinas, ya que esto podría provocar errores de funcionamiento en el sensor.
- Evite que la pantalla táctil entre en contacto con agua. Es posible que esta no funcione correctamente en ambientes húmedos o si se moja.

Botones físicos

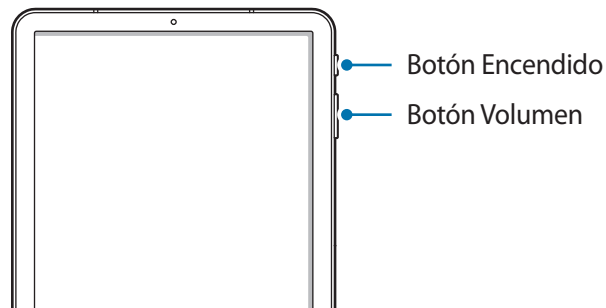

Botón	Función
Encendido	<ul style="list-style-type: none"> • Manténgalo pulsado para encender o apagar el dispositivo. • Púselo para encender o bloquear la pantalla.
Volumen	<ul style="list-style-type: none"> • Púselos para ajustar el volumen del dispositivo.

Teclas programables

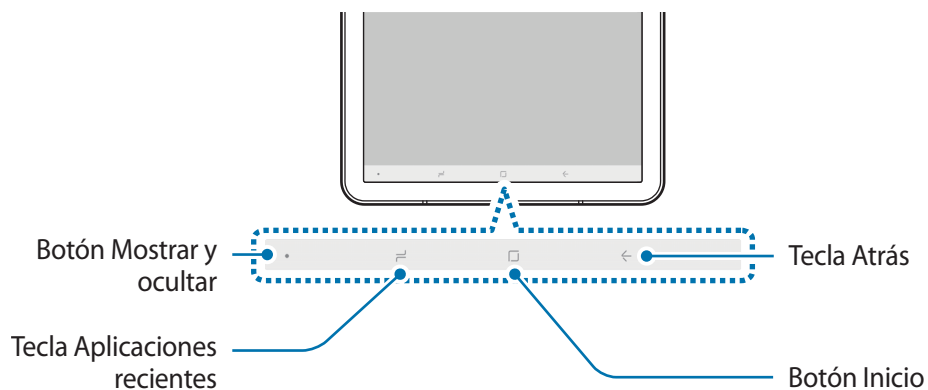

Cuando encienda el dispositivo, las teclas programables aparecerán en la parte inferior de la pantalla. Las teclas programables están configuradas de forma predeterminada como tecla Aplicaciones recientes, botón Inicio y tecla Atrás. Consulte la sección [Barra de navegación \(teclas programables\)](#) para obtener más información.

S Pen

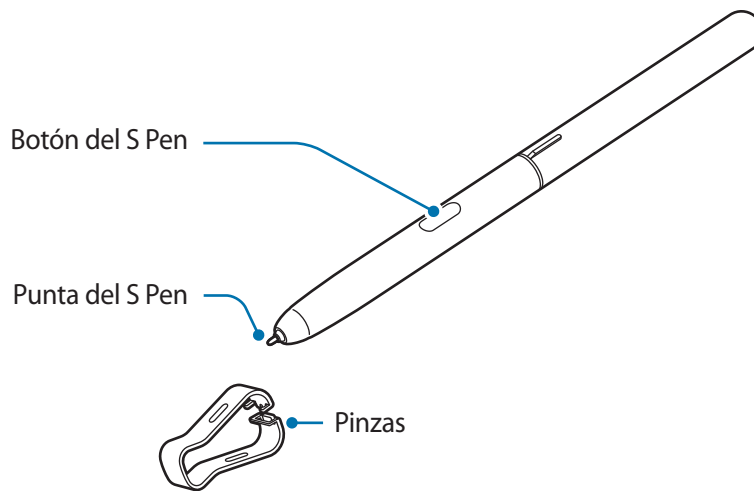

Nombre	Funciones
Punta del S Pen	<ul style="list-style-type: none"> • Puede usar el S Pen para escribir, dibujar o realizar acciones táctiles sobre la pantalla. • Desplace el S Pen sobre los elementos de la pantalla para acceder a otras funciones del S Pen, como la función Air view.
Botón del S Pen	<ul style="list-style-type: none"> • Desplace el S Pen sobre la pantalla y pulse el botón del S Pen para visualizar las funciones de Air command. • Mantenga pulsado el botón del S Pen y deslice el S Pen sobre los elementos que quiera seleccionar.
Pinzas	<ul style="list-style-type: none"> • Saque la punta del S Pen usando las pinzas.

Cambiar la punta del S Pen

Si la punta se desgasta demasiado, cámbiela por una nueva.

- 1 Sujete la punta firmemente con las pinzas y sáquela.

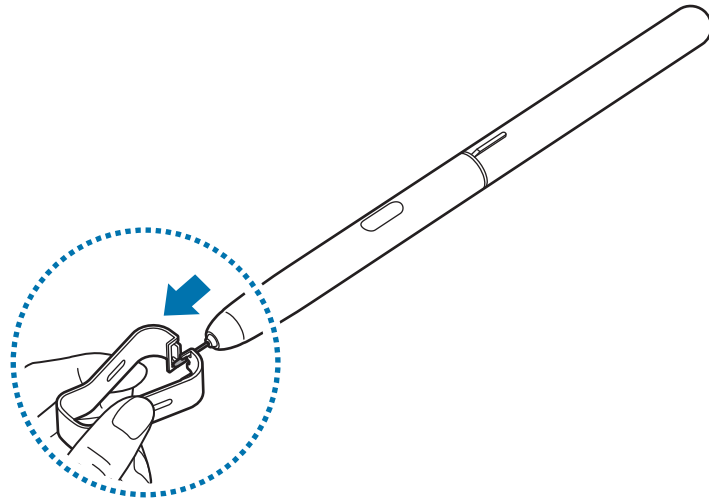

- 2 Inserte una punta nueva en el S Pen.

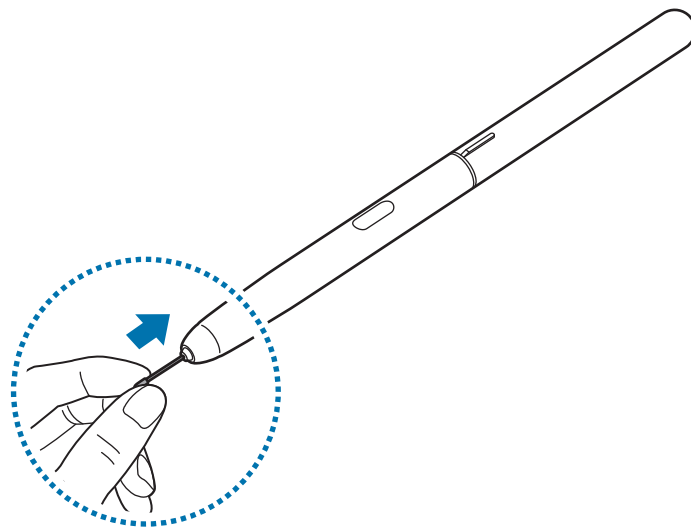



Tenga cuidado de no pellizcarse los dedos con las pinzas.



- No reutilice puntas usadas. Si lo hace, podría provocar el mal funcionamiento del S Pen.
- No ejerza demasiada presión sobre la punta al insertarla en el S Pen.
- No inserte el extremo redondeado de la punta en el S Pen. Esto podría estropear el S Pen o el dispositivo.
- No doble el S Pen ni apriete demasiado al usarlo. El S Pen podría sufrir daños o la punta podría deformarse.
- No pulse la pantalla de forma excesiva con el S Pen. La punta del lápiz podría deformarse.



- Puede que el dispositivo no reconozca las acciones del S Pen si lo utiliza en ángulos pronunciados de la pantalla.
- Para obtener más información sobre S Pen, consulte el sitio web de Samsung.
- Si el S Pen no funciona correctamente, llévelo a un centro de Servicio de Atención Técnica (SAT) de Samsung.

Batería

Cargar la batería

Cargue la batería antes de usar el dispositivo por primera vez o cuando no lo haya utilizado durante mucho tiempo.



Utilice solo cargadores, baterías y cables aprobados por Samsung. Los cargadores o cables no aprobados pueden hacer que la batería explote o pueden estropear el dispositivo.



- Si conecta el cargador de forma incorrecta, podría causar daños graves al dispositivo. La garantía no cubre ningún daño causado por mal uso.
- Use solamente el cable USB Tipo C suministrado con el dispositivo, de lo contrario este podría sufrir daños si utiliza un cable Micro USB.



El cargador no tiene interruptor de encendido y apagado, por tanto, para detener la entrada de corriente eléctrica, el usuario debe desenchufarlo de la red. Además, cuando esté conectado debe permanecer cerca del enchufe. Para ahorrar energía, desenchufe el cargador cuando no esté en uso.

- 1 Conecte el cable USB al adaptador de alimentación USB.
- 2 Conecte el cable USB a la clavija multifunción del dispositivo.

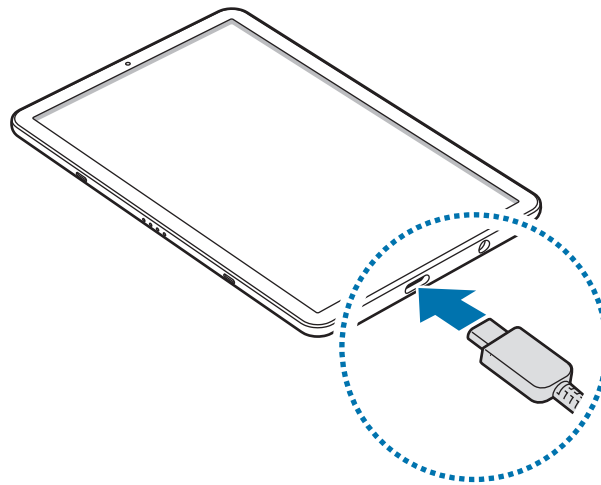

- 3 Conecte el adaptador de alimentación USB a una toma de corriente.
- 4 Cuando la batería esté totalmente cargada, desconecte el cargador del dispositivo. Después, desconecte el cargador de la toma eléctrica.

Reducir el consumo de batería

El dispositivo ofrece varias opciones que le ayudarán a ahorrar batería:

- Optimice el consumo usando la función Mantenimiento del dispositivo.
- Cuando no esté usando el dispositivo, apague la pantalla pulsando el botón Encendido.
- Active el modo Ahorro de energía.
- Cierre aplicaciones innecesarias.
- Desactive la función Bluetooth si no la está usando.
- Desactive la función Wi-Fi cuando no la esté utilizando.
- Desactive la sincronización automática de las aplicaciones que deben sincronizarse.
- Reduzca el tiempo de retroiluminación de la pantalla.
- Reduzca el brillo de la pantalla.

Consejos y precauciones sobre la carga de la batería

- Cuando el nivel de batería sea bajo, el icono de la batería estará vacío.
- Si la batería está completamente descargada, no podrá encender el dispositivo inmediatamente después de conectar el cargador. Espere a que la batería se cargue durante algunos minutos antes de intentarlo de nuevo.
- Si utiliza varias aplicaciones a la vez, ya sean de red o que requieran una conexión con otro dispositivo, la batería se agotará rápidamente. Para evitar quedarse sin carga en la batería durante la transferencia de datos, use siempre estas aplicaciones después de cargar la batería por completo.
- El uso de una fuente de energía distinta del cargador, como un ordenador, puede hacer que la carga sea más lenta, ya que la corriente eléctrica es menor.
- Puede utilizar el dispositivo mientras se está cargando, pero la batería tardará más en cargarse por completo.
- Si el dispositivo recibe una alimentación inestable mientras se carga, puede que la pantalla táctil no funcione. Si esto sucede, desconecte el cargador del dispositivo.
- Es posible que el dispositivo y el cargador se calienten durante la carga. Esto es normal y no afecta a la vida útil ni al rendimiento del dispositivo. Si la batería se calienta más de lo normal, el cargador podría dejar de funcionar.
- Si carga el dispositivo cuando la clavija multifunción está mojada, el dispositivo podría sufrir daños. Seque bien la clavija multifunción antes de cargar el dispositivo.
- Si el dispositivo no se carga correctamente, llévelo junto con el cargador a un Servicio de Atención Técnica (SAT) de Samsung.

Carga rápida

El dispositivo dispone de una función integrada de carga rápida. Puede cargar la batería de forma más rápida cuando el dispositivo o la pantalla están apagados.

Aumentar la velocidad de carga

Para aumentar la velocidad de carga, apague el dispositivo o la pantalla mientras carga la batería. Cuando se esté cargando la batería con el dispositivo apagado, el icono ⚡ aparecerá en la pantalla.

Si la función Carga rápida no está activada, abra la aplicación **Ajustes**, pulse **Mantenimiento dispositivo** → **Batería** →  → **Ajustes avanzados** y, a continuación, deslice el interruptor **Carga rápida con cable** para activarlo.



- No podrá usar la función integrada de carga rápida cuando cargue la batería con un cargador de batería estándar.
- Si el dispositivo se calienta o la temperatura ambiental aumenta, la velocidad de carga puede reducirse automáticamente. Se trata de una medida operativa normal para evitar que el dispositivo sufra daños.

Tarjeta SIM o USIM (tarjeta nanoSIM)

Insertar la tarjeta SIM o USIM

Inserte la tarjeta SIM o USIM que le suministró su proveedor de servicios de telefonía móvil.



- Utilice únicamente una tarjeta nanoSIM.
- Tenga cuidado de no perder la tarjeta SIM o USIM y no deje que otras personas la usen. Samsung no se hace responsable de los daños o inconvenientes causados por la pérdida o el robo de tarjetas.



Puede que algunos servicios LTE no estén disponibles en función de su proveedor de servicios. Para obtener más información sobre la disponibilidad del servicio, póngase en contacto con su proveedor.

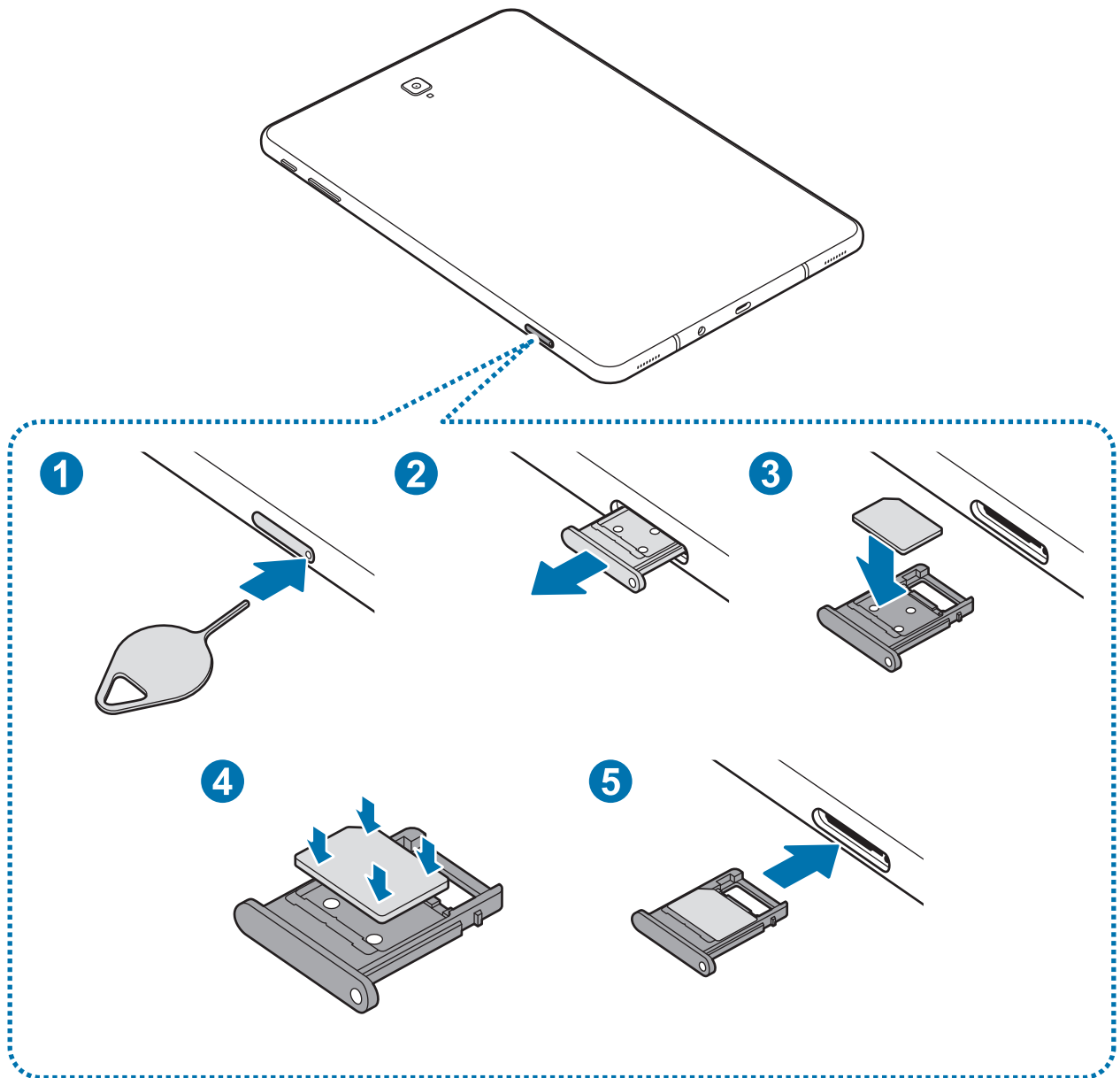

1 Coloque el dispositivo con la parte inferior orientada hacia arriba.

2 Para extraer la bandeja de la tarjeta SIM, inserte la anilla de extracción en el orificio de la bandeja.

 Asegúrese de que la anilla de extracción esté perpendicular al orificio. De no ser así, podría estropear el dispositivo.

3 Extraiga con suavidad la bandeja de su ranura.

- Coloque la tarjeta SIM o USIM en la bandeja con los contactos de color dorado orientados hacia arriba.

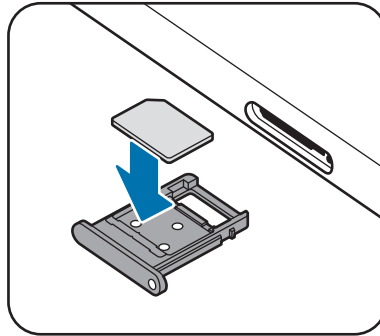

- Presione suavemente la tarjeta SIM o USIM hacia la bandeja para fijarla.



La tarjeta SIM podría salirse o caerse de la bandeja si no se encuentra firmemente fijada.

- Inserte de nuevo la bandeja en su ranura.



- Si introduce la bandeja mojada en el dispositivo, este podría estropearse. Asegúrese en todo momento de que la bandeja esté seca.
- Introduzca por completo la bandeja en la ranura para evitar que entre líquido en el dispositivo.

Retirar la tarjeta SIM o USIM

- Para extraer la bandeja de la tarjeta SIM, inserte la anilla de extracción en el orificio de la bandeja.
- Extraiga con suavidad la bandeja de su ranura.
- Retire la tarjeta SIM o USIM.
- Inserte de nuevo la bandeja en su ranura.

Tarjeta de memoria (tarjeta microSD)

Insertar una tarjeta de memoria

La capacidad de la tarjeta de memoria de su dispositivo podría variar con respecto a otros modelos y, en función del tipo de tarjeta y del fabricante, puede que algunas tarjetas no sean compatibles con su dispositivo. Para ver la capacidad máxima de la tarjeta de memoria de su dispositivo, consulte el sitio web de Samsung.



- Es posible que algunas tarjetas de memoria no sean totalmente compatibles con el dispositivo. Usar una tarjeta de memoria no compatible puede estropear el dispositivo o la tarjeta de memoria, así como los datos almacenados en esta.
- Asegúrese de insertar la tarjeta de memoria con el lado correcto hacia arriba.



- El dispositivo admite los sistemas de archivos FAT y exFAT para las tarjetas de memoria. Si inserta una tarjeta de memoria formateada con un sistema de archivos diferente, el dispositivo le solicitará que la reformatee o, de lo contrario, no la reconocerá. Para utilizar la tarjeta de memoria debe formatearla. Si su dispositivo no puede formatearla o reconocerla, póngase en contacto con el fabricante de la tarjeta de memoria o con un centro de atención al cliente de Samsung.
- La escritura y el borrado frecuente de datos acortarán la vida útil de la tarjeta de memoria.
- Cuando inserte una tarjeta de memoria en el dispositivo, el directorio de archivos de la tarjeta aparecerá en la carpeta **Mis archivos** → **Tarjeta SD**.

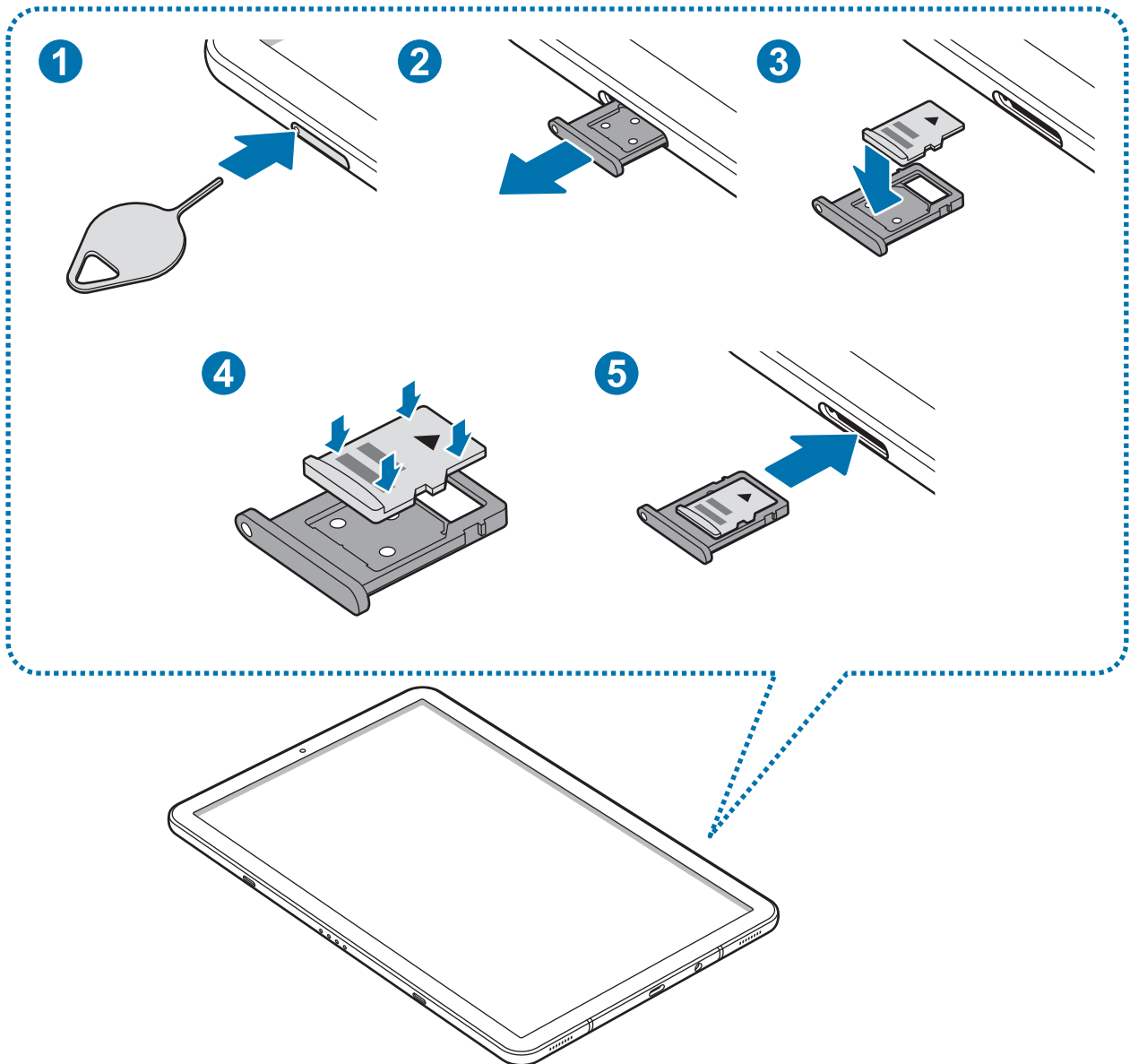

1 Para extraer la bandeja de la tarjeta SIM, inserte la anilla de extracción en el orificio de la bandeja.

! Asegúrese de que la anilla de extracción esté perpendicular al orificio. De no ser así, podría estropear el dispositivo.

2 Extraiga con suavidad la bandeja de su ranura.

! Cuando saque la bandeja del dispositivo, se desactivará la conexión de datos móviles.

- 3 Coloque una tarjeta de memoria en la bandeja con los contactos dorados hacia abajo.

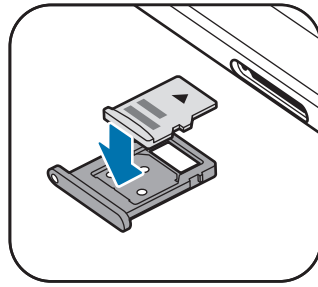

- 4 Presione suavemente la tarjeta de memoria hacia la bandeja para fijarla.



La tarjeta de memoria podría salirse o caerse de la bandeja si no se encuentra firmemente fijada.

- 5 Inserte de nuevo la bandeja en su ranura.



- Si introduce la bandeja mojada en el dispositivo, este podría estropearse. Asegúrese en todo momento de que la bandeja esté seca.

- Introduzca por completo la bandeja en la ranura para evitar que entre líquido en el dispositivo.

Extraer la tarjeta de memoria

Antes de extraer una tarjeta de memoria, desactívela para que la extracción sea segura.

Abra la aplicación **Ajustes** y pulse **Mantenimiento dispositivo** → **Almacenamiento** →  → **Ajustes de almacenamiento** → **Tarjeta SD** → **EXPULSAR**.

- 1 Para extraer la bandeja de la tarjeta SIM, inserte la anilla de extracción en el orificio de la bandeja.

- 2 Extraiga con suavidad la bandeja de su ranura.

- 3 Extraiga la tarjeta de memoria.

- 4 Inserte de nuevo la bandeja en su ranura.



No extraiga el almacenamiento como, por ejemplo, una tarjeta de memoria o un dispositivo de almacenamiento USB, mientras el dispositivo está transfiriendo o accediendo a información, ni justo después de transferir datos. Si lo hace, podría provocar la pérdida o la corrupción de los datos, o podría dañar el almacenamiento externo o el dispositivo. Samsung no es responsable de las pérdidas, incluyendo la pérdida de datos, que puedan derivarse del uso indebido de dispositivos de almacenamiento externo.

Formatear la tarjeta de memoria

Puede que una tarjeta de memoria formateada en un ordenador no sea compatible con el dispositivo. Formatee la tarjeta de memoria en el dispositivo.

Abra la aplicación **Ajustes** y pulse **Mantenimiento dispositivo** → **Almacenamiento** → **Ajustes de almacenamiento** → **Tarjeta SD** → **Formatear**.



Antes de formatear la tarjeta de memoria, recuerde hacer copias de seguridad de todos los datos importantes almacenados en ella. La garantía del fabricante no cubre la pérdida de datos ocasionada por las acciones del usuario.

Encender y apagar el dispositivo

Mantenga pulsado el botón Encendido durante unos segundos para encender el dispositivo.

Cuando encienda el dispositivo por primera vez o restablezca los valores de fábrica, siga las instrucciones de la pantalla para configurarlo.

Para apagar el dispositivo, mantenga pulsado el botón Encendido y después pulse **Apagar**.



Respete todas las advertencias publicadas y las indicaciones del personal cuando se encuentre en áreas en las que el uso de dispositivos inalámbricos esté restringido, como aviones y hospitales.

Reiniciar el dispositivo

Si el dispositivo se bloquea y no responde, mantenga pulsados el botón Encendido y el botón Bajar volumen simultáneamente durante más de 7 segundos para reiniciarlo.

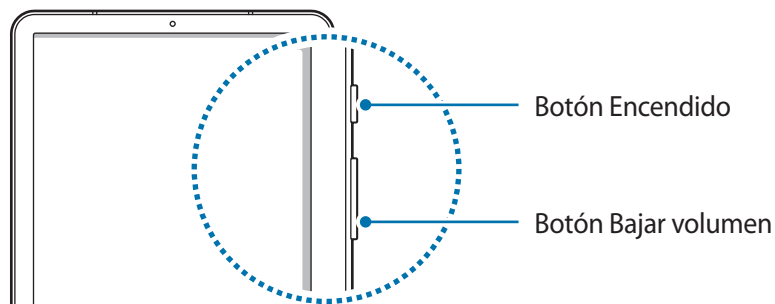

Configuración inicial

Cuando encienda el dispositivo por primera vez o restablezca los valores de fábrica, siga las instrucciones de la pantalla para configurarlo.



Los procedimientos de configuración inicial pueden variar en función del software del dispositivo y de la región.

- 1 Encienda el dispositivo.
- 2 Seleccione el idioma del dispositivo que prefiera y pulse (→).

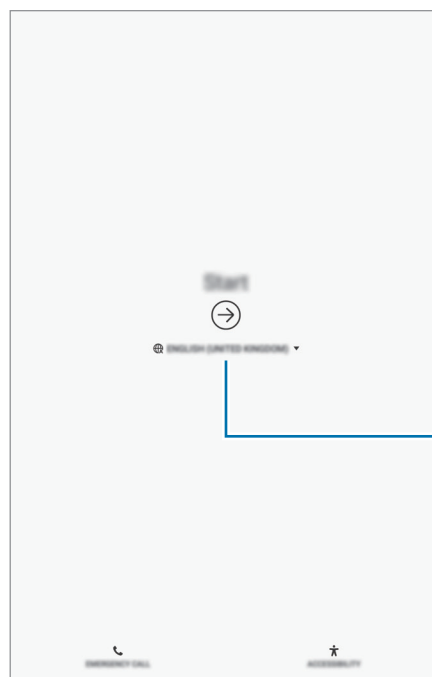

Seleccione un idioma

- 3 Seleccione una red Wi-Fi y conéctese a ella.



Si no se conecta a una red Wi-Fi, es posible que no pueda configurar algunas funciones del dispositivo durante la configuración inicial.

- 4 Siga las instrucciones que aparecen en la pantalla para continuar con la configuración inicial.
- 5 Configure un método de bloqueo de pantalla para proteger su dispositivo. Puede proteger su información personal evitando que otras personas accedan a él. Para configurar el método de bloqueo de pantalla más adelante, pulse **No, gracias**.

- Inicie sesión en su Samsung account. Podrá disfrutar de los servicios Samsung y mantener sus datos actualizados y protegidos en todos sus dispositivos. Consulte [Samsung account](#) para obtener más información.

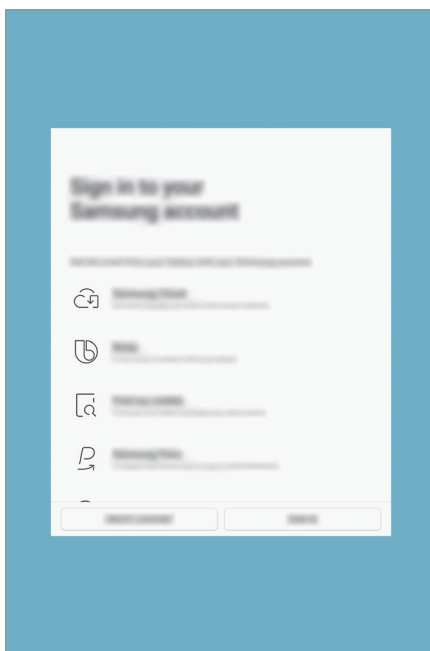

- Seleccione las funciones que desee utilizar y complete la configuración inicial. Aparecerá la pantalla Inicio.

Samsung account

Introducción

Samsung account es un servicio de cuenta integrado que le permite utilizar varios servicios de Samsung mediante dispositivos móviles, televisores y el sitio web de Samsung. Una vez registrada su Samsung account, podrá mantener sus datos actualizados y protegidos en sus dispositivos Samsung con Samsung Cloud, controlar y realizar un seguimiento de su dispositivo perdido o robado, ver consejos y trucos de Samsung Members y mucho más.

Cree su Samsung account con su dirección de correo electrónico.

Para consultar la lista de servicios que puede utilizar con su Samsung account, visite account.samsung.com. Para obtener más información sobre las cuentas Samsung account, abra la aplicación **Ajustes** y pulse **Nube y cuentas** → **Cuentas** → **Samsung account** →  → **Ayuda**.

Registrar su Samsung account

Registrar una Samsung account por primera vez

Si no tiene una Samsung account, cree una.

- 1 Vaya a **Ajustes** y pulse **Nube y cuentas** → **Cuentas** → **Añadir cuenta**.
- 2 Pulse **Samsung account** → **CREAR CUENTA**.
- 3 Siga las instrucciones de la pantalla para terminar de crear la cuenta.

Registrar una Samsung account existente

Si ya tiene una Samsung account, regístrela en el dispositivo.

- 1 Vaya a **Ajustes** y pulse **Nube y cuentas** → **Cuentas** → **Añadir cuenta**.
- 2 Pulse **Samsung account** → **INICIAR SESIÓN**.
- 3 Introduzca su dirección de correo electrónico y su contraseña y, a continuación, pulse **INICIAR SESIÓN**.
Si ha olvidado la información de su cuenta, pulse **Buscar ID** o **Restablecer contraseña**. Puede obtener la información de su cuenta introduciendo la información necesaria.
Si quiere verificar la contraseña de su Samsung account mediante sus datos biométricos, como los iris, pulse **Identificarse con datos biométricos en lugar de contraseña con Samsung Pass**. Consulte [Samsung Pass](#) para obtener más información.
- 4 Lea y acepte los términos y condiciones, y pulse **ACEPTO**.
- 5 Pulse **HECHO** para terminar de registrar su Samsung account.

Eliminar su Samsung account

Si elimina su Samsung account registrada del dispositivo, sus datos, como contactos y eventos, también se eliminarán.

- 1 Abra la aplicación **Ajustes** y pulse **Nube y cuentas** → **Cuentas**.
- 2 Pulse **Samsung account** →  → **Eliminar cuenta**.
- 3 Pulse **ELIMINAR**, introduzca la contraseña de su cuenta Samsung y, a continuación, pulse **CONFIRMAR**.

Transferir datos de un dispositivo anterior

Puede restaurar sus datos, como imágenes, contactos, mensajes y aplicaciones, desde Samsung Cloud. También puede copiarlos de su dispositivo anterior mediante Smart Switch.



- Puede que esta función no esté disponible en algunos dispositivos u ordenadores.
- Se aplican limitaciones. Visite www.samsung.com/smartswitch para más detalles. Para Samsung el copyright es un asunto importante. Transfiera solamente contenido que sea suyo o sobre el cual tenga derechos.

Smart Switch

Transfiera datos entre dispositivos móviles mediante Smart Switch. Para utilizar esta aplicación, abra la aplicación **Ajustes** y pulse **Nube y cuentas** → **Smart Switch**. Si no tiene la aplicación, descárguela desde **Galaxy Apps** o en **Play Store**.

Transferir datos de un dispositivo móvil

Transfiera datos desde el dispositivo anterior a su nuevo dispositivo mediante Wi-Fi Direct.



- 1 En el dispositivo anterior, inicie Smart Switch.
Si no tiene la aplicación, descárguela desde **Galaxy Apps** o en **Play Store**.
- 2 En su dispositivo, vaya a **Ajustes** y pulse **Nube y cuentas** → **Smart Switch**.
- 3 Acerque los dispositivos.
- 4 En el dispositivo anterior, pulse **INALÁMBRICO** → **ENVIAR**.
- 5 En el dispositivo nuevo, pulse **INALÁMBRICO** → **RECIBIR** y seleccione el tipo de dispositivo anterior.
- 6 Siga las instrucciones de la pantalla para transferir los datos desde su dispositivo anterior.

Transferir datos mediante un almacenamiento externo

Transfiera datos mediante un almacenamiento externo, como una tarjeta microSD.

- 1 Transfiera datos desde el dispositivo anterior al almacenamiento externo.
- 2 Inserte o conecte el dispositivo de almacenamiento externo a su dispositivo.
- 3 En su dispositivo, ejecute la aplicación **Ajustes** y pulse **Nube y cuentas** → **Smart Switch** → **ALMACENAMIENTO EXTERNO** → **RESTAURAR**.
- 4 Siga las instrucciones de la pantalla para transferir los datos desde un almacenamiento externo.

Transferir datos de copia de seguridad desde un ordenador

Transfiera datos entre el dispositivo y un ordenador. Debe descargar la aplicación Smart Switch para ordenador en www.samsung.com/smartswitch. Realice una copia de seguridad de los datos que contenga el dispositivo anterior a un ordenador e importe los datos a su dispositivo.

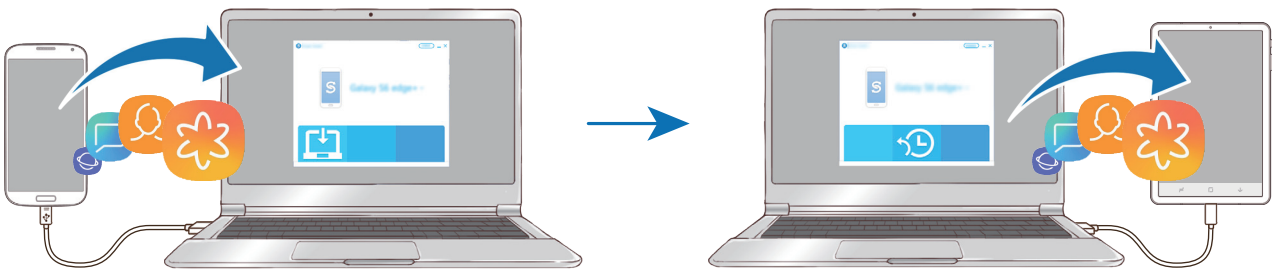

- 1 En el ordenador, vaya a www.samsung.com/smartswitch para descargar Smart Switch.
- 2 En el ordenador, inicie Smart Switch.
 Si el dispositivo anterior no es un dispositivo Samsung, realice una copia de seguridad de los datos en un ordenador mediante el programa proporcionado por el fabricante del dispositivo. Luego, vaya al quinto paso.
- 3 Conecte el dispositivo anterior al ordenador con el cable USB del dispositivo.
- 4 En el ordenador, siga las instrucciones que aparecen en pantalla para realizar una copia de seguridad de los datos desde el dispositivo. A continuación, desconecte el dispositivo anterior del ordenador.
- 5 Conecte su dispositivo al ordenador con un cable USB.
- 6 En el ordenador, siga las instrucciones que aparecen en pantalla para transferir los datos a su dispositivo.

Ver los datos importados

Puede ver los datos importados en la misma aplicación de su dispositivo anterior.

Si el nuevo dispositivo no tiene las mismas aplicaciones para ver o reproducir los datos importados, estos se guardarán en una aplicación similar. Por ejemplo, si importa notas y su dispositivo no cuenta con la aplicación Notas, podrá verlas en la aplicación **Samsung Notes**.

Samsung Cloud

Realice una copia de seguridad de los datos del dispositivo anterior en Samsung Cloud y restaure los datos en su nuevo dispositivo. Debe registrarse e iniciar sesión en su Samsung account para poder utilizar Samsung Cloud. Consulte [Samsung account](#) para obtener más información.

Realizar copias de seguridad de los datos

- 1 En el dispositivo anterior, inicie sesión en su Samsung account.
- 2 Abra la aplicación **Ajustes**, seleccione la opción de copia de seguridad y realice una copia de seguridad de sus datos.



- Si su dispositivo admite Samsung Cloud, abra la aplicación **Ajustes**, pulse **Nube y cuentas** → **Samsung Cloud**, seleccione su dispositivo en **COPIAR Y RESTAURAR**, pulse **Copia de seguridad** y, a continuación, realice una copia de seguridad de los datos.
- El método de copia de seguridad de los datos puede variar según el modelo.
- No se realizará copia de seguridad de algunos datos. Si desea comprobar los datos de los que se va a realizar la copia de seguridad, abra la aplicación **Ajustes**, pulse **Nube y cuentas** → **Samsung Cloud**, seleccione su dispositivo en **COPIAR Y RESTAURAR** y, a continuación, pulse **Copia de seguridad**.

Restablecer datos

- 1 En su nuevo dispositivo, abra la aplicación **Ajustes** y pulse **Nube y cuentas** → **Samsung Cloud**.
- 2 Seleccione el dispositivo anterior en **COPIAR Y RESTAURAR** y pulse **Restaurar datos**.
- 3 Marque los tipos de datos que desea restaurar y pulse **RESTAURAR**.

Sincronizar datos

Puede sincronizar datos guardados en su dispositivo con Samsung Cloud y acceder a ellos desde otros dispositivos.

- 1 En su nuevo dispositivo, abra la aplicación **Ajustes** y pulse **Nube y cuentas** → **Samsung Cloud**.
- 2 Pulse  → **Ajustes** → **Ajustes de sincronización**.
- 3 Deslice los interruptores que aparecen junto a los elementos que quiera sincronizar.

Comprobar los datos

Puede comprobar los elementos guardados y el espacio de almacenamiento de Samsung Cloud que está usando. Abra la aplicación **Ajustes** y pulse **Nube y cuentas** → **Samsung Cloud**.

- Podrá comprobar inmediatamente el espacio de almacenamiento que está usando y los elementos guardados, como **GALERÍA**, **SAMSUNG NOTAS** y **SAMSUNG CLOUD DRIVE**. Pulse cada tarjeta y acceda a la siguiente página. Podrá comprobar los ajustes o consultar los datos que tiene almacenados.
- Puede consultar los datos de copia de seguridad almacenados en su Samsung account con la opción **COPIAR Y RESTAURAR**. Seleccione su dispositivo y pulse **Restaurar datos**.

Información sobre la pantalla

Controlar la pantalla táctil



- No deje que la pantalla táctil entre en contacto con otros dispositivos eléctricos. Las descargas electrostáticas pueden hacer que esta no funcione correctamente.
- Para evitar estropear la pantalla táctil, no la toque ni la pulse con objetos puntiagudos ni la presione excesivamente con los dedos.
- Si deja la pantalla táctil inactiva durante mucho tiempo, podrían aparecer imágenes superpuestas (quemado de pantalla) o desvirtuadas. Cuando no use el dispositivo, apague la pantalla.



- Es posible que el dispositivo no reconozca las entradas táctiles que realice cerca de los bordes de la pantalla, dado que estos se encuentran fuera del área de reconocimiento táctil.
- Se recomienda utilizar los dedos o el S Pen al usar la pantalla táctil.

Pulsar

Pulse la pantalla.

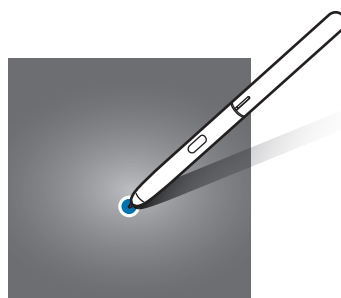
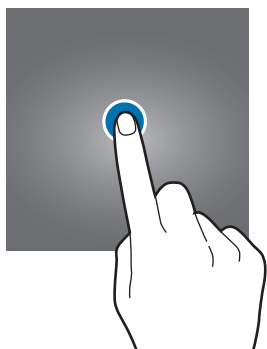

Pulsación larga

Mantenga pulsada la pantalla durante aproximadamente 2 segundos.

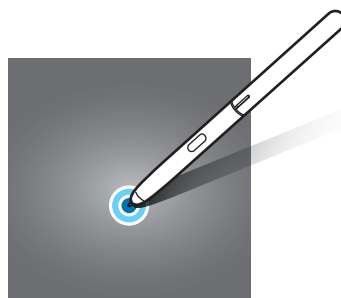
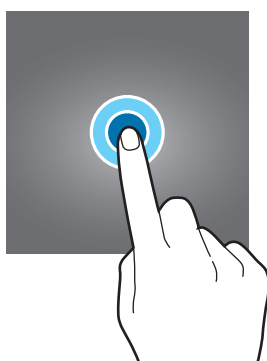

Mover

Mantenga pulsado un elemento y desplácelo hasta la posición de destino.

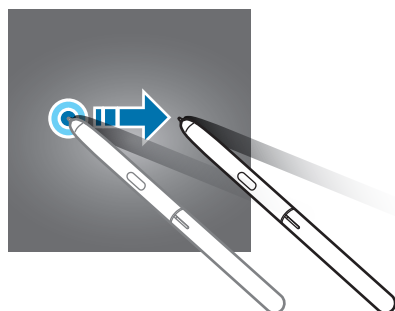
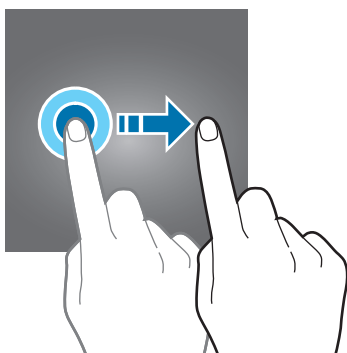

Pulsar dos veces

Pulse dos veces la pantalla.

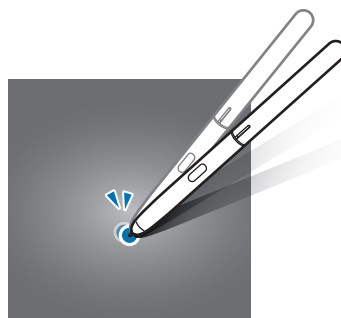
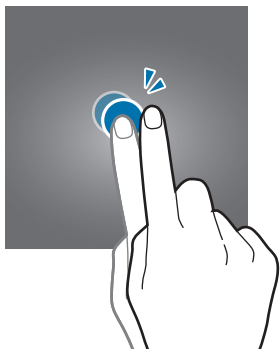

Deslizar

Deslice el dedo hacia arriba, hacia abajo, hacia la izquierda o hacia la derecha.

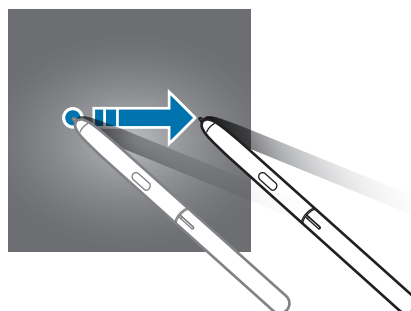
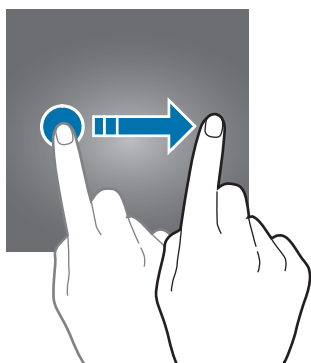

Pellizcar

Separe o junte dos dedos en la pantalla.

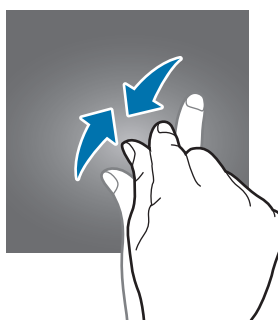
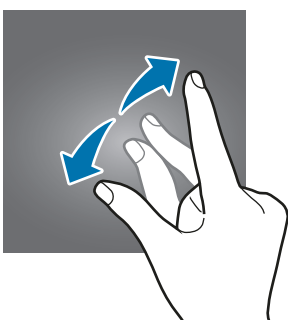

Barra de navegación (teclas programables)

Cuando encienda el dispositivo, las teclas programables aparecerán en la barra de navegación situada en la parte inferior de la pantalla. Las teclas programables están configuradas de forma predeterminada como tecla Aplicaciones recientes, botón Inicio y tecla Atrás. Las funciones de los botones pueden cambiar dependiendo de la aplicación que se utilice o el entorno de uso.

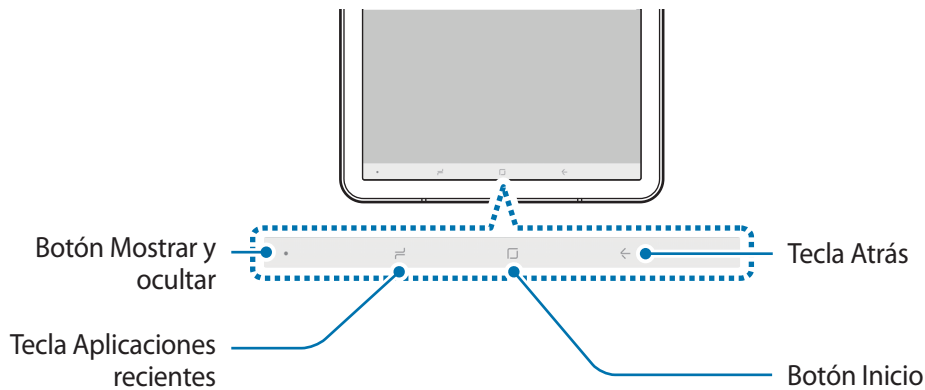

Botón/Tecla	Función
●	Mostrar y ocultar
☰	Aplicaciones recientes
□	Inicio
←	Atrás

Mostrar u ocultar la barra de navegación

Con el botón Mostrar y ocultar situado en la parte izquierda de la barra de navegación, podrá configurar la barra de navegación para ocultarla o anclarla a la pantalla cuando utilice aplicaciones o funciones. La barra de navegación está anclada de forma predeterminada.

Si desea ver archivos o utilizar aplicaciones a pantalla completa, pulse dos veces el botón Mostrar y ocultar para ocultar la barra de navegación.

Para mostrar la barra de navegación de nuevo, deslice la parte inferior de la pantalla hacia arriba.



- En determinadas pantallas, como la pantalla Inicio, la barra de navegación siempre se mostrará y el botón Mostrar y ocultar no aparecerá.
- Aunque ancle la barra de navegación, podrá ocultarla cuando utilice algunas aplicaciones o funciones, como un reproductor de vídeo.

Configurar la barra de navegación

Abra la aplicación **Ajustes**, pulse **Pantalla** → **Barra de navegación** y, a continuación, seleccione una opción.

- **Botón Mostrar y ocultar:** añade un botón para ocultar o anclar la barra de navegación. Puede establecer si desea mostrar o no el botón en cada aplicación.
- **COLOR DE FONDO:** cambia el color de fondo de la barra de navegación.
- **Distribución de botones:** cambia el orden de los botones en la barra de navegación.

Pantalla Inicio y pantalla Aplicaciones

La pantalla Inicio es el punto de partida para acceder a todas las funciones del dispositivo. Contiene widgets, accesos directos a las aplicaciones y otras funciones.

La pantalla Aplicaciones contiene los iconos de las aplicaciones, incluidas las últimas instaladas.

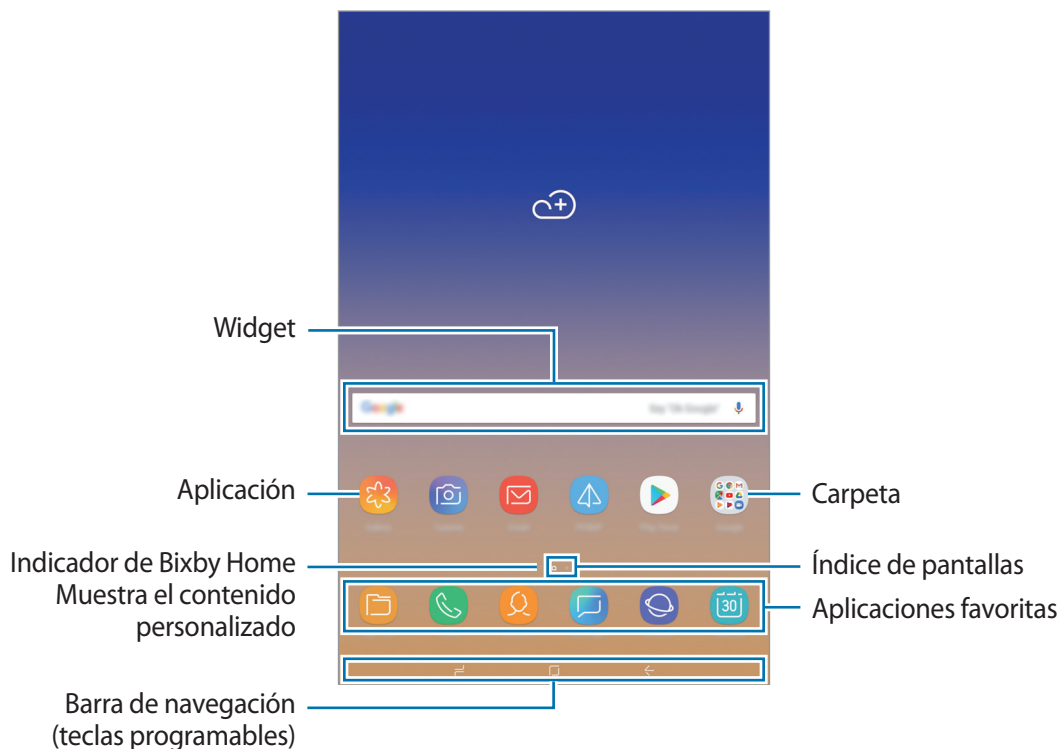

Cambiar entre las pantallas Inicio y Aplicaciones

En la pantalla Inicio, deslice el dedo hacia arriba o hacia abajo para abrir la pantalla Aplicaciones.

Para volver a la pantalla Inicio, deslice el dedo hacia arriba o hacia abajo en la pantalla Aplicaciones. También puede pulsar el botón Inicio o la tecla Atrás.

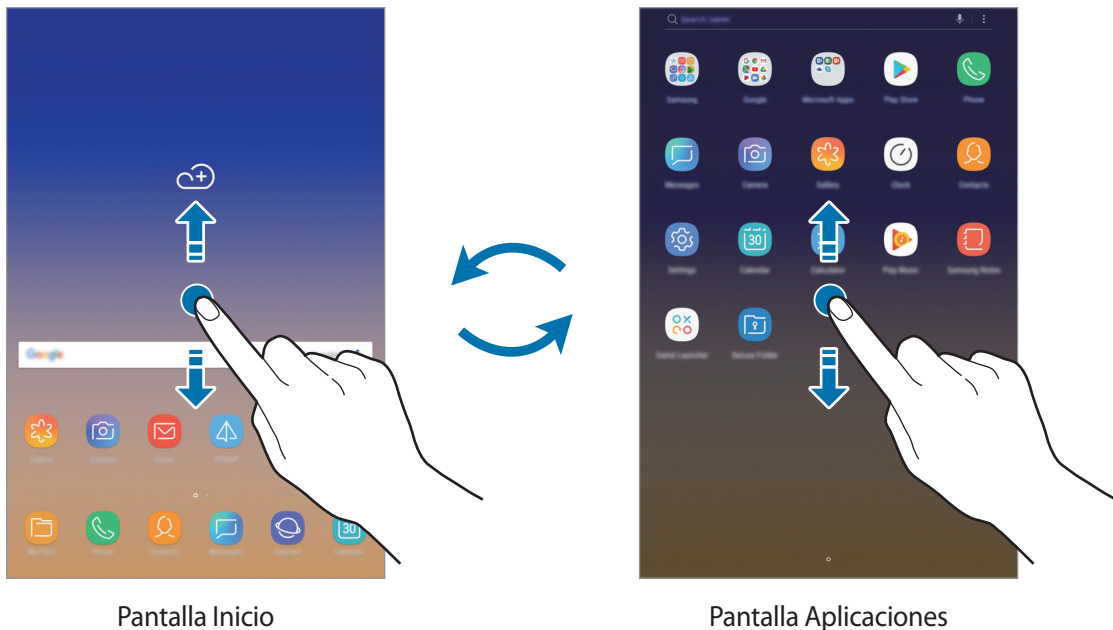

Pantalla Inicio

Pantalla Aplicaciones

Si añade el botón Aplicaciones en la pantalla Inicio, podrá abrir la pantalla Aplicaciones pulsando el botón. En la pantalla Inicio, mantenga pulsada un área vacía y pulse **Ajustes pantalla Inicio** → **Botón Aplicaciones** → **Mostrar botón Aplicaciones** → **APLICAR**. El botón Aplicaciones se añadirá en la parte inferior de la pantalla Inicio.



Mover elementos

Mantenga pulsado un elemento y, a continuación, desplácelo hasta una nueva ubicación. Para cambiar un elemento a otro panel, muévelo hacia uno de los lados de la pantalla.

Para añadir un acceso directo a una aplicación en la pantalla Inicio, mantenga pulsado un elemento en la pantalla Aplicaciones y, a continuación, desplácelo hasta la parte superior o inferior de la pantalla. Se añadirá un acceso directo a la aplicación en la pantalla Inicio.

También podrá mover las aplicaciones que usa con más frecuencia al área de los accesos directos en la parte inferior de la pantalla Inicio.

Crear carpetas

Cree carpetas para guardar aplicaciones similares y acceder a ellas de forma más rápida.

- 1 En la pantalla Inicio o en la pantalla Aplicaciones, mantenga pulsada una aplicación y, a continuación, desplácela hasta otra aplicación.
- 2 Suelte la aplicación cuando aparezca un marco de carpeta alrededor.

Se creará una nueva carpeta que contendrá las aplicaciones seleccionadas. Pulse **Nombre de carpeta** e introduzca un nombre.

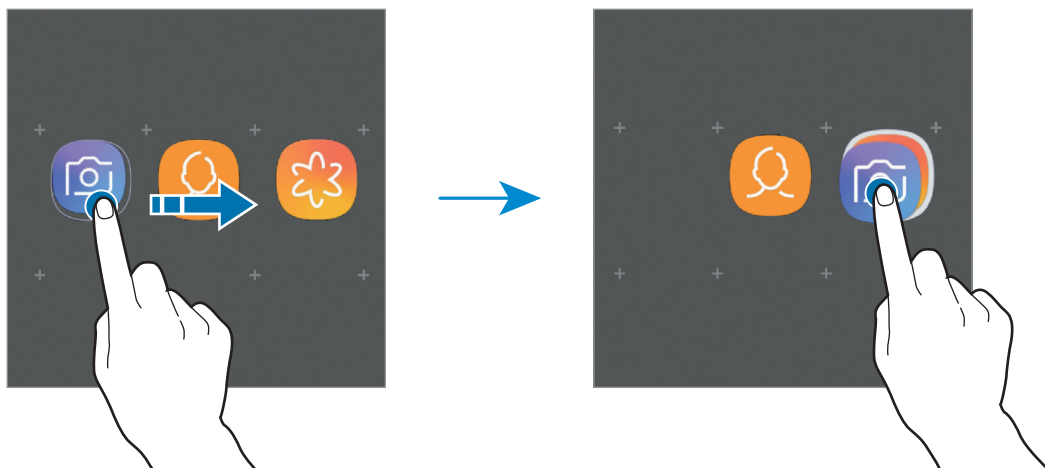

- **Añadir más aplicaciones**

Pulse **AÑADIR APLICACIONES** en la carpeta. Marque las aplicaciones que desee añadir y pulse **AÑADIR**. También puede añadir una aplicación desplazándola hasta la carpeta.

- **Mover aplicaciones desde una carpeta**

Mantenga pulsada una aplicación para desplazarla hasta una nueva ubicación.

- **Borrar una carpeta**

Mantenga pulsada una carpeta y, a continuación, pulse **Eliminar carpeta**. Solo se eliminará la carpeta. Las aplicaciones que contenga se reubicarán en la pantalla Aplicaciones.

Editar la pantalla Inicio

En la pantalla Inicio, mantenga pulsada un área vacía o pellizque para acceder a las opciones de edición. Puede configurar el fondo de pantalla, añadir widgets y mucho más. También puede añadir, eliminar o reorganizar los paneles de la pantalla Inicio.

- Añadir paneles: deslice hacia la izquierda y, a continuación, pulse **+**.
- Mover paneles: mantenga pulsada la vista previa de un panel y, a continuación, desplácela hasta una nueva ubicación.
- Eliminar paneles: pulse **🗑️** en el panel.

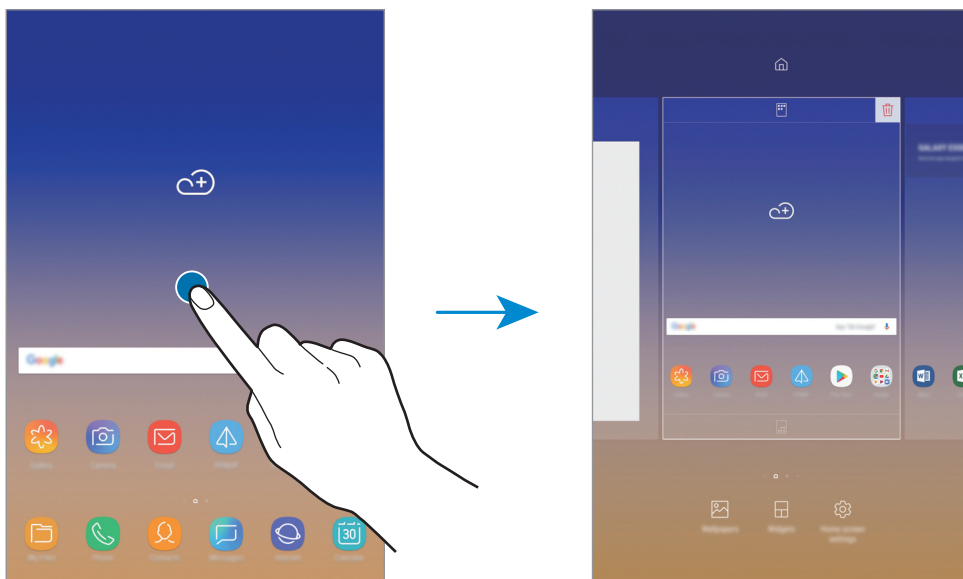

- **Fondos:** cambia la imagen de fondo de la pantalla Inicio y de la pantalla Bloqueo.
- **Widgets:** los widgets son pequeñas aplicaciones que inician funciones específicas para proporcionar información y un acceso cómodo en la pantalla Inicio. Mantenga pulsado un widget y, a continuación, desplácelo hasta la pantalla Inicio. El widget se añadirá en la pantalla Inicio.
- **Ajustes pantalla Inicio:** cambie los ajustes de la pantalla Inicio.

Mostrar todas las aplicaciones en la pantalla Inicio

Puede configurar el dispositivo para que se muestren todas las aplicaciones en la pantalla Inicio, sin necesidad de utilizar una pantalla Aplicaciones diferente. En la pantalla Inicio, mantenga pulsada un área vacía y, a continuación, pulse **Ajustes pantalla Inicio** → **Diseño de la pantalla Inicio** → **Solo pantalla Inicio** → **APLICAR**.

Así podrá acceder a todas sus aplicaciones deslizando el dedo hacia la izquierda en la pantalla Inicio.

Iconos indicadores

Los iconos indicadores aparecen en la barra de estado, en la parte superior de la pantalla. Los iconos que aparecen en la siguiente tabla son los más comunes.



Es posible que la barra de estado no aparezca en la parte superior de la pantalla en algunas aplicaciones. Para mostrarla, deslice la parte superior de la pantalla hacia abajo.

Icono	Significado
	Sin señal
	Intensidad de la señal
	Itinerancia (Roaming)
	Red GPRS conectada
	Red EDGE conectada
	Red UMTS conectada
	Red HSDPA conectada
	Red HSPA+ conectada
	Red LTE conectada
	Conectado a Wi-Fi
	Función Bluetooth activada
	Servicios de localización en uso
	Llamada en curso
	Llamada perdida
	Nuevo mensaje de texto o multimedia
	Alarma activada
	Modo Silencio activado
	Modo Vibración activado
	Modo Avión activado
	Se ha producido un error o hay un mensaje de aviso
	Carga de la batería
	Nivel de carga de la batería

Pantalla Bloqueo

Al pulsar el botón Encendido, la pantalla se apagará y se bloqueará. Del mismo modo, la pantalla se apagará y se bloqueará automáticamente si no usa el dispositivo durante un tiempo determinado.

Para desbloquear la pantalla, deslice el dedo en cualquier dirección cuando se encienda la pantalla.

Si la pantalla está apagada, pulse el botón Encendido o pulse dos veces la pantalla en cualquier parte para activarla.

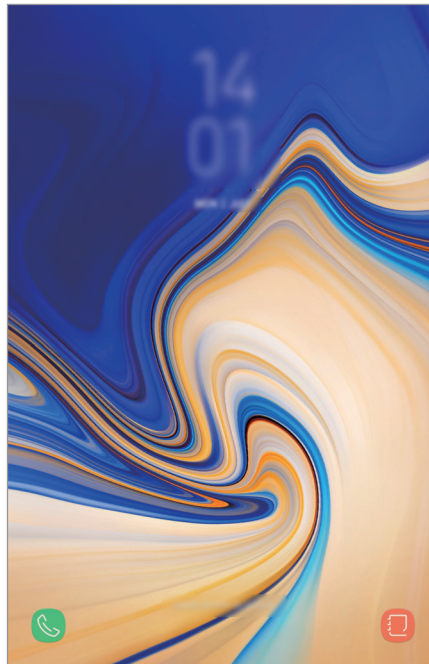

Pantalla Bloqueo

Cambiar el método de bloqueo de pantalla

Para cambiar el método de bloqueo de la pantalla, abra la aplicación **Ajustes**, pulse **Pantalla Bloqueo** → **Tipo de bloqueo de pantalla** y, a continuación, seleccione un método.

Si configura un patrón, un PIN, una contraseña o sus datos biométricos como método de bloqueo de pantalla, podrá proteger su información personal al evitar que otras personas accedan a su dispositivo. Cuando establezca el método de bloqueo de pantalla, el dispositivo necesitará un código para desbloquearse.

- **Deslizar:** deslice el dedo por la pantalla en cualquier dirección para desbloquearla.
- **Patrón:** dibuje un patrón con cuatro puntos o más para desbloquear la pantalla.
- **PIN:** introduzca un PIN con un mínimo de cuatro números para desbloquear la pantalla.
- **Contraseña:** introduzca una contraseña con un mínimo de cuatro caracteres, números o símbolos para desbloquear la pantalla.
- **Ninguno:** no configura ningún método de bloqueo de pantalla.
- **Escaneo inteligente:** registre su cara e iris en el dispositivo para desbloquear la pantalla de una manera más cómoda. Consulte [Escaneo inteligente](#) para obtener más información.
- **Cara:** registre su cara para desbloquear la pantalla. Consulte [Reconocimiento facial](#) para obtener más información.
- **Iris:** registre sus iris para desbloquear la pantalla. Consulte [Reconocimiento de iris](#) para obtener más información.



Puede configurar el dispositivo para que restablezca los datos de fábrica si introduce el código de desbloqueo de forma incorrecta varias veces seguidas y supera el número máximo de intentos. Abra la aplicación **Ajustes**, pulse **Pantalla Bloqueo** → **Ajustes del bloqueo seguridad**, desbloquee la pantalla con el método de bloqueo de la pantalla preestablecido y, a continuación, pulse el interruptor **Autorrestablecer valores** para activarlo.

Captura de pantalla

Realice una captura de pantalla mientras usa el dispositivo y utilícela para escribir o dibujar en ella, recortarla o compartirla. Puede capturar la pantalla actual y el área desplazable.

Realizar una captura de pantalla

Use los siguientes métodos para realizar una captura de pantalla. Las capturas de pantalla se guardarán en **Galería**.

- **Captura con teclas:** mantenga pulsado el botón Bajar volumen y el botón Encendido al mismo tiempo.
- **Captura mediante deslizamiento:** deslice la mano hacia la izquierda o la derecha en la pantalla.
- **Captura con la función Air command:** pase el S Pen por encima de la pantalla y pulse el botón del S Pen para abrir el panel de Air command y, a continuación, pulse **Escritura de pantalla**. Consulte [Escritura de pantalla](#) para obtener más información.



- No se pueden hacer capturas de pantalla mientras se usan determinadas aplicaciones y funciones.
- Si la captura de pantalla mediante deslizamiento no está activada, abra la aplicación **Ajustes**, pulse **Funciones avanzadas** y, a continuación, deslice el interruptor **Deslizar palma para capturar** para activarlo.

Después de realizar una captura de pantalla, utilice las siguientes opciones de la barra de herramientas en la parte inferior de la pantalla:

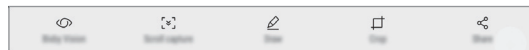

- **Bixby Vision:** reconoce contenido mediante Bixby Vision y busca información relevante. Esta opción no es compatible si se realiza una captura de pantalla utilizando la función **Escritura de pantalla**.
- **Captura con desplazamiento:** captura el contenido actual y el contenido oculto en una página extendida, como una página web. Si pulsa **Captura con desplazamiento**, la pantalla se desplazará automáticamente hacia abajo y se capturará más contenido.
- **Dibujar:** escribe o dibuja en la captura de pantalla. Consulte [Escritura de pantalla](#) para obtener más información.
- **Recortar:** corta una parte de la captura de pantalla. El área recortada se guardará en **Galería**.
- **Compartir:** permite compartir la captura de pantalla con otros.



- Si las opciones no se visualizan en la pantalla capturada, abra la aplicación **Ajustes**, pulse **Funciones avanzadas** y, a continuación, deslice el interruptor **Captura completa** para activarlo.

Panel de notificaciones

Al recibir nuevas notificaciones, como mensajes o llamadas perdidas, aparecerán iconos indicadores en la barra de estado. Para ver más información sobre los iconos, abra el panel de notificaciones y consulte los detalles.

Para abrir el panel de notificaciones, deslice la barra de estado hacia abajo. Para cerrarlo, deslice el panel hacia arriba.

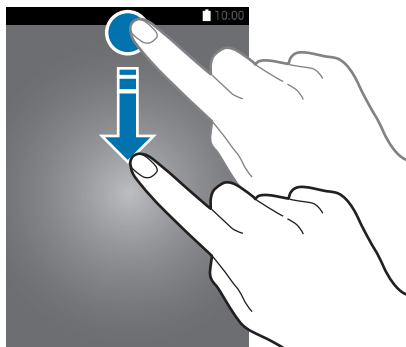

Puede abrir el panel de notificaciones incluso con la pantalla bloqueada.

Podrá usar las siguientes funciones en el panel de notificaciones.

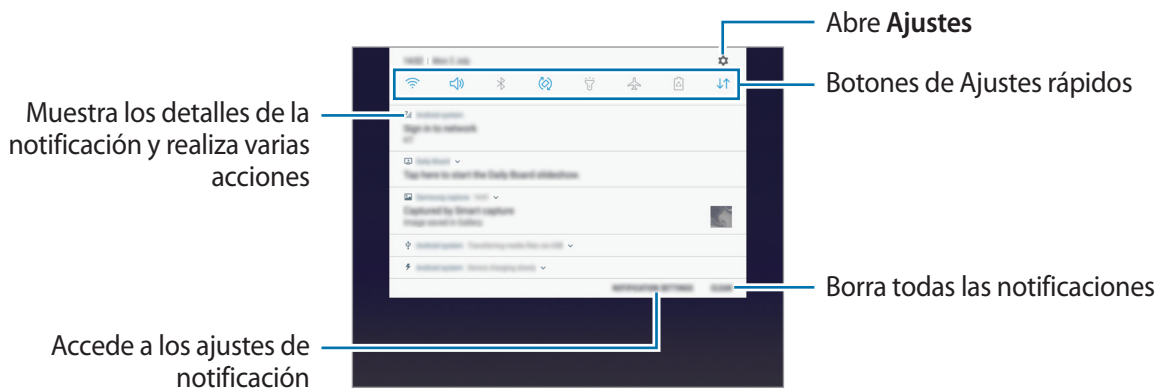

Uso de botones de Ajustes rápidos

Pulse los botones de Ajustes rápidos para activar determinadas funciones. Deslice el dedo hacia abajo en el panel de notificaciones para ver más botones.

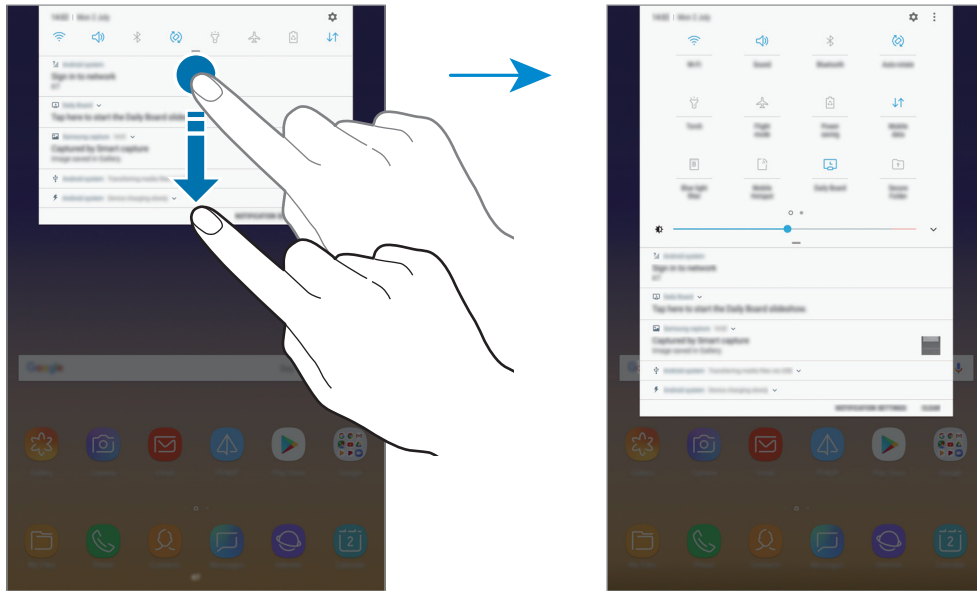

Para cambiar ajustes de funciones, pulse el texto situado debajo de cada botón. Para ver ajustes más detallados, mantenga pulsado el botón correspondiente.

Para reorganizar los botones, pulse  → **Orden de botones**, mantenga pulsado un botón y, a continuación, muévelo hasta otra ubicación.

Introducir texto

Disposición del teclado

Al introducir texto para enviar mensajes, crear notas u otras opciones, aparecerá un teclado automáticamente.



- Cuando se abra el teclado por primera vez, aparecerá su pantalla de configuración. Establezca el idioma de entrada, el tipo de teclado y su configuración y, a continuación, pulse **INICIAR**.
- La introducción de texto por voz no funciona en algunos idiomas. Para introducir texto, debe cambiar el idioma de entrada a uno de los idiomas compatibles.

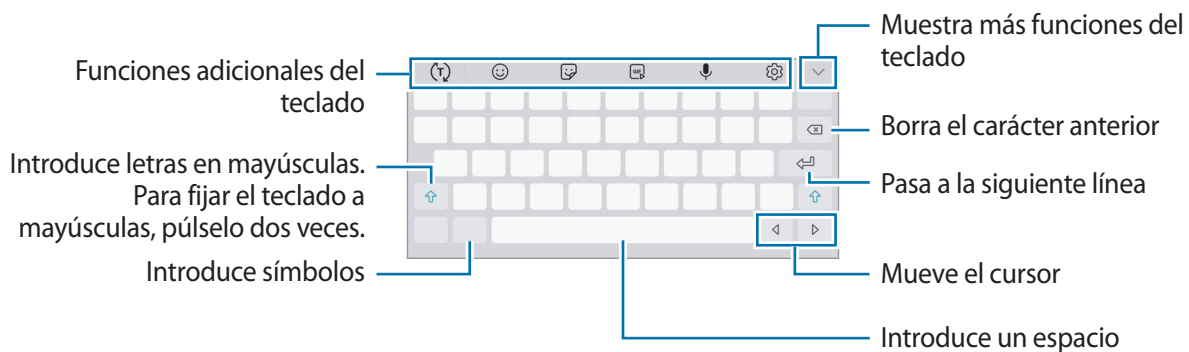

Cambiar el idioma de entrada

Pulse  → **Idiomas y tipos** → **ADMINISTRAR IDIOMAS** y después seleccione los idiomas que quiere usar. Si selecciona dos o más idiomas, podrá alternar entre esos idiomas de entrada deslizando la barra espaciadora hacia la izquierda o la derecha.

Cambiar el teclado











Pulse  para cambiar el teclado.

Para cambiar el tipo de teclado, pulse  → **Idiomas y tipos**, seleccione un idioma y, a continuación, elija el teclado que desee.





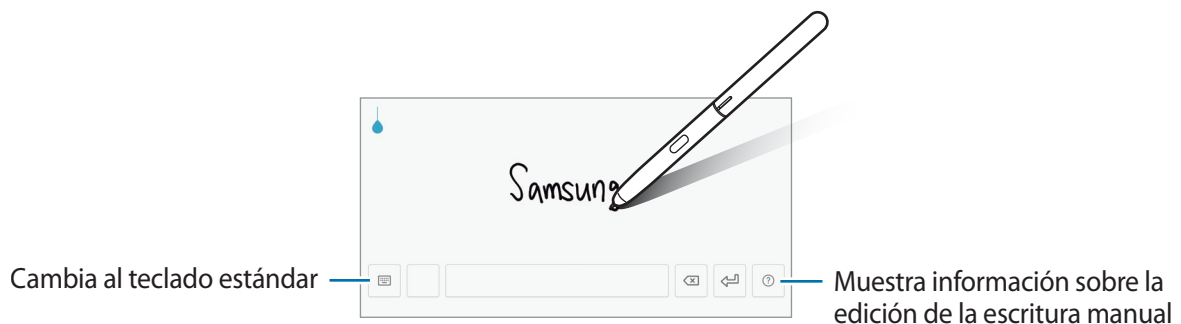

Si el botón de teclado () no aparece en la barra de navegación, abra la aplicación **Ajustes**, pulse **Administración general** → **Idioma y entrada de texto** y, a continuación, deslice el interruptor **Mostrar el botón Teclado** para activarlo.

Funciones adicionales del teclado



-  : predice palabras según sus entradas y muestra sugerencias de palabras. Para volver a la lista de funciones del teclado, pulse .
-  : introduce emoticonos.
-  : introduce stickers.
-  : adjunta GIF animados.
-  : introduce texto por voz.
-  : cambia los ajustes del teclado.
-  →  : crea un mensaje animado. En lugar de utilizar un mensaje de texto, registre sus acciones mientras escribe a mano o dibuja un mensaje y guárdelo como archivo animado. Consulte [Mensaje animado](#) para obtener más información.
-  →  : pasa al modo de escritura manual.



Puede cambiar rápidamente al modo de escritura manual pasando el S Pen por encima del campo de texto y pulsando . Si esta función no está activada, abra la aplicación **Ajustes**, pulse **Funciones avanzadas** → **S Pen** y, a continuación, pulse el interruptor **Direct Pen** para activarlo.





-  →  : añade un elemento del portapapeles.
-  →  : cambia al teclado flotante o dividido. Podrá mover el teclado hacia otro lugar desplazando la pestaña.

Copiar y pegar

- 1 Mantenga pulsado un texto.
- 2 Mueva  o  para seleccionar el texto que desee o pulse **Seleccionar todo** para seleccionar todo el texto.
- 3 Pulse **Copiar** o **Cortar**.
El texto seleccionado se guardará en el portapapeles.
- 4 Mantenga pulsada la posición en la que quiere insertar el texto y pulse **Pegar**.
Para pegar un texto que ha copiado previamente, pulse **Portapapeles** y seleccione el texto.

Diccionario

Puede buscar definiciones de palabras mientras utiliza algunas funciones, como la exploración de páginas web.

- 1 Mantenga pulsada la palabra que quiera buscar.
Si esta no se selecciona, deslice  o  para seleccionar el texto que desee.
- 2 Pulse **Diccionario** en la lista de opciones.
Si un diccionario no está preinstalado en el dispositivo, pulse **Mover a Gestionar diccionarios** →  junto al diccionario para descargarlo.
- 3 Vea la definición en la ventana emergente del diccionario.
Para cambiar a vista de pantalla completa, pulse . Pulse la definición en la pantalla para ver más definiciones. En la vista detallada, pulse  para agregar la palabra a su lista de palabras favoritas o **Buscar en Web** para utilizar la palabra como término de búsqueda.

Aplicaciones y funciones

Instalar o desinstalar aplicaciones

Galaxy Apps

Compre y descargue aplicaciones. Puede descargar aplicaciones diseñadas para dispositivos Samsung Galaxy.

Abra la carpeta **Samsung** e inicie la aplicación **Galaxy Apps**.



Es posible que esta aplicación no esté disponible en función de la región o el proveedor de servicios.

Instalar aplicaciones

Examine las aplicaciones por categoría o pulse el campo de búsqueda para buscarlas por palabras clave.

Seleccione una aplicación para ver información sobre ella. Para descargar aplicaciones gratuitas, pulse **INSTALAR**. Para comprar y descargar aplicaciones de pago, pulse en el precio y siga las instrucciones de la pantalla.



Para cambiar los ajustes de actualización automática, pulse  → **Ajustes** → **Actualizar automáticamente aplicaciones** y después seleccione una opción.

Play Store

Compre y descargue aplicaciones.

Abra la aplicación **Play Store**.

Instalar aplicaciones

Busque aplicaciones por categoría o por palabras clave.

Seleccione una aplicación para ver información sobre ella. Para descargar aplicaciones gratuitas, pulse **INSTALAR**. Para comprar y descargar aplicaciones de pago, pulse en el precio y siga las instrucciones de la pantalla.



Para cambiar los ajustes de actualización automática, pulse  → **Ajustes** → **Actualizar automáticamente aplicaciones** y después seleccione una opción.

Administrar aplicaciones

Desinstalar o desactivar aplicaciones

Mantenga pulsada una aplicación y seleccione una opción:

- **Desactivar:** desactiva las aplicaciones predeterminadas seleccionadas que no pueden desinstalarse en el dispositivo.
- **Desinstalar:** desinstala las aplicaciones descargadas.

Activar aplicaciones

Abra **Ajustes**, pulse **Aplicaciones** → ▼ → **Desactivadas**, seleccione una aplicación y, a continuación, pulse **ACTIVAR**.

Configurar permisos de aplicaciones

Para que algunas aplicaciones funcionen correctamente, podrían necesitar permisos para utilizar la información de su dispositivo o acceder a ella. Al abrir una aplicación, podría aparecer una ventana emergente para solicitar el acceso a determinadas funciones o datos. Pulse **PERMITIR** en la ventana emergente para conceder permisos a la aplicación.

Para ver los ajustes de los permisos de aplicaciones que tiene establecidos, abra **Ajustes** y pulse **Aplicaciones**. Seleccione una aplicación y pulse **Permisos**. Puede ver la lista de permisos de las aplicaciones y cambiarlos.

Para ver o cambiar los ajustes de los permisos de la aplicación según la categoría del permiso, abra **Ajustes** y pulse **Aplicaciones** → ⋮ → **Permisos de aplicación**. Para conceder permisos, seleccione un elemento y pulse los interruptores que aparecen junto a las aplicaciones.



Si no concede permisos a las aplicaciones, es posible que las funciones básicas de estas no se ejecuten correctamente.

Funciones del S Pen

Air command

Air command es un menú que ofrece las funciones del S Pen y acceso rápido a aplicaciones utilizadas con frecuencia.

Para abrir el panel de Air command, pase el S Pen por encima de la pantalla y pulse el botón del S Pen. También puede pulsar el icono de Air command con el S Pen.

Deslice hacia arriba o hacia abajo por el panel de Air command y seleccione la función o aplicación que desee.

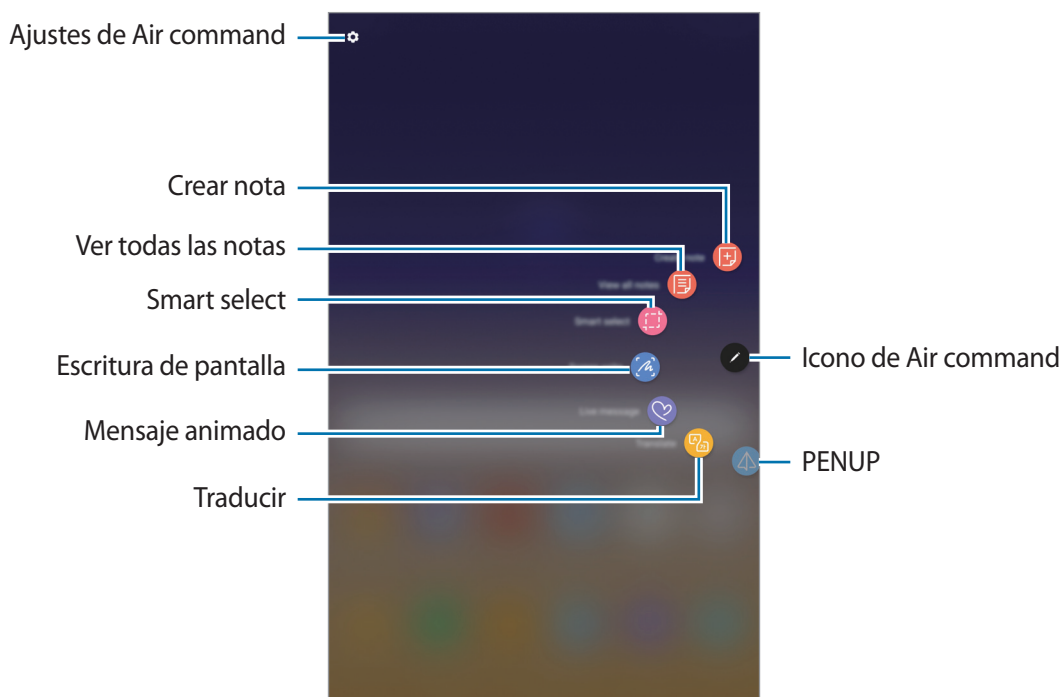

Añadir accesos directos al panel de Air command

Añada en el panel de Air command accesos directos a las funciones o aplicaciones que utilice con mayor frecuencia.

Vaya al panel de Air command, pulse **Añadir accesos directos** y seleccione las aplicaciones o funciones que desee abrir en el panel.

De forma alternativa, abra el panel de Air command y pulse  → **Accesos directos**.

Funciones del S Pen

Active varias funciones del S Pen en el panel de Air command. Los accesos directos que no aparecen en el panel de forma predeterminada pueden añadirse utilizando la función **Añadir accesos directos**.

- **Crear notas:** cree notas fácilmente en una ventana emergente sin necesidad de abrir la aplicación **Samsung Notes**. Consulte [Crear notas](#) para obtener más información.
- **Ver todas las notas:** muestra todas las notas en la aplicación **Samsung Notes**.
- **Smart select:** utilice el S Pen para seleccionar un área y realizar acciones como compartir o guardar. Consulte [Smart select](#) para obtener más información.
- **Escritura de pantalla:** realiza capturas de pantalla para escribir o dibujar en ellas o para recortar un área de la imagen capturada. También puede capturar el contenido actual y el contenido oculto en una página extendida, como una página web. Consulte [Escritura de pantalla](#) para obtener más información.
- **Mensaje animado:** en lugar de utilizar un mensaje de texto, crea y envía un mensaje único registrando sus acciones mientras escribe a mano o dibuja un mensaje animado y guardándolo como archivo animado. Consulte [Mensaje animado](#) para obtener más información.
- **Traducir:** pase el S Pen por una palabra para traducirla. Consulte [Traducir](#) para obtener más información.
- **PENUP:** publique sus obras, vea las de otras personas y obtenga consejos útiles sobre cómo dibujar. Consulte [PENUP](#) para obtener más información.
- **Añadir accesos directos:** añada accesos directos a las aplicaciones utilizadas con mayor frecuencia en el panel de Air command.

Icono de Air command

Cuando el panel de Air command está cerrado, el icono de Air command permanece en la pantalla. Puede abrir el panel de Air command pulsando el icono con el S Pen.

Para mover el icono, desplace  hasta una nueva ubicación.

Si el icono de Air command no aparece en la pantalla, abra la aplicación **Ajustes**, pulse **Funciones avanzadas** → **S Pen** y, a continuación, pulse el interruptor **Icono flotante** para activarlo.

Crear notas

Cree notas fácilmente en una ventana emergente sin necesidad de abrir la aplicación **Samsung Notes**.

- 1 Abra el panel de Air command y pulse **Crear notas**. También puede pulsar dos veces la pantalla mientras mantiene pulsado el botón del S Pen.

La pantalla de notas aparecerá como ventana emergente.

- 2 Cree una nota utilizando el S Pen.

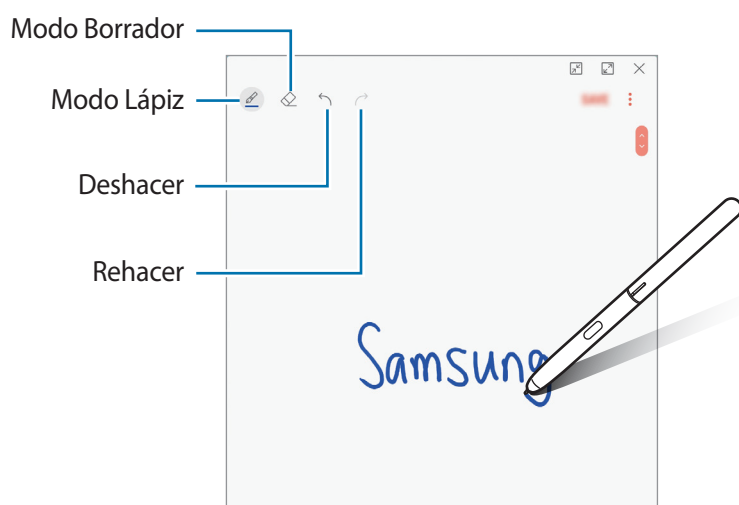

- 3 Cuando termine de crear la nota, pulse **GUARDAR**.

La nota se guardará en **Samsung Notes**.

Smart select

Utilice el S Pen para seleccionar un área y realizar acciones como compartir o guardar. También puede seleccionar un área de un vídeo y capturarla como animación GIF.

1 Cuando haya contenido que quiera capturar, como una parte de una imagen, abra el panel de Air command y pulse **Smart select**.

2 Seleccione el icono con la forma que desee en la barra de herramientas y deslice el S Pen por el contenido que quiera seleccionar.

Pulse **Selección auto** para dar automáticamente una nueva forma al área seleccionada.

Si hay texto en el área seleccionada, pulse **Extraer texto** para reconocer y extraer el texto de esta área.

Para anclar el área seleccionada en la parte superior de la pantalla, pulse **Fijar**.

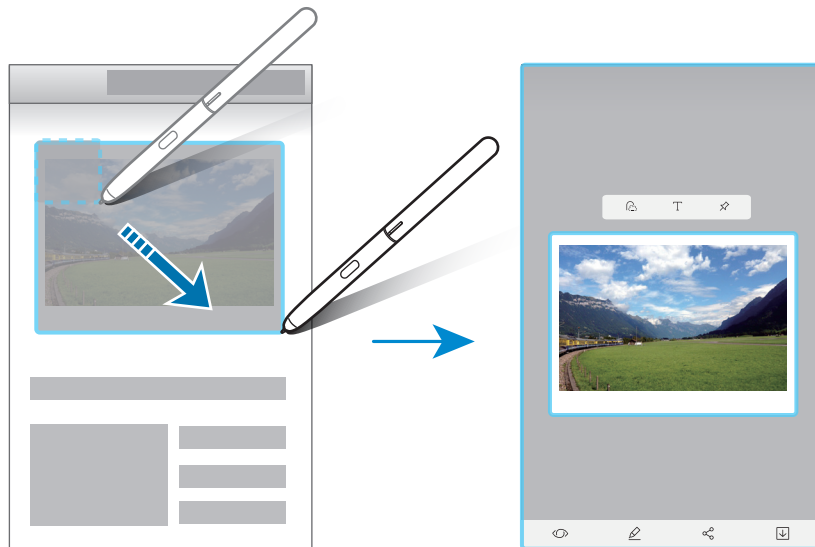

3 Seleccione la opción que quiera utilizar en la zona seleccionada.

- **Bixby Vision:** reconoce contenido mediante Bixby Vision y busca información relevante.
- **Dibujar:** permite escribir o dibujar en el área seleccionada.
- **Compartir:** permite compartir el área seleccionada.
- **Guardar:** guarda el área seleccionada en **Galería**.

Capturar un área en un vídeo

Mientras reproduce un vídeo, seleccione un área y captúrela como animación GIF.

- 1 Cuando haya contenido que quiera capturar durante la reproducción de vídeo, abra el panel de Air command y pulse **Smart select**.
- 2 En la barra de herramientas, pulse **Animación**.
- 3 Ajuste la posición y el tamaño del área de captura.

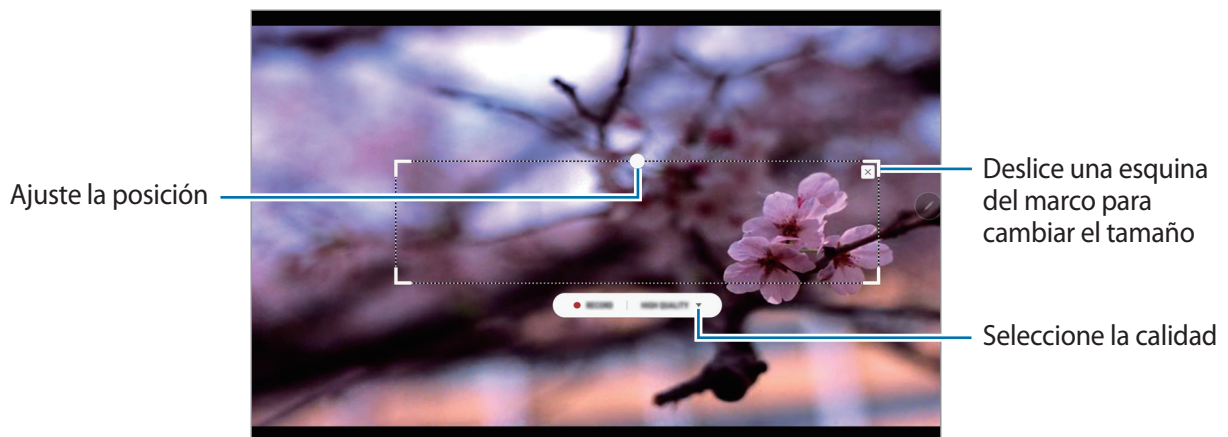

- 4 Pulse **GRABAR** para iniciar la captura.



- Antes de capturar un vídeo, asegúrese de que se esté reproduciendo.
- El tiempo máximo durante el que puede capturar un área del vídeo aparecerá en la pantalla.
- Cuando capture un área en un vídeo, su sonido no se grabará.

- 5 Pulse **DETENER** para detener la captura.

- 6 Seleccione la opción que quiera utilizar en la zona seleccionada.

- **Dibujar**: permite escribir o dibujar en el área seleccionada. Pulse **Vista previa** para ver el resultado antes de guardar el archivo.
- **Compartir**: permite compartir el área seleccionada.
- **Guardar**: guarda el área seleccionada en **Galería**.

Escritura de pantalla

Realiza capturas de pantalla para escribir o dibujar en ellas o para recortar un área de la imagen capturada.



No se pueden hacer capturas de pantalla mientras se usan ciertas aplicaciones.

- 1 Cuando haya contenido que quiera capturar, abra el panel de Air command y pulse **Escritura de pantalla**.

Se realizará una captura de pantalla automáticamente y aparecerá la barra de herramientas de edición.

- 2 Si captura el contenido de una página extendida, como una página web, pulse **Capturar con desplazamiento** para capturar el contenido oculto. Pulse **CAPTURAR CON DESPLAZAMIENTO** varias veces hasta que finalice la captura de pantalla y, a continuación, pulse **HECHO**.

- 3 Escriba una nota en la captura de pantalla.

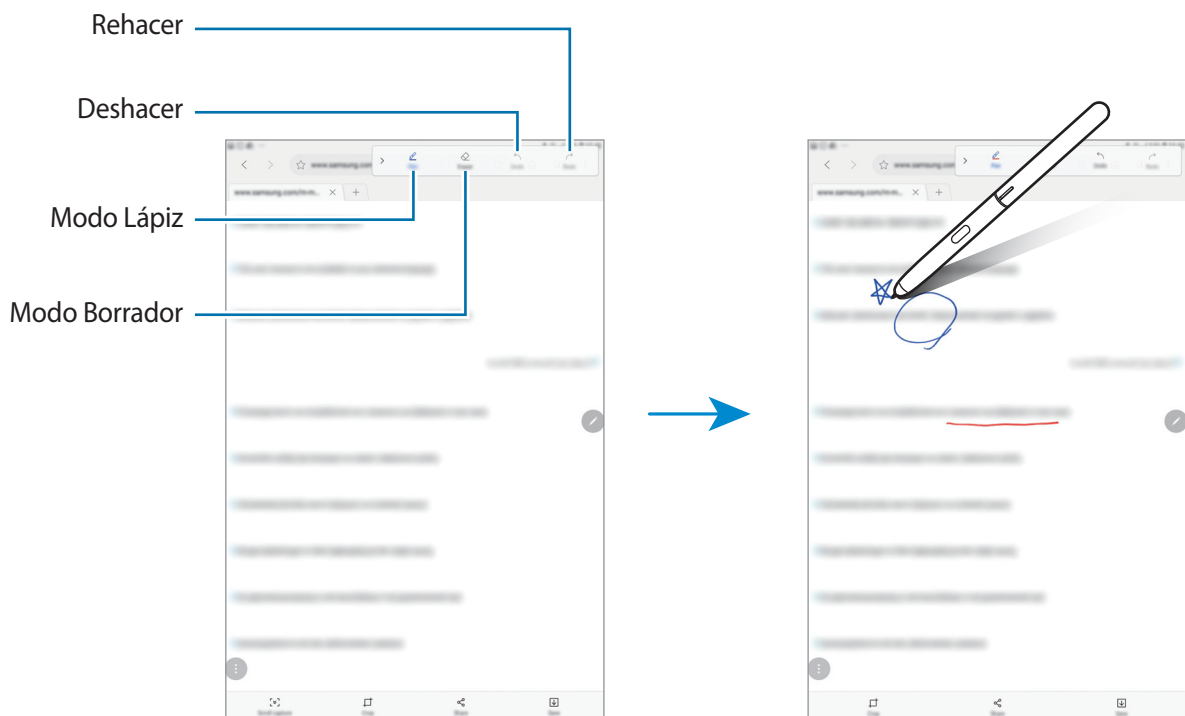

4 Seleccione la opción que quiera utilizar en la captura de pantalla.



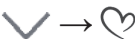

- **Recortar:** corta una parte de la captura de pantalla. Solo el área recortada se guardará en **Galería**.
- **Compartir:** permite compartir la captura de pantalla con otros.
- **Guardar:** guarda la captura de pantalla en **Galería**.

Mensaje animado

En lugar de utilizar un mensaje de texto, cree y envíe un mensaje único registrando sus acciones mientras escribe a mano o dibuja un mensaje animado y guardándolo como archivo animado.

1 Si desea enviar un mensaje animado mientras redacta un mensaje, abra el panel de Air command y pulse **Mensaje animado**. También puede pulsar  en el teclado Samsung. Aparecerá la ventana de mensajes animados.

2 Personalice los ajustes del lápiz y la imagen de fondo.

-  : cambia el efecto de escritura.
-  : cambia el radio del lápiz.
-  : cambia el color del lápiz.
-  : cambia el color de fondo.
-  : cambia la imagen de fondo.

3 Escriba o dibuje en la ventana de mensajes animados.

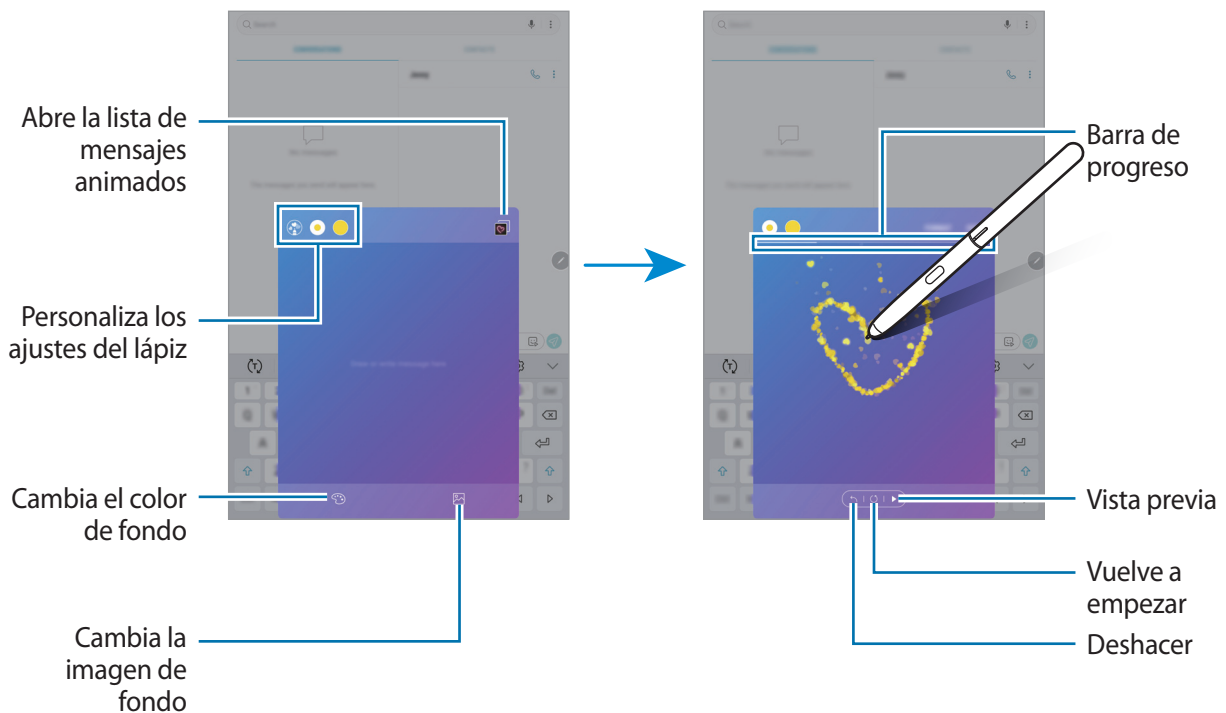

4 Cuando finalice, pulse **HECHO** y envíe el mensaje.

El mensaje animado se guardará en **Galería** como archivo GIF animado y se adjuntará al mensaje actual.



También puede compartir mensajes animados utilizando otros métodos de uso compartido.

- Seleccione un mensaje animado en **Galería** y pulse .
- En las otras pantallas que no sean la pantalla de redacción de mensajes, abra Air command, pulse **Mensaje animado**, cree un mensaje animado y, a continuación, pulse **COMPARTIR**.

Traducir

Pase el S Pen por el texto que desee traducir. Las unidades incluidas en el texto también se convertirán.



- Para usar esta función, el dispositivo deberá estar conectado a una red Wi-Fi o móvil.
- Esta función no es compatible con algunos idiomas.
- Esta función solo está disponible cuando hay texto que se pueda seleccionar en la pantalla.

- 1 Cuando haya texto que quiera traducir, abra el panel de Air command y pulse **Traducir**.
- 2 Seleccione los idiomas en el panel del traductor en la parte superior de la pantalla. Puede cambiar el texto entre palabras y frases pulsando **T** o **☰**.
- 3 Pase el S Pen por el texto que desee traducir o la unidad que desee convertir. El texto traducido aparecerá encima del texto original. Pulse  para escuchar la pronunciación del texto original.



Es posible que el icono  no aparezca dependiendo del idioma que seleccione.

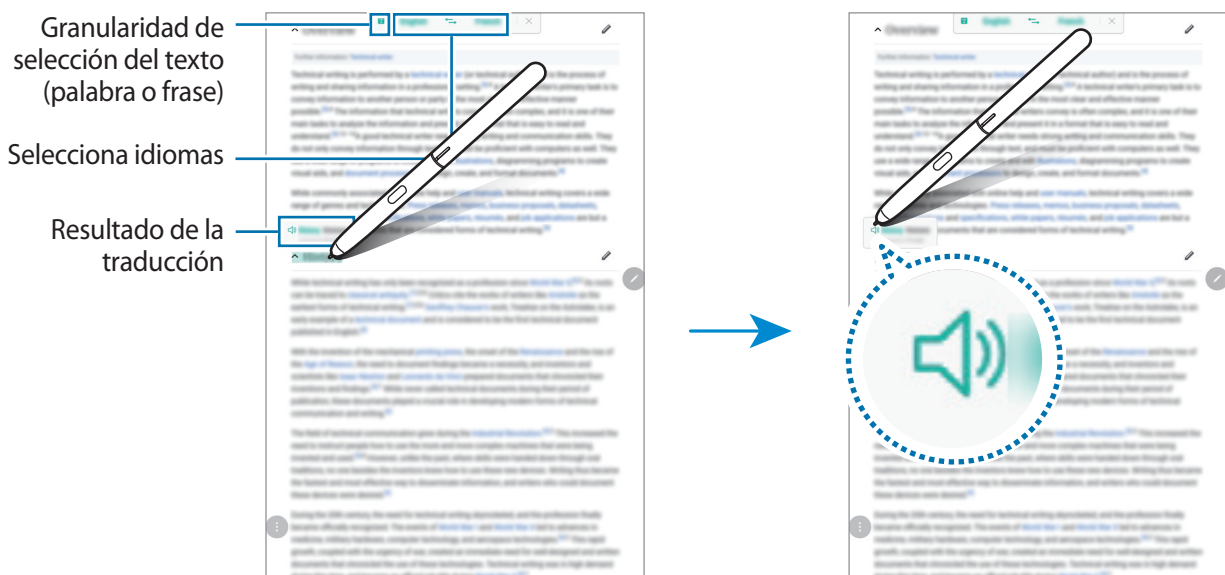

- 4 Para cerrar el traductor, pulse **✕** en el panel del traductor.

Air view

Pase el S Pen por un elemento de la pantalla para previsualizar el contenido o ver información en una ventana emergente.

En algunas aplicaciones, los botones de acción aparecerán en la ventana de vista previa.

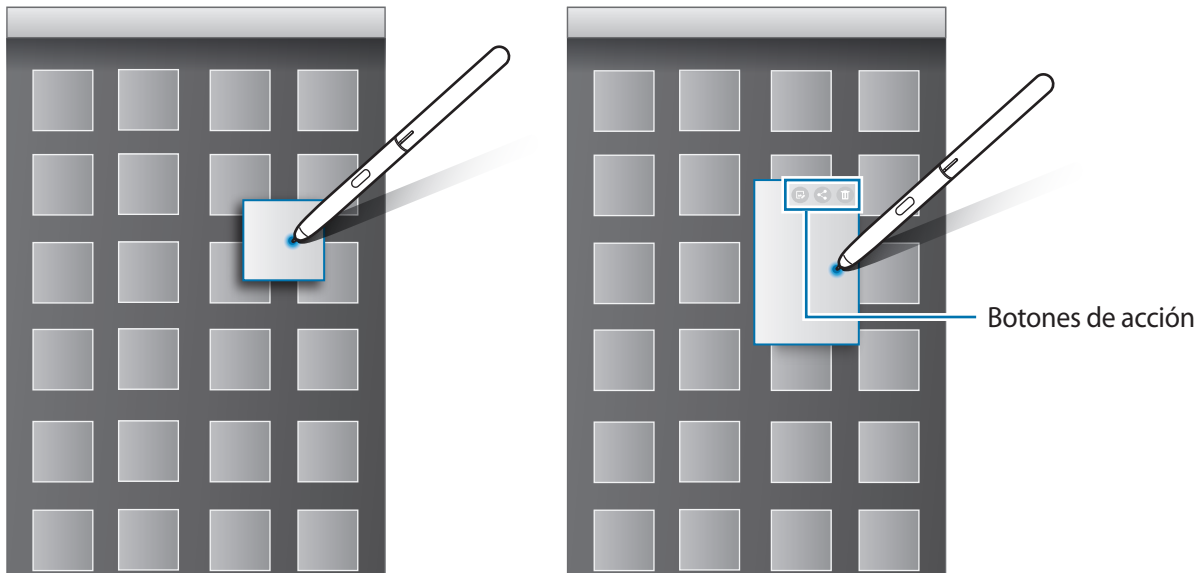

Si esta función no está activada, abra la aplicación **Ajustes**, pulse **Funciones avanzadas** → **S Pen** y, a continuación, pulse el interruptor **Air view** para activarlo.

Seleccionar con el S Pen

Mantenga pulsado el botón del S Pen y deslícelo sobre el texto o la lista de elementos para seleccionarlos. También puede copiar y pegar los elementos seleccionados en otra aplicación o compartirlos con otros.

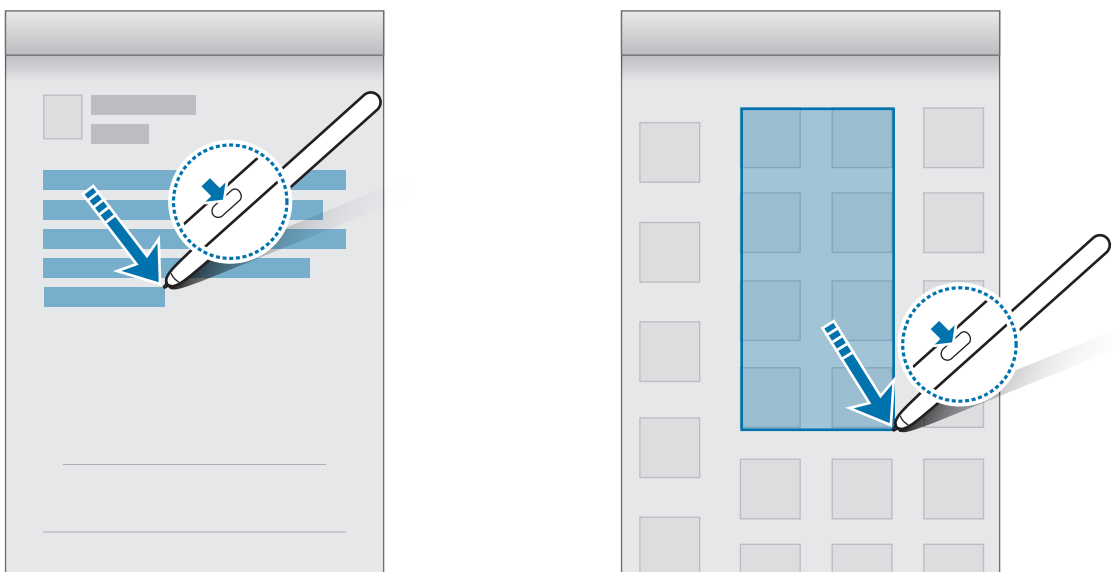

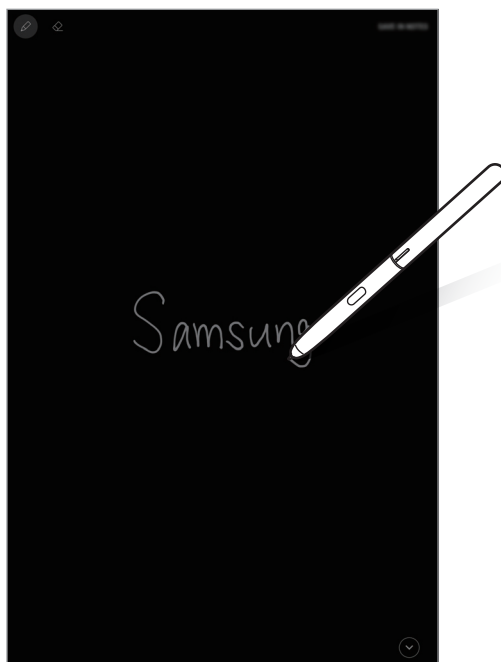

Nota con pantalla apagada

Puede crear notas rápidamente escribiendo en la pantalla sin necesidad de encenderla.



Si esta función no está activada, abra la aplicación **Ajustes**, pulse **Funciones avanzadas** → **S Pen** y, a continuación, pulse el interruptor **Nota con pantalla apagada** para activarlo.

Crear una nota con pantalla apagada

- 1 Cuando la pantalla esté apagada, pase el S Pen por encima de ella y pulse el botón del S Pen.
- 2 Escriba o dibuje una nota.
Para ampliar la página, pulse .
- 3 Para guardar la nota, pulse **GUARDAR EN NOTAS**. La nota se guardará en **Samsung Notes**.
Para ver las notas, inicie la aplicación **Samsung Notes** y pulse  → **Nota con pantalla apagada**.

Bixby

Introducción

Bixby es una nueva interfaz capaz de comunicarse con usted y que ofrece servicios que le ayudan a utilizar su tableta de una forma más cómoda.

- **Bixby Home:** podrá consultar la información y los servicios personalizados que ofrece Bixby tras analizar sus patrones de uso y su rutina.
- **Bixby Vision:** puede buscar fácilmente información relevante sobre objetos o lugares utilizando las funciones de Bixby Vision.
- **Reminder:** permite crear recordatorios para programar tareas pendientes o ver contenido más adelante.



- Para poder utilizar la función Bixby, su dispositivo deberá estar conectado a una red Wi-Fi o móvil.
- Para poder utilizar la función Bixby, deberá registrarse e iniciar sesión en su Samsung account.

Iniciar Bixby

Cuando inicie Bixby por primera vez, aparecerá la página de introducción de Bixby. Deberá registrarse e iniciar sesión en su Samsung account siguiendo las instrucciones de la pantalla y aceptar los términos y condiciones.

- 1 Deslice el dedo hacia la derecha en la pantalla Inicio.
- 2 Consulte la página de introducción de Bixby y pulse **INICIAR**.
- 3 Pulse **INICIAR SESIÓN** y siga las instrucciones de la pantalla para iniciar sesión en su Samsung account.



Si ya ha iniciado sesión, este paso no aparecerá.

- 4 Pulse **HECHO** para terminar de registrar su Samsung account.
- 5 Lea y acepte los términos y condiciones, y pulse **SIGUIENTE**. Aparecerá la pantalla Bixby Home.

Bixby Home

En la pantalla Bixby Home puede ver información y servicios recomendados que Bixby Home proporciona tras analizar sus patrones de uso y su rutina.

Abrir Bixby Home

- 1 Deslice el dedo hacia la derecha en la pantalla Inicio.
Aparecerá la pantalla Bixby Home.
- 2 Deslice el dedo hacia arriba o hacia abajo para ver el contenido recomendado.

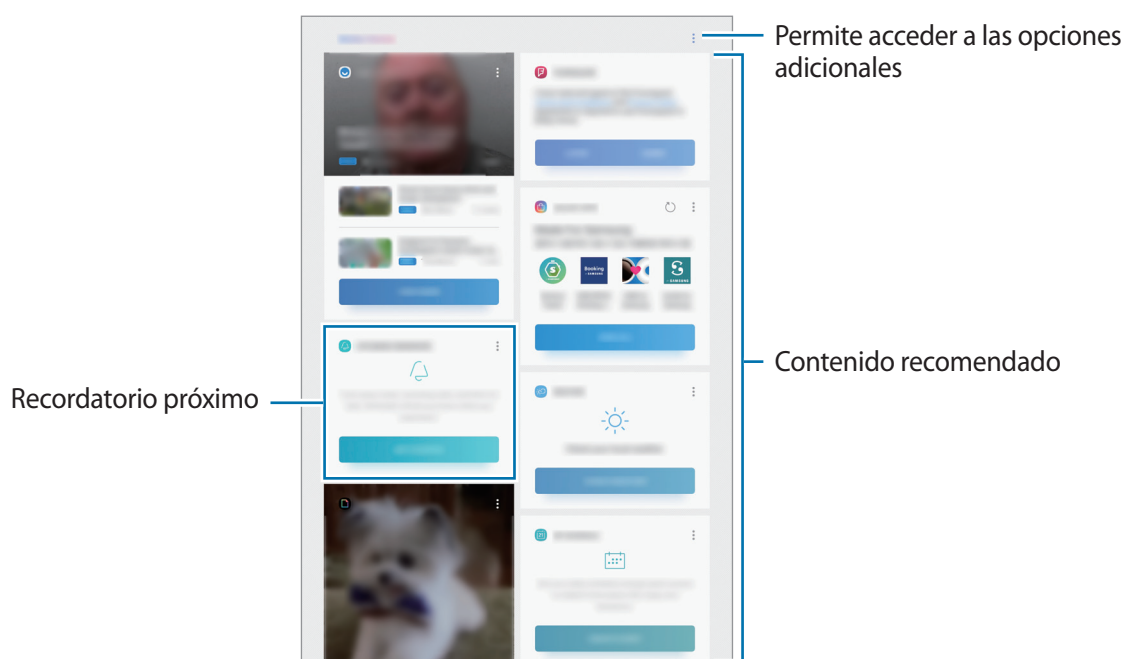

- 3 Para cerrar la pantalla Bixby Home, puede deslizar el dedo hacia la izquierda en la pantalla.

Utilizar contenido recomendado en Bixby Home





Cuando abra Bixby Home, podrá ver el contenido que actualice con más frecuencia en las tarjetas de Bixby Home. Para verlas, deslice el dedo hacia arriba o hacia abajo.

Por ejemplo, de camino a la oficina por la mañana, podrá ver su agenda diaria y reproducir sus canciones favoritas en la pantalla Bixby Home.



El contenido y el orden de las tarjetas se actualizan automáticamente a intervalos específicos. Para actualizar las tarjetas de forma manual, deslice la pantalla hacia abajo.

Edición de la lista de tarjetas de Bixby Home

- Para anclar una tarjeta a la parte superior de la pantalla Bixby Home, pulse  → **Fijar arriba**. Para desanclarla, pulse  → **Desenganchar**.
- Para ocultar una tarjeta de la lista, pulse  → **Ocultar por ahora**.
- Para dejar de mostrar una tarjeta en la lista, pulse  → **No volver a mostrar**.

Selección de aplicaciones para mostrarlas como tarjetas de Bixby Home

Añada o elimine las aplicaciones que desee mostrar como tarjetas en la pantalla Bixby Home.

En la pantalla Bixby Home, pulse  → **Ajustes** → **Tarjetas** y deslice los interruptores situados junto a los elementos para añadirlos o eliminarlos.



Si una aplicación no está instalada en el dispositivo, deberá instalarla para poder utilizarla. En la pantalla Bixby Home, pulse  → **Ajustes** → **Tarjetas** y, a continuación, descargue una aplicación.

Bixby Vision

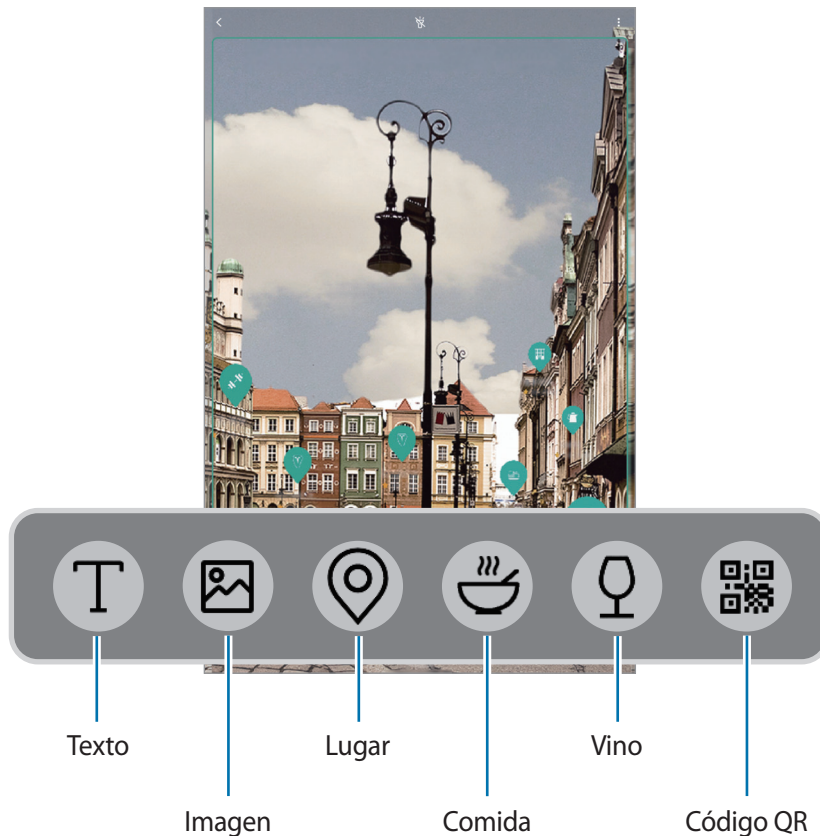

Bixby Vision es un servicio que proporciona información, como imágenes similares, ubicaciones, textos traducidos y códigos QR. Además, reconoce objetos rápidamente y de forma intuitiva, aunque no sepa su nombre.

Utilice las siguientes funciones de Bixby Vision.



- Para poder utilizar esta función, el dispositivo deberá estar conectado a una red Wi-Fi o móvil.
- Asimismo, deberá registrarse e iniciar sesión en su Samsung account.
- Las funciones disponibles y los resultados de búsqueda pueden variar en función de la región o el proveedor de servicios.
- Dependiendo de la resolución de imagen, su formato o su tamaño, esta función puede no estar disponible o podría no ofrecer resultados de búsqueda correctos.
- Samsung no se hace responsable de la información sobre productos proporcionada por Bixby Vision.



Iniciar Bixby Vision

- 1 Use uno de los siguientes métodos para abrir Bixby Vision.
 - En la aplicación **Cámara**, seleccione el modo **AUTOMÁTICO** y pulse .
 - En la aplicación **Galería**, seleccione una imagen y pulse .
 - En la aplicación **Internet**, mantenga pulsada una imagen y pulse **Bixby Vision**.
 - Abra el panel de Air command, pulse **Smart select**, seleccione un área y, a continuación, pulse **Bixby Vision**.
 - Capture una pantalla y seleccione **Bixby Vision** en la barra de herramientas.
 - Si añade el icono de la aplicación **Bixby Vision** a la pantalla Inicio y a la pantalla Aplicaciones, podrá abrir la aplicación Bixby Vision desde ahí.
- 2 Seleccione la función que desee.
- 3 Mantenga el objeto dentro de la pantalla para reconocerlo.
Cuando lo reconozca, se mostrará información relacionada.
Para ver más información, pulse el icono de la función o seleccione un resultado de búsqueda.

Traducir o extraer textos

Reconoce y muestra el texto traducido en la pantalla. También puede extraer texto de un documento o un archivo de texto.



Por ejemplo, si desea saber qué dice un letrero en otro idioma, utilice las funciones de Bixby Vision. El dispositivo traducirá el texto en el idioma que seleccione.

- 1 Cuando tenga el objeto o la imagen que desee, abra Bixby Vision.
- 2 Seleccione  y mantenga el texto dentro de la pantalla para reconocerlo.
El texto traducido aparecerá en la pantalla.
 - Para extraer texto, pulse . Puede compartir o guardar el texto extraído.
 - Para cambiar el idioma de origen o destino, toque el panel de configuración de idiomas de la parte superior de la pantalla.

Buscar imágenes similares

Busque en Internet imágenes similares al objeto reconocido. Podrá ver varias imágenes con propiedades similares al objeto, como el color o la forma.

Por ejemplo, si desea saber el título de una fotografía o imagen, utilice las funciones de Bixby Vision. El dispositivo buscará y mostrará información relacionada o imágenes de características similares.

- 1 Cuando tenga el objeto o la imagen que desee, abra Bixby Vision.
- 2 Seleccione  y mantenga el objeto dentro de la pantalla para reconocerlo.
- 3 Pulse  o seleccione un resultado de búsqueda en la pantalla.
Aparecerán las imágenes similares.

Buscar lugares cercanos

Identifique su ubicación actual para buscar información sobre lugares cercanos.

Por ejemplo, si quiere buscar cafeterías que se encuentren cerca, utilice las funciones de Bixby Vision. El dispositivo realizará una búsqueda y le mostrará las cafeterías cercanas.

- 1 Cuando tenga el lugar que desee, abra Bixby Vision.
- 2 Seleccione  y mantenga el lugar dentro de la pantalla para reconocerlo.
Puede ver información básica sobre lugares cercanos.
Cuando mueva el dispositivo, aparecerán en la pantalla los lugares cercanos que se encuentren en la dirección hacia la que enfoca la cámara.





Si usa Bixby Vision con la cámara, puede ver información actual sobre su ubicación y la meteorología. Para ver su ubicación actual en el mapa, enfoque la cámara al suelo. Para ver la información meteorológica actual, enfoque la cámara al cielo.

- 3 Pulse  o seleccione un resultado de búsqueda en la pantalla.
El dispositivo mostrará información de lugares cercanos.

Buscar información sobre comida

Busque información nutritiva y recetas de comidas.



Por ejemplo, si quiere buscar información nutritiva o recetas, utilice las funciones de Bixby Vision.

- 1 Cuando tenga el objeto o la imagen que desee, abra Bixby Vision.
- 2 Seleccione  y mantenga el objeto dentro de la pantalla para reconocerlo.
- 3 Pulse  o seleccione un resultado de búsqueda en la pantalla.
Se mostrará información sobre la comida.
 - **RECETA:** busca la receta.
 - **VÍDEOS:** busca vídeos de cocina.

Buscar información sobre vinos

Localice la información de la etiqueta de una botella de vino y busque información sobre dicho vino.

Por ejemplo, si encuentra su vino favorito o desea obtener más información sobre un vino, utilice las funciones de Bixby Vision.

- 1 Cuando tenga el objeto o la imagen que desee, abra Bixby Vision.
- 2 Seleccione  y mantenga la etiqueta de vino dentro de la pantalla para reconocerla.
- 3 Pulse  o seleccione un resultado de búsqueda en la pantalla.
Aparecerá la información sobre la etiqueta de la botella de vino.

Leer códigos QR

Reconozca códigos QR y visualice distinta información, como sitios web, fotos, vídeos, mapas y tarjetas de visita.

- 1 Cuando tenga el objeto o la imagen que desee, abra Bixby Vision.
- 2 Seleccione  y mantenga el código QR dentro de la pantalla para reconocerlo.
Aparecerá la información relacionada con el código QR.

Reminder

Cree recordatorios para programar tareas pendientes o ver contenido más adelante. Recibirá notificaciones a la hora o en el lugar preestablecidos para cada recordatorio.



- Para recibir notificaciones más precisas, conéctese a una red Wi-Fi o móvil.
- Para poder utilizar esta función por completo, deberá registrarse e iniciar sesión en su Samsung account.
- Para utilizar recordatorios de lugares, la función GPS deberá estar activada.

Iniciar Reminder

Puede iniciar Reminder desde Bixby Home.

- 1 Deslice el dedo hacia la derecha en la pantalla Inicio.
Aparecerá la pantalla Bixby Home.
- 2 Pulse **COMENZAR** en la tarjeta **RECORDATORIOS PRÓXIMOS**.
Aparecerá la página de introducción de Reminder.

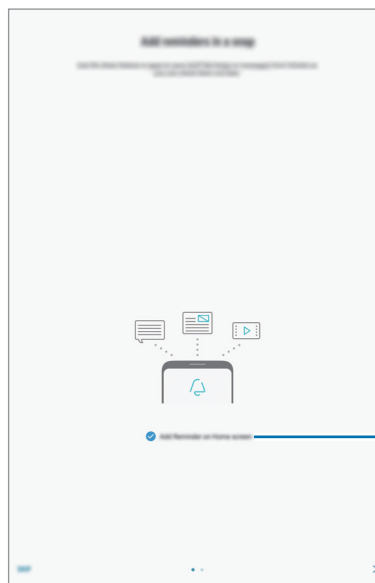
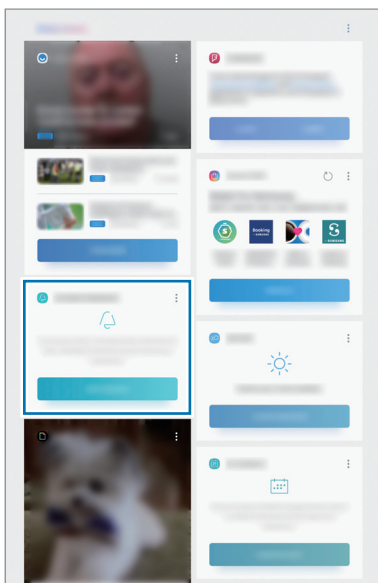

Añade el icono de la aplicación a la pantalla Inicio

- 3 Pulse **INICIAR**.
Si la opción **Añadir Reminder a pantalla Inicio** está marcada, puede abrir la aplicación **Reminder** (🕒) desde la pantalla Inicio.

Crear recordatorios

Puede crear recordatorios con varios métodos. Reminder le avisará si crea un recordatorio especificando los ajustes de hora o lugar. También puede guardar contenido distinto, como una nota o la dirección de una página web, y verlo más adelante.

Por ejemplo, cree un recordatorio que le recuerde que debe regar las flores cuando llegue a casa.

- 1 Abra la aplicación **Reminder**.
- 2 Pulse **Escribir un recordatorio** e introduzca "Regar las plantas".
- 3 Pulse **Establecer condiciones** → **Elige un lugar** y establezca la ubicación en casa.
- 4 Pulse **CUANDO LLEGUE A** → **HECHO**.

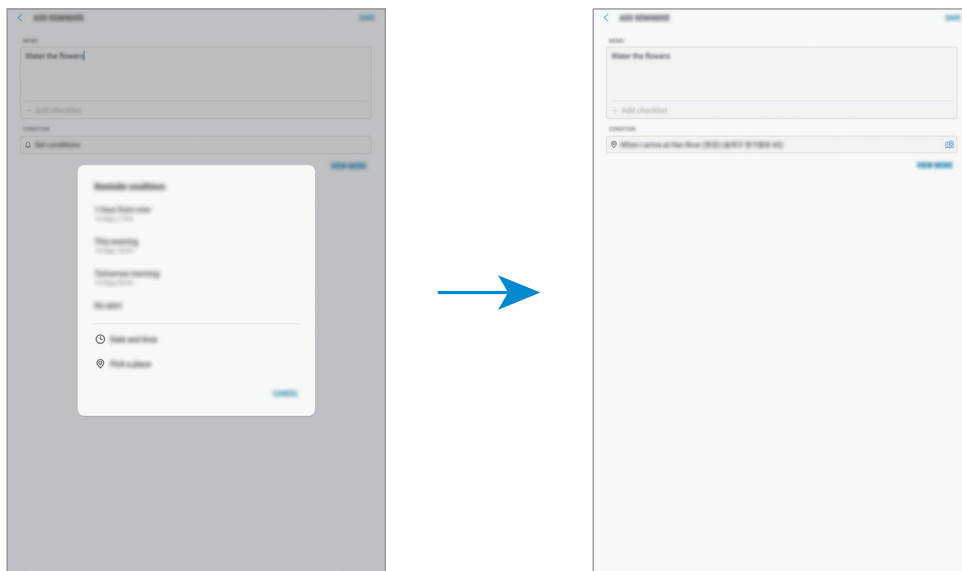

- 5 Pulse **GUARDAR** para guardar el recordatorio.
Cuando llegue a casa, aparecerá la notificación "Regar las plantas".

Comprobar notificaciones de recordatorios

A la hora o en el lugar preestablecidos, aparecerá una ventana emergente de notificaciones. Pulse **COMPLETAR** o **REPETIR**.

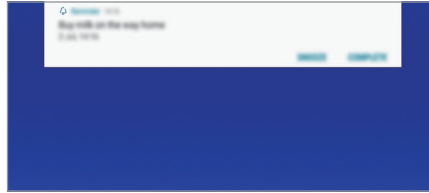

Ver la lista de recordatorios

Abra la aplicación **Reminder** para ver la lista de recordatorios. Para consultar detalles de alguno de ellos, selecciónelo.



Configurar detalles de los recordatorios

Añada o edite detalles de los recordatorios, como la frecuencia, la fecha y la hora, o la ubicación.

- 1 Seleccione un recordatorio para editarlo y pulse **EDITAR**. Asimismo, puede deslizar el dedo hacia la derecha sobre un recordatorio y pulsar **Editar**.
- 2 Edite las condiciones y pulse **GUARDAR**.

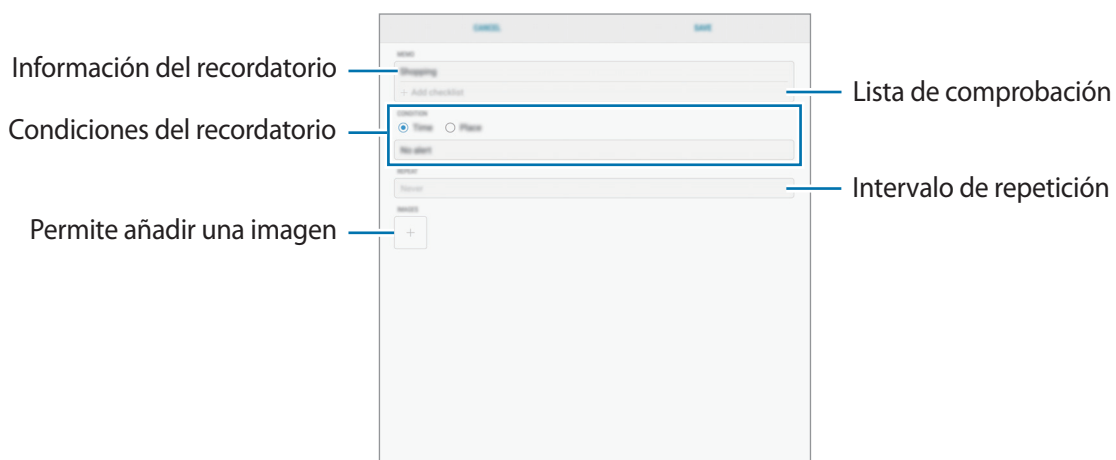

Finalizar recordatorios

Marque los recordatorios que ya no necesite como finalizados.

En la lista de recordatorios, seleccione uno y pulse **COMPLETAR**. También puede deslizar el dedo hacia la izquierda en un recordatorio.

Restaurar recordatorios

Restaurar los recordatorios que hayan finalizado.

1 En la lista de recordatorios, pulse  → **Completados** → **EDITAR**.

2 Marque los elementos que desee restaurar y pulse **RESTAURAR**.

Estos elementos se añadirán a la lista de recordatorios y recibirá su recordatorio en el momento preestablecido.

Eliminar recordatorios

Para eliminar un recordatorio, deslice el dedo hacia la derecha sobre el mismo y pulse **Eliminar**. Para eliminar varios recordatorios, mantenga pulsado uno, después marque los recordatorios que desee eliminar y, a continuación, pulse **ELIMINAR**.

Personalizar los ajustes de Bixby

En la pantalla Bixby Home, pulse  → **Ajustes**.

- **Samsung account:** muestra la información de su Samsung account.
- **Tarjetas:** seleccione aplicaciones para mostrarlas como tarjetas en la pantalla Bixby Home.
- **Notificaciones:** configura el dispositivo para que reciba notificaciones sobre las tarjetas de Bixby Home.
- **Privacidad:** configura el dispositivo para que utilice los servicios interactivos y personalizados de Bixby para mejorar su experiencia.
- **Acerca de Bixby Home:** muestra la versión y la información legal de Bixby.

Teléfono

Introducción

Haga o responda llamadas de voz o videollamadas.

Llamar

1 Abra la aplicación **Teléfono** e introduzca un número de teléfono.

Si el teclado no aparece en la pantalla, pulse  para abrirlo.

2 Pulse  para hacer una llamada de voz o  para hacer una videollamada.

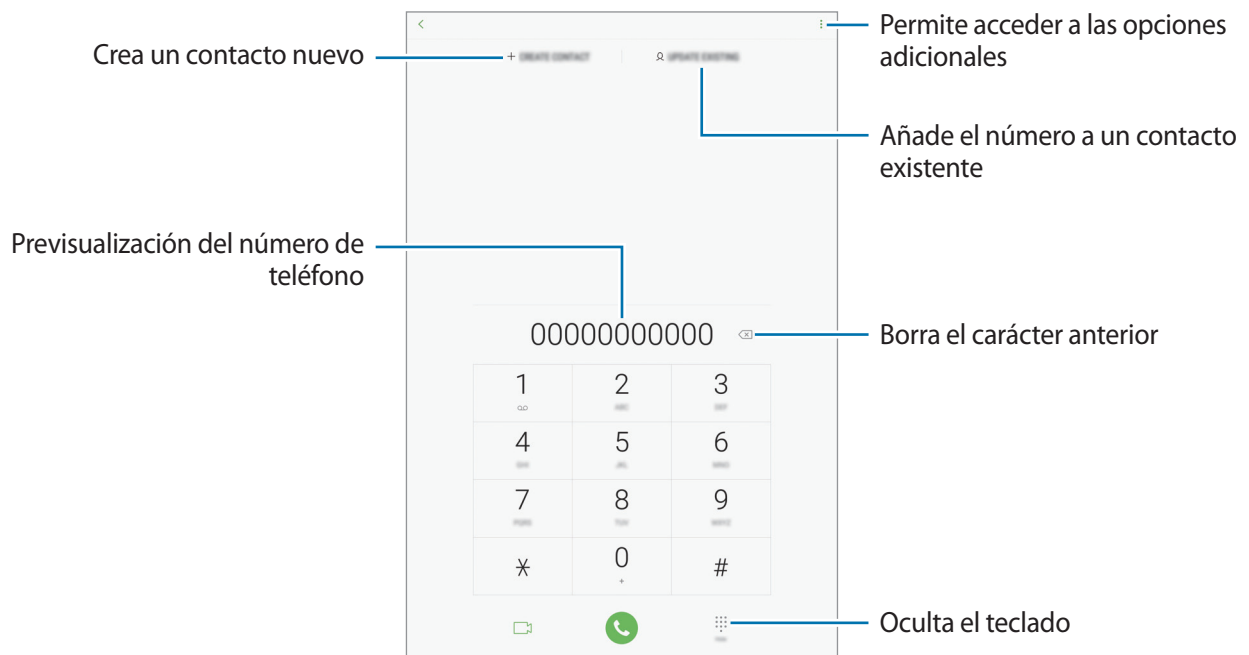

Hacer llamadas desde registros de llamadas, listas de contactos o lugares

Pulse **RECIENTES**, **CONTACTOS** o **LUGARES** y, a continuación, deslice el dedo hacia la derecha sobre un contacto o un número de teléfono para realizar una llamada.

Si esta función está desactivada, abra la aplicación **Ajustes**, pulse **Funciones avanzadas** y, a continuación, deslice el interruptor **Deslizar para llamar/enviar sms** para activarlo.

Usar la marcación rápida

Configure números de marcación rápida para realizar llamadas de forma más rápida.

Para establecer un número como marcación rápida, pulse **CONTACTOS** →  → **Números marcación rápida**, seleccione un número de marcación rápida y, a continuación, añada un número de teléfono.



Para realizar una llamada, mantenga pulsado uno de los números de marcación rápida en el teclado numérico. Si desea acceder a los números de marcación rápida a partir del número 10, pulse los primeros dígitos del número y, a continuación, mantenga pulsado el último dígito.

Por ejemplo, si configura el número **123** como número de marcación rápida, pulse **1**, pulse **2** y, a continuación, mantenga pulsado **3**.

Hacer llamadas desde la pantalla Bloqueo

En la pantalla Bloqueo, desplace  fuera del círculo.

Hacer una llamada internacional

- 1 Pulse  para abrir el teclado si este no aparece en la pantalla.
- 2 Mantenga pulsado el **0** hasta que aparezca el símbolo +.
- 3 Escriba el código del país, el código del área y el número de teléfono, y luego pulse .

Recibir llamadas



Responder una llamada

Cuando reciba una llamada, mueva  fuera del círculo grande.

Rechazar una llamada

Cuando reciba una llamada, mueva  fuera del círculo grande.

Para enviar un mensaje cuando rechace una llamada entrante, mueva la barra **ENVIAR MENSAJE** hacia arriba. Puede enviar un mensaje de texto o un sticker para rechazar una llamada. Si selecciona **Añadir recordatorio**, se guardará un recordatorio para avisarle de la llamada rechazada una hora más tarde.

Para crear varios mensajes de rechazo, abra la aplicación **Teléfono**, pulse  → **Ajustes** → **Mensajes de rechazo rápido**, introduzca un mensaje y, a continuación, pulse .

Llamadas perdidas

Si tiene una llamada perdida, aparecerá el icono  en la barra de estado. Para ver la lista de llamadas perdidas, abra el panel de notificaciones. Asimismo, puede abrir la aplicación **Teléfono** y pulsar **RECIENTES** para ver las llamadas perdidas.

Bloquear números de teléfono

Bloquee llamadas de números específicos incluidos en su lista de bloqueados.

1 Abra la aplicación **Teléfono** y pulse  → **Ajustes** → **Bloquear números**.

2 Pulse , seleccione contactos, y después pulse **HECHO**.

Para introducir manualmente un número, pulse **Introducir número de teléfono**, introduzca el número de teléfono y, a continuación, pulse .

Cuando los números bloqueados intenten ponerse en contacto con usted, no recibirá notificaciones. Las llamadas aparecerán en el registro de llamadas.



Asimismo, puede bloquear llamadas entrantes de personas que no muestren su ID de interlocutor. Pulse el interruptor **Bloquear llamantes desconocidos** para activar la función.



Opciones durante las llamadas



Si la zona que rodea el área de la cámara trasera está cubierta, es posible que se produzcan ruidos no deseados durante las llamadas. Quite los accesorios, como el protector de pantalla o los adhesivos que se encuentren en esta zona.



Durante una llamada de voz

Podrá realizar las siguientes acciones:

- **VOLUMEN:** ajusta el volumen.
-  : permite acceder a las opciones adicionales.
- **Añadir llamada:** marca una segunda llamada. La primera llamada quedará en espera. Cuando finalice la segunda llamada, se reanudará la primera.
- **Volum extra:** sube el volumen.
- **Bluetooth:** cambia la salida de audio a unos auriculares Bluetooth si están conectados al dispositivo.
- **Poner llamada en espera:** retiene una llamada. Pulse **Reanudar** para recuperar la llamada retenida.
- **Silencio:** desactiva el micrófono para que el interlocutor no pueda escucharle.
- **Teclado / Ocultar:** abre o cierra el teclado.
-  : finaliza la llamada actual.

Durante una videollamada

Pulse la pantalla para usar las siguientes opciones:

- **VOLUMEN:** ajusta el volumen.
-  : permite acceder a las opciones adicionales.
- **Cámara:** apaga la cámara para que el interlocutor no pueda verle.
- **Cambiar:** alterna entre la cámara frontal y la trasera.
-  : finaliza la llamada actual.
- **Silencio:** desactiva el micrófono para que el interlocutor no pueda escucharle.
- **Bluetooth:** cambia la salida de audio a unos auriculares Bluetooth si están conectados al dispositivo.

Añadir un número de teléfono a Contactos

Añadir un número de teléfono a Contactos desde el teclado

- 1 Abra la aplicación **Teléfono**.
- 2 Introduzca el número.
Si el teclado no aparece en la pantalla, pulse  para abrirlo.
- 3 Pulse **CREAR CONTACTO** para crear un contacto nuevo o **ACTUALIZ. DISP.** para añadir algún dato nuevo a un contacto existente.

Añadir un número de teléfono a Contactos desde la lista de llamadas

- 1 Abra la aplicación **Teléfono** y pulse **RECIENTES**.
- 2 Pulse el contacto.
- 3 Pulse **Crear contacto** para crear un contacto nuevo o **Actualiz. disp.** para añadir algún dato nuevo a un contacto existente.

Añadir una etiqueta a un número de teléfono

Puede añadir etiquetas a números sin guardarlos en Contactos. Así puede ver la información de la persona que le llama sin tenerla en Contactos.

- 1 Abra la aplicación **Teléfono** y pulse **RECIENTES**.
- 2 Pulse el contacto.
- 3 Pulse **Añadir etiqueta**, introduzca una etiqueta y luego pulse **HECHO**.
Cuando reciba una llamada de ese número, la etiqueta se mostrará debajo del número.

Contactos

Introducción

Cree nuevos contactos o gestiónelos en el dispositivo.

Añadir contactos

Crear un contacto nuevo

- 1 Abra la aplicación **Contactos**, pulse **+** y, a continuación, seleccione una ubicación de almacenamiento.
- 2 Introduzca la información de contacto.

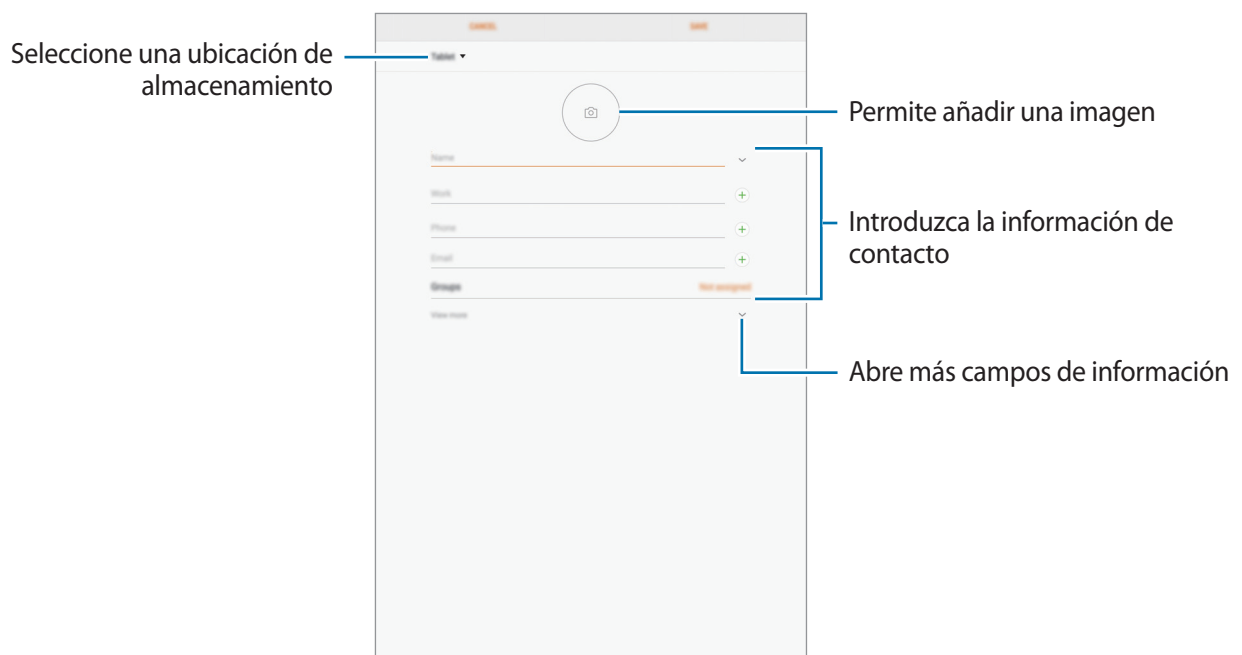

El tipo de información que puede guardar podría variar en función de la ubicación de almacenamiento seleccionada.

- 3 Pulse **GUARDAR**.

Importar contactos

Añada contactos a su dispositivo importándolos desde otros almacenamientos.

- 1 Abra la aplicación **Contactos** y pulse  → **Administrar contactos** → **Importar/exportar contactos** → **IMPORTAR**.
- 2 Seleccione una ubicación de almacenamiento desde la que desee importar los contactos.
- 3 Marque los contactos o los archivos VCF que desee importar y pulse **HECHO**.
- 4 Seleccione una ubicación de almacenamiento en la que desee guardar los contactos y pulse **IMPORTAR**.

Sincronizar contactos con sus cuentas web

Sincronice los contactos de su dispositivo con contactos en línea guardados en sus cuentas web, como su Samsung account.

- 1 Abra **Ajustes**, pulse **Nube y cuentas** → **Cuentas** y seleccione la cuenta con la que desea sincronizar.
- 2 Pulse **Sincronizar cuenta** y deslice el interruptor **Sincronizar Contactos** para activarlo.
Para la Samsung account, pulse  → **Ajustes de sincronización** y pulse el interruptor **Contactos** para activarlo.





Buscar contactos

Abra la aplicación **Contactos**.

Use una de las siguientes formas para buscar:

- Deslice la pantalla hacia arriba o hacia abajo por la lista de contactos.
- Deslice un dedo a lo largo del índice que se encuentra en el lado izquierdo de la lista de contactos para desplazarse rápidamente.
- Pulse el campo de búsqueda en la parte superior de la lista de contactos e introduzca los criterios de búsqueda.

Pulse el contacto. A continuación, realice una de las siguientes acciones:

-  : añada el contacto a favoritos.
-  : haga una llamada de voz o una videollamada.
-  : redacte un mensaje.
-  : redacte un correo electrónico.

Compartir contactos

Puede compartir los contactos con otras personas utilizando las diversas opciones para compartir.

- 1 Abra la aplicación **Contactos** y pulse  → **Compartir**.
- 2 Seleccione los contactos y pulse **COMPARTIR**.
- 3 Seleccione un método para compartir.

Guardar y compartir un perfil

Guarde y comparta la información de su perfil, como la fotografía y el mensaje de estado, con otros usuarios que utilicen la función Compartir perfil.



- Es posible que la función Compartir perfil no esté disponible según su región o su proveedor de servicios.
- La función Compartir perfil está disponible únicamente para los contactos que tengan esta función activada en su dispositivo.

1 Abra la aplicación **Contactos** y seleccione su perfil.

2 Pulse **EDITAR**, edite su perfil y pulse **GUARDAR**.

3 Pulse  → **Compartir perfil** y, a continuación, deslice el interruptor para activarlo.

Para poder utilizar la función Compartir perfil, deberá verificar su número de teléfono. Puede consultar la información de perfil actualizada de sus contactos en **Contactos**.

Para cambiar el ámbito de los contactos con los que desea compartir su perfil, pulse **Compartir con**, seleccione el elemento que desea compartir y, a continuación, seleccione una opción.

Fusionar contactos duplicados

Si importa contactos de otros almacenamientos o los sincroniza con otras cuentas, su lista de contactos podría incluir duplicados. Para optimizar esta lista, fusione los contactos duplicados en uno solo.

1 Abra la aplicación **Contactos** y pulse  → **Administrar contactos** → **Combinar contactos**.

2 Marque los contactos y pulse **COMBINAR**.

Eliminar contactos

1 Abra la aplicación **Contactos** y pulse  → **Eliminar**.

2 Seleccione los contactos y pulse **ELIMINAR**.

Para eliminar los contactos uno por uno, abra la lista y pulse un contacto. A continuación, pulse  → **Eliminar**.

Mensajes

Introducción

Envíe y vea mensajes por conversación.

Enviar mensajes



Es posible que incurra en gastos adicionales por enviar mensajes mientras se encuentra en el extranjero.

- 1 Abra la aplicación **Mensajes** y pulse
- 2 Añada los destinatarios y pulse **INICIAR**.
- 3 Introduzca un mensaje.

Para grabar y enviar un mensaje de voz, mantenga pulsado , diga su mensaje y luego quite el dedo. El icono de grabación aparecerá únicamente cuando el teclado se oculte.

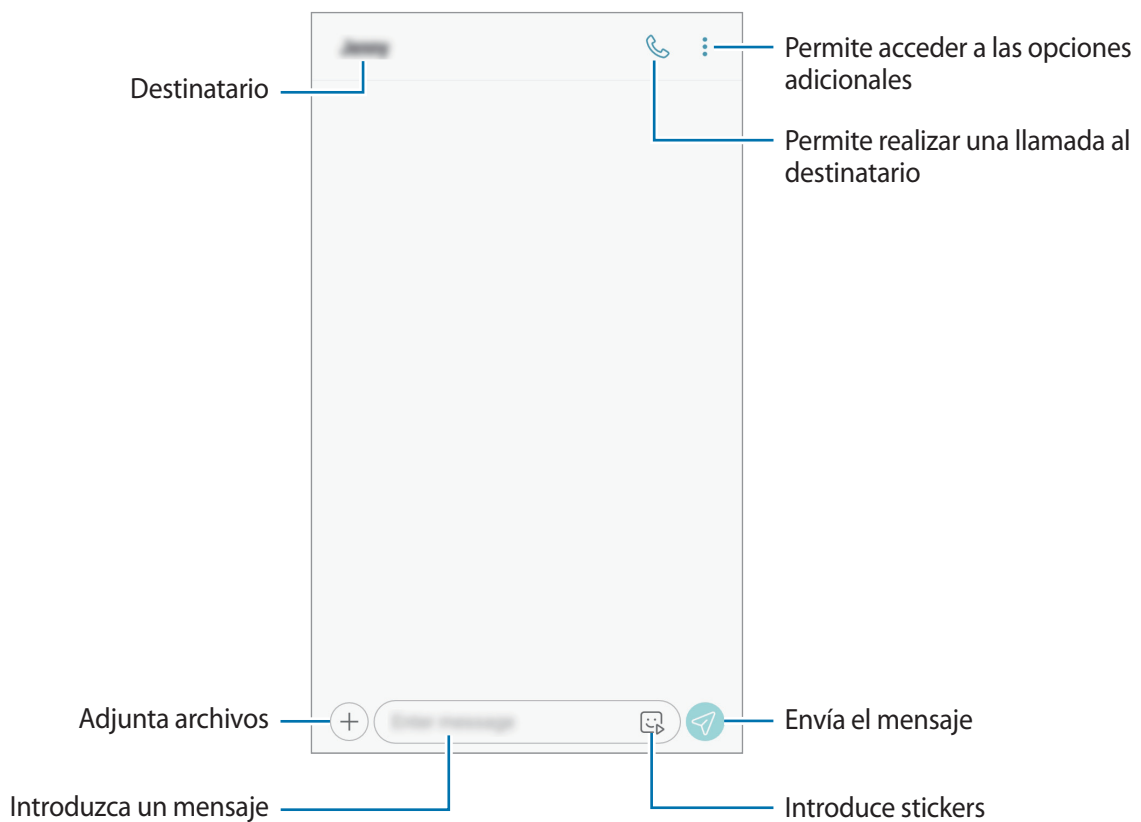

- 4 Pulse para enviar el mensaje.

Ver mensajes

Los mensajes se agrupan en cadenas ordenadas por contacto.



Es posible que incurra en gastos adicionales al recibir mensajes mientras se encuentra en el extranjero.

- 1 Abra la aplicación **Mensajes** y pulse **CONVERSACIONES**.
- 2 Seleccione un contacto de la lista de mensajes.
- 3 Vea su conversación.
Para responder al mensaje, pulse **Introducir mensaje**, escriba lo que quiera decir y luego pulse

Bloquear mensajes no deseados

Bloquee mensajes de determinados números incluidos en su lista de bloqueados.

- 1 Abra la aplicación **Mensajes** y pulse → **Ajustes** → **Bloquear números y mensajes** → **Bloquear números**.
- 2 Pulse **BANDEJA DE ENTRADA** y seleccione un contacto. También puede pulsar **CONTACTOS**, seleccionar los contactos y, a continuación, pulsar **HECHO**.
Para introducir manualmente un número, pulse **Introducir número**, tecléelo y, a continuación, pulse

Configurar la notificación de mensajes

Puede cambiar el sonido de la notificación, las opciones de pantalla y otras opciones.

- 1 Abra la aplicación **Mensajes**, pulse → **Ajustes** → **Notificaciones** y, a continuación, deslice el interruptor para activarlo.
- 2 Cambie los ajustes de las notificaciones.

Configurar un recordatorio para los mensajes

Puede configurar una alerta a intervalos que le informará de que tiene notificaciones sin comprobar. Si esta función no está activada, abra la aplicación **Ajustes**, pulse **Accesibilidad** → **Recordar notificación** y, a continuación, deslice el interruptor para activarlo. Después, active el interruptor **Mensajes**.

Internet

Introducción

Navegue por Internet para buscar información y añada sus sitios web preferidos a marcadores para acceder a ellos cómodamente.

Navegar por páginas web

- 1 Abra la carpeta **Samsung** e inicie la aplicación **Internet**.
- 2 Pulse el campo de búsqueda.
- 3 Introduzca la dirección web o una palabra clave, y después pulse **Ir**.

Para ver las barras de herramientas, deslice ligeramente el dedo hacia abajo en la pantalla.

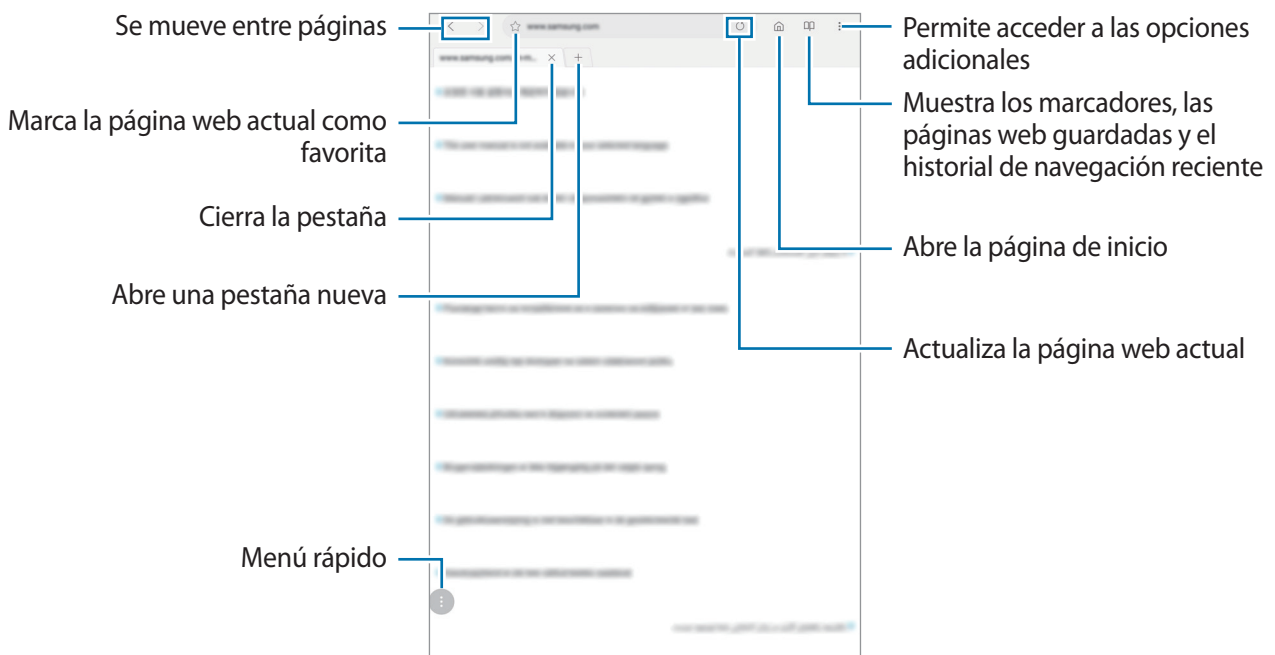

Utilizar el modo Secreto

El modo Secreto permite gestionar las pestañas abiertas, los marcadores y las páginas guardadas por separado. Puede bloquear el modo Secreto utilizando una contraseña y sus iris.

Activar el modo Secreto

Pulse  → **Activar modo Secreto**. Si está utilizando esta función por primera vez, establezca si desea utilizar una contraseña para el modo Secreto.



En el modo Secreto no podrá utilizar algunas funciones, como la captura de pantalla.

En el modo Secreto el dispositivo cambiará el color de las barras de herramientas.

Modificar los ajustes de seguridad

Puede cambiar su contraseña o el método de bloqueo.

Pulse  → **Ajustes** → **Privacidad** → **Seguridad de modo Secreto** → **Cambiar contraseña**. Para configurar los iris que ha registrado como método de bloqueo junto con la contraseña, deslice el interruptor **Iris** para activarlo. Consulte [Reconocimiento de iris](#) para obtener más información sobre el uso de sus iris.

Desactivar modo Secreto

Pulse  → **Desactivar modo Secreto**.

Correo electrónico

Configurar cuentas de correo electrónico

Cuando abra el **Correo electrónico** por primera vez, configure una cuenta.

- 1 Abra la carpeta **Samsung** e inicie la aplicación **Correo electrónico**.
- 2 Introduzca la dirección de correo electrónico y la contraseña y, a continuación, pulse **INICIAR SESIÓN**.

Para registrar manualmente una cuenta de correo electrónico, pulse **MANUALMENTE**.

- 3 Siga las instrucciones que aparecen en la pantalla para completar la configuración.

Para configurar otra cuenta de correo electrónico, pulse  →  → **Añadir cuenta**.

Si tiene más de una cuenta de correo electrónico, podrá configurar una como cuenta predeterminada. Pulse  →  →  → **Establecer cuenta predeterminada**.

Enviar correos electrónicos



- 1 Pulse  para crear un correo electrónico.
- 2 Añada los destinatarios e introduzca el asunto y el texto del mensaje.
- 3 Pulse **ENVIAR** para enviar el correo.

Leer correos electrónicos

Cuando la aplicación **Correo electrónico** esté abierta, el dispositivo recuperará los correos nuevos de forma automática. Para recuperarlos de forma manual, deslice hacia abajo desde la parte superior de la lista de correos electrónicos.

Pulse uno de los correos electrónicos que aparecen en la pantalla para leerlo.



Si la sincronización del correo electrónico se encuentra desactivada, no podrán recuperarse correos electrónicos nuevos. Para activar la sincronización de correo electrónico, pulse  →  → el nombre de su cuenta y, a continuación, deslice el interruptor **Sincronizar cuenta** para activarlo.

Cámara

Introducción

Saque fotos y grabe vídeos con los diferentes modos y ajustes.

Normas para usar la cámara

- No saque fotos ni grabe vídeos de otras personas sin su permiso.
- No saque fotos ni grabe vídeos en lugares en los que exista una prohibición legal.
- No saque fotos ni grabe vídeos en lugares en los que pudiese invadir la privacidad de otras personas.

Iniciar la cámara



Abra la aplicación **Cámara**.







- Es posible que algunas funciones no estén disponibles dependiendo de su región o su proveedor de servicios.
- Si las fotos aparecen borrosas, limpie la lente de la cámara y vuelva a intentarlo.

Disparo básico

Sacar fotos o grabar vídeos

- 1 En la pantalla de vista previa, pulse la imagen que quiera enfocar con la cámara.
- 2 Pulse  para sacar una foto o pulse  para grabar un vídeo.



- Para ajustar el brillo de las fotos o los vídeos, pulse la pantalla. Cuando aparezca la barra de ajuste, deslice  hacia  o .
- Para hacer una captura del vídeo mientras graba, pulse .
- Para cambiar el enfoque mientras graba un vídeo, pulse el área que quiera enfocar. Para utilizar el modo de enfoque automático, pulse .



- La pantalla de vista previa puede variar según el modo de disparo y la cámara que se esté usando.
- La cámara se apagará automáticamente cuando no se esté usando.
- Asegúrese de que la lente esté limpia y no esté dañada. De lo contrario, el dispositivo puede que no funcione correctamente en algunos modos que requieran resoluciones altas.
- La cámara del dispositivo cuenta con una lente de gran angular. En los vídeos y fotos con este tipo de lente podría darse una pequeña distorsión, lo que no indica problemas de funcionamiento del dispositivo.
- El tiempo máximo de grabación se puede reducir al grabar un vídeo en alta resolución.

Añadir otro botón Cámara

Añada otro botón Cámara en la zona que quiera de la pantalla para hacer fotos de manera más cómoda.

Deslice  a la pantalla de vista previa.

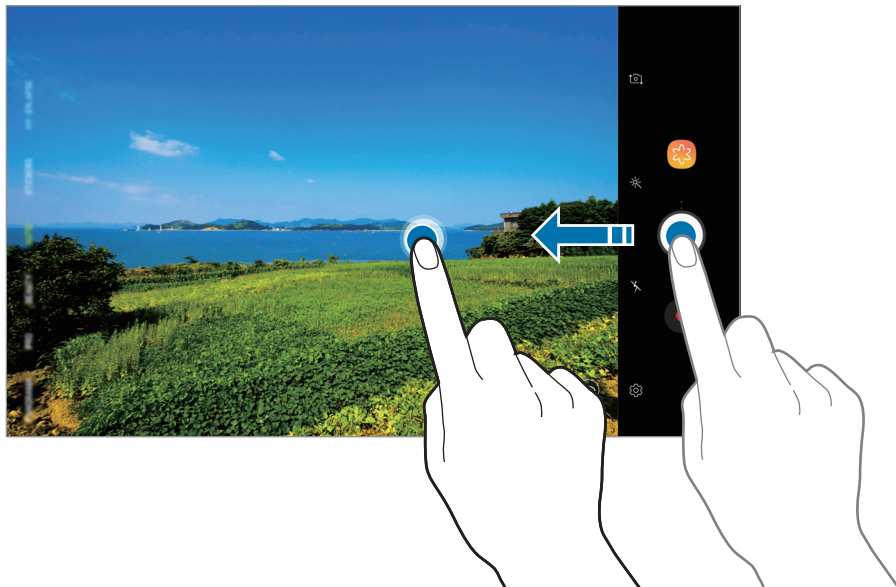

Configurar la acción del botón Cámara

Puede sacar una serie de fotos o crear un GIF animado al mantener pulsado el botón Cámara.

En la pantalla de vista previa, pulse  → **Mantén pulsado botón Cámara para** y seleccione la acción que desea utilizar.

- **Hacer una ráfaga:** saca una serie de fotos.
- **Crear GIF:** crea un GIF animado con la secuencia de fotos que ha capturado.



Esta función solo está disponible en algunos modos de disparo.

Aumentar y reducir el zoom

Utilice varios métodos para acercar o alejar la imagen.

- Separe dos dedos en la pantalla para aumentar el zoom y júntelos para reducirlo.
- Controle el zoom con un dedo. Deslice  en la barra de zoom hacia **+** o **-**.



Las funciones de zoom solo estarán disponibles al usar la cámara trasera.

Utilizar las funciones de enfoque y exposición

Puede bloquear las funciones de enfoque (AF) y exposición (AE) en un área seleccionada para evitar que la cámara realice ajustes automáticos según los cambios que se produzcan en los sujetos o en las fuentes de luz.

Mantenga pulsada la zona que vaya a enfocar. El círculo AF/AE aparecerá en esta área y los ajustes del enfoque y la exposición se bloquearán. Este ajuste permanecerá bloqueado incluso después de sacar una fotografía.



Esta función solo está disponible en los modos **AUTOMÁTICO** y **PRO**.

Más diversión con stickers animados

Capture fotos y vídeos con varios stickers animados. Cuando mueva la cara, los stickers seguirán sus movimientos. Además, podrá registrar un bonito y divertido sticker que seguirá moviéndose en un vídeo.

1 En la lista de modos de disparo, pulse **STICKERS**.

2 Pulse 🐻 y seleccione un sticker.



3 Pulse ○ para sacar una foto, o pulse ● para grabar un vídeo.

Aplicar stickers de forma aleatoria

Puede aplicar stickers de forma aleatoria en lugar de seleccionar uno de la lista.

Pulse **Aleatorio** varias veces hasta que aparezca el sticker que desee.

Usar los modos de disparo

Para cambiar el modo de disparo, deslice hacia la izquierda o la derecha la lista de modos de disparo o la pantalla de vista previa.

Seleccione el modo que desee.



Puede editar la lista de modos de disparo. Pulse  → **Editar modos de cámara** en la pantalla de vista previa. También puede mantener pulsada la lista de modos de disparo en la pantalla de vista previa.

Modo Auto

El modo Auto permite que la cámara evalúe el entorno y determine el modo ideal para la foto.

En la lista de modos de disparo, pulse **AUTOMÁTICO**.

Belleza



Saque una foto con un tono de piel más luminoso y los rasgos faciales retocados.

En la lista de modos de disparo, pulse **BELLEZA**.



Para aplicar efectos de belleza, pulse  y seleccione las opciones que prefiera. Consulte [Aplicar efectos de belleza](#) para obtener más información.

Modo Pro

Capture fotos y vídeos ajustando manualmente las distintas opciones de disparo, como el valor de exposición y el valor ISO.

En la lista de modos de disparo, pulse **PRO**. Seleccione las opciones que prefiera, personalice los ajustes y, a continuación, pulse  para hacer una foto o pulse  para grabar un vídeo.

Opciones disponibles

-  : cambia el valor de exposición. Esto determina la cantidad de luz que recibe el sensor de la cámara. En lugares con poca luz, use una exposición más alta.
-  : selecciona un valor ISO. Esto controla la sensibilidad que la cámara tiene ante la luz. Los valores bajos son para objetos fijos o bien iluminados. Los valores más altos son para objetos poco iluminados o que se mueven rápidamente. Sin embargo, los niveles de sensibilidad ISO altos pueden producir ruido en las fotos.
-  : permite seleccionar un balance de blancos apropiado, de forma que las imágenes tengan un rango de color similar al de la realidad. También permite configurar la temperatura de color.



Modo Panorámica

En el modo Panorámica, haga una serie de fotos y luego únalas para crear una escena amplia.



Para sacar mejores fotos, siga estas sugerencias:

- Mueva la cámara lentamente en una dirección.
- Mantenga la imagen dentro del marco en el visor de la cámara. Si la imagen de vista previa está fuera del marco que sirve como guía o no mueve el dispositivo, este dejará de sacar fotos de forma automática.
- Evite sacar fotos de fondos sin detalle, como un cielo vacío o una pared plana.

- 1 En la lista de modos de disparo, pulse **PANORÁMICA**.
- 2 Pulse  y mueva el dispositivo lentamente en una dirección.
- 3 Pulse  para dejar de sacar fotos.

Capturar una imagen panorámica en movimiento

Puede capturar y ver una panorámica con movimiento.



Cuando capture imágenes panorámicas en movimiento, el sonido no se grabará.

- 1 En la pantalla de vista previa de la panorámica, asegúrese de que la función de movimiento está activada () y saque una panorámica en movimiento.
- 2 En la pantalla de vista previa, pulse la miniatura de vista previa.
- 3 Pulse **VER PANORÁMICA EN MOVIMIENTO**.
Se reproducirá la imagen capturada.
- 4 Incline el dispositivo o deslice el dedo por la pantalla para girar la imagen panorámica en movimiento.
Para guardarla como un archivo de vídeo, pulse **GUARDAR VÍDEO**.

Modo HDR

Hace fotos con colores intensos y reproduce los detalles incluso en zonas con mucha claridad u oscuridad.

En la lista de modos de disparo, pulse **HDR**.



Sin efecto



Con efecto

Modo Comida

Saque fotografías de comida con colores más vivos.



Antes de poder utilizar este modo, primero debe añadirlo a la lista de modos de disparo.

En la pantalla de vista previa, pulse  → **Editar modos de cámara** → **Cámara trasera** y, a continuación, marque **Comida**.

- 1 En la lista de modos de disparo, pulse **COMIDA**.
- 2 Pulse la pantalla y deslice el marco sobre el área que quiera destacar.
El área fuera del marco aparecerá desenfocada.
Para redimensionar el marco, mueva una de las esquinas.



3 Pulse  y deslice la barra para ajustar el tono de color.

4 Pulse  para sacar una foto.

Modo Cámara rápida

Grabe escenas, como nubes en movimiento o personas pasando, y visualícelas como vídeos a cámara rápida.

1 En la lista de modos de disparo, pulse **CÁMARA RÁPIDA**.

2 Pulse  y seleccione una opción de velocidad de transmisión de imágenes.

Si configura la velocidad de transmisión de imágenes en **Automático**, el dispositivo ajustará automáticamente la velocidad de transmisión de imágenes según los cambios de velocidad de la escena.

3 Pulse  para comenzar a grabar.

4 Pulse  para finalizar la grabación.

5 En la pantalla de vista previa, pulse primero la miniatura de vista previa y, a continuación,  para ver el vídeo.

Modo Deportes

Haga fotos más nítidas de sujetos en movimiento, como de una persona corriendo o una mascota en movimiento.

En la lista de modos de disparo, pulse **DEPORTES**.





Antes de poder utilizar este modo, primero debe añadirlo a la lista de modos de disparo.

En la pantalla de vista previa, pulse  → **Editar modos de cámara** → **Cámara trasera** y, a continuación, marque **Deportes**.

Modo Selfie

Saque selfies con la cámara frontal. Puede obtener en pantalla una vista previa de los distintos efectos de belleza.

- 1 En la pantalla de vista previa, deslice el dedo hacia arriba o hacia abajo, o pulse  para cambiar a la cámara frontal y sacar selfies.
- 2 En la lista de modos de disparo, pulse **SELFIE**.
- 3 Colóquese frente a la lente de la cámara frontal.
- 4 Pulse  para sacar una foto.

También puede mostrar la palma de la mano a la cámara frontal. Cuando la reconozca, aparecerá un temporizador con una cuenta atrás. Cuando esta termine, el dispositivo sacará una foto.



Para utilizar varias opciones de disparo en la cámara frontal, pulse  → **Métodos de disparo** y, a continuación, deslice los interruptores para activarlos.

Aplicar efectos de belleza

Puede modificar rasgos faciales, como el tono de piel o la forma de la cara, antes de sacar un selfie.





Esta función solo está disponible en los modos **SELFIE** y **BELLEZA**.

- 1 En la pantalla de vista previa, pulse .
- 2 Seleccione las opciones que aparecen a continuación para aplicar efectos de belleza en la pantalla de vista previa y sacarse una foto.
 - **Piel:** hace que el tono de piel parezca más luminoso y claro.
 - **Cara:** ajusta la forma de la cara y hace que parezca más alargada.
 - **Ojos:** hace que los ojos parezcan más grandes.

Modo Enfoque selfie

Haga selfies con el fondo desenfocado que se centren en su cara.

- 1 En la pantalla de vista previa, deslice el dedo hacia arriba o hacia abajo, o pulse  para cambiar a la cámara frontal y sacar selfies.
- 2 En la lista de modos de disparo, pulse **ENFOQUE SELFIE**.
- 3 Colóquese frente a la lente de la cámara frontal.
- 4 Pulse  para sacar una foto.

También puede mostrar la palma de la mano a la cámara frontal. Cuando la reconozca, aparecerá un temporizador con una cuenta atrás. Cuando esta termine, el dispositivo sacará una foto.



Para utilizar varias opciones de disparo en la cámara frontal, pulse  → **Métodos de disparo** y, a continuación, deslice los interruptores para activarlos.



Aplicar efectos de belleza

Puede ajustar el tono de la piel antes de hacerse selfies.

- 1 En la pantalla de vista previa, pulse .
- 2 Seleccione estas opciones para aplicarse efectos de belleza y sacarse una foto.
 - **Color:** ajusta el tono de color de la pantalla.
 - **Piel:** hace que el tono de piel parezca más luminoso y claro.

Modo Selfie panorámico

Saque un selfie panorámico e incluya a tantas personas como sea posible para no dejar a nadie fuera.

- 1 En la pantalla de vista previa, deslice el dedo hacia arriba o hacia abajo, o pulse  para cambiar a la cámara frontal y sacar selfies.
- 2 En la lista de modos de disparo, pulse **SELFIE PANORAMA**.
- 3 Colóquese frente a la lente de la cámara frontal.
- 4 Pulse  para sacar una foto.
También puede mostrar la palma de la mano a la cámara frontal. Cuando la reconozca, aparecerá un temporizador con una cuenta atrás. Cuando esta termine, el dispositivo sacará una foto.



Para utilizar varias opciones de disparo en la cámara frontal, pulse  → **Métodos de disparo** y, a continuación, deslice los interruptores para activarlos.

- 5 Gire lentamente el dispositivo hacia la izquierda y luego a la derecha o viceversa para hacerse un selfie panorámico.
El dispositivo hará fotografías adicionales cuando el marco blanco se mueva hacia cada extremo de la ventana del visor.

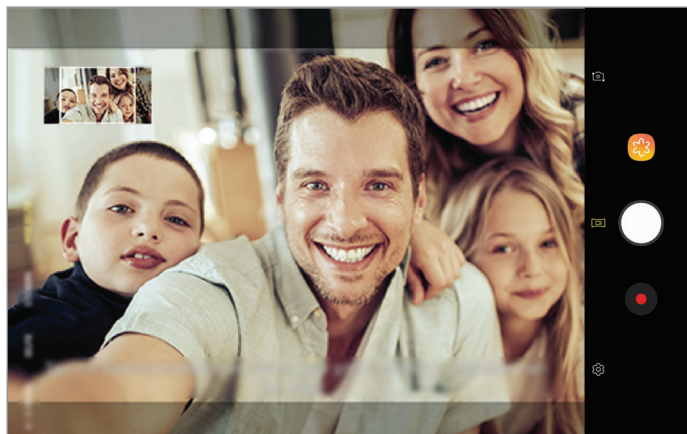

- Asegúrese de mantener el marco blanco dentro de la ventana del visor.
- Los sujetos deben permanecer inmóviles mientras se hacen selfies panorámicos.
- La parte superior e inferior de la imagen mostrada en la pantalla de vista previa puede aparecer cortada en la fotografía dependiendo de las condiciones en las que haya sacado la fotografía.

Hacer un selfie panorámico con movimiento

Puede capturar y ver un selfie panorámico con movimiento.



- Cuando capture un selfie panorámico con movimiento no se grabará el sonido.
- Es posible que el movimiento no se guarde en función de las condiciones de disparo.

- 1 En la pantalla de vista previa de selfie panorámico, asegúrese de que la función de movimiento se encuentra activada () y saque un selfie panorámico con movimiento.
- 2 En la pantalla de vista previa, pulse la miniatura de vista previa.
- 3 Pulse **SELFIE GRAN ANGULAR EN MOVIMIENTO**.
Se reproducirá el selfie panorámico capturado.
- 4 Incline el dispositivo o deslice el dedo por la pantalla para girar el selfie panorámico capturado.
Para guardar el selfie panorámico como archivo de vídeo, pulse **GUARDAR VÍDEO**.









Personalizar los ajustes de la cámara

Opciones para el modo de disparo actual

En la pantalla de vista previa, utilice las siguientes opciones.



Las opciones disponibles pueden variar según el modo de disparo y la cámara que se esté usando.

-  : selecciona un efecto de filtro para sacar fotos o grabar vídeos.
-  : activa o desactiva el flash.
-  : selecciona un método de medición. Esto determina cómo se calculan los valores de iluminación.  **ponderada al centro** usa la luz en la parte central de la escena para calcular la exposición del disparo.  **puntual** usa la luz de un punto determinado de la escena para calcular la exposición.  **matricial** equilibra toda la escena.
-  : crea fotos panorámicas en movimiento o selfies panorámicos en movimiento que pueden reproducirse como vídeos. Después podrá ver las fotos en movimiento desde diferentes ángulos al inclinar el dispositivo o deslizar el dedo por la pantalla.
-  : en el modo **COMIDA**, enfoca un objeto dentro del encuadre circular y desenfoca la imagen que queda por fuera.
-  : selecciona una velocidad de transmisión de imágenes.

Ajustes de la cámara

En la pantalla de vista previa, pulse . Puede que algunas opciones no estén disponibles en función del modo de disparo.

CÁMARA TRASERA

- **Tamaño de imagen:** permite seleccionar la resolución de las fotos. Una resolución más alta ofrecerá fotos de mayor calidad, pero también hará que estas ocupen más memoria.
- **Tamaño de vídeo:** permite seleccionar la resolución del vídeo. Una resolución más alta creará vídeos de mayor calidad, pero también hará que estos ocupen más memoria.
- **Cuenta atrás:** permite seleccionar el tiempo que pasará antes de que la cámara saque una foto automáticamente.

CÁMARA FRONTAL

- **Tamaño de imagen:** permite seleccionar la resolución de las fotos. Una resolución más alta ofrecerá fotos de mayor calidad, pero también hará que estas ocupen más memoria.
- **Tamaño de vídeo:** permite seleccionar la resolución del vídeo. Una resolución más alta creará vídeos de mayor calidad, pero también hará que estos ocupen más memoria.
- **Cuenta atrás:** permite seleccionar el tiempo que pasará antes de que la cámara saque una foto automáticamente.
- **Guardar como en vista previa:** invierte el efecto espejo que se genera automáticamente al sacar una foto con la cámara frontal.
- **Métodos de disparo:** permite seleccionar las opciones de disparo que desea utilizar.

COMÚN

- **Editar modos de cámara:** muestra los modos de disparo disponibles o edita la lista de modos de disparo.
- **Estabilización vídeo:** activa la función contra vibraciones para reducir o eliminar el efecto de imagen borrosa que aparece al mover la cámara mientras se graba un vídeo.
- **Pantalla completa (16:9):** configura el dispositivo para obtener una vista previa de las fotos o los vídeos en formato de pantalla completa.
- **Cuadrícula:** muestra guías en el visor para ayudar a crear la composición al seleccionar objetos.
- **Etiquetas de ubicación:** adjunta una etiqueta de ubicación GPS a la foto.



- La intensidad de la señal del GPS puede disminuir en ubicaciones en las que la señal se vea obstruida, como entre edificios, en áreas bajas o en condiciones meteorológicas adversas.
- Su ubicación podría aparecer en las fotografías cuando las suba a Internet. Para evitar esto, desactive el ajuste de etiqueta de ubicación.

- **Revisar imágenes:** configura el dispositivo para mostrar las fotos después de sacarlas.
- **Guardar en:** selecciona la ubicación de la memoria en la que se almacenarán las fotos y los vídeos. Esta función aparecerá cuando inserte una tarjeta de memoria.
- **Botón Cámara flotante:** añade un botón Cámara que podrá colocar en cualquier parte de la pantalla.
- **Mantén pulsado botón Cámara para:** seleccione la acción que desee realizar al mantener pulsado el botón de la cámara.
- **Pulsar botón Volumen para:** permite configurar el dispositivo para usar el botón Volumen a fin de acercar o alejar el zoom, controlar el obturador o ajustar el nivel de volumen de los sonidos del sistema.
- **Restablecer ajustes:** restablece los ajustes de la cámara.
- **Contáctanos:** permite formular preguntas o ver las preguntas más frecuentes. Consulte [Samsung Members](#) para obtener más información.

Galería

Introducción

Vea imágenes y vídeos guardados en su dispositivo. También puede gestionar imágenes y vídeos por álbum o crear historias para compartirlas con los demás.

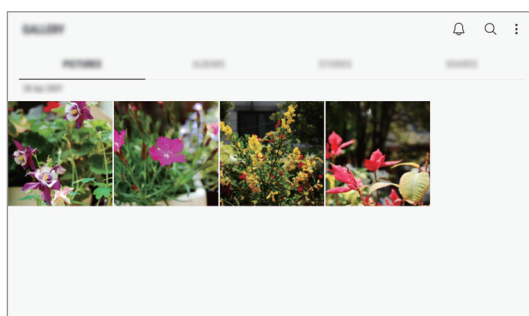

Ver imágenes

1 Abra la aplicación **Galería** y pulse **IMÁGENES**.

2 Seleccione una imagen.

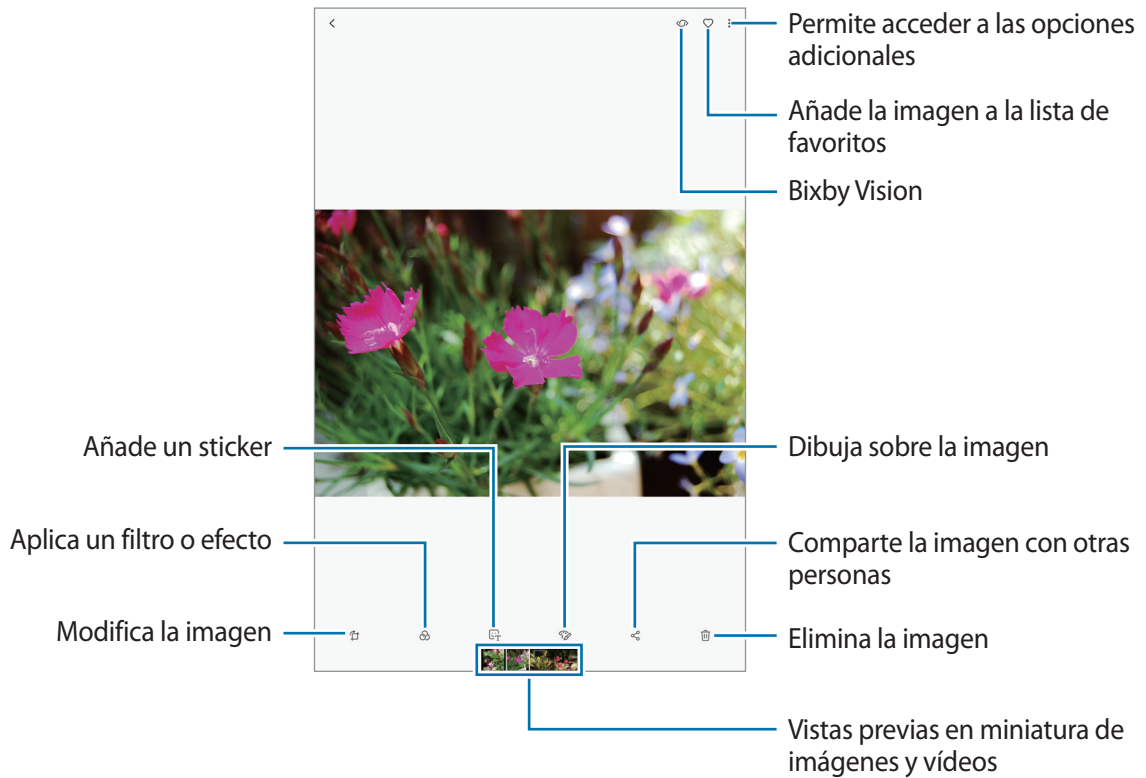

Puede crear una película, un GIF animado o un collage de varias imágenes. En la lista, pulse **⋮** → **Crear vídeo**, **Crear GIF** o **Crear collage** y, a continuación, seleccione las imágenes.

Buscar imágenes

Abra la aplicación **Galería** y pulse **Q** para ver las imágenes ordenadas por categoría, como tipos, ubicaciones o documentos.

Para buscar imágenes por palabras clave, pulse el campo de búsqueda.

Ver vídeos

- 1 Abra la aplicación **Galería** y pulse **IMÁGENES**.
- 2 Seleccione el vídeo que quiera reproducir. Los archivos de vídeo muestran el icono ► en la vista previa en miniatura.
- 3 Pulse ► para reproducir el vídeo.

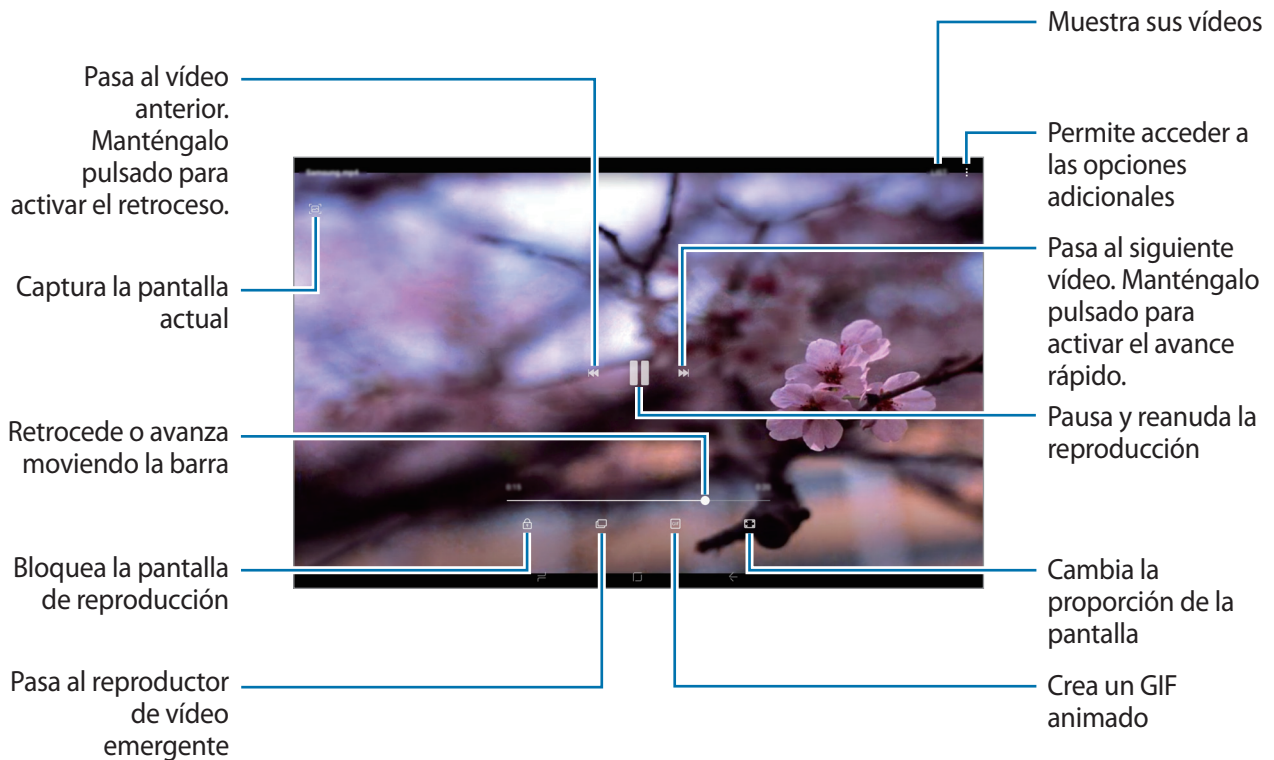

Deslice el dedo hacia arriba o hacia abajo en la parte izquierda de la pantalla de reproducción para ajustar el brillo o en la parte derecha para ajustar el volumen.

Para activar el retroceso o avance rápido, deslice el dedo hacia la izquierda o hacia la derecha sobre la pantalla de reproducción.

Ver los detalles de imágenes y vídeos

Puede ver detalles del archivo, como información básica, ubicación y personas. Si hay contenido que se haya creado automáticamente, como una historia o un GIF, también se mostrará.

Deslice hacia arriba en una imagen o en la pantalla de vista previa de un vídeo y se mostrarán los detalles del archivo.

También puede ver contenido relacionado si pulsa la información de la pantalla.

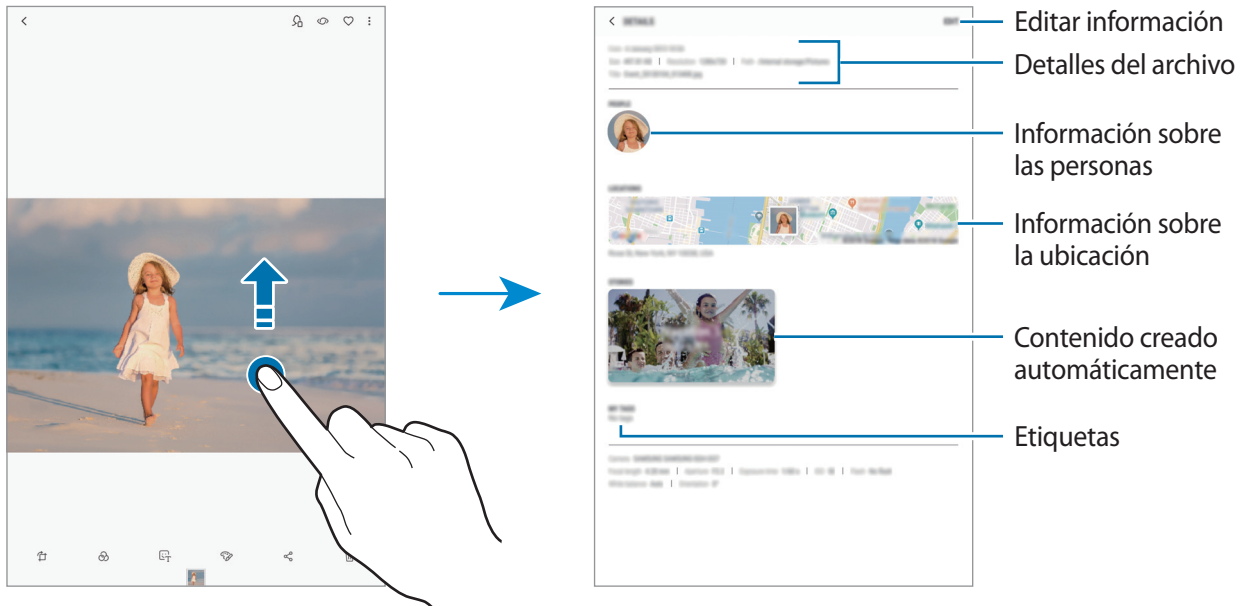

Ver álbumes

Puede visualizar fotos y vídeos ordenados por carpetas o álbumes. Las animaciones, los GIF animados o los collages que haya creado también se ordenarán en sus carpetas en la lista de álbumes.

Abra la aplicación **Galería**, pulse **ÁLBUMES** y, a continuación, seleccione un álbum.

Ocultar álbumes

Puede ocultar álbumes.



No puede ocultar álbumes creados de forma predeterminada, como **Cámara** y **Capturas de pantalla**.

- 1 Abra la aplicación **Galería** y pulse **ÁLBUMES**.
- 2 Pulse  → **Ocultar o mostrar álbumes**.
- 3 Seleccione los álbumes que quiere ocultar y pulse **APLICAR**.

Para volver a mostrar álbumes, pulse  → **Ocultar o mostrar álbumes**, desmarque los álbumes que quiere mostrar y luego pulse **APLICAR**.

Ver historias

Si captura o guarda imágenes y vídeos, el dispositivo leerá sus etiquetas de ubicación y su fecha, ordenará las imágenes y los vídeos, y creará historias. Para crear historias automáticamente, debe capturar o guardar varias imágenes y vídeos.



Abra la aplicación **Galería**, pulse **HISTORIAS** y, a continuación, seleccione una historia.

Crear historias

Cree historias con varios temas.

- 1 Abra la aplicación **Galería** y pulse **HISTORIAS**.
- 2 Pulse  → **Crear historia**.
- 3 Marque las imágenes o los vídeos que desee incluir en la historia y pulse **HECHO**.
- 4 Introduzca un título para la historia y pulse **CREAR**.

Para añadir imágenes o vídeos, seleccione una historia y pulse **AÑADIR**.

Para eliminar imágenes o vídeos de una historia, selecciónela y pulse  → **Editar**, marque las imágenes o los vídeos que desee eliminar y, a continuación, pulse  → **Eliminar de la historia**.

Eliminar historias

- 1 Abra la aplicación **Galería** y pulse **HISTORIAS**.
- 2 Mantenga pulsada la historia que desee eliminar y pulse **ELIMINAR**.

Uso compartido de álbumes

Cree álbumes y compártalos con familiares y amigos de su lista de contactos. Podrán ver los álbumes compartidos en dispositivos tales como smartphones, televisores o frigoríficos si inician una sesión con su cuenta Samsung.



- Para poder utilizar esta función, deberá verificar su número de teléfono.
- Asimismo, deberá registrarse e iniciar sesión en su Samsung account.
- Puede incurrir en cargos adicionales cuando comparta archivos mediante la red móvil.

Creación de álbumes para compartir

- 1 Abra la aplicación **Galería** y pulse **COMPARTIDO**.
Cuando use esta función por primera vez, pulse **COMENZAR** y acepte los términos y condiciones de Samsung Social.
- 2 Pulse .
- 3 Introduzca un título para el álbum.
- 4 Seleccione un grupo con el que compartirlo.
Si desea crear un grupo, pulse **Añadir grupo**, introduzca un nombre y seleccione los contactos que quiera añadir.
- 5 Pulse **HECHO**.
Los destinatarios recibirán una notificación.

Añadir imágenes o vídeos a un álbum

- 1 Abra la aplicación **Galería** y pulse **COMPARTIDO**.
- 2 Seleccione un álbum para añadir imágenes o vídeos.
- 3 Pulse **AÑADIR** y marque las imágenes o vídeos que desee añadir.
- 4 Pulse **HECHO**.

Sincronizar imágenes y vídeos con Samsung Cloud

Puede sincronizar imágenes y vídeos guardados en **Galería** con Samsung Cloud y acceder a ellos desde otros dispositivos. Debe registrarse e iniciar sesión en su Samsung account para poder utilizar Samsung Cloud. Consulte [Samsung account](#) para obtener más información.

Abra la aplicación **Galería**, pulse  → **Ajustes** y, a continuación, deslice el interruptor **Samsung Cloud** para activarlo. Las imágenes y los vídeos capturados en el dispositivo se guardarán automáticamente en Samsung Cloud.

Eliminar imágenes o vídeos

Eliminar una imagen o un vídeo

Seleccione una imagen o un vídeo y pulse  en la parte inferior de la pantalla.

Eliminar varias imágenes y vídeos

- 1 En la pantalla **Galería**, mantenga pulsada una imagen o un vídeo para eliminarlos.
- 2 Seleccione las imágenes o vídeos que quiera eliminar.
- 3 Pulse **ELIMINAR**.

Multiwindow

Introducción

Multiwindow le permite abrir dos aplicaciones simultáneamente en la misma pantalla. También puede iniciar múltiples aplicaciones al mismo tiempo en la vista de pantalla emergente.



Es posible que algunas aplicaciones no sean compatibles con esta función.

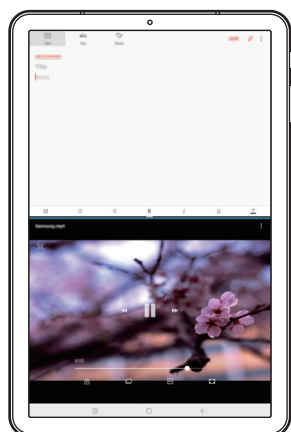

Vista de pantalla dividida

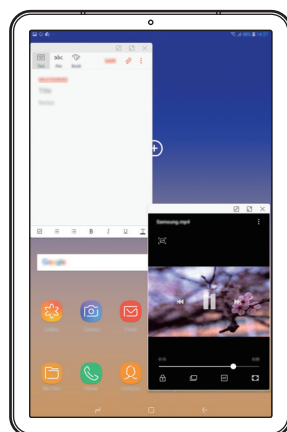

Vista de pantalla emergente

Vista de pantalla dividida

- 1 Pulse la tecla Aplicaciones recientes para abrir la lista de aplicaciones usadas recientemente.
- 2 Deslice el dedo hacia arriba o hacia abajo y pulse  en la ventana de una aplicación reciente. La aplicación seleccionada se iniciará en la ventana superior.

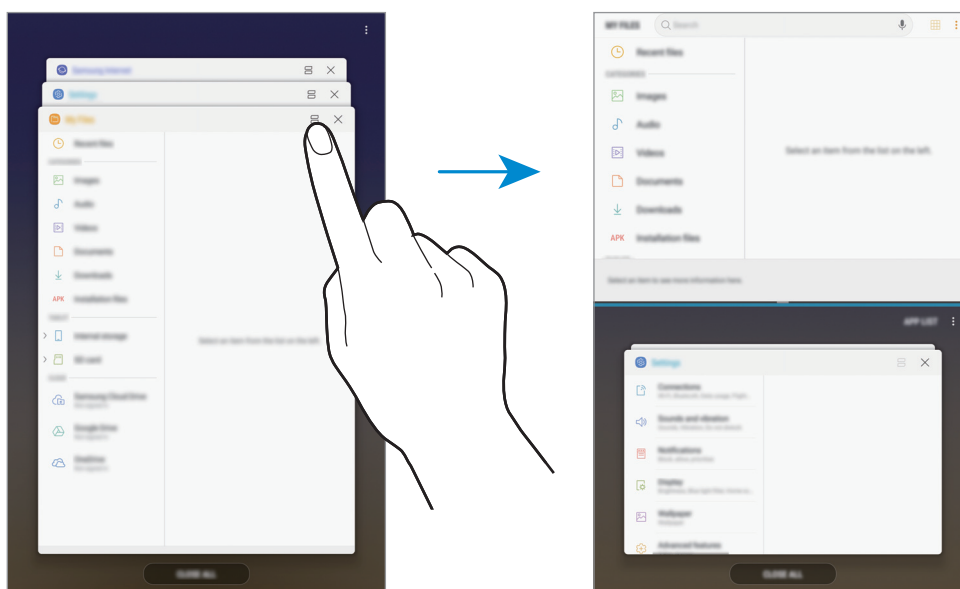

- 3 En la ventana inferior, deslice el dedo hacia arriba o hacia abajo para seleccionar otra aplicación que desee iniciar.
Para abrir aplicaciones que no estén en la lista de aplicaciones utilizadas recientemente, pulse **LISTA** y seleccione una.

Uso de las opciones adicionales

Pulse la barra entre las ventanas de aplicaciones para acceder a las opciones adicionales.

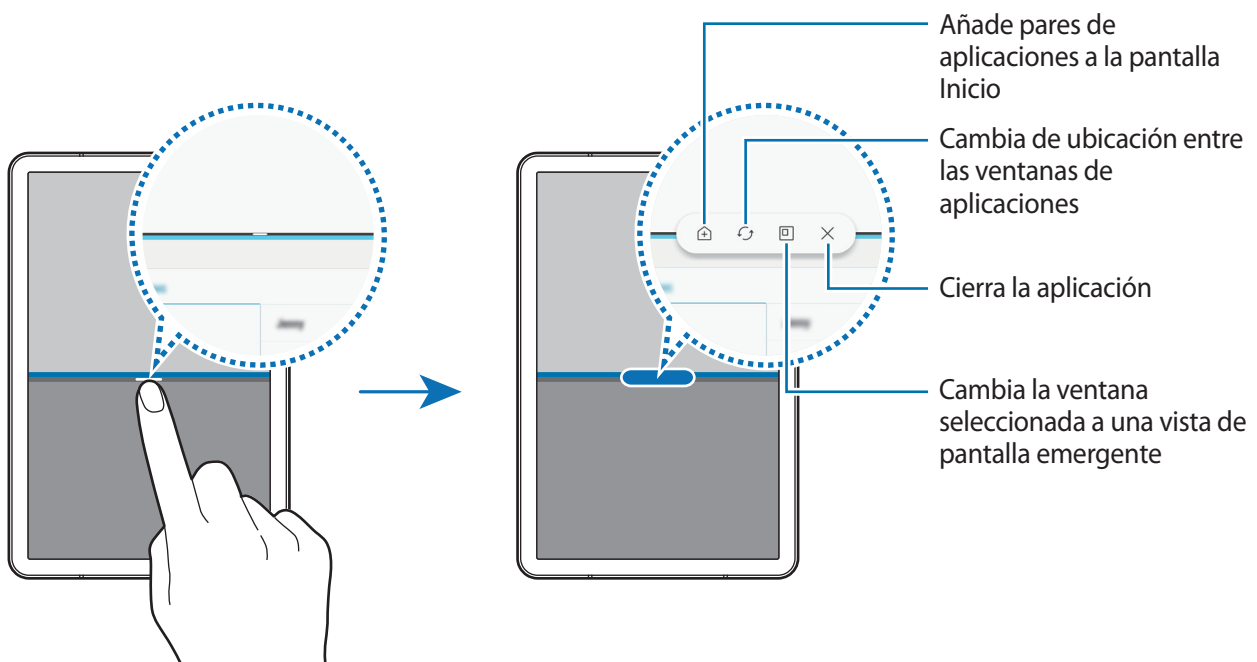

Ajustar el tamaño de la ventana

Mueva la barra entre las ventanas de aplicaciones hacia arriba o hacia abajo para ajustar el tamaño de las ventanas.

Cuando desplace la barra hacia el borde superior o inferior de la pantalla, la ventana se maximizará.

Minimizar la vista de pantalla dividida

Pulse el botón Inicio para minimizar la vista de pantalla dividida. Aparecerá el icono  en la barra de estado. La aplicación de la ventana inferior se cerrará y la aplicación de la ventana superior permanecerá activa en la vista de pantalla dividida minimizada.



Para cerrar la vista de pantalla dividida minimizada, pulse .

Añadir pares de aplicaciones a la pantalla Inicio

Al añadir pares de aplicaciones a la pantalla Inicio, podrá abrir dos aplicaciones en la vista de pantalla dividida con un solo toque.

Pulse la barra que hay entre las ventanas de aplicaciones y, a continuación, pulse .

El par de aplicaciones actual se añadirá a la pantalla Inicio.

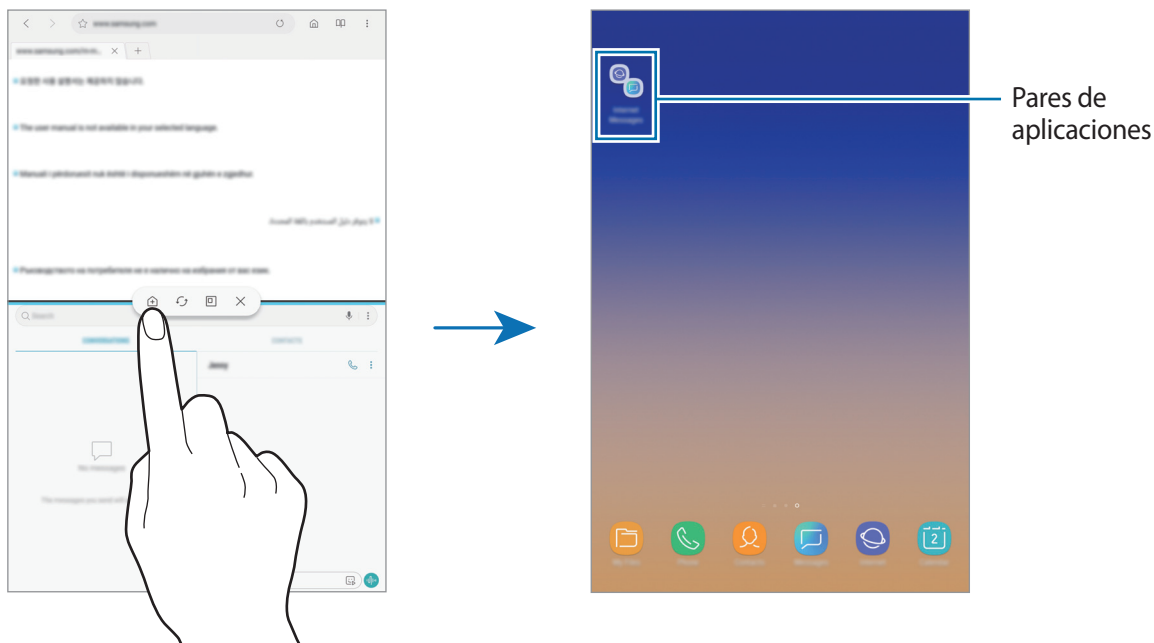

Vista de pantalla emergente

- 1 Pulse la tecla Aplicaciones recientes para abrir la lista de aplicaciones usadas recientemente.
- 2 Deslice el dedo hacia arriba o hacia abajo, mantenga pulsada la ventana de una aplicación y, a continuación, desplácela hasta **Suelta aquí para abrir la vista emergente**.

La pantalla Aplicaciones aparecerá en la vista de pantalla emergente.

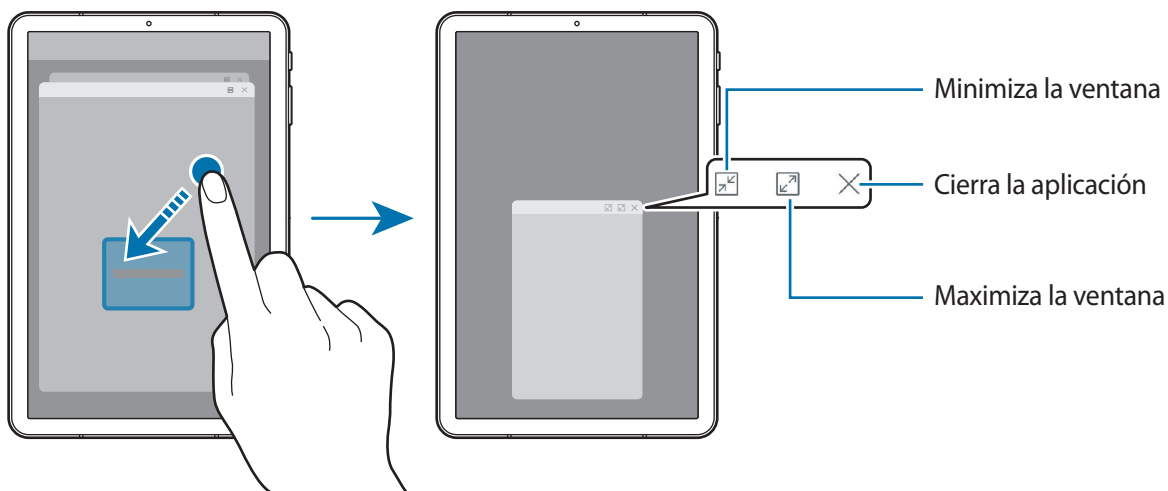

Mover ventanas emergentes

Para mover una ventana emergente, pulse la barra de herramientas de la ventana y muévala a otro sitio.

Samsung Members

Samsung Members ofrece a los clientes servicios de soporte técnico, como diagnóstico de problemas de los dispositivos, y permite a los usuarios enviar preguntas e informes de errores. También podrá compartir información con otras personas en la comunidad de usuarios de Galaxy o ver las últimas noticias y consejos sobre los dispositivos Galaxy. **Samsung Members** puede ayudarle a solucionar los problemas que pueda tener mientras utiliza el dispositivo.

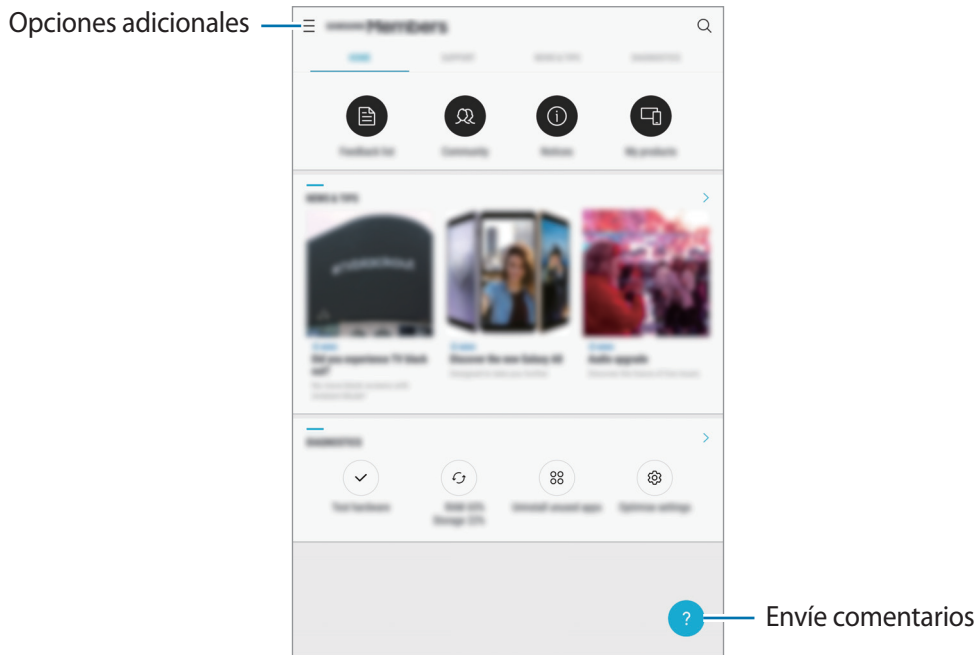

- La disponibilidad de esta aplicación y las funciones compatibles pueden variar dependiendo de la región o del proveedor de servicios.
- Para enviar sus opiniones o publicar comentarios, deberá registrarse e iniciar sesión en su Samsung account. Consulte [Samsung account](#) para obtener más información.

Samsung Notes

Introducción

Cree notas introduciendo texto desde el teclado o escribiendo o dibujando en la pantalla con el S Pen. También puede insertar imágenes o grabaciones de voz en sus notas.

Crear notas

1 Inicie la aplicación **Samsung Notes** y pulse .

También puede abrir el panel de Air command y pulsar el acceso directo **Crear notas**.

2 Seleccione un método de entrada en la barra de herramientas situada en la parte superior de la pantalla y cree una nota.

Pulse  → **Imagen** para insertar una imagen seleccionándola en **Galería** o haciendo una foto.

Pulse  → **Voz** para realizar una grabación de voz e insertarla en la nota. La grabación de voz se iniciará de forma inmediata.

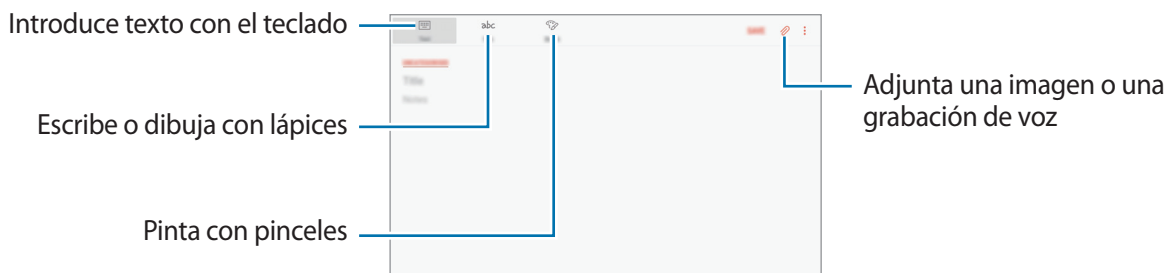

3 Cuando termine de crear la nota, pulse **GUARDAR**.

Crear notas en el modo de escritura manual

En la pantalla de la herramienta para crear notas, pulse **Lápiz** para escribir o dibujar con el S Pen.

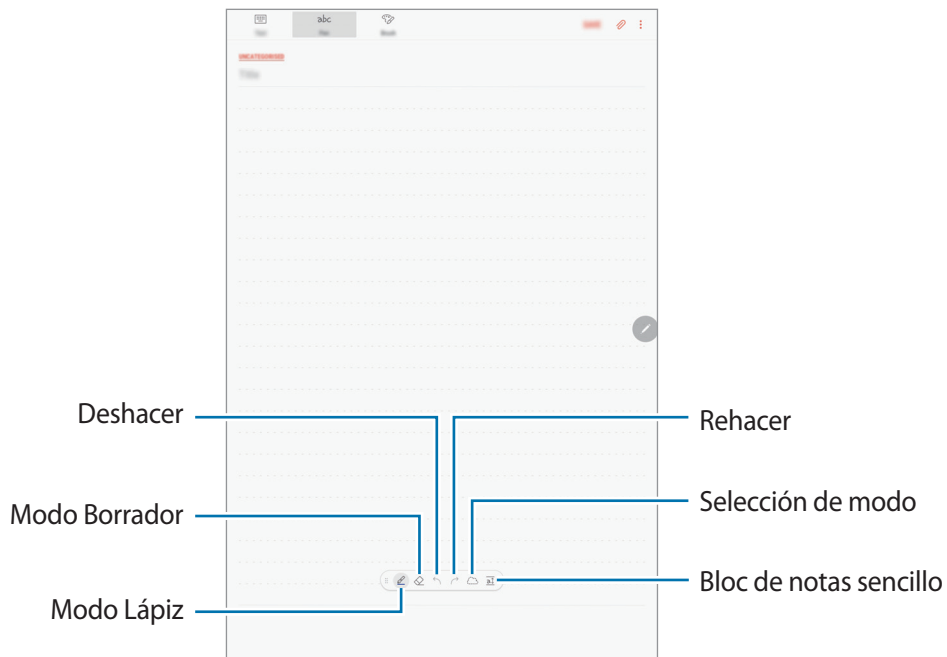

Cambiar los ajustes del lápiz

Al escribir o dibujar en la pantalla, pulse  para cambiar el tipo de lápiz, el grosor de la línea o el color.

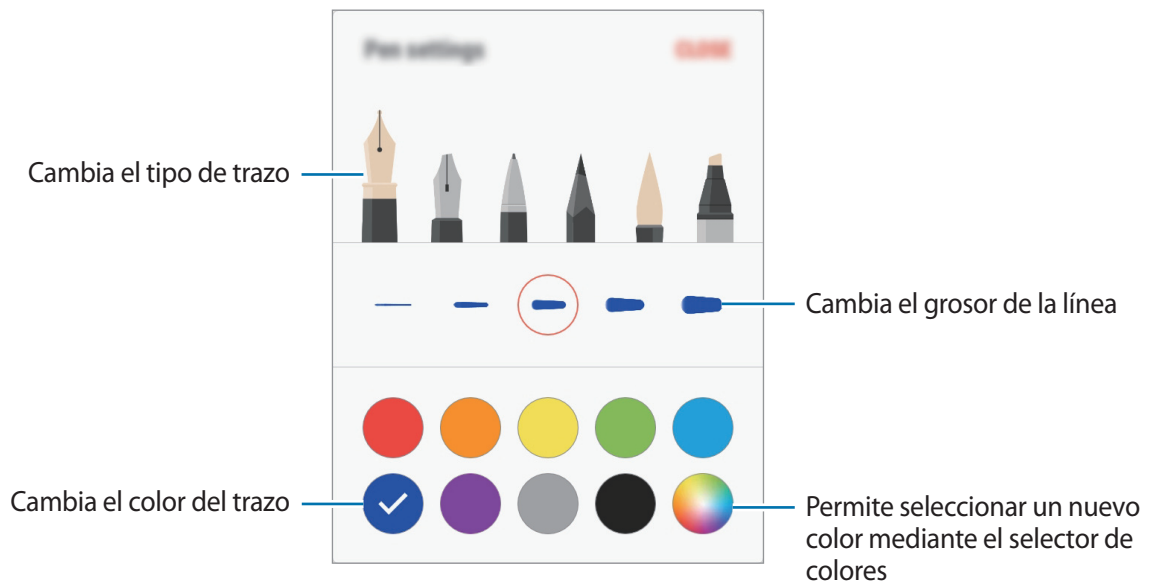

Usar la herramienta para borrar

Cuando desee borrar la escritura a mano de una nota, pulse  y seleccione el área que desee borrar. También puede seleccionar un área mientras mantiene pulsado el botón del S Pen.

Para cambiar la opción de borrado, pulse  una vez más.

- **Borrar a trazos:** borra la línea seleccionada.
- **Borrar área tocada:** borra únicamente el área seleccionada. Puede ajustar el tamaño de la goma deslizando la barra de ajuste de tamaño.
- **BORRAR TODO:** borra la nota.



Incluso con una herramienta más pequeña, es posible que no logre borrar el área que quiera de forma precisa.

Usar el bloc de notas sencillo

Utilice el bloc de notas sencillo para escribir a mano más fácilmente.

Cuando escriba o dibuje en el bloc de notas sencillo, el texto escrito a mano se ajustará y se introducirá automáticamente entre las líneas del campo de entrada.

En la pantalla de creación de notas, pulse . El campo de entrada se ampliará y aparecerá como el bloc de notas sencillo.

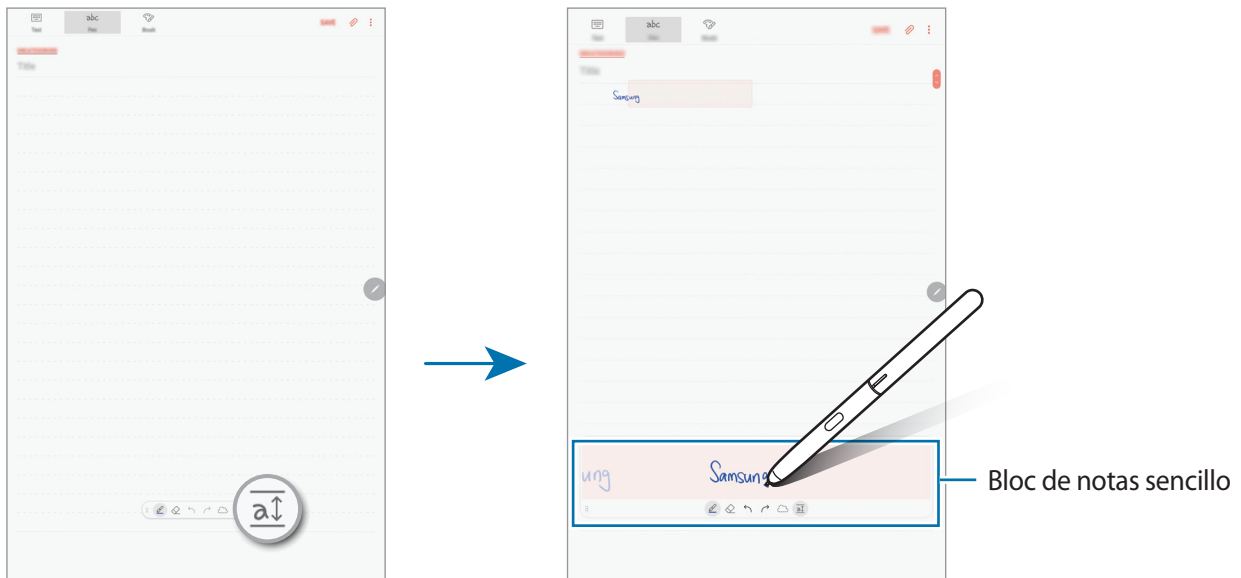

Editar notas escritas a mano

Edite notas escritas a mano con las diferentes opciones de edición, como cortar, mover, ajustar el tamaño o transformar.

1 Si la nota tiene texto escrito a mano, pulse .

Para cambiar la forma de la selección, pulse  una vez más.

2 Pulse o dibuje una línea alrededor del texto o dibujo para seleccionarlo.

Para mover la selección hacia otro lugar, selecciónela y después muévala hacia una ubicación nueva.

Para cambiar el tamaño de la selección, pulse el texto o dibujo y desplace una esquina del marco que aparecerá.

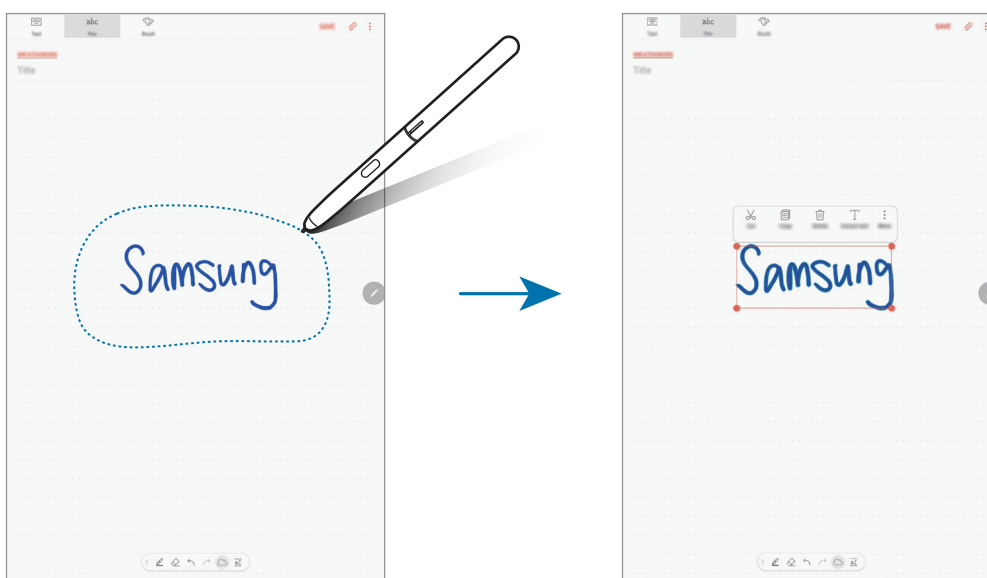

3 Edite el texto o dibujo utilizando las opciones disponibles.

- **Cortar:** corta la entrada. Para pegarla en otro lugar, mantenga pulsada la nueva ubicación y luego pulse **Pegar**.
- **Copiar:** copia la entrada. Para pegarla en otro lugar, mantenga pulsada la nueva ubicación y luego pulse **Pegar**.
- **Eliminar:** elimina la entrada.
- **Extraer texto:** extrae el texto del área seleccionada. Para pegar o copiar el texto en una nota, pulse **PEGAR EN LA NOTA** o **COPIAR**.
- **Más** → **Mover al frente:** envía la entrada a la parte delantera.
- **Más** → **Mover detrás:** envía la entrada a la parte trasera.

Pintar con pinceles



En la barra de herramientas para crear notas, pulse **Pincel** para pintar con varios pinceles.

Cuando haya terminado, pulse **HECHO** para insertar la pintura en la nota.

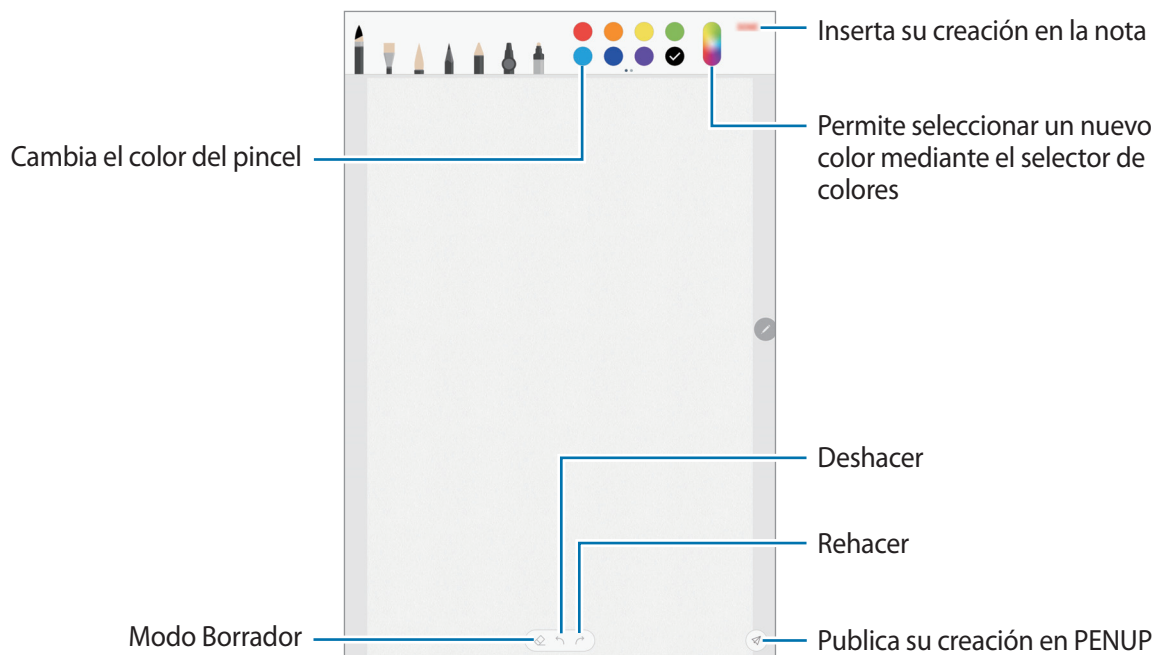

Puede publicar su creación en PEN.UP para compartirla con otras personas.



Insertar imágenes en una nota

En la barra de herramientas para crear notas, pulse  → **Imagen**. A continuación, pulse **CÁMARA** →  para hacer una foto o **GALERÍA** u **OTROS** para seleccionar la imagen que se insertará en la nota.

Insertar grabaciones de voz en una nota

En la barra de herramientas para crear notas, pulse  → **Voz** para realizar una grabación de voz. Después, pulse  para detenerla. La grabación de voz se insertará en la nota.

Anclar una nota a la pantalla Inicio

Ancle una nota a la pantalla Inicio para verla o abrirla y editarla rápidamente.

- 1 Inicie la aplicación **Samsung Notes**.
- 2 Seleccione una nota y pulse  → **Anclar a pantalla Inicio**.
Se añadirá la nota a la pantalla Inicio.

En la pantalla Inicio, mantenga pulsada una nota para moverla o cambiarla de tamaño. Para sustituirla por otra, pulse  → **CAMBIAR NOTA**.

Guardar una nota como recordatorio

Puede guardar una nota como recordatorio para verla más adelante.

- 1 Inicie la aplicación **Samsung Notes**.
- 2 Seleccione una nota y pulse  → **Enviar a Reminder**.
La nota se guardará como recordatorio.

Eliminar notas

- 1 Inicie la aplicación **Samsung Notes**.
- 2 Mantenga pulsada una nota para eliminarla.
Para eliminar varias notas, selecciónelas.
- 3 Pulse .

PENUP

Introducción

PENUP es una red social para compartir creaciones artísticas realizadas con el S Pen. Publique sus dibujos, vea los de otras personas y obtenga consejos útiles sobre cómo dibujar.

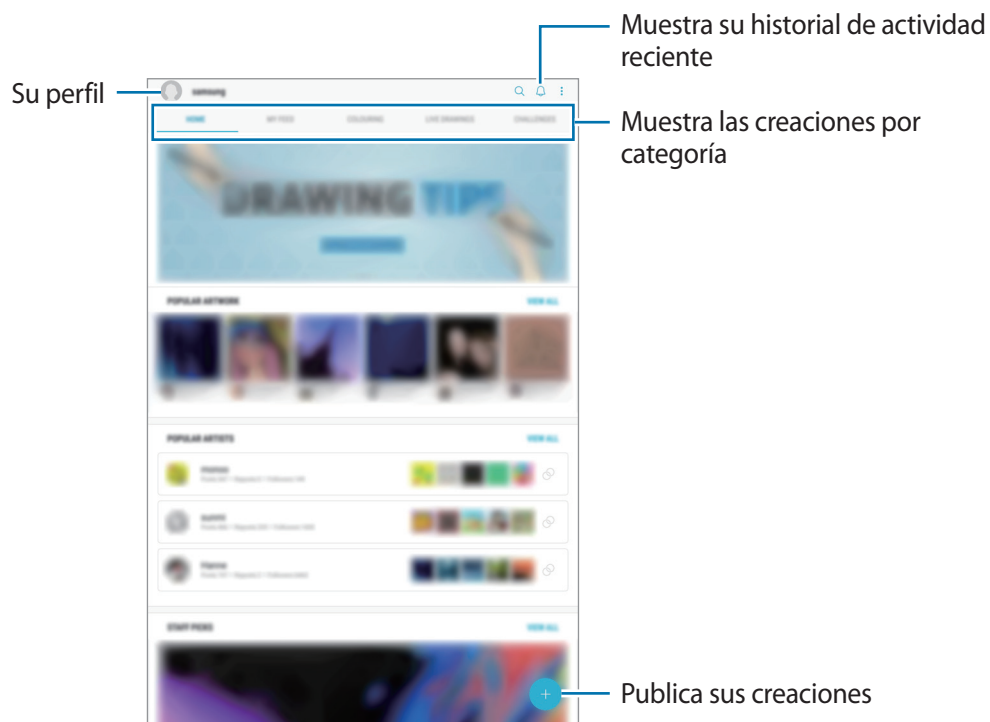

Puede iniciar sesión en PENUP con su Samsung account o con otras cuentas en redes sociales.

Publicación de sus creaciones

Publique en PENUP sus creaciones realizadas en **Samsung Notes** u otras aplicaciones de dibujo.

- 1 Vaya a la carpeta **Samsung**, abra la aplicación **PENUP** y, a continuación, pulse **+**.
- 2 Para publicar creaciones guardadas en **Galería**, pulse **De Galería**, seleccione la creación que desee publicar y, a continuación, pulse **HECHO**.
Para publicar nuevas creaciones, pulse **Dibujar**, dibuje su creación y, a continuación, pulse **HECHO**.
- 3 Introduzca un título, una descripción y un hashtag.

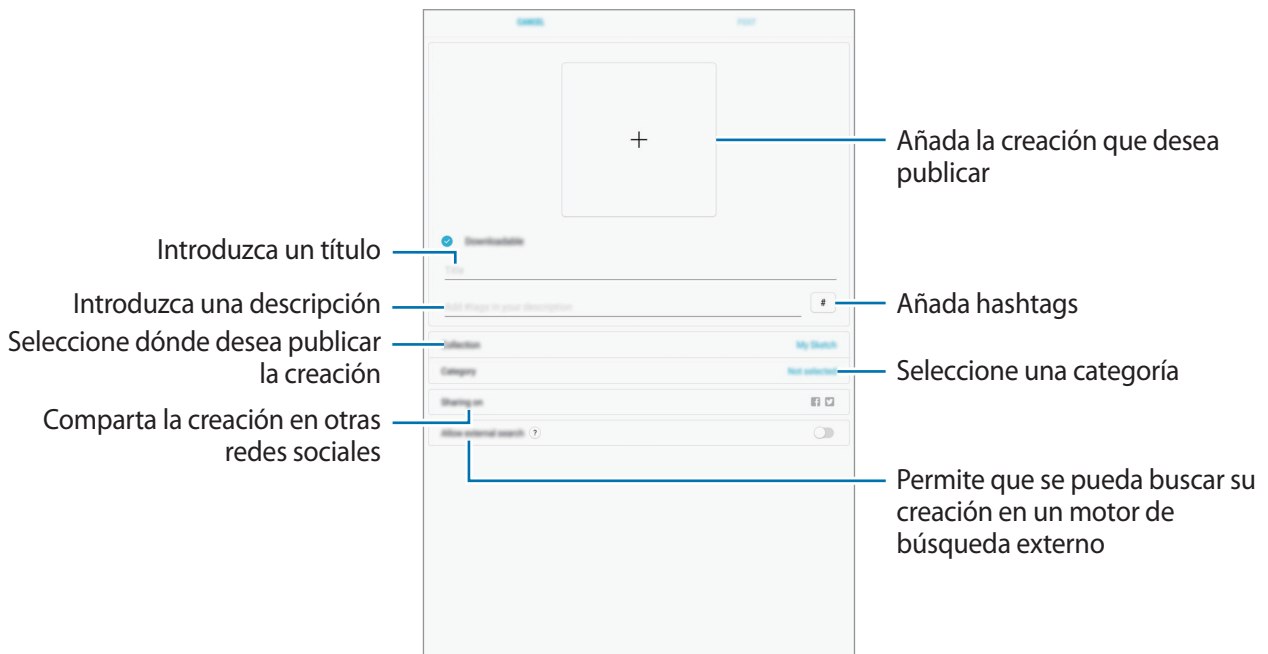

- 4 Pulse **PUBLICAR**.

Publicar creaciones desde otras aplicaciones

Para publicar sus creaciones desde **Galería** u otras aplicaciones de dibujo, seleccione la que desee en una aplicación y pulse **→ PENUP**.

Ver creaciones

Seleccione la creación que desee ver y deje comentarios o márkela como favorita. Asimismo, podrá descargarlas o configurar una como fondo de pantalla.



Para descargar creaciones, pulse  → **Descargar**. Las creaciones descargadas se guardarán en **Galería**. Tenga en cuenta que solo puede descargar las creaciones autorizadas por los propietarios.

Colorear imágenes

Añada sus propios colores a las imágenes con el S Pen avanzado y varios colores. Pulse **COLOREAR**, seleccione una imagen y, a continuación, pulse **EMPEZAR A COLOREAR**.

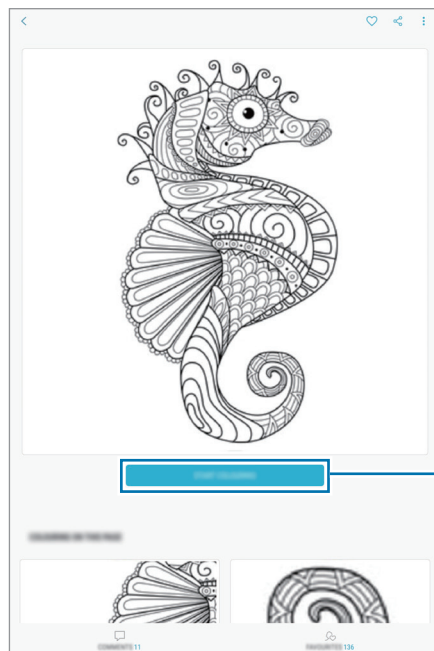

Empiece a colorear

DIBUJOS EN VIVO

Dibuje mientras ve el vídeo en directo que muestra el proceso de creación de una imagen. Puede dibujar fácilmente una bonita imagen.

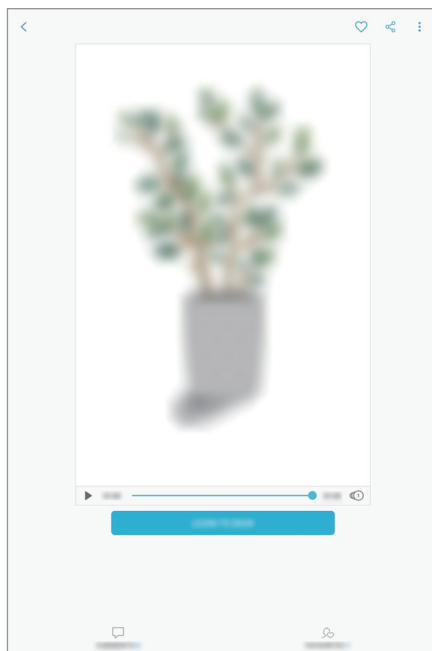



- 1 Abra la carpeta **Samsung**, inicie la aplicación **PENUP** y, a continuación, pulse **DIBUJOS EN VIVO**.
- 2 Seleccione una imagen.
- 3 Pulse **APRENDER A DIBUJAR**.
- 4 Para dibujar en la imagen, pulse **⏸** para pausar la reproducción.
Puede cambiar la velocidad de reproducción pulsando **⏮ 1**.
- 5 Cuando haya terminado, toque **▶**.
Se ocultará la imagen original y podrá ver la imagen que acaba de dibujar.

Dibujo de fotografías

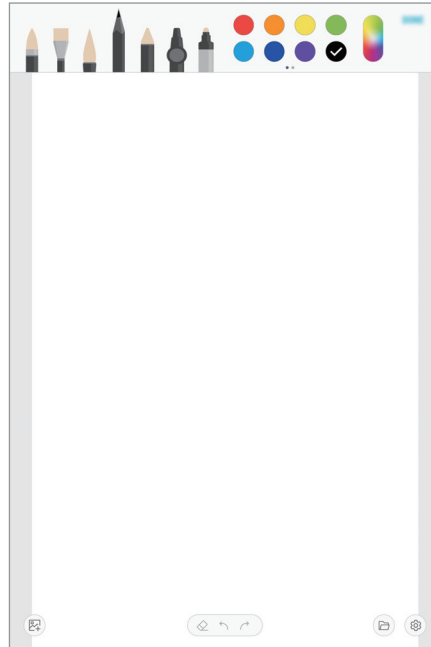
Dibuje imágenes encima de sus fotos y guárdelas como sus propias creaciones. Seleccione una foto de **Galería** o saque una foto nueva y, después, dibuje encima de ella. Cuando termine de dibujar, oculte la foto original para ver la imagen dibujada.



- 1 Abra la carpeta **Samsung** e inicie la aplicación **PENUP**.
- 2 Pulse **+** → **Dibujar** → .
- 3 Pulse **Hacer foto**, saque una foto y, a continuación, pulse **ACEPTAR** o **Seleccionar desde Galería** y seleccione una foto.
- 4 Seleccione el área que desee dibujar, ajuste el nivel de transparencia y, a continuación, pulse **GUARDAR**.
El área seleccionada se añadirá como un fondo.
- 5 Dibuje encima de la foto.
- 6 Cuando haya terminado, toque .
Se ocultará la foto y podrá ver la imagen que acaba de dibujar.

Calendario

Introducción

Gestione su agenda introduciendo los próximos eventos y tareas en su calendario.

Creación de eventos

- 1 Abra la aplicación **Calendario** y pulse **+** o pulse dos veces una fecha.
Si la fecha ya tiene eventos o tareas guardadas, pulse la fecha y después **+**.
- 2 Introduzca los detalles del evento.

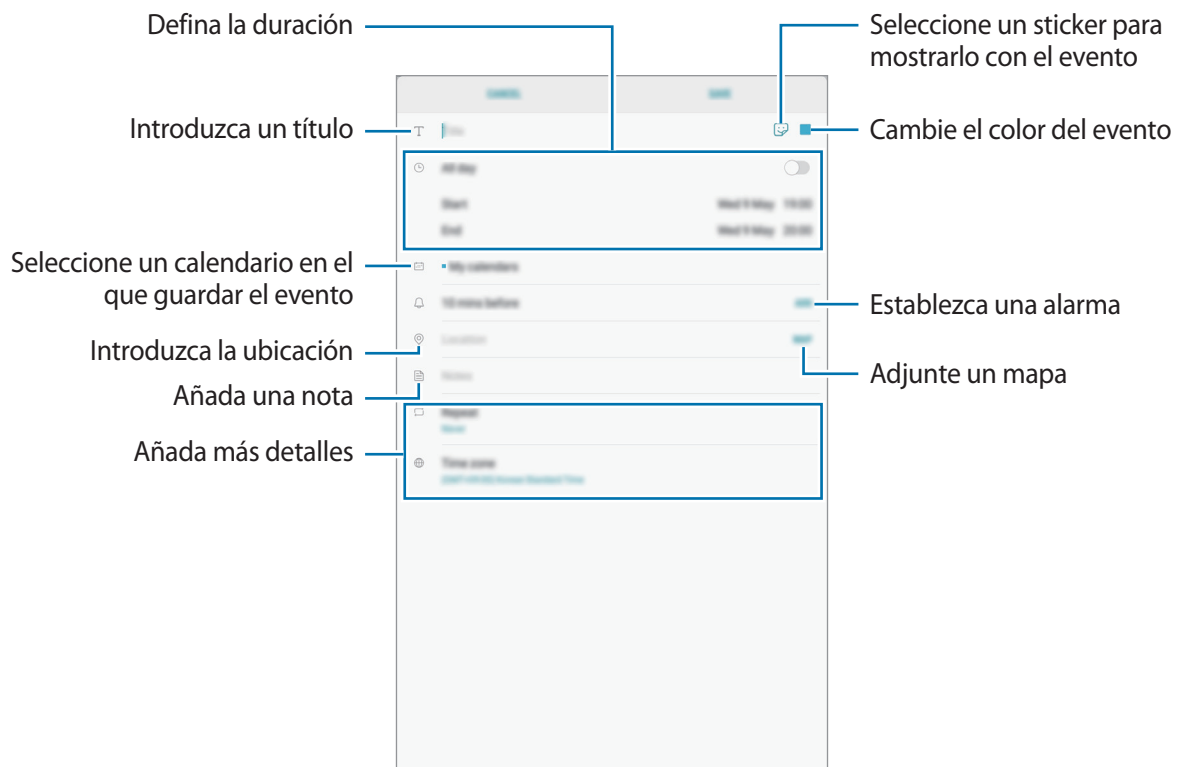



- 3 Pulse **GUARDAR** para guardar el evento.

Creación de tareas

- 1 Abra la aplicación **Calendario** y pulse **VER** → **Tareas**.
- 2 Pulse  e introduzca la información de la tarea.
- 3 Pulse **GUARDAR** para guardar la tarea.

Sincronizar eventos y tareas con sus cuentas

- 1 Abra **Ajustes**, pulse **Nube y cuentas** → **Cuentas** y seleccione la cuenta con la que desea sincronizar.
- 2 Pulse **Sincronizar cuenta** y deslice el interruptor **Sincronizar Calendario** para activarlo.
Para la Samsung account, pulse  → **Ajustes de sincronización** y deslice el interruptor **Calendario** para activarlo.

Para añadir cuentas que desee sincronizar, abra la aplicación **Calendario** y pulse  → **Gestionar calendarios** → **Añadir cuenta**. Después, seleccione la cuenta que quiera sincronizar e inicie sesión. Al añadir una cuenta, aparece un círculo azul junto a su nombre.

Samsung Flow

Introducción

Samsung Flow permite conectar de forma sencilla la tableta con el smartphone para realizar acciones cómodamente, como comprobar las notificaciones o compartir contenidos.

Samsung Flow debe estar instalada en los dos dispositivos que desee conectar. De no ser así, descárgala desde **Galaxy Apps** o **Play Store**.



- Esta función solo está disponible en algunos dispositivos Android de Samsung.
- Para usar esta función, debe activar la función Bluetooth en la tableta y el smartphone.

Conectar una tableta y un smartphone

- 1 En el smartphone, inicie Samsung Flow.
- 2 En la tableta, abra la carpeta **Samsung** e inicie la aplicación **Samsung Flow**.



Si utiliza esta función por primera vez, pulse **INICIAR**.

- 3 Pulse **BUSCAR DISPOSITIVOS**.
- 4 Seleccione el smartphone en la lista de dispositivos detectados.
- 5 Acepte la solicitud de conexión en ambos dispositivos.
- 6 Confirme la contraseña en ambos dispositivos.

Los dispositivos se conectarán.



Si su smartphone admite la función de reconocimiento de huella digital, configure Samsung Pass para conectar los dispositivos de forma más fácil y segura mediante la huella digital.

Conexión de datos móviles compartida

Cuando la conexión a Internet no esté disponible en la tableta, comparta con ella la conexión de datos móviles de su smartphone, mediante una zona Wi-Fi.

1 En la tableta, abra la carpeta **Samsung** e inicie la aplicación **Samsung Flow**.

2 Pulse  → **Conectar a Conex compartida**.

Puede acceder a Internet en la tableta a través de la conexión de datos móvil de su smartphone.



- El smartphone debe admitir la función de zona Wi-Fi.
- Es posible que incurra en gastos adicionales en el smartphone al usar esta función.

Comprobar notificaciones en la tableta

Cuando reciba nuevas notificaciones en el smartphone, compruébelas en la ventana emergente de la tableta.

Compartir contenidos

Puede compartir con la tableta los contenidos del smartphone.

Mis archivos

Gestione y acceda a los distintos archivos almacenados en el dispositivo o en otras ubicaciones, como los servicios de almacenamiento en la nube.

Abra la carpeta **Samsung** e inicie la aplicación **Mis archivos**.

Visualice los archivos guardados en cada almacenamiento. También puede ver los archivos de su dispositivo o de una tarjeta de memoria por categoría.

Para liberar almacenamiento del dispositivo, pulse  → **Obtener más espacio**.

Para buscar archivos o carpetas, pulse en el campo de búsqueda y, a continuación, introduzca una palabra clave o pulse  y después diga una palabra clave.

Reloj

Introducción

Configure alarmas, consulte la hora en distintas ciudades del mundo, cronometre un evento o establezca una duración específica.

ALARMA

Abra la aplicación **Reloj** y pulse **ALARMA**.

Configurar alarmas

Pulse  en la lista de alarmas, configure una hora de alarma, seleccione los días en los que se repetirá, configure otras opciones y, a continuación, pulse **GUARDAR**.

Para abrir el teclado e introducir una hora, pulse el campo de entrada.

Para activar o desactivar alarmas, deslice el interruptor situado junto a la alarma en la lista.

Detener alarmas

Pulse **DESCARTAR** para detener una alarma. Si pulsa **REPETIR** cuando está activada la opción de repetición, la alarma volverá a sonar al cabo de unos minutos.

Eliminar alarmas

Mantenga pulsada una alarma, marque las alarmas que desee eliminar y, a continuación, pulse **ELIMINAR**.

RELOJ MUNDIAL

Abra la aplicación **Reloj** y pulse **RELOJ MUNDIAL**.

Crear relojes

Pulse , introduzca el nombre de una ciudad o seleccione una ciudad del mundo y, a continuación, pulse **AÑADIR**.

Eliminar relojes

Mantenga pulsado un reloj, seleccione los relojes que desee eliminar y, a continuación, pulse **ELIMINAR**.

CRONO

- 1 Abra la aplicación **Reloj** y pulse **CRONO**.
- 2 Pulse **INICIO** para cronometrar la duración de un evento.
Para registrar tiempos de vuelta al cronometrar, pulse **VUELTA**.
- 3 Pulse **DETENER** para dejar de cronometrar el tiempo.
Para reiniciar el cronómetro, pulse **REANUDAR**.
Para eliminar los tiempos registrados, pulse **RESTABLECER**.

CUENTA ATRÁS

- 1 Abra la aplicación **Reloj** y pulse **CUENTA ATRÁS**.
- 2 Establezca la duración y, a continuación, pulse **INICIO**.
Para abrir el teclado e introducir la duración, pulse el campo de entrada de duración.
- 3 Pulse **DESCARTAR** cuando se active la alarma del temporizador.

Calculadora

Realice cálculos sencillos o complejos.

Abra la aplicación **Calculadora**.

Podrá ver el historial de cálculos en la parte superior de la pantalla.

Para borrar el historial, pulse **ELIMINAR HISTORIAL**.

Para usar la herramienta de conversión de unidades, pulse . Puede convertir diversos valores, como el área, la longitud o la temperatura, en otras unidades.

Game Launcher

Introducción

Game Launcher reúne los juegos descargados de **Play Store** y **Galaxy Apps** en un único lugar para acceder a ellos fácilmente. Configure el dispositivo en el modo Juego para disfrutar de los juegos de una forma más sencilla.

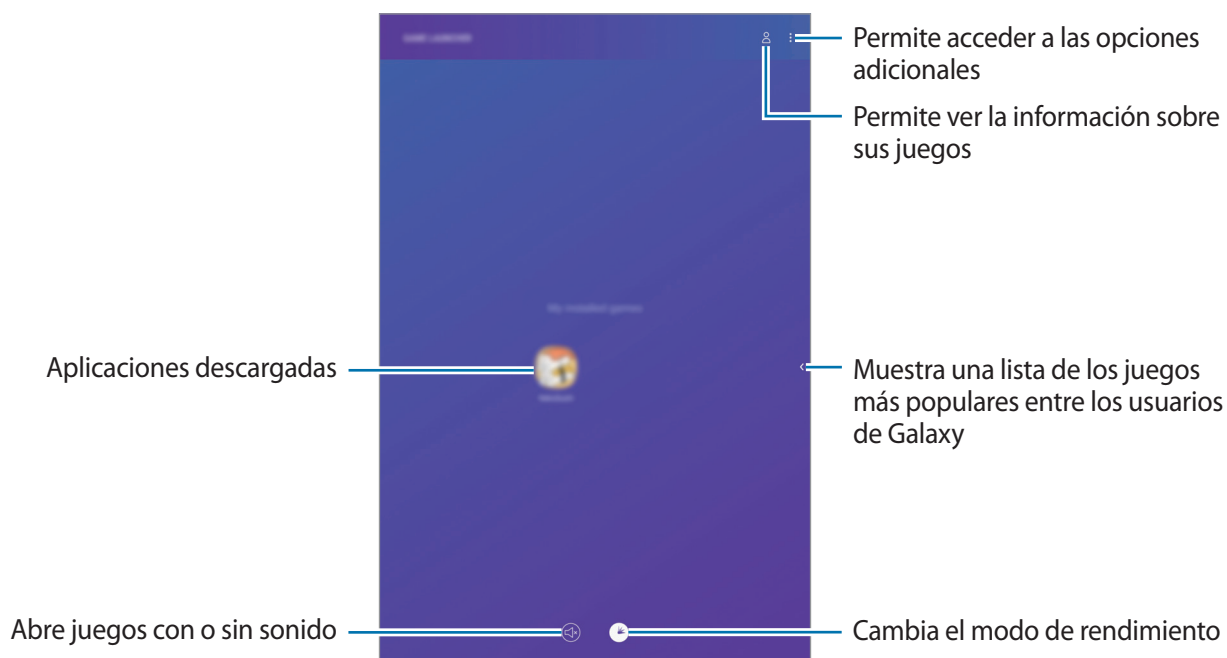

Usar Game Launcher

- 1 Abra la aplicación **Ajustes**, pulse **Funciones avanzadas** → **Juegos** y, a continuación, deslice el interruptor **Game Launcher** para activarlo.

Game Launcher se añadirá a la pantalla Inicio o a la pantalla Aplicaciones.



Cuando desactive la función, **Game Launcher** se eliminará de la pantalla Inicio y de la pantalla Aplicaciones.

- 2 Abra la aplicación **Game Launcher**.

- 3 Pulse un juego de la lista.

Para encontrar más juegos, deslice el dedo hacia la izquierda en la pantalla.



Los juegos descargados de **Play Store** y **Galaxy Apps** se mostrarán automáticamente en la pantalla Game Launcher. Si no puede verlos, pulse  → **Añadir aplicaciones**.

Eliminar un juego de Game Launcher

Mantenga pulsado un juego y pulse **Eliminar**.

Cambiar el modo de rendimiento

Puede cambiar el modo de rendimiento de los juegos.

Inicie la aplicación **Game Launcher**, pulse  y, a continuación, deslice la barra de ajuste a la opción que prefiera.

- **Priorizar ahorro energía:** disminuye el consumo de batería pero reduce el rendimiento del sistema.
- **Equilibrado:** no se utiliza el modo Ahorro de energía ni el modo Alto rendimiento.
- **Priorizar rendimiento:** mejora el rendimiento del sistema pero aumenta el consumo de batería.
- **Ajustes específicos para cada juego:** cambia los ajustes de cada juego.



La eficiencia de la carga de la batería puede variar según el juego.

Usar Game Tools

Puede utilizar diversas opciones en el panel Game Tools mientras juega. Para abrirlo pulse  en la barra de navegación. Si esta está oculta, deslice el dedo hacia arriba desde la parte inferior de la pantalla para mostrarla.

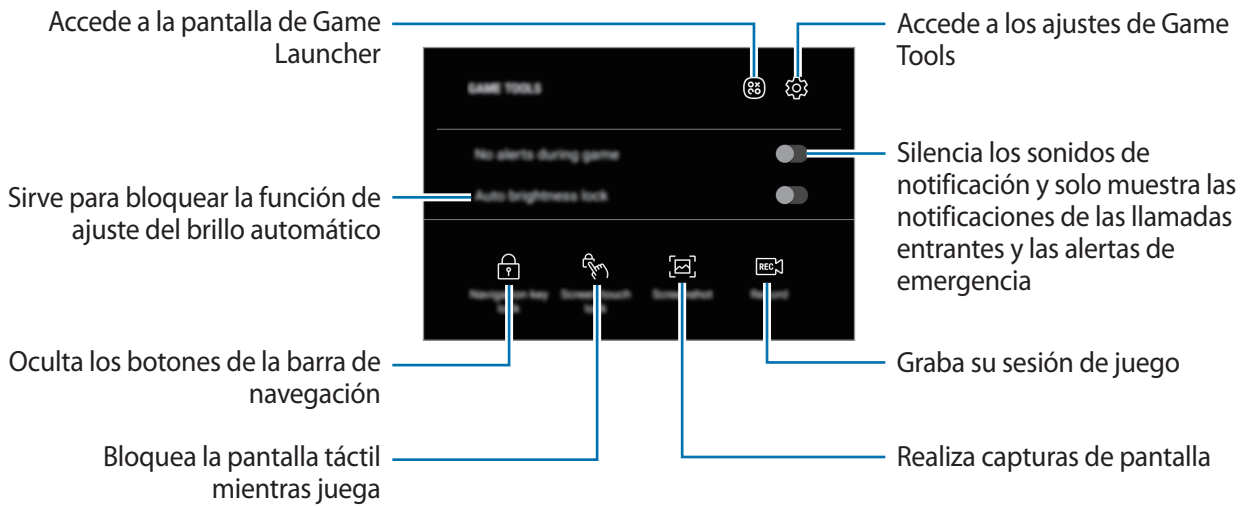

Bloquear las notificaciones durante los juegos

Pulse  y deslice el interruptor **Sin alertas al jugar** para activarlo. El dispositivo silenciará los sonidos de notificación y mostrará únicamente notificaciones de las llamadas entrantes y las alertas de emergencia para que pueda disfrutar de sus juegos sin que nadie le moleste. Si recibe una llamada entrante, aparecerá una pequeña notificación en la parte superior de la pantalla.

SmartThings

Introducción

Conéctese a dispositivos cercanos, como auriculares Bluetooth u otros smartphones, de una forma rápida y sencilla. También podrá controlar y gestionar televisores, electrodomésticos y productos del Internet de las cosas (IoT) mediante la tableta.

- **Conexión a dispositivos cercanos:** sirve para conectarse a dispositivos cercanos, como auriculares Bluetooth o wearables, de una forma rápida y sencilla.
- **Registro y control de electrodomésticos, televisores y productos IoT:** registre frigoríficos, lavadoras, aparatos de aire acondicionado, purificadores de aire, televisores y productos del Internet de las cosas (IoT) inteligentes en su tableta, y consulte su estado o contrólos desde la pantalla de la tableta.
- **Recepción de notificaciones:** permite recibir notificaciones de los dispositivos conectados en su tableta. Por ejemplo, puede recibir una notificación en la tableta cuando termine la lavadora.

Abra la carpeta **Samsung** e inicie la aplicación **SmartThings**. Aparecerá el panel de control.

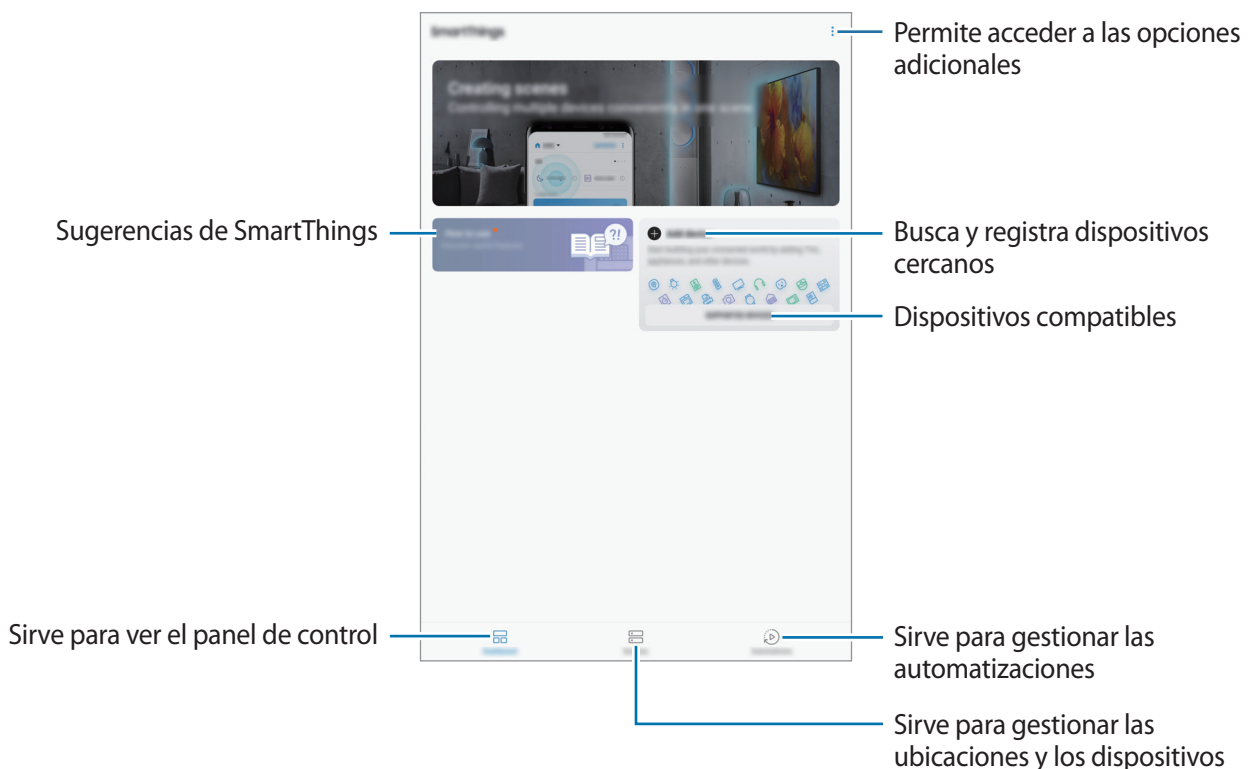



- Para usar SmartThings, su tableta y el resto de dispositivos deberán estar conectados a una red Wi-Fi o móvil.
- Para poder utilizar SmartThings por completo, deberá registrarse e iniciar sesión en su Samsung account.
- Los dispositivos que puede conectar pueden variar en función de la región o el proveedor de servicios. Para ver la lista de dispositivos compatibles, abra la carpeta **Samsung**, inicie la aplicación **SmartThings** y, a continuación, pulse **DISPOSITIVOS COMPATIBLES**.
- Las funciones disponibles pueden variar según el dispositivo conectado.
- La garantía de Samsung no cubre los errores y defectos de los dispositivos conectados. Si los dispositivos conectados presentan errores o defectos, póngase en contacto con el fabricante del dispositivo.

Conectarse a dispositivos cercanos

Conéctese a dispositivos cercanos, como auriculares Bluetooth, de una forma rápida y sencilla.



Los medios de conexión podrían variar en función del tipo de dispositivos conectados o los contenidos que comparta.

- 1 Abra la carpeta **Samsung** e inicie la aplicación **SmartThings**.
- 2 Pulse **Añadir dispositivo** en el panel de control.
- 3 Seleccione un dispositivo de la lista y conéctese a él siguiendo las instrucciones en pantalla.

Utilizar electrodomésticos, televisores y productos IoT

Consulte el estado de sus electrodomésticos inteligentes, televisores y productos IoT desde la pantalla de la tableta. Podrá agrupar los dispositivos por ubicación y añadir reglas para controlar los dispositivos de una forma sencilla y cómoda.

Conectar dispositivos

- 1 Abra la carpeta **Samsung** e inicie la aplicación **SmartThings**.
- 2 Pulse **Añadir dispositivo** en el panel de control.
- 3 Seleccione un dispositivo en la lista.
Si no se muestra ninguno, pulse  en **AÑADIR DISPOSITIVO MANUALMENTE** y seleccione un tipo de dispositivo. También puede pulsar **Buscar** e introducir el nombre del dispositivo o del modelo.
- 4 Siga las instrucciones que aparecen en la pantalla para registrar dispositivos.

Ver y controlar los dispositivos conectados

Puede ver y controlar los dispositivos conectados. Puede comprobar, por ejemplo, los alimentos que hay en el frigorífico o ajustar el volumen del televisor.

- 1 Abra la carpeta **Samsung**, abra la aplicación **SmartThings** y, a continuación, pulse **Dispositivos**. Aparecerá la lista de dispositivos conectados.
- 2 Vea el estado de los dispositivos de la lista.
Para controlar los dispositivos, seleccione uno. Cuando descargue el controlador del dispositivo incluido con el dispositivo seleccionado, podrá controlarlo.

Añadir dispositivos y escenas según la ubicación

Añada dispositivos según la ubicación, consulte la lista de dispositivos que se encuentran en la misma ubicación y contróleos. También podrá añadir una escena a una ubicación para controlar varios dispositivos al mismo tiempo.

Añadir ubicaciones

- 1** Abra la carpeta **Samsung**, inicie la aplicación **SmartThings** y, después, pulse **Dispositivos** → **TODOS** → **Añadir ubicación**.
- 2** Introduzca el nombre de la ubicación.
Para configurarla, pulse **Ubicación geográfica**, seleccione una ubicación en el mapa y pulse **HECHO**.
- 3** Pulse **GUARDAR**.
Se añadirá su ubicación.
Para añadir dispositivos a la ubicación, pulse **AÑADIR DISPOSITIVO** y siga las instrucciones de la pantalla para registrarlos.
Los dispositivos se añadirán a la ubicación.

Añadir escenas

Añada una escena y registre dispositivos en ella para controlar varios dispositivos al mismo tiempo con tan solo pulsar un botón o con un comando de voz.

Abra la carpeta **Samsung**, inicie la aplicación **SmartThings**, seleccione una ubicación, pulse  → **Añadir escena** y establezca las opciones de la escena. Puede configurar el nombre de esta, el icono y los dispositivos.

Añadir automatizaciones

También puede configurar una automatización para que realice acciones de forma automática en función de la hora preestablecida o del estado de los dispositivos.

Por ejemplo, añada una automatización para encender la radio automáticamente todos los días a las 7:00 a. m.

1 Abra la carpeta **Samsung**, inicie la aplicación **SmartThings** y, después, pulse **Acciones** → **AÑADIR ACCIÓN AUTOMÁTICA**.

2 Seleccione las condiciones en las que desee activar la automatización.

3 Seleccione una opción y pulse **SIGUIENTE**.



4 Pulse la opción **AÑADIR** situada junto a **Entonces** y establezca las acciones que se llevarán a cabo.

Para recibir una notificación cuando se inicie una automatización, pulse **Notificarme**, introduzca el mensaje y, a continuación, pulse **HECHO**.

5 Cuando haya terminado, pulse **GUARDAR**.

Recibir notificaciones

Puede recibir notificaciones de los dispositivos conectados en su tableta. Por ejemplo, puede recibir una notificación en la tableta cuando termine la lavadora.

Para establecer los dispositivos de los que recibir notificaciones, abra la carpeta **Samsung**, inicie la aplicación **SmartThings**, pulse  → **Notificaciones** →  → **Ajustes de notificación** y, después, deslice los interruptores situados junto a los dispositivos que desee.

Compartir contenidos

Comparta contenido utilizando varias opciones de uso compartido. Las siguientes acciones son un ejemplo de cómo compartir imágenes.



Puede incurrir en cargos adicionales cuando comparta archivos mediante la red móvil.

- 1 Abra la aplicación **Galería** y seleccione una imagen.
- 2 Pulse  y seleccione un método de uso compartido, como un mensaje o un correo electrónico.

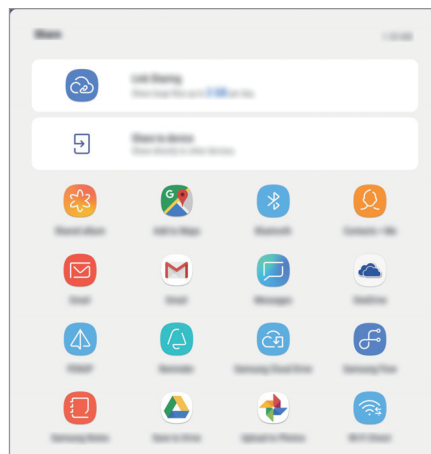

Si tiene un historial de uso compartido o comunicación, las personas con las que ya se haya puesto en contacto aparecerán en el panel de opciones de uso compartido. Para compartir directamente contenido con ellos mediante la aplicación correspondiente, seleccione el icono de esa persona. Si la función no está activada, abra la aplicación **Ajustes**, pulse **Funciones avanzadas** y, a continuación, deslice el interruptor **Compartir rápido** para activarlo.

Usar funciones adicionales

- **Compartir vínculos:** comparte archivos grandes. Cargue archivos al servidor de almacenamiento de Samsung y compártalos con otras personas mediante un enlace web o un código. Para poder utilizar esta función, deberá verificar su número de teléfono.
- **Compartir con dispositivo:** comparte contenido con dispositivos cercanos mediante Wi-Fi Direct o Bluetooth, o bien con dispositivos compatibles con SmartThings. También podrá ver el contenido mostrado en su dispositivo en una pantalla grande si lo conecta a un monitor o televisor que tenga activado Smart View.

Cuando la imagen se envíe a los dispositivos de los destinatarios, les aparecerá una notificación en su dispositivo. Púlsela para ver o descargar la imagen.

Panel diario

Introducción

El panel diario permite utilizar la tableta a modo de marco de fotos cuando se esté cargando o se encuentre conectada a una base. Podrá disfrutar de una presentación con sus imágenes favoritas y ver información como la hora o la previsión meteorológica.



- Es necesario utilizar una base de carga Pogo para disfrutar de esta función mediante la conexión de la tableta a una base.
- La base de carga Pogo se vende por separado.

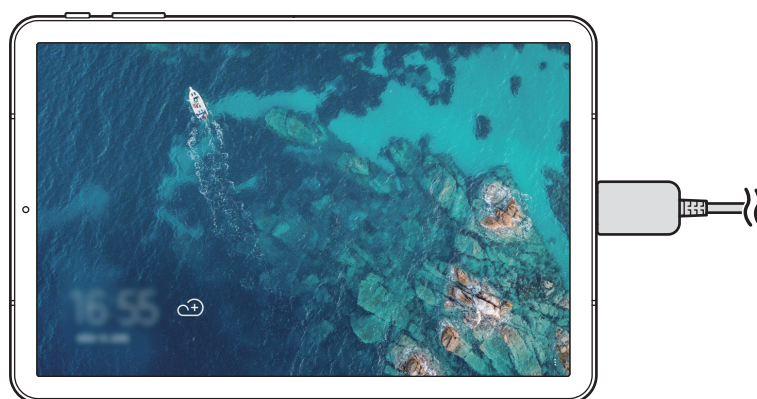

Inicio del panel diario

Inicio del panel diario durante la carga

- 1 Cuando el dispositivo se esté cargando, deslice la barra de estado hacia abajo para abrir el panel de notificaciones.
- 2 Pulse **Pulsa aquí para iniciar la presentación de diapositivas de Panel diario** para iniciarlo.
Si utiliza esta función por primera vez, lea y acepte los términos y condiciones. A continuación, pulse **INICIAR**.

Inicio del panel diario con una base

- 1 Conecte el cargador a la base de carga.
- 2 Coloque el dispositivo en la base de carga de modo que los conectores del dispositivo entren en contacto con los terminales de carga de la base.
- 3 Si el dispositivo está conectado a la base de carga, el panel diario se iniciará automáticamente.
Si utiliza esta función por primera vez, lea y acepte los términos y condiciones. A continuación, pulse **INICIAR**.



Si el panel diario no se inicia automáticamente, abra la aplicación **Ajustes**, pulse **Funciones avanzadas** → **Panel diario** y, a continuación, deslice el interruptor **Inicio automático** para activarlo.

Añadir imágenes

Añada sus imágenes preferidas para que se muestren.

- 1 Abra la aplicación **Ajustes** y pulse **Funciones avanzadas** → **Panel diario**.
- 2 Pulse **Añadir imágenes** y seleccione un álbum.
Las imágenes seleccionadas se mostrarán cuando se inicie la presentación.



Es posible seleccionar un máximo de 1000 imágenes de la **Galería** para que se muestren.

Cierre del panel diario

Para cerrar el panel diario, pulse la tecla Atrás.

Desactivación del panel diario

Puede configurar el dispositivo de forma que el panel diario no se inicie aunque se conecte un cargador o una base.

Abra la aplicación **Ajustes**, pulse **Funciones avanzadas** y, después, deslice el interruptor **Panel diario** para desactivarlo.

Modo Niños

Brinde un entorno seguro y divertido para los niños restringiendo su acceso a ciertas aplicaciones o contenidos.

Para iniciar el modo infantil, abra la carpeta **Samsung** e inicie la aplicación **Modo Niños**.

Cuando inicie esta aplicación por primera vez, establezca un PIN. Después, siga las instrucciones de la pantalla.

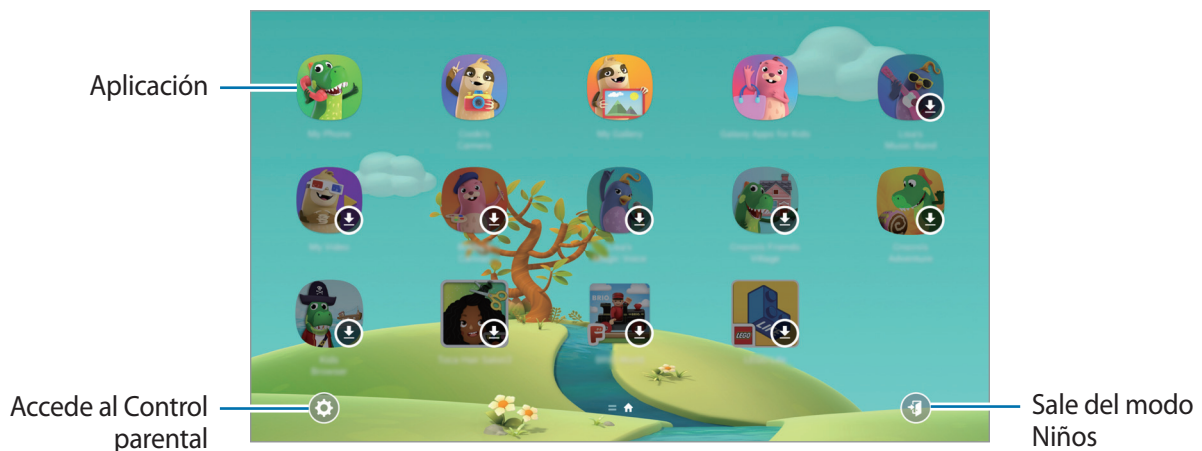

Samsung DeX

Introducción

Samsung DeX es un servicio que le permite utilizar su tableta como un ordenador desde la pantalla de la tableta o desde una pantalla externa, como un televisor o un monitor. Mientras usa Samsung DeX en la pantalla externa, puede utilizar su tableta al mismo tiempo.

Puede conectar su tableta a la funda teclado o la pantalla externa mediante un cable DeX. El contenido que aparece a continuación explica cómo usar la funda teclado y el cable DeX.



- Todos los accesorios se venden por separado.
- Utilice únicamente accesorios oficiales Samsung compatibles con DeX proporcionados por Samsung. Los problemas de rendimiento y los fallos de funcionamiento provocados por el uso de accesorios que no sean compatibles oficialmente no están cubiertos por la garantía.

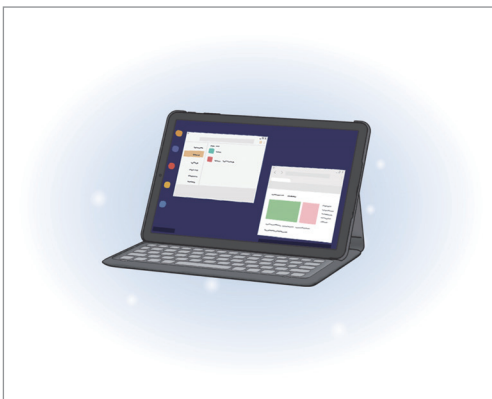

En la pantalla de la tableta

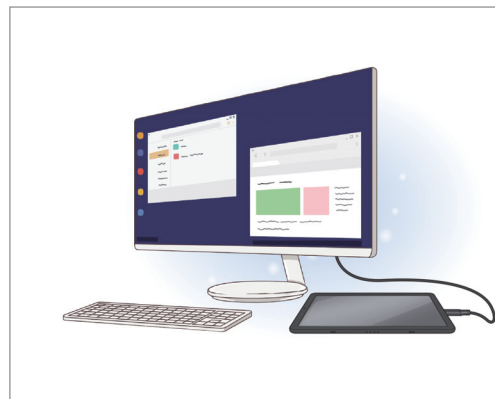

En la pantalla externa

Inicio de Samsung DeX

Puede usar Samsung DeX de dos formas: en la pantalla de la tableta o en la pantalla externa.

Inicio de Samsung DeX en la pantalla de la tableta

Utilice su tableta como un ordenador conectando la funda teclado.

Para cambiar directamente a Samsung DeX cuando conecte la funda teclado, inicie la aplicación **Ajustes**, pulse **Funciones avanzadas** → **Samsung DeX** y, a continuación, deslice el interruptor **Inicio automático con Funda tipo libro con teclado** para activarlo.

- 1 Sitúe la cámara trasera de la tableta de modo que encaje en el orificio para cámara trasera y coloque la tableta en el soporte.



- 2 Inserte la tableta en la ranura de conexión de modo que los conectores de la tableta entren en contacto con los puertos de la base.

La pantalla de la tableta cambiará a Samsung DeX.

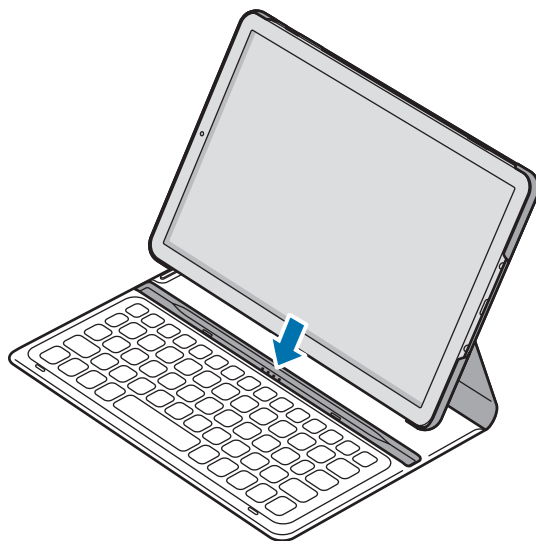

También puede iniciar Samsung DeX desde los ajustes rápidos sin conectar la funda teclado. Deslice el dedo hacia abajo en el panel de notificaciones y pulse **Samsung DeX**.

Cierre de Samsung DeX en la pantalla de la tableta

Para cerrar Samsung DeX en la pantalla de la tableta, pulse **▲ →**  en la barra de estado.

También puede iniciar la aplicación **Ajustes**, pulsar **Samsung DeX → Inicio automático con Funda tipo libro con teclado** y deslizar el interruptor para desactivarlo.

Inicio de Samsung DeX en la pantalla externa

Conecte su tableta a una pantalla externa y use las funciones de la tableta en una pantalla grande. Sin cambiar la pantalla de su tableta, la pantalla de Samsung DeX aparecerá en el televisor o monitor conectados.

Para cambiar directamente a Samsung DeX cuando conecte el cable DeX, inicie la aplicación **Ajustes**, pulse **Funciones avanzadas** → **Samsung DeX** y, a continuación, deslice el interruptor **Inicio automático al conectar HDMI** para activarlo.

- 1 Conecte un conector de tableta a la clavija multifunción de su tableta.
- 2 Conecte el conector HDMI a un puerto HDMI del televisor o monitor.
La pantalla Samsung DeX aparecerá en la pantalla conectada.

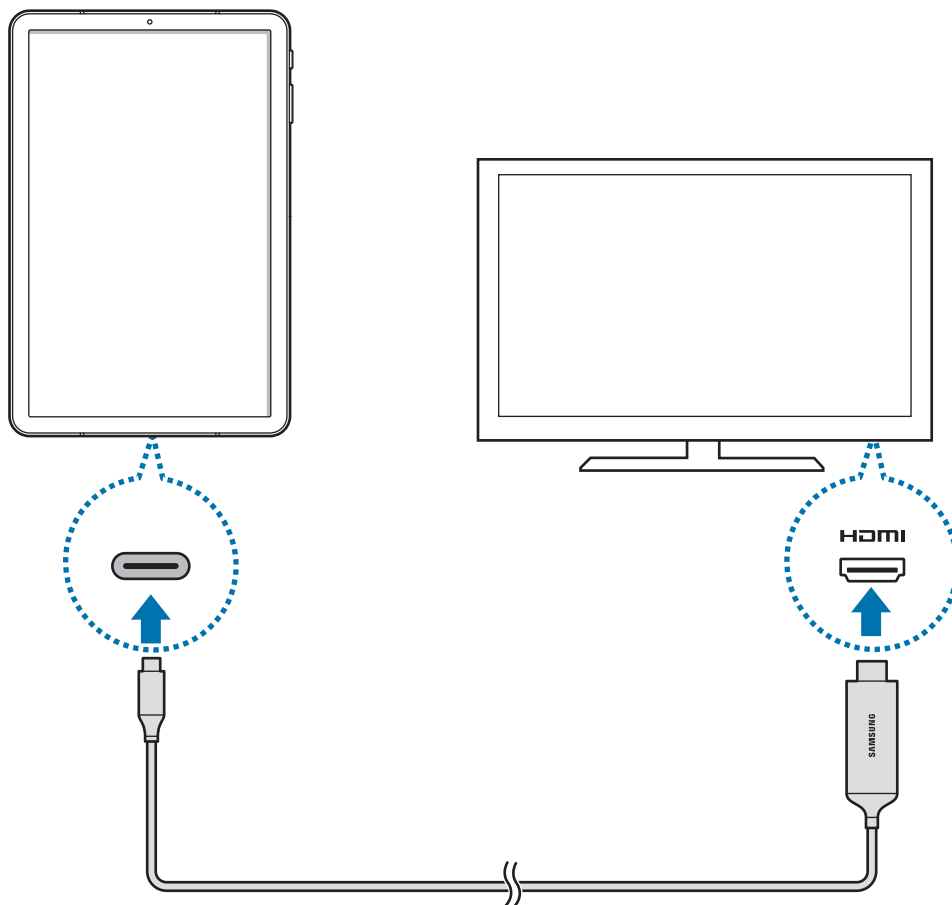

Cierre de Samsung DeX en la pantalla externa

Para cerrar Samsung DeX en la pantalla externa, desconecte la tableta del cable DeX. También puede iniciar la aplicación **Ajustes**, pulsar **Samsung DeX** → **Inicio automático al conectar HDMI** y deslizar el interruptor para desactivarlo.

Utilizar Samsung DeX

Utilice las funciones de su tableta en un entorno de interfaz similar al de un ordenador. Puede utilizar la multitarea abriendo varias aplicaciones al mismo tiempo. Además podrá consultar las notificaciones y el estado de su tableta.

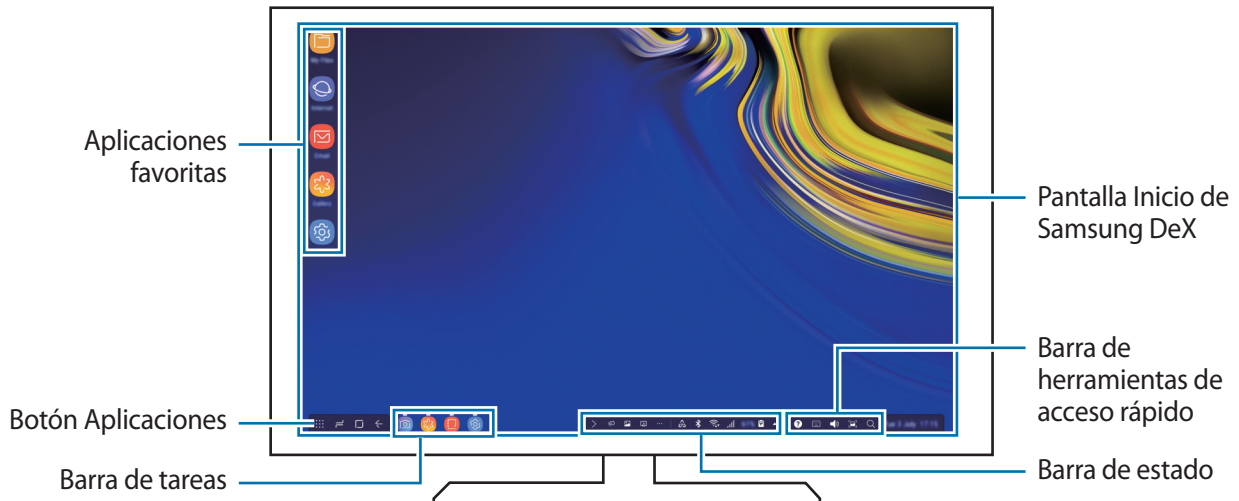

- Cuando inicie o finalice Samsung DeX, las aplicaciones abiertas podrían cerrarse.
- Es posible que algunas aplicaciones o funciones no estén disponibles cuando utilice Samsung DeX.
- Para ajustar la configuración de la pantalla, utilice la configuración de la pantalla del monitor o televisor conectados.
- Aplicaciones favoritas: añada las aplicaciones que utilice con mayor frecuencia a la pantalla Inicio y las abre rápidamente.
- Botón Aplicaciones: muestra y abre las aplicaciones de su tableta. Para instalar aplicaciones optimizadas para Samsung DeX, pulse **Apps for Samsung DeX**.
- Barra de tareas: muestra las aplicaciones que están actualmente abiertas.
- Barra de estado: muestra las notificaciones y el estado de su tableta. Los iconos de estado podrían aparecer de forma diferente en función del estado de su tableta. Si hace clic en ▲ aparecerán los botones de Ajustes rápidos. Puede activar o desactivar determinadas funciones de la tableta utilizando estos botones.
- Barra de herramientas de acceso directo: utiliza herramientas rápidas, como el teclado en pantalla, el control del volumen o la búsqueda.

Uso simultáneo de la pantalla externa y la tableta

Mientras usa Samsung DeX, puede utilizar aplicaciones independientes en la pantalla externa y la tableta al mismo tiempo.

Por ejemplo, mientras ve un vídeo en el televisor o monitor conectados, puede crear una nota en la tableta.

En el televisor o monitor conectados, inicie una aplicación que desee ejecutar en la pantalla Samsung DeX. A continuación, inicie otra aplicación en la tableta.

Bloqueo de la pantalla Samsung DeX

Si desea bloquear la pantalla externa y la pantalla de la tableta mientras usa Samsung DeX, seleccione  en la barra de herramientas de acceso rápido.



Mientras usa Samsung DeX, no puede bloquear la pantalla externa y la pantalla de la tableta pulsando el botón Encendido.

Disfrutar de juegos en una pantalla de gran tamaño

Reproduzca los juegos de su tableta en una pantalla grande. En el televisor o monitor conectados, abra la aplicación **Game Launcher**.

Controlar la pantalla Samsung DeX

Controlar con un teclado y un ratón externos

Puede utilizar un teclado o ratón inalámbricos o Bluetooth. También puede utilizar un teclado o ratón USB conectándolos al puerto USB del adaptador multipuerto. Consulte el manual de usuario del dispositivo para obtener más información.

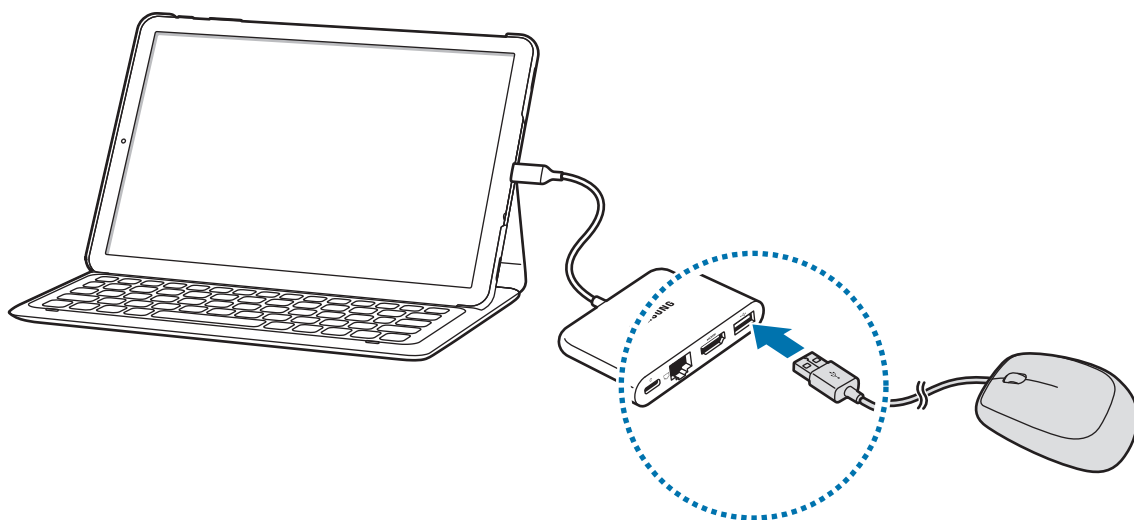

- Puede configurar el puntero del ratón para que pase de la pantalla externa a la pantalla de la tableta. Inicie la aplicación **Ajustes**, seleccione **Samsung DeX** → **Ratón/panel táctil** y, a continuación, deslice el interruptor **Mover puntero a pantalla tableta** para activarlo.
- También puede utilizar el teclado externo en la pantalla de la tableta.

Uso de la tableta como panel táctil

Puede utilizar la tableta como panel táctil y manejarla con los dedos o el S Pen.

En la tableta, deslice la parte superior de la pantalla hacia abajo para abrir el panel de notificaciones y pulse **Usa la tableta como panel táctil**.



- Solo podrá usar el panel táctil cuando utilice Samsung DeX en la pantalla externa.
- Si la pantalla de la tableta se apaga, pulse el botón Encendido o pulse dos veces la pantalla en cualquier parte para activarla.



Orientación del panel táctil

Cuando utiliza la tableta como panel táctil, puede hacerlo en horizontal o en vertical.

Para girar el panel táctil, gire la tableta o pulse dos veces .

Uso de la tableta mientras se usa el panel táctil

Puede usar las aplicaciones de su tableta incluso mientras la utiliza como panel táctil.

Deslice la parte inferior de la pantalla hacia arriba para mostrar la barra de navegación, pulse el botón Inicio para pasar a la pantalla Inicio y, a continuación, seleccione las aplicaciones que quiera usar.

Escritura o dibujo en el panel táctil con el S Pen

Puede escribir a mano o dibujar en el panel táctil con el S Pen.

Gire el panel táctil hasta ponerlo en vertical y acerque el S Pen a la pantalla. El panel de dibujo del S Pen aparecerá en el panel táctil.

Usar el teclado en pantalla

Cuando escriba texto para enviar mensajes, crear notas o realizar otras tareas, en la pantalla de la tableta aparecerá automáticamente un teclado en pantalla sin tener que conectar un teclado externo.

Si el teclado no aparece, seleccione  en la barra de herramientas de acceso rápido.

Finalización de Samsung DeX

Cuando utilice Samsung DeX en la pantalla de la tableta, pulse  →  en la barra de estado.

Cuando utilice Samsung DeX en el televisor o monitor conectados, desconecte la tableta del cable DeX.

Conectar a una pantalla externa

Puede conectar la tableta a una pantalla externa, como un televisor o un monitor, y ver presentaciones o películas en la pantalla conectada. Conecte la tableta a una pantalla externa con un cable DeX. Podrá ver el contenido de su tableta en la pantalla conectada.



- El cable DeX se vende por separado.
- Utilice únicamente un cable DeX aprobado por Samsung. Los problemas de rendimiento y los fallos de funcionamiento provocados por el uso de accesorios no aprobados no están cubiertos por la garantía.

1 Conecte un conector de tableta a la clavija multifunción de su tableta.

2 Conecte el conector HDMI a un puerto HDMI del televisor o monitor.

La pantalla de la tableta aparecerá en la pantalla conectada.

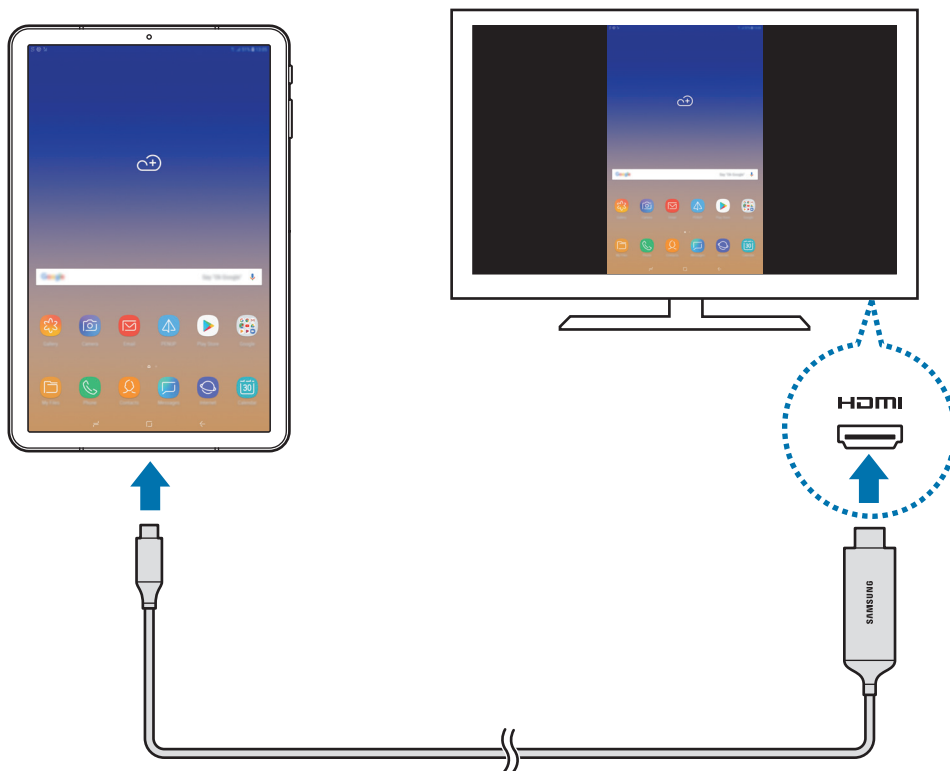

Google apps

Google ofrece aplicaciones de entretenimiento, negocios y redes sociales. Es posible que necesite una cuenta de Google para acceder a algunas aplicaciones.

Para más información sobre las aplicaciones, acceda al menú de ayuda de cada una de ellas.



Es posible que algunas aplicaciones no estén disponibles o tengan otro nombre en función de su región o su proveedor de servicios.

Chrome

Busque información y navegue por páginas web.

Gmail

Envíe o reciba mensajes de correo electrónico mediante el servicio de Google Mail.

Maps

Encuentre su ubicación en el mapa, busque en el mapa del mundo y consulte los datos de ubicación de diversas localizaciones que le rodean.

Play Música

Busque, escuche y comparta música desde el dispositivo. Cargue en la nube colecciones de música almacenadas en su dispositivo y acceda a ellas más adelante.

Play Películas

Compre o alquile vídeos, como películas o programas de televisión, en **Play Store**.

Drive

Almacene sus contenidos en la nube, acceda a ellos desde cualquier parte y compártalos con otras personas.

YouTube

Vea o cree vídeos y compártalos con otras personas.

Fotos

Busque, gestione y edite todas sus fotografías y vídeos de varios orígenes desde un mismo sitio.

Google

Busque rápidamente elementos en Internet o en el dispositivo.

Duo

Realice una videollamada de forma sencilla.

Ajustes

Introducción

Configure distintas opciones para personalizar tanto los ajustes como su dispositivo.

Abra la aplicación **Ajustes**.

Para buscar ajustes por palabras clave, pulse .

Conexiones

Opciones

Cambie los ajustes de las distintas conexiones, como la función Wi-Fi y la conexión Bluetooth.

En la pantalla de Ajustes, pulse **Conexiones**.

- **Wi-Fi:** active la función Wi-Fi para conectarse a una red Wi-Fi y acceder a Internet o a otros dispositivos de red. Consulte [Wi-Fi](#) para obtener más información.
- **Bluetooth:** use la función Bluetooth para intercambiar datos o archivos multimedia con otros dispositivos compatibles con Bluetooth. Consulte [Bluetooth](#) para obtener más información.
- **Visibilidad de la tableta:** permite que otros dispositivos busquen el suyo para compartir contenido con usted. Cuando esta función esté activada, otros dispositivos podrán ver el suyo cuando busquen dispositivos disponibles utilizando la opción Transferir archivos al dispositivo.
- **Uso de datos:** permite controlar el uso de datos y personalizar sus límites de uso. Configure el dispositivo para que desactive automáticamente la conexión de datos si la cantidad de datos móviles que ha utilizado alcanza el límite especificado.

Asimismo, puede activar la función Ahorro de datos para evitar que algunas aplicaciones que se ejecutan en segundo plano envíen o reciban datos. Consulte la sección [Ahorro de datos](#) para obtener más información.

- **Modo Avión:** configura el dispositivo para desactivar todas sus funciones inalámbricas. Solo podrá usar los servicios sin red.
 -  Siga la normativa de la compañía aérea y las indicaciones del personal del avión. En aquellos casos en los que se permita el uso del dispositivo, utilícelo siempre en modo Avión.
- **Conexión compartida y Módem:** use el dispositivo como una zona de conexión compartida para compartir los datos con otros dispositivos cuando no haya una conexión de red disponible. Podrá establecer conexiones mediante la función Wi-Fi, USB o Bluetooth. Consulte [Conexión compartida y Módem](#) para obtener más información.
- **Redes móviles:** configura los ajustes de su red móvil.
- **Ubicación:** cambia los ajustes de los permisos de información de ubicación.
- **Más ajustes de conexión:** permite personalizar los ajustes para controlar otras funciones. Consulte [Más ajustes de conexión](#) para obtener más información.

Wi-Fi

Active la función Wi-Fi para conectarse a una red Wi-Fi y acceder a Internet o a otros dispositivos de red.



Desactive la función Wi-Fi para ahorrar batería cuando no esté en uso.

Conectarse a una red Wi-Fi

1 En la pantalla de Ajustes, pulse **Conexiones** → **Wi-Fi** y, a continuación, deslice el interruptor para activarlo.

2 Seleccione una red en la lista de redes Wi-Fi.

Las redes que requieran una contraseña aparecerán con un icono en forma de candado. Escriba la contraseña y pulse **CONECTAR**.



- Cuando el dispositivo se conecte a una red Wi-Fi, volverá a conectarse a esa red cada vez que esté disponible sin solicitar una contraseña. Para evitar que el dispositivo se conecte a la red automáticamente, selecciónela en la lista de redes y pulse **OLVIDAR**.
- Si no puede conectarse a una red Wi-Fi correctamente, reinicie la función Wi-Fi del dispositivo o el router inalámbrico.

Wi-Fi Direct

La función Wi-Fi Direct conecta dispositivos mediante una red Wi-Fi sin requerir un punto de acceso.

- 1 En la pantalla de Ajustes, pulse **Conexiones** → **Wi-Fi** y, a continuación, deslice el interruptor para activarlo.
- 2 Pulse **Wi-Fi Direct**.
Aparecerá una lista con los dispositivos detectados.
Si el dispositivo con el que quiere vincularse no se encuentra en la lista, solicite que este active su función Wi-Fi Direct.
- 3 Seleccione un dispositivo para conectarse a él.
Los dispositivos se conectarán cuando el otro dispositivo acepte la solicitud de conexión de Wi-Fi Direct.

Enviar y recibir datos

Podrá compartir datos, como contactos o archivos multimedia, con otros dispositivos. Las siguientes acciones son un ejemplo de cómo enviar una imagen a otro dispositivo:

- 1 Abra la aplicación **Galería** y seleccione una imagen.
- 2 Pulse  → **Wi-Fi Direct** y seleccione el dispositivo al que desea transferir la imagen.
- 3 Acepte la solicitud de conexión de Wi-Fi Direct en el otro dispositivo.
Si los dispositivos ya están conectados, la imagen se enviará al otro dispositivo sin el procedimiento de solicitud de conexión.

Finalizar la conexión del dispositivo

- 1 En la pantalla de Ajustes, pulse **Conexiones** → **Wi-Fi**.
- 2 Pulse **Wi-Fi Direct**.
El dispositivo mostrará los dispositivos conectados en la lista.
- 3 Pulse el nombre del dispositivo para desconectarlo.

Bluetooth

Use la función Bluetooth para intercambiar datos o archivos multimedia con otros dispositivos compatibles con Bluetooth.



- Samsung no se hace responsable de la pérdida, la interceptación o el uso incorrecto de los datos enviados o recibidos mediante Bluetooth.
- Asegúrese siempre de compartir y recibir datos con dispositivos fiables que cuenten con la seguridad adecuada. Si hay obstáculos entre los dispositivos, podría reducirse la distancia operativa.
- Es posible que algunos dispositivos, en especial aquellos que no están probados o autorizados por Bluetooth SIG, no sean compatibles con el dispositivo.
- No utilice la función Bluetooth con fines ilegales, por ejemplo, para piratear copias de archivos o grabar comunicaciones de forma ilegal con propósitos comerciales.
Samsung no se hace responsable de la repercusión del uso ilegal de la función Bluetooth.

Conectarse a otros dispositivos Bluetooth

1 En la pantalla de Ajustes, pulse **Conexiones** → **Bluetooth** y, a continuación, deslice el interruptor para activarlo.

Aparecerá una lista con los dispositivos detectados.

2 Seleccione un dispositivo para conectarse a él.

Si el dispositivo con el cual desea vincularse no se encuentra en la lista, configúrelo para que acceda al modo de asociación Bluetooth. Consulte el manual de usuario del otro dispositivo.



Su dispositivo es visible para otros dispositivos mientras la pantalla de configuración de Bluetooth está abierta.

3 Acepte la solicitud de conexión Bluetooth en su dispositivo para confirmar.

Los dispositivos se conectarán cuando el otro dispositivo acepte la solicitud de conexión Bluetooth.

Enviar y recibir datos

Muchas aplicaciones admiten la transferencia de datos mediante Bluetooth. Podrá compartir datos, como contactos o archivos multimedia, con otros dispositivos Bluetooth. Las siguientes acciones son un ejemplo de cómo enviar una imagen a otro dispositivo:

- 1 Abra la aplicación **Galería** y seleccione una imagen.
- 2 Pulse  → **Bluetooth** y seleccione un dispositivo al que transferir la imagen.
Si su dispositivo ya se ha vinculado a otro anteriormente, pulse el nombre del dispositivo sin necesidad de confirmar la contraseña generada automáticamente.
Si el dispositivo al que quiere conectarse no se encuentra en la lista, solicite que este active la opción de visibilidad.
- 3 Acepte la solicitud de conexión vía Bluetooth en el otro dispositivo.

Desconectar dispositivos Bluetooth

- 1 En la pantalla de Ajustes, pulse **Conexiones** → **Bluetooth**.
El dispositivo mostrará los dispositivos vinculados en la lista.
- 2 Pulse  junto al nombre del dispositivo para desvincularlo.
- 3 Pulse **Desvincular**.

Ahorro de datos

Reduzca el uso de datos evitando que algunas aplicaciones que se ejecutan en segundo plano envíen o reciban datos.

En la pantalla de Ajustes, pulse **Conexiones** → **Uso de datos** → **Ahorro de datos** y deslice el interruptor para activarlo.

Cuando la función Ahorro de datos esté activada, el icono  aparecerá en la barra de estado.

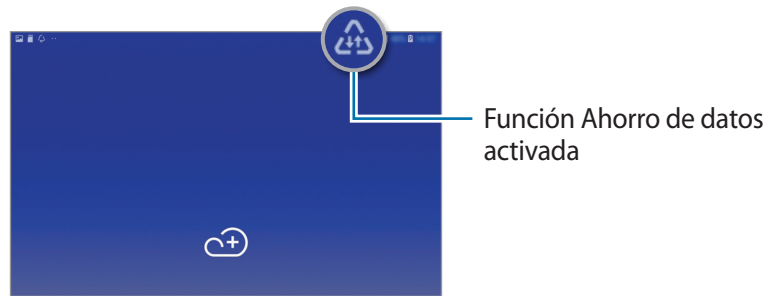

Para seleccionar aplicaciones en las que desee utilizar datos sin restricciones, pulse **Permitir con Ahorro de datos activo** y selecciónelas.

Conexión compartida y Módem

Use el dispositivo como una zona de conexión compartida para compartir los datos con otros dispositivos cuando no haya una conexión de red disponible. Podrá establecer conexiones mediante la función Wi-Fi, USB o Bluetooth.

En la pantalla de Ajustes, pulse **Conexiones** → **Conexión compartida y Módem**.





Es posible que incurra en gastos adicionales al usar esta función.

- **Conexión compartida:** utilice la Conexión compartida para compartir la conexión de datos móviles del dispositivo móvil con ordenadores u otros dispositivos.
- **Módem Bluetooth:** utilice Módem Bluetooth para compartir la conexión de datos móviles del dispositivo con ordenadores u otros dispositivos mediante Bluetooth.
- **Módem USB:** utilice Módem USB para compartir la conexión de datos móviles del dispositivo con un ordenador mediante USB. Cuando se conecta a un ordenador, el dispositivo se usa como módem inalámbrico.

Usar conexión compartida

Use el dispositivo como una conexión compartida portátil para compartir la conexión de datos con otros dispositivos.

- 1 En la pantalla de Ajustes, pulse **Conexiones** → **Conexión compartida y Módem** → **Conexión compartida**.
- 2 Pulse el interruptor para activarla.
Aparecerá el icono  en la barra de estado. Los demás dispositivos podrán encontrar el suyo en la lista de redes Wi-Fi.
Para definir una contraseña para la conexión compartida, pulse  → **Configurar Conexión compartida** y seleccione el nivel de seguridad. Después, introduzca una contraseña y pulse **GUARDAR**.
- 3 En la pantalla del otro dispositivo, busque y seleccione el suyo en la lista de redes Wi-Fi.
- 4 En el dispositivo conectado, use la conexión de datos móviles del otro para acceder a Internet.

Más ajustes de conexión

Personalice los ajustes para controlar otras funciones.

En la pantalla de Ajustes, pulse **Conexiones** → **Más ajustes de conexión**.

- **Buscar dispositivos:** configura el dispositivo para que busque dispositivos cercanos a los que conectarse.
- **Imprimir:** configure los ajustes de los plug-ins de la impresora instalados en el dispositivo. Podrá buscar impresoras disponibles o agregar una de forma manual para imprimir archivos. Consulte [Imprimir](#) para obtener más información.
- **Download booster:** configure el dispositivo para descargar con más rapidez archivos de más de 30 MB mediante una conexión Wi-Fi y una red móvil simultáneamente. Consulte [Download booster](#) para obtener más información.
- **VPN:** configura redes virtuales (VPN) en su dispositivo para conectarse a la red privada de una empresa o colegio.
- **Ethernet:** cuando conecta un adaptador Ethernet, puede usar una red con cable y configurar los ajustes de red.

Imprimir

Configure los ajustes de los plug-ins de la impresora instalados en el dispositivo. Puede conectar el dispositivo a una impresora mediante la función Wi-Fi o Wi-Fi Direct e imprimir imágenes o documentos.



Puede que algunas impresoras no sean compatibles con el dispositivo.

Añadir plug-ins de impresoras

Añada plug-ins para impresoras que quiera conectar con el dispositivo.

- 1 En la pantalla de Ajustes, pulse **Conexiones** → **Más ajustes de conexión** → **Imprimir** → **Añadir servicio**.
- 2 Busque el complemento de la impresora en **Play Store**.
- 3 Seleccione el plug-in de la impresora e instálelo.
- 4 Seleccione el plug-in de la impresora y deslice el interruptor para activarlo.
El dispositivo buscará impresoras que se encuentren conectadas a la misma red Wi-Fi que el dispositivo.
- 5 Seleccione la impresora que quiera añadir.



Para añadir impresoras de forma manual, pulse  → **Añadir impresora**.

Imprimir contenidos

Mientras visualiza contenidos, como imágenes o documentos, acceda a la lista de opciones, pulse **Imprimir** → ▼ → **Todas las impresoras...** y, a continuación, seleccione una impresora.



Los métodos de impresión pueden variar según el tipo de contenido.

Download booster

Configure el dispositivo para descargar con más rapidez archivos de más de 30 MB mediante una conexión Wi-Fi y una red móvil simultáneamente. Una señal Wi-Fi más fuerte proporcionará una mayor velocidad de descarga.

En la pantalla de Ajustes, pulse **Conexiones** → **Más ajustes de conexión** → **Download booster**.



- Es posible que esta función no esté disponible en algunos dispositivos.
- Podría incurrir en gastos adicionales al descargar archivos mediante la red móvil.
- Al descargar archivos grandes, el dispositivo podría calentarse. Si el dispositivo excede una temperatura determinada, la función se desactivará.
- Si las señales de red son inestables, la velocidad y el rendimiento de esta función podrían verse afectados.
- Si las conexiones de red Wi-Fi y móviles tienen velocidades de transferencia de datos muy diferentes, puede que el dispositivo use solo la conexión más rápida.
- Esta función admite el protocolo de transferencia de hipertexto (HTTP) 1.1 y protocolo de transferencia segura de hipertexto (HTTPS). No podrá usar la función con otros protocolos, como FTP.

Sonidos y vibración

Opciones

Cambie los ajustes de los distintos sonidos en el dispositivo.

En la pantalla de Ajustes, pulse **Sonidos y vibración**.

- **Modo de sonido:** configura el dispositivo para que use el modo Sonido, el modo Vibración o el modo Silencio.
- **Vibración y melodía:** configura el dispositivo para que vibre y reproduzca una melodía cuando reciba llamadas.
- **Botones Volumen para multimedia:** configura el dispositivo para que ajuste el nivel de volumen del contenido multimedia al pulsar el botón Volumen.
- **Volumen:** ajusta el nivel de volumen de las melodías de llamada, la música y los vídeos, los sonidos del sistema y las notificaciones.
- **Intensidad de la vibración:** ajusta la intensidad de vibración de las notificaciones.
- **Melodía:** cambia la melodía de llamada.
- **Modo de vibración:** selecciona un patrón de vibración.

- **Sonidos de notificaciones:** cambia el sonido de la notificación.
- **No molestar:** configura el dispositivo para que silencie las llamadas entrantes, los sonidos de notificaciones y el contenido multimedia, salvo en el caso de las excepciones permitidas.
- **Sonidos táctiles:** configura el dispositivo para que emita sonidos al seleccionar una aplicación u opción en la pantalla táctil.
- **Sonidos bloqueo pantalla:** configura el dispositivo para que emita sonidos cuando bloquea o desbloquea la pantalla táctil.
- **Sonido de carga:** configura el dispositivo para que emita sonidos cuando se conecte a un cargador.
- **Respuesta de vibración:** configura el dispositivo para que vibre al pulsar los botones de la barra de navegación y con otras acciones, como mantener pulsados elementos.
- **Tonos teclado marcación:** configura el dispositivo para que emita sonidos al pulsar los botones del teclado.
- **Sonido del teclado:** configura el dispositivo para que emita un sonido al pulsar una tecla.
- **Vibración del teclado:** configura el dispositivo para que vibre al pulsar una tecla.
- **Efectos y calidad sonido:** configura ajustes de sonido adicionales.

También puede activar el modo sonido envolvente. Consulte [Dolby Atmos \(sonido envolvente\)](#) para obtener más información.

- **Sonido de aplicación independiente:** configura el dispositivo para que reproduzca sonidos multimedia desde una aplicación concreta en el altavoz Bluetooth o en los auriculares conectados de forma independiente del sonido de otras aplicaciones. Por ejemplo, puede escuchar la aplicación Navegación mediante el altavoz del dispositivo mientras escucha música con la aplicación Música mediante el altavoz Bluetooth del vehículo.

Dolby Atmos (sonido envolvente)

Esta función selecciona un modo de sonido envolvente optimizado para diversos tipos de audio, como películas, música y voz. Con Dolby Atmos puede sentir el audio en movimiento fluir a su alrededor.

En la pantalla de Ajustes, pulse **Sonidos y vibración** → **Efectos y calidad sonido** → **Dolby Atmos**, pulse el interruptor para activarlo y, a continuación, seleccione un modo.

Notificaciones

Cambie los ajustes de notificación de cada aplicación.

En la pantalla de Ajustes, pulse **Notificaciones**.

Para mostrar distintivos de iconos, deslice el interruptor **Alertas de iconos de apps** para activarlo.

Para cambiar el estilo del dispositivo, pulse **Alertas de iconos de apps**.

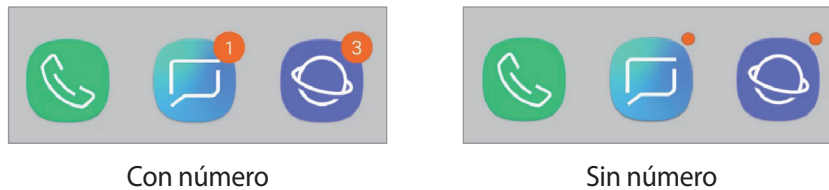

Para personalizar los ajustes de notificación para más aplicaciones, pulse **AVANZADO** y seleccione una aplicación.

Pantalla

Opciones

Cambie los ajustes de la pantalla y de la pantalla Inicio.

En la pantalla de Ajustes, pulse **Pantalla**.

- **Brillo:** ajusta el brillo de la pantalla.
- **Brillo automático:** configura el dispositivo para que realice un seguimiento de sus ajustes de brillo y los aplique automáticamente en condiciones de iluminación similares.
- **Filtro de luz azul:** activa el filtro de luz azul y cambia los ajustes del filtro. Consulte [Filtro de luz azul](#) para obtener más información.
- **Fuente y zoom de pantalla:** cambia el ajuste de zoom de la pantalla o el estilo y el tamaño de la fuente.
- **Modo de pantalla:** cambie el modo de pantalla o ajuste el color de esta. Consulte la sección [Cambiar el modo de pantalla o ajustar el color de visualización](#) para obtener más información.
- **Pantalla Inicio:** cambie los ajustes de la pantalla Inicio.

- **Marcos de iconos:** permite mostrar fondos sombreados para resaltar los iconos.
- **Barra de estado:** permite personalizar los ajustes para mostrar notificaciones o indicadores en la barra de estado.
- **Barra de navegación:** cambia los ajustes de la barra de navegación. Consulte la sección [Barra de navegación \(teclas programables\)](#) para obtener más información.
- **Tiempo de espera de pantalla:** permite seleccionar el tiempo que deberá transcurrir antes de que se apague la retroiluminación de la pantalla.
- **Bloquear pulsación accidental:** configura el dispositivo para evitar que la pantalla detecte interacciones táctiles cuando esté en un lugar oscuro, como un bolsillo o un bolso.
- **Salvapantallas:** configura el dispositivo para que inicie un salvapantallas cuando se esté cargando o se encuentre conectado a una base. Consulte la sección [Salvapantallas](#) para obtener más información.
- **Pulsar dos veces para encender:** permite configurar el dispositivo para encender la pantalla al pulsarla dos veces en cualquier parte cuando está apagada.

Filtro de luz azul

Reduzca la fatiga visual limitando la cantidad de luz azul que emite la pantalla.



Mientras visualiza vídeos HDR de servicios de vídeo exclusivos HDR, es posible que no se aplique el filtro de luz azul.

- 1 En la pantalla de Ajustes, pulse **Pantalla** → **Filtro de luz azul** y, a continuación, deslice el interruptor **Activar ahora** para activarlo.
- 2 Deslice la barra de ajuste para ajustar la opacidad del filtro.
- 3 Para establecer la programación y aplicar el filtro de luz azul a la pantalla, deslice el interruptor **Activar según programa** para activarlo y seleccione una opción.
 - **Del anochecer al amanecer:** configura el dispositivo para que aplique el filtro de luz azul por la noche y lo desactive por la mañana, según su ubicación.
 - **Planificación personalizada:** configura un periodo de tiempo determinado para aplicar el filtro de luz azul.

Cambiar el modo de pantalla o ajustar el color de visualización

Seleccione un modo de pantalla adecuado para ver películas o imágenes, o ajuste el color de visualización según sus preferencias. Si selecciona el modo **Adaptive display**, podrá ajustar el balance de color de visualización según el valor del color.

Cambiar el modo de pantalla

En la pantalla de Ajustes, pulse **Pantalla** → **Modo de pantalla** y seleccione el modo que desee.

- **Adaptive display:** optimiza la gama de colores, la saturación y la nitidez de la pantalla. Asimismo, podrá ajustar el balance de color de visualización según el valor del color.
- **Cine AMOLED:** es una opción idónea para ver vídeos.
- **Foto AMOLED:** es una opción idónea para ver imágenes.
- **Básico:** esta es la opción predeterminada, idónea para un uso general.



- El color de visualización solo se puede ajustar en el modo **Adaptive display**.
- Es posible que el modo **Adaptive display** no sea compatible con aplicaciones de terceros.
- No puede cambiar el modo de pantalla mientras se aplica el filtro de luz azul.

Optimizar el balance de color de toda la pantalla

Optimice el color de visualización al ajustar los tonos de color según sus preferencias.

Si desliza la barra de ajuste de color hacia **Frío**, aumentará el tono de color azul. Si la desliza hacia **Cálido**, aumentará el tono de color rojo.

- 1 En la pantalla de Ajustes, pulse **Pantalla** → **Modo de pantalla** → **Adaptive display**.
- 2 Fije la barra de ajuste de color debajo de **Balance de color de pantalla completa**.
Se optimizará el balance de color de la pantalla.

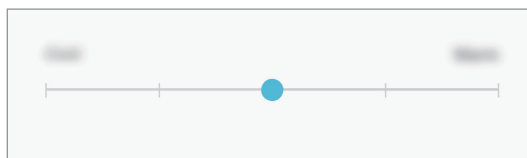

Ajustar el tono de la pantalla por valor de color

Aumente o reduzca tonos de color determinados al modificar los valores **Rojo**, **Verde** o **Azul** por separado.

- 1 En la pantalla de Ajustes, pulse **Pantalla** → **Modo de pantalla** → **Adaptive display**.
- 2 Marque **Opciones avanzadas**.
- 3 Ajuste la barra de color **Rojo**, **Verde** o **Azul** según sus preferencias.
Se modificará el tono de la pantalla.

Salvapantallas

Puede configurar la visualización de imágenes como salvapantallas cuando la pantalla se apague de forma automática. El salvapantallas aparecerá cuando el dispositivo se esté cargando o se encuentre conectado a una base.

- 1 En la pantalla de Ajustes, pulse **Pantalla** → **Salvapantallas** y deslice el interruptor para activarlo.
- 2 Seleccione una opción.
Si selecciona **Marco de foto** o **Fotos**, se iniciará una presentación con las imágenes seleccionadas. Si selecciona **Tablón de fotos**, las imágenes seleccionadas aparecerán como tarjetas pequeñas y se solaparán.
- 3 Pulse  para seleccionar álbumes para mostrar imágenes.
- 4 Cuando finalice, pulse la tecla Atrás.
Para ver una vista previa de la opción seleccionada, pulse **VISTA PREVIA**.



Si pulsa la pantalla mientras se muestra el salvapantallas, esta se encenderá.

Fondos

Permite cambiar la imagen de fondo de la pantalla Inicio y de la pantalla Bloqueo.

En la pantalla de Ajustes, pulse **Fondos**.

Funciones avanzadas

Active funciones avanzadas y cambie los ajustes que las controlan.

En la pantalla de Ajustes, pulse **Funciones avanzadas**.



Si el dispositivo se agita o golpea demasiado, algunas funciones que utilizan sensores podrían activarse de forma imprevista.

- **S Pen:** cambia los ajustes para usar el S Pen. Consulte las [Funciones del S Pen](#) para obtener más información sobre **Air view** y **Nota con pantalla apagada**.
- **Samsung DeX:** configura el dispositivo para usarlo como un ordenador. Consulte [Samsung DeX](#) para obtener más información.
- **Accesorios:** cambia los ajustes de los accesorios.
- **Panel diario:** permite configurar el dispositivo para que muestre una presentación con las imágenes seleccionadas. Consulte [Panel diario](#) para obtener más información.
- **Smart Stay:** configura el dispositivo para evitar que se apague la pantalla mientras la mira.
- **Juegos:** activa Game Launcher. Consulte [Game Launcher](#) para obtener más información.
- **Asistencia dispositivo:** permite seleccionar una aplicación de asistencia del dispositivo para que se inicie al mantener pulsado el botón Inicio. La aplicación de asistencia del dispositivo recopilará información de la pantalla y proporcionará información, aplicaciones y funciones relacionadas.
- **Multiwindow:** selecciona un método para iniciar Multiwindow.
- **Captura completa:** configura el dispositivo para que capture la pantalla y el área de desplazamiento. Después podrá cortar y compartir la captura de pantalla de forma inmediata.
- **Deslizar palma para capturar:** configura el dispositivo para hacer una captura de pantalla al deslizar la mano hacia la izquierda o derecha a lo largo de la pantalla. Puede ver las imágenes capturadas en **Galería**.



No se pueden hacer capturas de pantalla mientras se usan determinadas aplicaciones y funciones.

- **Silenciar rápido:** configura el dispositivo para silenciar llamadas entrantes o alarmas utilizando movimientos de la palma de la mano.
- **Deslizar para llamar/enviar sms:** configura el dispositivo para realizar una llamada o enviar un mensaje al deslizar el dedo hacia la izquierda o hacia la derecha sobre un contacto o un número de teléfono en la aplicación **Teléfono** o **Contactos**.
- **Compartir rápido:** configura el dispositivo para que muestre las personas con las que se ha puesto en contacto en el panel de opciones de uso compartido para permitirle compartir contenido de forma directa.

Mantenimiento del dispositivo

La función Mantenimiento del dispositivo ofrece una visión general del estado de la batería, el almacenamiento, la memoria y la seguridad del sistema de su dispositivo. También permite optimizar automáticamente el dispositivo con un simple toque.

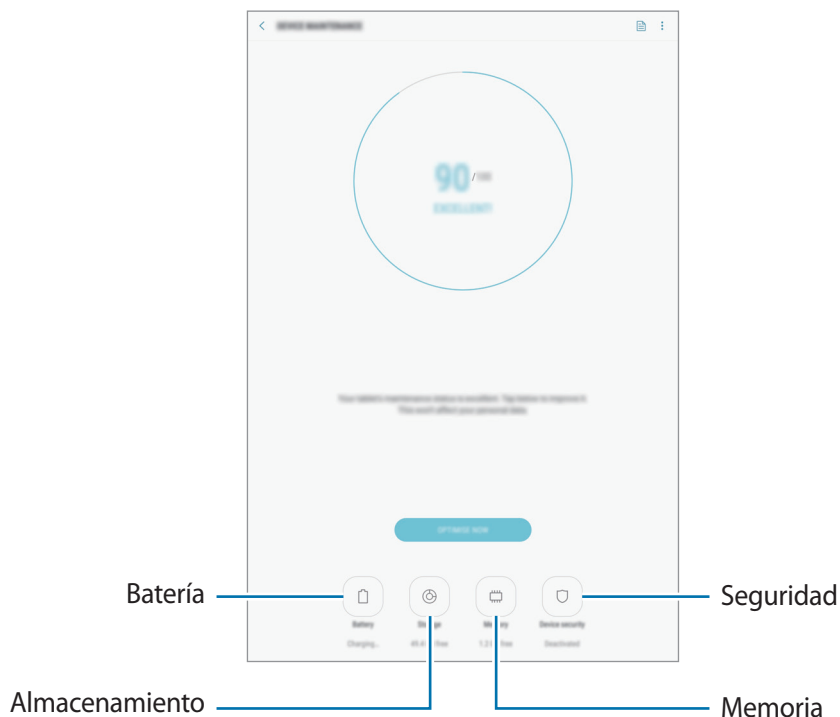

Usar la función Optimización rápida

En la pantalla de Ajustes, pulse **Mantenimiento dispositivo** → **SOLUCIONAR** o **OPTIMIZAR AHORA**.

La función Optimización rápida mejora el rendimiento del dispositivo mediante las siguientes acciones:

- Liberación de espacio de almacenamiento.
- Eliminación de archivos innecesarios y cierre de aplicaciones en ejecución en segundo plano.
- Gestión del uso anómalo de la batería.
- Búsqueda de aplicaciones bloqueadas o malware.

Batería

Compruebe la carga de la batería y el tiempo de uso del dispositivo. Ahorre batería, cuando esta tenga poca carga, activando las funciones de ahorro de energía.

En la pantalla de Ajustes, pulse **Mantenimiento dispositivo** → **Batería**.



- El tiempo de uso que queda indica el tiempo restante antes de que la carga de la batería se agote. Este tiempo puede variar en función de los ajustes del dispositivo y las condiciones de funcionamiento.
- Es posible que no reciba notificaciones de algunas aplicaciones que utilicen el modo Ahorro de energía.

Modo Ahorro de energía

- **MED**: activa el modo Ahorro de energía para prolongar el tiempo de uso de la batería.
- **MÁX**: en el modo Ahorro de energía máximo, el dispositivo reduce el consumo de batería aplicando el tema oscuro y limitando las aplicaciones y funciones disponibles. Las conexiones de red, a excepción de la red móvil, se desactivarán.

Gestionar la batería

Puede ahorrar batería evitando que las aplicaciones que se ejecutan en segundo plano utilicen batería cuando no se estén usando. Seleccione las aplicaciones de la lista y pulse **AHORRAR**.

Asimismo, pulse  → **Ajustes avanzados** y configure las opciones de **Control de energía de aplicaciones**.

Puede configurar el dispositivo para que cargue la batería con mayor rapidez. Pulse  → **Ajustes avanzados** y deslice el interruptor **Carga rápida con cable** para activarlo.

Almacenamiento

Compruebe el estado de la memoria utilizada y disponible.

En la pantalla de Ajustes, pulse **Mantenimiento dispositivo** → **Almacenamiento**.



- La capacidad disponible real de la memoria interna es menor que la capacidad especificada, ya que el sistema operativo y las aplicaciones predeterminadas ocupan parte de la memoria. La capacidad disponible puede cambiar al actualizar el dispositivo.
- Puede ver la capacidad disponible de la memoria interna en la sección Especificaciones de su dispositivo en el sitio web de Samsung.

Gestionar la memoria

Para eliminar archivos residuales, como la memoria caché, pulse **LIBERAR AHORA**. Para eliminar archivos o desinstalar aplicaciones que ya no utiliza, seleccione una categoría en **DATOS DE USUARIO**. A continuación, marque los elementos que desee seleccionar y pulse **ELIMINAR** o **DESINSTALAR**.

Memoria

En la pantalla de Ajustes, pulse **Mantenimiento dispositivo** → **Memoria**.

Para acelerar su dispositivo mediante la detención de las aplicaciones que se ejecutan en segundo plano, marque aplicaciones en la lista y pulse **LIBERAR AHORA**.

Seguridad

Compruebe el estado de seguridad del dispositivo. Esta función analiza su dispositivo en busca de malware.

En la pantalla de Ajustes, pulse **Mantenimiento dispositivo** → **Seguridad** → **ANALIZAR TABLETA**.

Aplicaciones

Administre aplicaciones del dispositivo y cambie su configuración. Puede ver la información de uso de la aplicación, cambiar los ajustes de las notificaciones o los permisos, o desinstalar o deshabilitar aplicaciones innecesarias.

En la pantalla de Ajustes, pulse **Aplicaciones**.

Pantalla Bloqueo

Opciones

Cambie los ajustes de la pantalla Bloqueo.

En la pantalla de Ajustes, pulse **Pantalla Bloqueo**.



Las opciones disponibles pueden variar en función del método de desbloqueo de pantalla seleccionado.

- **Tipo de bloqueo de pantalla:** cambia el método de bloqueo de pantalla.
- **Smart Lock:** configura el dispositivo para que se desbloquee cuando se detecten lugares o dispositivos de confianza. Consulte la sección [Smart Lock](#) para obtener más información.
- **Ajustes del bloqueo seguridad:** cambia los ajustes de bloqueo de pantalla del método de bloqueo seleccionado.
- **Estilo de reloj:** permite cambiar el tipo de reloj y su color en la pantalla bloqueada.
- **Reloj de itinerancia:** cambia el reloj para mostrar tanto su zona horaria habitual como la zona horaria local en la pantalla bloqueada cuando se encuentre en itinerancia.
- **FaceWidgets:** cambia los ajustes de los elementos mostrados en la pantalla bloqueada.
- **Información de contacto:** permite que el dispositivo muestre información de contacto, como las direcciones de correo electrónico, en la pantalla Bloqueo.
- **Notificaciones:** permite configurar si se muestran las notificaciones en la pantalla bloqueada y seleccionar las notificaciones que se muestran.
- **Accesos directos de aplicación:** permite seleccionar las aplicaciones de las que desee mostrar accesos directos en la pantalla Bloqueo.
- **Acerca de la pantalla Bloqueo:** muestra la versión de la pantalla Bloqueo del dispositivo.

Smart Lock

Puede configurar el dispositivo para que se desbloquee y permanezca desbloqueado cuando se detecten lugares o dispositivos de confianza.

Por ejemplo, si ha configurado su casa como lugar de confianza, cuando llegue a casa el dispositivo detectará el lugar y se desbloqueará de forma automática.



- Esta función estará disponible cuando configure el método de bloqueo de pantalla.
- Si no utiliza su dispositivo durante cuatro horas o si lo enciende, deberá desbloquear la pantalla utilizando el patrón, el PIN o la contraseña establecidos.

- 1 En la pantalla de Ajustes, pulse **Pantalla Bloqueo** → **Smart Lock**.
- 2 Desbloquee la pantalla utilizando el método preestablecido.
- 3 Seleccione una opción y siga las instrucciones de la pantalla para completar la configuración.

Datos biométricos y seguridad

Opciones

Cambie los ajustes para proteger el dispositivo.

En la pantalla de Ajustes, pulse **Datos biométricos y seguridad**.

- **Escaneo inteligente:** registre su cara e iris en el dispositivo para desbloquear la pantalla de una manera más cómoda. Consulte [Escaneo inteligente](#) para obtener más información.
- **Reconocimiento facial:** configura el dispositivo para que desbloquee la pantalla reconociendo su cara. Consulte [Reconocimiento facial](#) para obtener más información.
- **Escáner de iris:** registre sus iris para desbloquear la pantalla. Consulte [Reconocimiento de iris](#) para obtener más información.
- **Google Play Protect:** configura el dispositivo para que compruebe si hay aplicaciones y comportamientos perjudiciales, y para que le advierta sobre los posibles elementos dañinos y los elimine.
- **Buscar mi móvil:** permite activar o desactivar la herramienta Buscar mi móvil. Acceda al sitio web de Buscar mi móvil (findmymobile.samsung.com) para rastrear y controlar el dispositivo perdido o robado.

También puede permitir que el servicio de ubicación de Google proporcione información más precisa sobre la ubicación de su dispositivo.

- **Actualización de seguridad:** muestra la versión del sistema de seguridad del dispositivo y permite buscar actualizaciones.
- **Instalar apps desconocidas:** configura el dispositivo para permitir la instalación de aplicaciones de fuentes desconocidas.
- **Samsung Pass:** verifica su identidad de una forma sencilla y segura mediante sus datos biométricos. Consulte [Samsung Pass](#) para obtener más información.
- **Carpeta segura:** cree una carpeta segura para proteger su contenido y aplicaciones privados. Consulte [Carpeta segura](#) para obtener más información.
- **Monitor de permisos de aplicaciones:** configura el dispositivo para que reciba notificaciones cuando los permisos seleccionados los utilicen aplicaciones que no estén en uso. Puede administrar los ajustes de cada aplicación y ver su historial de uso de permisos.
- **Inicio seguro:** protege su dispositivo al configurar un código de desbloqueo de pantalla necesario para encender el dispositivo. Deberá introducir el código de desbloqueo para poder iniciar el dispositivo y recibir mensajes y notificaciones.
- **Cifrar tarjeta SD:** configura el dispositivo para cifrar los archivos de una tarjeta de memoria.
 -  Si restablece el dispositivo con los valores predeterminados de fábrica con este ajuste activado, el dispositivo no podrá leer los archivos cifrados. DesactíVELO antes de restablecerlo.
- **Otros ajustes de seguridad:** configura opciones de seguridad adicionales.

Escaneo inteligente

Utilice su cara o sus iris tanto para desbloquear la pantalla de una forma sencilla y práctica como para verificar su identidad.



- Es posible que esta función no esté disponible dependiendo de su región o su proveedor de servicios.
- Si utiliza Escaneo inteligente como método de bloqueo de pantalla, no podrá utilizar ni la cara ni los iris para desbloquear la pantalla por primera vez cuando encienda el dispositivo. Para poder utilizar el dispositivo, deberá desbloquear la pantalla con el patrón, el PIN o la contraseña que configuró al registrar la cara y los iris. No olvide el suyo.
- Si sus iris no se reconocen, desbloquee el dispositivo utilizando el patrón, el PIN o la contraseña que estableció cuando registró los iris y, a continuación, vuelva a registrarlos. Si olvida el patrón, el PIN o la contraseña, no podrá utilizar el dispositivo si no lo restablece. Samsung no se responsabiliza de la pérdida de datos ni de las molestias que puedan producirse debido al olvido de los códigos de desbloqueo.
- Si cambia el método de bloqueo de pantalla a **Deslizar** o **Ninguno**, que no son opciones seguras, se borrarán todos sus datos biométricos. Si desea usar sus datos biométricos en aplicaciones o funciones, debe registrarlos de nuevo.



Precauciones que deben tomarse durante el uso de Escaneo inteligente

Antes de utilizar Escaneo inteligente, tenga en cuenta las siguientes precauciones.

- Para protegerse la vista, mantenga la pantalla a una distancia mínima de 20 cm de su cara cuando utilice el reconocimiento de iris.
- Si coloca protectores de pantalla (películas de protección de privacidad, protectores de cristal templado, etc.), es posible que el reconocimiento no se realice correctamente.
- No utilice esta función con niños. Si lo hace, podría dañarles los ojos.
- Aquellas personas que sufran mareos, ataques, pérdidas de conciencia, desvanecimientos u otros síntomas relacionados con la epilepsia, o que tengan un historial familiar con dichos síntomas o afecciones, deberán consultar a un médico antes de utilizar esta función.
- Escaneo inteligente no debe utilizarse para fines médicos preventivos, terapéuticos ni diagnósticos.
- Alguien que se le parezca podría desbloquear su tableta.
- Proteja su tableta y no deje que otras personas la desbloqueen.

Mejorar el reconocimiento facial y de iris

Es posible que la tableta no reconozca sus iris o su cara si:

- algo impide identificar su cara o sus ojos correctamente (p. ej., gafas, lentillas, sombreros, párpados entrecerrados, cirugía ocular reciente, enfermedad, suciedad, daños en la cámara o movimiento excesivo).

Registrar los iris y la cara

- 1 En la pantalla de Ajustes, pulse **Datos biométricos y seguridad** → **Escaneo inteligente**.
- 2 Desbloquee la pantalla utilizando el método preestablecido.
Si no ha establecido ningún método de bloqueo de pantalla, cree uno.
- 3 Lea las instrucciones de la pantalla y pulse **CONTINUAR**.
- 4 Registre su cara y sus iris.
Para obtener más información, consulte [Reconocimiento facial](#) y [Reconocimiento de iris](#).
Cuando aparezca una pantalla de desbloqueo mediante escaneo inteligente, pulse **ACTIVAR** para desbloquear la pantalla con la cara y los iris.

Eliminar los datos de la cara y los iris registrados

Puede eliminar los datos de la cara y los iris que ha registrado.

- 1 En la pantalla de Ajustes, pulse **Datos biométricos y seguridad** → **Escaneo inteligente**.
- 2 Desbloquee la pantalla utilizando el método preestablecido.
- 3 Pulse **Eliminar datos faciales/de iris**.
Una vez eliminados los datos de la cara y los iris registrados, también se desactivarán todas las funciones relacionadas.

Desbloquear la pantalla con Escaneo inteligente

Puede desbloquear la pantalla con su cara y sus iris en lugar de utilizar un patrón, un PIN o una contraseña.

1 En la pantalla de Ajustes, pulse **Datos biométricos y seguridad** → **Escaneo inteligente**.

2 Desbloquee la pantalla utilizando el método preestablecido.

3 Pulse el interruptor **Desbloqueo con Escaneo inteligente** para activarlo.

4 En la pantalla Bloqueo, mire a la pantalla.

Cuando se reconozcan su cara y sus iris, podrá desbloquear la pantalla sin utilizar ningún método de bloqueo de pantalla adicional. Si no se reconocen utilice el método de bloqueo de pantalla preestablecido.

Reconocimiento facial

Puede configurar el dispositivo para que desbloquee la pantalla reconociendo su cara.



- Si utiliza su cara como método de bloqueo de la pantalla, no podrá usarla para desbloquear la pantalla por primera vez cuando encienda el dispositivo. Para poder utilizar el dispositivo, deberá desbloquear la pantalla con el patrón, el PIN o la contraseña que configuró al registrar la cara. No olvide el suyo.
- Si cambia el método de bloqueo de pantalla a **Deslizar** o **Ninguno**, que no son opciones seguras, se borrarán todos sus datos biométricos. Si desea usar sus datos biométricos en aplicaciones o funciones, debe registrarlos de nuevo.



Precauciones que deben tomarse al usar el reconocimiento facial

Antes de utilizar el reconocimiento facial para desbloquear su dispositivo, tenga en cuenta las siguientes precauciones.

- Alguien o algo que se le parezca podría desbloquear su dispositivo.
- El reconocimiento facial es menos seguro que el patrón, el PIN o la contraseña.

Pasos para que el dispositivo reconozca mejor su cara

Tenga en cuenta lo siguiente cuando utilice el reconocimiento facial:

- Las condiciones del registro, por ejemplo, si llevaba gafas, sombreros, máscaras, barba o mucho maquillaje.
- Asegúrese de colocarse en una zona bien iluminada y de que la lente de la cámara esté limpia durante el registro.
- Asegúrese de que su imagen no esté borrosa para mejorar los resultados de coincidencia.

Registrar su cara

Para mejorar el reconocimiento de la cara, regístrela en algún lugar cubierto alejado de la luz solar directa.

- 1 En la pantalla de Ajustes, pulse **Datos biométricos y seguridad** → **Reconocimiento facial**.
- 2 Desbloquee la pantalla utilizando el método preestablecido.
Si no ha establecido ningún método de bloqueo de pantalla, cree uno.
- 3 Indique si lleva gafas o no y pulse **CONTINUAR**.
- 4 Sujete el dispositivo con la pantalla orientada hacia usted y mire hacia ella.



- 5 Sitúe la cara dentro del marco de la pantalla y la cámara la escaneará.
Cuando aparezca una pantalla de bloqueo facial, pulse **ACEPTAR** para desbloquear la pantalla con la cara.



Si el método de desbloqueo de pantalla con la cara no funciona correctamente, pulse **Eliminar datos de la cara** para eliminar la cara registrada y volver a registrarla.

Eliminar los datos faciales registrados

Puede eliminar los datos faciales que haya registrado.

1 En la pantalla de Ajustes, pulse **Datos biométricos y seguridad** → **Reconocimiento facial**.

2 Desbloquee la pantalla utilizando el método preestablecido.

3 Toque **Eliminar datos de la cara**.

Una vez eliminados los datos faciales registrados, todas las funciones relacionadas también se desactivarán.

Desbloquear la pantalla con la cara

Puede desbloquear la pantalla con su cara en lugar de utilizar un patrón, un PIN o una contraseña.

1 En la pantalla de Ajustes, pulse **Datos biométricos y seguridad** → **Reconocimiento facial**.

2 Desbloquee la pantalla utilizando el método preestablecido.

3 Pulse el interruptor **Desbloqueo facial** para activarlo.



Si desea disminuir la probabilidad de que se reconozca su cara en fotos o vídeos, pulse el interruptor **Reconocimiento más rápido** para desactivar esta función. Al hacerlo, el reconocimiento facial puede tardar más en realizarse.

4 En la pantalla Bloqueo, mire a la pantalla.

Cuando se reconozca su cara, podrá desbloquear la pantalla sin utilizar ningún método adicional. Si no la reconoce, utilice el método de bloqueo de pantalla preestablecido.

Reconocimiento de iris

La función de reconocimiento de iris utiliza las características únicas de los iris, como su forma y su patrón, para mejorar la seguridad de su dispositivo. Los datos de los iris pueden utilizarse para varios fines de autenticación. Después de registrarlos, puede configurar el dispositivo para que los utilice para las siguientes funciones:

- Samsung Pass (verificación de la Samsung account e inicio de sesión en webs)
- Bloqueo de pantalla
- Carpeta segura



- Es posible que esta función no esté disponible dependiendo de su región o su proveedor de servicios.
- Si utiliza sus iris como método de bloqueo de pantalla, no podrá utilizarlos para desbloquear la pantalla por primera vez cuando encienda el dispositivo. Para poder utilizar el dispositivo, deberá desbloquear la pantalla con el patrón, el PIN o la contraseña que configuró al registrar los iris. No olvide el suyo.
- Si sus iris no se reconocen, desbloquee el dispositivo utilizando el patrón, el PIN o la contraseña que estableció cuando registró los iris y, a continuación, vuelva a registrarlos. Si olvida el patrón, el PIN o la contraseña, no podrá utilizar el dispositivo si no lo restablece. Samsung no se responsabiliza de la pérdida de datos ni de las molestias que puedan producirse debido al olvido de los códigos de desbloqueo.
- Si cambia el método de bloqueo de pantalla a **Deslizar** o **Ninguno**, que no son opciones seguras, se borrarán todos sus datos biométricos. Si desea usar sus datos biométricos en aplicaciones o funciones, deberá registrarlos de nuevo.



Precauciones que deben tomarse durante el uso del reconocimiento de iris

Antes de utilizar el reconocimiento de iris, tenga en cuenta las siguientes precauciones.

- Para protegerse la vista, mantenga la pantalla a una distancia mínima de 20 cm de su cara cuando utilice el reconocimiento de iris.
- Si coloca protectores de pantalla (películas de protección de privacidad, protectores de cristal templado, etc.), es posible que el reconocimiento no se realice correctamente.
- No utilice el reconocimiento de iris con niños. Si lo hace, podría dañarles los ojos.
- Aquellas personas que sufran mareos, ataques, pérdidas de conciencia, desvanecimientos u otros síntomas relacionados con la epilepsia, o que tengan un historial familiar con dichos síntomas o afecciones, deberán consultar a un médico antes de utilizar el reconocimiento de iris.
- Los datos biométricos que el escáner de iris recopila y almacena a nivel local no están destinados a fines de diagnóstico, terapéuticos o de prevención médica.

Para que el dispositivo reconozca mejor sus iris

Es posible que la tableta no reconozca sus ojos si:

- hay algo que impide que la cámara obtenga una buena visión de sus iris (p. ej., gafas, párpados entrecerrados, una cirugía ocular reciente, una afección médica, suciedad, daños en la cámara o un movimiento excesivo).
- la iluminación es muy diferente a la que había cuando registró sus iris (p. ej., luz solar directa).

Sostenga el dispositivo a unos 25–35 cm de su cara con la pantalla orientada hacia usted.

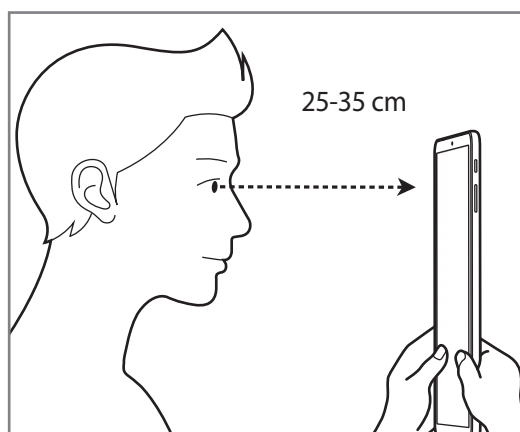

Registrar los iris



El dispositivo solo puede guardar los datos de los iris de una persona. No podrá registrar más de dos iris.

- 1 En la pantalla de Ajustes, pulse **Datos biométricos y seguridad** → **Escáner de iris**.
- 2 Desbloquee la pantalla utilizando el método preestablecido.
Si no ha establecido ningún método de bloqueo de pantalla, cree uno.
- 3 Lea las instrucciones de la pantalla y pulse **CONTINUAR**.
Para registrar solo uno de sus iris, pulse **Registrar solo 1 iris**.
- 4 Sujete el dispositivo con la pantalla orientada hacia usted y mire hacia ella.

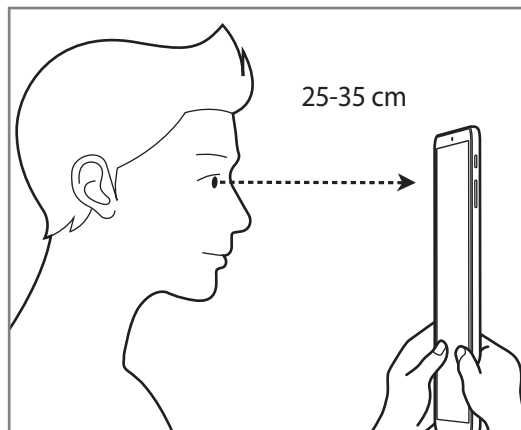

5 Sitúe los ojos dentro de los círculos de la pantalla y ábralos bien.

La cámara de reconocimiento de iris escaneará sus iris.

Cuando aparezca una pantalla de desbloqueo mediante iris, pulse **ACTIVAR** para desbloquear la pantalla con los iris.

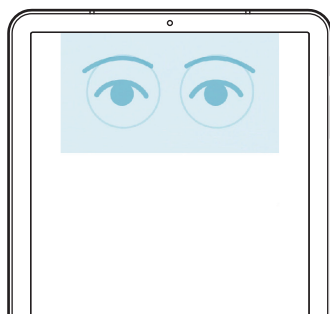

Eliminar los datos de los iris registrados

Puede eliminar los datos de los iris que ha registrado.

1 En la pantalla de Ajustes, pulse **Datos biométricos y seguridad** → **Escáner de iris**.

2 Desbloquee la pantalla utilizando el método preestablecido.

3 Pulse **Eliminar datos de iris**.

Una vez eliminados los datos de los iris registrados, también se desactivarán todas las funciones relacionadas.

Utilizar Samsung Pass

Cuando registre sus iris en Samsung Pass, podrá utilizarlos para verificar fácilmente su identidad o iniciar sesión en sitios web. Consulte [Samsung Pass](#) para obtener más información.

Desbloquear la pantalla con los iris

Puede desbloquear la pantalla con sus iris en lugar de utilizar un patrón, un PIN o una contraseña.

- 1 En la pantalla de Ajustes, pulse **Datos biométricos y seguridad** → **Escáner de iris**.
- 2 Desbloquee la pantalla utilizando el método preestablecido.
- 3 Deslice el interruptor **Desbloqueo por iris** para activarlo.
- 4 En la pantalla bloqueada, deslice el dedo en cualquier dirección y sitúe los ojos dentro de los círculos para escanear sus iris.

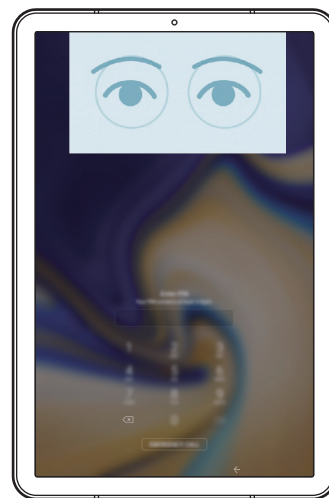
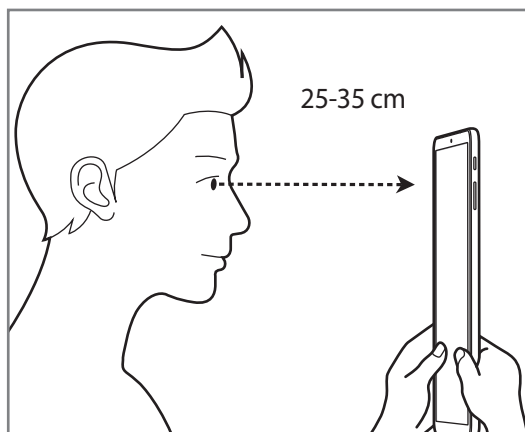

Para desbloquear la pantalla utilizando el reconocimiento de iris sin deslizar el dedo por la pantalla bloqueada, deslice el interruptor **Detección iris pantalla activa** para activarlo.

Samsung Pass

Samsung Pass permite iniciar sesión en su Samsung account, en sitios web o en aplicaciones de una forma más sencilla y segura con sus datos biométricos en lugar de introducir su información de inicio de sesión.

Registre sus datos biométricos en Samsung Pass y configúrelo para que inicie sesión en sitios web o aplicaciones compatibles utilizando los datos mediante Samsung Pass.



- Para usar esta función, el dispositivo deberá estar conectado a una red Wi-Fi o móvil.
- Asimismo, deberá registrarse e iniciar sesión en su Samsung account. Para obtener más información, consulte [Samsung account](#).
- La función de inicio de sesión solo está disponible en los sitios web a los que accede mediante la aplicación **Internet**. Es posible que algunos sitios web no sean compatibles con esta función.

Registrarse en Samsung Pass

Antes de utilizar Samsung Pass, registre sus datos biométricos:

- 1 En la pantalla de Ajustes, pulse **Datos biométricos y seguridad** → **Samsung Pass**.
- 2 Lea las instrucciones de la pantalla y pulse **INICIAR SESIÓN**.
- 3 Introduzca el ID y la contraseña de su Samsung account y pulse **INICIAR SESIÓN**.
- 4 Pulse **IRIS** y registre sus iris.
Consulte [Reconocimiento de iris](#) para obtener más información.
- 5 Escanéelos y pulse **SIGUIENTE** para completar el registro en Samsung Pass.
Si la opción **Añadir a pantalla Inicio** está marcada, el icono de Samsung Pass se añadirá a la pantalla Inicio.

Verificar la contraseña de Samsung account

Puede utilizar Samsung Pass para verificar la contraseña de su Samsung account. Podrá usar sus datos biométricos en lugar de introducir su contraseña, por ejemplo, al comprar contenidos de **Galaxy Apps**.

- 1 En la pantalla de Ajustes, pulse **Datos biométricos y seguridad** → **Samsung Pass**.
- 2 Desbloquee la pantalla utilizando el método preestablecido.
- 3 Pulse **⋮** → **Ajustes** → **Samsung account** y, a continuación, deslice el interruptor **Usar con Samsung Pass** para activarlo.

Utilizar Samsung Pass para iniciar sesión en sitios web

Podrá usar Samsung Pass para iniciar sesión fácilmente en sitios web que permitan rellenar automáticamente el ID y la contraseña.

- 1 Abra un sitio web en el que quiera iniciar sesión.
- 2 Introduzca su nombre de usuario y contraseña, y después pulse el botón de inicio de sesión.
- 3 Cuando aparezca una ventana emergente en la que se le pregunta si desea guardar la información de inicio de sesión, marque la opción **Iniciar sesión con Samsung Pass** y pulse **RECORDAR**.

Ahora podrá utilizar los datos biométricos registrados en Samsung Pass para iniciar sesión en dicho sitio web.

Utilizar Samsung Pass para iniciar sesión en aplicaciones



Podrá usar Samsung Pass para iniciar sesión fácilmente en aplicaciones que permitan rellenar automáticamente el ID y la contraseña.

- 1 Abra una aplicación en la que quiera iniciar sesión.
- 2 Introduzca su nombre de usuario y contraseña, y después pulse el botón de inicio de sesión de la aplicación.
- 3 Cuando aparezca una ventana emergente en la que se le pregunta si desea guardar la información de inicio de sesión, pulse **RECORDAR**.

Ahora podrá utilizar los datos biométricos registrados en Samsung Pass para iniciar sesión en dicha aplicación.

Gestionar información de inicio de sesión

Consulte la lista de sitios web y aplicaciones en los que ha decidido utilizar Samsung Pass y gestione su información de inicio de sesión.

- 1 En la pantalla de Ajustes, pulse **Datos biométricos y seguridad** → **Samsung Pass**.
- 2 Desbloquee la pantalla utilizando el método preestablecido.
- 3 Seleccione un sitio web o una aplicación de la lista.
- 4 Pulse  → **Editar** y modifique su ID, su contraseña y el nombre del sitio web o de la aplicación.
Para eliminar el sitio web o la aplicación, pulse  → **Eliminar**.

Utilizar Samsung Pass con sitios web y aplicaciones

Con Samsung Pass podrá iniciar sesión fácilmente en las aplicaciones y los sitios web compatibles que utilice.

Para ver la lista de sitios web y aplicaciones compatibles con Samsung Pass, abra la pantalla de Ajustes, pulse **Datos biométricos y seguridad** → **Samsung Pass** y, a continuación, seleccione la pestaña del sitio o la aplicación. Si no hay sitios web ni aplicaciones compatibles con Samsung Pass, no aparecerá la pestaña del sitio o la aplicación.



- Los sitios web y las aplicaciones disponibles pueden variar en función de la región o el proveedor de servicios.
- Samsung no se hace responsable de las posibles pérdidas o molestias provocadas por el inicio de sesión en sitios web o aplicaciones mediante Samsung Pass.

Eliminar los datos de Samsung Pass

Puede eliminar sus datos biométricos, la información de inicio de sesión web y los datos de las aplicaciones registrados en Samsung Pass con la opción **Eliminar datos**. La aceptación de los términos y condiciones, y su Samsung account permanecerán activos.

- 1 En la pantalla de Ajustes, pulse **Datos biométricos y seguridad** → **Samsung Pass**.
- 2 Desbloquee la pantalla utilizando el método preestablecido.
- 3 Pulse  → **Ajustes** → **Eliminar datos** → **ELIMINAR**.
- 4 Introduzca su contraseña de Samsung y pulse **CONFIRMAR**.
Sus datos de Samsung Pass se eliminarán.

Carpeta segura

Carpeta segura protege aplicaciones y sus contenidos privados, como fotos y contactos, para evitar que otras personas puedan acceder a ellos. Puede proteger sus aplicaciones y contenidos privados, incluso cuando el dispositivo esté desbloqueado.

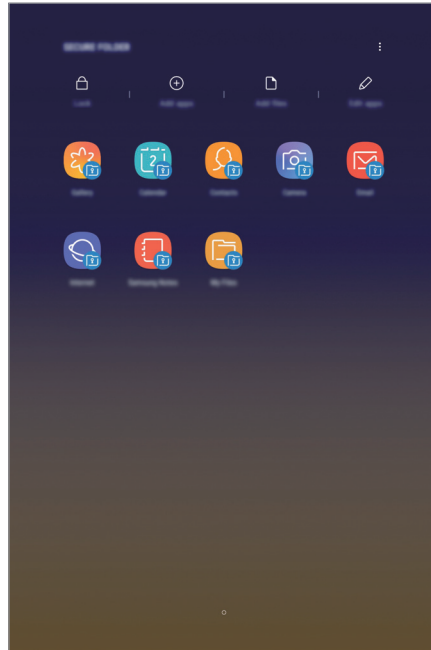

Carpeta segura es un área de almacenamiento segura e independiente. Los datos de Carpeta segura no pueden transferirse a otros dispositivos mediante métodos de uso compartido no autorizados, como USB o Wi-Fi Direct. Si se intenta personalizar el sistema operativo o modificar el software, Carpeta segura se bloqueará y dejará de estar disponible automáticamente. Antes de guardar datos en Carpeta segura, asegúrese de realizar una copia de seguridad de los datos en otro lugar seguro.

Configurar Carpeta segura

- 1 Abra la aplicación **Carpeta segura**.
También puede abrir la aplicación **Ajustes** y pulsar **Datos biométricos y seguridad** → **Carpeta segura**.
- 2 Pulse **INICIO**.
- 3 Pulse **INICIAR SESIÓN** e inicie sesión en su Samsung account.
- 4 Seleccione el método de bloqueo que desee utilizar en Carpeta segura y siga las instrucciones de la pantalla para completar la configuración.

Para cambiar el nombre o el color del icono de Carpeta segura, pulse  → **Personalizar icono**.



- Cuando abra la aplicación **Carpeta segura**, deberá desbloquear la aplicación utilizando el método preestablecido.
- Si olvida el código de desbloqueo de Carpeta segura, podrá restablecerlo utilizando su Samsung account. Pulse el botón de restablecimiento situado en la parte inferior de la pantalla bloqueada e introduzca la contraseña de su Samsung account.

Establecer el bloqueo automático en Carpeta segura

Configure el dispositivo para que bloquee automáticamente Carpeta segura cuando no se esté utilizando.

- 1 Abra la aplicación **Carpeta segura** y pulse  → **Ajustes** → **Bloqueo automático Carpeta segura**.
- 2 Seleccione una opción de bloqueo.



Para bloquear manualmente la Carpeta segura, pulse **Proteger**.

Mover contenido a Carpeta segura

Mueva contenido, como fotos y contactos, a Carpeta segura. Las siguientes acciones son un ejemplo de cómo puede mover una imagen del almacenamiento predeterminado a la Carpeta segura.

- 1 Abra la aplicación **Carpeta segura** y pulse **Añadir archivos**.
- 2 Pulse **Imágenes**, seleccione las imágenes que desee mover y, a continuación, pulse **HECHO**.
- 3 Pulse **MOVER**.
Los elementos seleccionados se eliminarán de la carpeta original y se moverán a Carpeta segura. Para copiar elementos, pulse **COPIAR**.



El método para mover contenido podría variar según el tipo de contenido.

Mover contenido de Carpeta segura

Mueva contenido de Carpeta segura a la aplicación correspondiente en el almacenamiento predeterminado. Las siguientes acciones son un ejemplo de cómo puede mover una imagen de Carpeta segura al almacenamiento predeterminado.

- 1 Abra la aplicación **Carpeta segura** y pulse **Galería**.
- 2 Seleccione una imagen y pulse  → **Mover fuera de Carpeta segura**.
Los elementos seleccionados se moverán a la **Galería** en el almacenamiento predeterminado.

Añadir aplicaciones

Añada la aplicación que desee utilizar en Carpeta segura.

- 1 Abra la aplicación **Carpeta segura** y pulse **Añadir aplicaciones**.
- 2 Marque una o varias aplicaciones instaladas en el dispositivo y pulse **AÑADIR**.
Para instalar aplicaciones de **Play Store** o **Galaxy Apps**, pulse **DESCARGAR DE PLAY STORE** o **DESCARGAR DE GALAXY APPS**.

Eliminar aplicaciones de Carpeta segura

Pulse **Editar aplicaciones**, seleccione las aplicaciones que desea eliminar y, a continuación, pulse **Desactivar** o **Desinstalar**.

Añadir cuentas

Añada su Samsung account, su cuenta de Google u otras cuentas para sincronizarlas con las aplicaciones de Carpeta segura.

- 1 Abra la aplicación **Carpeta segura** y pulse **⋮** → **Ajustes** → **Cuentas** → **Añadir cuenta**.
- 2 Seleccione el servicio de la cuenta.
- 3 Siga las instrucciones que aparecen en la pantalla para completar la configuración de la cuenta.

Ocultar Carpeta segura

Puede ocultar el acceso directo de Carpeta segura en la pantalla Aplicaciones.

Abra la aplicación **Carpeta segura**, pulse **⋮** → **Ajustes** y, a continuación, deslice el interruptor **Mostrar Carpeta segura** para desactivarlo.

También puede deslizar la barra de estado hacia abajo para abrir el panel de notificaciones. A continuación, deslice el dedo hacia abajo en el panel de notificaciones y pulse **Carpeta segura** para desactivar la función.

Realizar copia de seguridad de Carpeta segura y restaurarla

Realice una copia de seguridad del contenido y las aplicaciones de Carpeta segura en Samsung Cloud utilizando su Samsung account y restáurelos más adelante.

Realizar copias de seguridad de los datos

- 1 Abra la aplicación **Carpeta segura** y pulse  → **Ajustes** → **Copia y restauración**.
- 2 Pulse **Añadir cuenta** y regístrese e inicie sesión en su Samsung account.
- 3 Pulse **Copia seguridad datos Carpeta segura**.
- 4 Marque los elementos de los que desee realizar una copia de seguridad y pulse **COPIA DE SEGURIDAD AHORA**.

Se realizará una copia de seguridad de los datos en Samsung Cloud.

Restablecer datos

- 1 Abra la aplicación **Carpeta segura** y pulse  → **Ajustes** → **Copia y restauración**.
- 2 Pulse **Restaurar**.
- 3 Seleccione un dispositivo y los tipos de datos que desea restaurar, y pulse **RESTAURAR AHORA**.
Los datos de los que se haya realizado una copia de seguridad se restaurarán en su dispositivo.

Desinstalar Carpeta segura

Puede desinstalar Carpeta segura, incluyendo su contenido y aplicaciones.

Abra la aplicación **Carpeta segura** y pulse  → **Ajustes** → **Más ajustes** → **Desinstalar**.

Para realizar una copia de seguridad del contenido antes de desinstalar Carpeta segura, marque **Mover archivos multimedia fuera de Carpeta segura** y pulse **DESINSTALAR**. Para acceder a los datos de los que ha realizado una copia de seguridad desde Carpeta segura, abra la carpeta **Samsung**, vaya a la aplicación **Mis archivos** y, a continuación, pulse **Memoria interna** → **Secure Folder**.



No se realizará ninguna copia de seguridad de las notas guardadas en **Samsung Notes**.

Nube y cuentas

Opciones

Sincronice, restaure o realice una copia de seguridad de los datos de su dispositivo utilizando Samsung Cloud. También puede registrar y administrar cuentas, como su Samsung account o su cuenta de Google, o transferir datos a o desde otros dispositivos mediante Smart Switch.

En la pantalla de Ajustes, pulse **Nube y cuentas**.



Realice una copia de seguridad de los datos de forma periódica en un lugar seguro, como Samsung Cloud o un ordenador, para poder restaurarla si los datos se dañan o se pierden debido a un restablecimiento de datos de fábrica no deseado.

- **Samsung Cloud:** gestiona el contenido que desea almacenar de forma segura en Samsung Cloud. Compruebe el estado de uso del almacenamiento de Samsung Cloud y sincronice, restaure o realice una copia de seguridad de sus datos. Consulte [Samsung Cloud](#) para obtener más información.
- **Cuentas:** añada su Samsung account, su cuenta de Google u otras cuentas para sincronizarlas.
- **Usuarios:** permite configurar cuentas de usuario adicionales para que otros usuarios utilicen el dispositivo con ajustes personalizados, como cuentas de correo electrónico, preferencias de fondos de pantalla y más. Consulte [Usuarios](#) para obtener más información.
- **Copiar y restaurar:** proteja sus datos personales, los datos de sus aplicaciones y sus ajustes en el dispositivo. Podrá realizar una copia de seguridad de sus datos confidenciales y acceder a ellos en otro momento. Debe registrarse en una cuenta de Google o en Samsung account para hacer una copia de seguridad de los datos o restablecerlos.
- **Smart Switch:** inicia Smart Switch y transfiere datos de su dispositivo anterior. Consulte la sección [Smart Switch](#) para obtener más información.

Usuarios

Permite configurar cuentas de usuario adicionales para que otros usuarios utilicen el dispositivo con ajustes personalizados, como cuentas de correo electrónico, preferencias de fondos de pantalla y más. Están disponibles los siguientes tipos de cuentas de usuario:

- **Administrador:** la cuenta de administrador se crea únicamente cuando se configura el dispositivo por primera vez y no se puede crear más de una. Esta cuenta tiene un control total del dispositivo, incluso de la gestión de la cuenta de usuario. Solo puede agregar o eliminar cuentas de usuario cuando utilice esta cuenta.
- **Invitado:** esta cuenta permite a los invitados acceder al dispositivo. La información y los datos utilizados durante una sesión de invitado se almacenan de forma provisional. Cada vez que utiliza esta cuenta se le pregunta si desea continuar con la sesión de invitado anterior o con una nueva.
- **Usuario:** esta cuenta permite a los usuarios acceder a sus propias aplicaciones y contenido, y personalizar los ajustes del dispositivo que afectan a todas las cuentas.

Añadir usuarios

- 1 En la pantalla de Ajustes, pulse **Nube y cuentas** → **Usuarios**.
- 2 Pulse **Añadir usuario** → **ACEPTAR** → **CONFIG AHORA**.
El dispositivo cambiará a una cuenta de usuario nueva y aparecerá la pantalla Bloqueo predeterminada.
- 3 Desbloquee el dispositivo y siga las instrucciones que aparecen en la pantalla para completar la configuración de la cuenta.



Cambiar usuarios

Pulse el icono de la cuenta de usuario en la parte superior de la pantalla bloqueada y seleccione la cuenta a la que cambiar.



Pantalla Bloqueo

Gestionar usuarios

Al utilizar la cuenta de propietario, puede borrar las cuentas o cambiar los ajustes de las mismas. Para eliminar una cuenta de usuario, pulse  junto a la cuenta y, a continuación, pulse **Eliminar**. Para cambiar los ajustes de una cuenta, pulse  junto a esta.

Google

Configure los ajustes de algunas de las funciones de Google. En la pantalla de Ajustes, pulse **Google**.

Accesibilidad

Configure varios ajustes para mejorar la accesibilidad del dispositivo.

En la pantalla de Ajustes, pulse **Accesibilidad**.

- **Visión:** permite personalizar la configuración para mejorar la accesibilidad de los usuarios con discapacidad visual.
- **Audición:** permite personalizar la configuración para mejorar la accesibilidad de los usuarios con discapacidad auditiva.
- **Destreza e interacción:** permite personalizar la configuración para mejorar la accesibilidad de los usuarios con destreza manual reducida.
- **Texto para pronunciar:** permite modificar los ajustes de las funciones de texto a voz que se usan cuando Voice Assistant se encuentra activado, como los idiomas, la velocidad y muchas otras opciones.
- **Bloqueo por direcciones:** cambia los ajustes de combinación direccional para desbloquear la pantalla.
- **Acceso directo:** configura el dispositivo para que se abran los menús de accesibilidad seleccionados al mantener pulsado el botón Encendido y el botón Subir volumen a la vez.
- **Acceso directo de accesibilidad:** configure el dispositivo para activar el asistente de voz o Acción personalizable de Samsung al mantener pulsado el botón Subir volumen y el botón Bajar volumen simultáneamente durante más de 3 segundos.
- **Recordar notificación:** ajuste el dispositivo para que le avise sobre notificaciones que no haya revisado en un intervalo de tiempo.
- **Respuesta y finalización de llamadas:** cambia la forma de responder o finalizar llamadas.
- **Modo Un toque:** permite configurar el dispositivo para controlar las llamadas entrantes pulsando el botón en lugar de deslizarlo.
- **Copia de seguridad de ajustes:** importe, exporte o comparta sus ajustes de accesibilidad.
- **SERVICIOS:** muestra los servicios de accesibilidad instalados en el dispositivo.

Administración general

Personalice los ajustes del sistema de su dispositivo o restablézcalo.

En la pantalla de Ajustes, pulse **Administración general**.

- **Idioma y entrada de texto:** seleccione los idiomas del dispositivo y cambie ajustes, como los teclados y los tipos de entrada de voz. Puede que algunas opciones no estén disponibles en función del idioma seleccionado. Consulte [Añadir idiomas del dispositivo](#) para obtener más información.
- **Fecha y hora:** permite acceder a los ajustes y modificarlos para controlar la forma en la que el dispositivo muestra la fecha y la hora.



Si la batería permanece completamente descargada, la fecha y la hora se reiniciarán.

- **Contáctanos:** permite formular preguntas o ver las preguntas más frecuentes. Consulte [Samsung Members](#) para obtener más información.
- **Enviar info de diagnóstico a Samsung:** configura el dispositivo para que envíe automáticamente información de diagnóstico y uso del dispositivo a Samsung.
- **Información comercial:** seleccione si desea recibir información de marketing de Samsung, como ofertas especiales, ventajas para miembros y boletines de noticias.
- **Restablecer:** restablece los ajustes del dispositivo o realiza un restablecimiento de los datos de fábrica. Puede restablecer todos los ajustes y los ajustes de red. Asimismo, para optimizar el dispositivo, puede configurarlo para que se reinicie en un momento preestablecido.

Añadir idiomas del dispositivo

Puede añadir los idiomas que desea utilizar en el dispositivo.

1 En la pantalla de Ajustes, pulse **Administración general** → **Idioma y entrada de texto** → **Idioma** → **Añadir idioma**.

Para ver todos los idiomas que pueden añadirse, pulse  → **Todos los idiomas**.

2 Seleccione el idioma que quiera añadir.

- 3 Para configurar el idioma seleccionado como el idioma predeterminado, pulse **ESTABLECER PRED.** Para mantener el ajuste de idioma actual, pulse **MANTENER ACTUAL.**

El idioma seleccionado se añadirá a la lista de idiomas. Si ha cambiado el idioma predeterminado, el idioma seleccionado se añadirá a la parte superior de la lista.

Para cambiar el idioma predeterminado de la lista de idiomas, desplace  junto a un idioma y colóquelo en la parte superior de la lista. A continuación, pulse **HECHO.** Si una aplicación no admite el idioma predeterminado, se utilizará el siguiente idioma compatible de la lista.

Actualización de software

Actualice el software del dispositivo mediante el servicio de Firmware over-the-air (FOTA). Asimismo, puede programar las actualizaciones de software.

En la pantalla de Ajustes, pulse **Actualización de software.**



Si se presentan actualizaciones de software de emergencia para la seguridad de su dispositivo y para bloquear nuevos tipos de amenazas de seguridad, se instalarán automáticamente sin su consentimiento.

- **Descarga manual:** busca e instala actualizaciones de forma manual.
- **Descarga automática:** configura el dispositivo para que descargue actualizaciones de forma automática cuando esté conectado a una red Wi-Fi.
- **Actualizaciones programadas:** configura el dispositivo para que instale las actualizaciones en un momento específico.
- **Info de última actualización:** muestra información sobre la última actualización de software.

Información sobre las actualizaciones de seguridad

Las actualizaciones de seguridad se proporcionan para mejorar la seguridad de su dispositivo y proteger su información personal. Para obtener información sobre las actualizaciones de seguridad de su modelo, visite security.samsungmobile.com.



El sitio web solo admite algunos idiomas.

Manual de usuario

Consulte la información para aprender a usar el dispositivo y las aplicaciones o para configurar ajustes importantes.

En la pantalla de Ajustes, pulse **Manual de usuario**.

Acerca de la tableta

Acceda a la información de su dispositivo.

En la pantalla de Ajustes, pulse **Acerca de la tableta**.

Si desea cambiar el nombre de su dispositivo, pulse **EDITAR**.

- **Estado:** muestra diferentes datos sobre el dispositivo, como el estado de la tarjeta SIM, la dirección MAC de la conexión Wi-Fi y el número de serie.
- **Información legal:** muestra información legal relacionada con el dispositivo, como la información de seguridad y la licencia de código abierto.
- **Información de software:** muestra información del software del dispositivo, como la versión del sistema operativo y la versión del firmware.
- **Información de la batería:** muestra información y el estado de la batería del dispositivo.

Apéndice

Solución de problemas

Antes de ponerse en contacto con un centro de Servicio de Atención Técnica (SAT) de Samsung, pruebe las siguientes soluciones. Puede que algunas situaciones no se apliquen a su dispositivo.

Cuando enciende el dispositivo o lo está usando, se le solicita que introduzca uno de los siguientes códigos:

- Contraseña: cuando está bloqueado el dispositivo, debe introducir la contraseña que estableció.
- PIN: cuando utiliza el dispositivo por primera vez o cuando la solicitud del PIN está habilitada, debe introducir el PIN proporcionado con la tarjeta SIM o USIM. Podrá desactivar esta función en el menú Bloquear tarjeta SIM.
- PUK: si su tarjeta SIM o USIM está bloqueada, generalmente como resultado de haber introducido el PIN incorrectamente varias veces. Debe introducir el código PUK suministrado por el proveedor de servicios.
- PIN2: al acceder a un menú que requiere el PIN2, debe introducir el PIN2 suministrado con la tarjeta SIM o USIM. Para más información, póngase en contacto con su proveedor de servicios.

Su dispositivo muestra mensajes de error de red o de servicio

- Si se encuentra en áreas donde la señal o la recepción son débiles, puede perder la cobertura. Cambie de ubicación y vuelva a intentarlo. Mientras se desplaza, los mensajes de error podrían aparecer varias veces.
- No puede acceder a determinadas opciones sin una suscripción. Para más información, póngase en contacto con su proveedor de servicios.

Su dispositivo no se enciende

Si la batería está completamente descargada, el dispositivo no se encenderá. Cargue la batería completamente antes de encender el dispositivo.

La pantalla táctil responde de forma lenta o inadecuada

- Si coloca un protector de pantalla o accesorios opcionales en la pantalla táctil, es posible que esta no funcione correctamente.
- Si usa guantes o no tiene las manos limpias al pulsar la pantalla táctil, o si la pulsa con objetos puntiagudos, puede que no funcione correctamente.
- Es posible que esta no funcione correctamente en ambientes húmedos o si se moja.
- Reinicie el dispositivo para eliminar cualquier error de software temporal.
- Asegúrese de que el software del dispositivo esté actualizado a la versión más reciente.
- Si la pantalla táctil está rayada o dañada, acuda a un centro de asistencia de Samsung.

El dispositivo deja de responder o presenta un error grave

Pruebe las siguientes soluciones. Si el problema persiste, póngase en contacto con el Servicio de Atención Técnica (SAT) de Samsung.

Reiniciar el dispositivo

Si el dispositivo se congela o se cuelga, es posible que deba cerrar las aplicaciones o apagar el dispositivo y volver a encenderlo.

Forzar el reinicio

Si el dispositivo se bloquea y no responde, mantenga pulsados el botón Encendido y el botón Bajar volumen simultáneamente durante más de 7 segundos para reiniciarlo.

Restablecer el dispositivo

Si los métodos anteriores no resuelven el problema, restablezca los valores de fábrica.

Abra la aplicación **Ajustes** y pulse **Administración general** → **Restablecer** → **Restablecer valores de fábrica** → **RESTABLECER** → **ELIMINAR TODO**. Antes de restablecer los datos de fábrica, recuerde realizar copias de seguridad de todos los datos importantes almacenados en el dispositivo.

No se puede llamar/recibir llamadas

- Asegúrese de haber accedido a la red móvil adecuada.
- Asegúrese de no haber definido la restricción de llamadas para el número de teléfono que quiere marcar.
- Asegúrese de no haber establecido la restricción de llamadas para el número de teléfono de la llamada entrante.

El interlocutor no puede oírle durante una llamada

- Asegúrese de no estar tapando el micrófono incorporado en el dispositivo.
- Asegúrese de mantener el micrófono cerca de la boca.
- Si utiliza auriculares, asegúrese de que estén conectados correctamente.

Se escuchan ecos durante las llamadas

Ajuste el volumen pulsando el botón Volumen o cambie de ubicación.

Las redes móviles o Internet se desconectan frecuentemente o el sonido es de mala calidad

- Asegúrese de no estar bloqueando la antena interna del dispositivo.
- Si se encuentra en áreas donde la señal o la recepción son débiles, puede perder la cobertura. Tal vez tenga problemas de conectividad debido a algún problema con la estación base del proveedor de servicios. Cambie de ubicación y vuelva a intentarlo.
- Al utilizar el dispositivo mientras está en movimiento, los servicios de redes inalámbricas podrían deshabilitarse debido a problemas en la red del proveedor de servicios.

El icono de la batería está vacío

El nivel de batería es bajo. Cargue la batería.

La batería no se carga correctamente (con cargadores aprobados por Samsung)

- Asegúrese de que el cargador esté correctamente conectado.
- Visite el Servicio de Atención Técnica (SAT) de Samsung para obtener el reemplazo de la batería.

La batería se descarga más rápido que cuando compró el dispositivo

- Al exponer el dispositivo o la batería a temperaturas demasiado altas o bajas, la carga útil podría reducirse.
- El consumo de la batería aumentará al utilizar determinadas funciones o aplicaciones, como el GPS, los juegos o Internet.
- La batería se consume y la carga útil se acortará con el tiempo.

Aparecen mensajes de error cuando se inicia la cámara

El dispositivo debe tener disponible suficiente memoria y carga de batería para utilizar la aplicación de la cámara. Si recibe mensajes de error al iniciar la cámara, intente lo siguiente:

- Cargue la batería.
- Transfiera archivos a un ordenador o elimínelos del dispositivo para liberar espacio en la memoria.
- Reinicie el dispositivo. Si aún tiene problemas con la aplicación de la cámara después de seguir estas sugerencias, póngase en contacto con el Servicio de Atención Técnica (SAT) de Samsung.

La calidad de las fotos no es tan buena como la de la vista previa

- La calidad de las fotos puede variar en función del entorno y las técnicas fotográficas que utilice.
- Si saca fotos en lugares oscuros, por la noche o en lugares cerrados, podría producirse ruido en la imagen o las imágenes podrían estar desenfocadas.

Aparecen mensajes de error al abrir archivos multimedia

Si recibe mensajes de error al abrir archivos multimedia o estos archivos no se reproducen en el dispositivo, intente lo siguiente:

- Transfiera archivos a un ordenador o elimínelos del dispositivo para liberar espacio en la memoria.
- Asegúrese de que el archivo de música no esté protegido por un sistema de administración de derechos digitales (DRM). Si el archivo está protegido con DRM, asegúrese de tener la licencia o la clave correspondiente para reproducir el archivo.
- Asegúrese de que el dispositivo admita los formatos de archivo. Si un formato de archivo no es compatible, como DivX o AC3, instale una aplicación que lo admita. Para confirmar los formatos de archivo que admite el dispositivo, visite la página web www.samsung.com.
- El dispositivo admite fotos y vídeos hechos con el dispositivo. Es posible que las fotos y los vídeos hechos con otros dispositivos no funcionen correctamente.
- El dispositivo admite archivos multimedia autorizados por el proveedor de servicios de red o los proveedores de servicios adicionales. Puede que algunos de los contenidos que circulan por Internet, como melodías, vídeos o fondos de pantalla, no funcionen correctamente.

El Bluetooth no funciona bien

Si no se encuentra otro dispositivo Bluetooth, o bien hay problemas de conexión o de rendimiento, pruebe a realizar las siguientes acciones:

- Asegúrese de que el dispositivo con el que se quiera conectar esté listo para ser escaneado o conectado.
- Asegúrese de que su dispositivo y el otro dispositivo Bluetooth se encuentren dentro del rango máximo de alcance de Bluetooth (10 m).
- En su dispositivo, ejecute la aplicación **Ajustes**, pulse **Conexiones** y luego pulse el interruptor **Bluetooth** para volver a activarlo.
- En su dispositivo, ejecute la aplicación **Ajustes** y pulse **Administración general** → **Restablecer** → **Restablecer ajustes de red** → **RESTABLECER AJUSTES** para volver a configurar los ajustes de red. Es posible que pierda información registrada cuando lleve a cabo esta acción.

Si una vez seguidas las sugerencias el problema persiste, póngase en contacto con un centro Servicio de Atención Técnica (SAT) de Samsung.

No se establece una conexión al conectar el dispositivo a un ordenador

- Asegúrese de que el cable USB que está utilizando sea compatible con el dispositivo.
- Asegúrese de tener el controlador correspondiente instalado y actualizado en el ordenador.
- Si es usuario de Windows XP, asegúrese de tener Windows XP Service Pack 3 o superior instalado en el ordenador.

El dispositivo no encuentra la ubicación actual

Las señales GPS podrían verse alteradas en algunos lugares como, por ejemplo, en lugares cerrados. En estas situaciones, configure el dispositivo para utilizar Wi-Fi o una red móvil para buscar su ubicación actual.

Se han perdido los datos almacenados en el dispositivo

Realice siempre copias de seguridad de todos los datos importantes guardados en el dispositivo. De lo contrario, no podrá restablecer los datos dañados o perdidos. Samsung no se hace responsable de la pérdida de los datos almacenados en el dispositivo.

Aparece un pequeño espacio alrededor de la parte externa de la funda del dispositivo

- Este espacio es una característica de fabricación necesaria y podría causar el movimiento o la vibración de algunas partes.
- Con el tiempo, la fricción entre las partes podría hacer que este espacio se agrandara levemente.

No hay espacio suficiente en el almacenamiento del dispositivo

Utilice el mantenimiento del dispositivo para eliminar los datos innecesarios, como la caché, o elimine manualmente las aplicaciones o los archivos que no utilice para liberar espacio de almacenamiento.

El botón Aplicaciones no aparece en la pantalla Inicio

Puede abrir la pantalla Aplicaciones sin utilizar el botón Aplicaciones deslizando el dedo hacia arriba o hacia abajo en la pantalla Inicio. Para mostrar el botón Aplicaciones en la parte inferior de la pantalla Inicio, abra la aplicación **Ajustes** y pulse **Pantalla** → **Pantalla Inicio** → **Botón Aplicaciones** → **Mostrar botón Aplicaciones** → **APLICAR**.

El botón Inicio no aparece

La barra de navegación que contiene el botón Inicio podría desaparecer mientras utiliza determinadas aplicaciones o funciones. Para verla, deslice la parte inferior de la pantalla hacia arriba.

La barra de ajuste de brillo de la pantalla no aparece en el panel de notificaciones

Abra el panel de notificaciones deslizando la barra de estado hacia abajo y, a continuación, deslice el panel de notificaciones hacia abajo. Pulse  junto a la barra de ajuste de brillo y deslice el interruptor **Mostrar control arriba** para activarlo.

Samsung Cloud no funciona

- Asegúrese de que está correctamente conectado a una red.
- Durante la comprobación del servicio de Samsung Cloud, no podrá utilizar Samsung Cloud. Inténtelo de nuevo más tarde.

El dispositivo no reconoce mis iris desde la pantalla bloqueada

- Asegúrese de que no haya nada que esté obstruyendo la cámara de reconocimiento de iris y el LED, e inténtelo de nuevo.
- Si las condiciones de iluminación son muy diferentes a aquellas que existían cuando registró sus iris, es posible que el dispositivo no los reconozca. Desplácese hacia otra ubicación y vuelva a intentarlo.
- Asegúrese de que el dispositivo no se mueva ni se incline demasiado.

Extracción de la batería

- **Para extraer la batería, póngase en contacto con un centro de servicio autorizado. Para obtener las instrucciones sobre cómo extraer la batería, visite www.samsung.com/global/ecodesign_energy.**
- Por su propia seguridad, **no intente extraer** la batería. Si no se extrae correctamente, tanto esta como el dispositivo podrían deteriorarse y causarle daños personales o comprometer su seguridad al utilizar el dispositivo.
- Samsung no acepta responsabilidad alguna por los daños o pérdidas (ya sean contractuales o extracontractuales, incluida la negligencia) que pudieran ocasionarse por no seguir con precisión estas advertencias e instrucciones; quedan excluidas la muerte y las lesiones personales provocadas por negligencias de Samsung.

Resumen Declaración de Conformidad

SAMSUNG declara, bajo su responsabilidad, que este aparato cumple con lo dispuesto en la Directiva 2014/53/UE del Parlamento Europeo y del Consejo, de 16 de abril de 2014, trasladada a la legislación española mediante el Real Decreto 188/2016, de 6 de mayo.

Copyright

Copyright © 2018 Samsung Electronics

Este manual se encuentra protegido por las leyes internacionales de derechos de autor.

No está permitido reproducir, distribuir, traducir o transmitir ninguna parte de este manual de ningún modo o por ningún medio, ya sea electrónico o mecánico, incluidas las fotocopias, grabaciones o almacenamiento en cualquier sistema de almacenamiento y recuperación de información, sin el previo consentimiento por escrito de Samsung Electronics.

Marcas comerciales

- SAMSUNG y el logotipo de SAMSUNG son marcas comerciales registradas de Samsung Electronics.
- Bluetooth® es una marca comercial registrada de Bluetooth SIG, Inc. en todo el mundo.
- Wi-Fi®, Wi-Fi Protected Setup™, Wi-Fi Direct™, Wi-Fi CERTIFIED™, y el logotipo de Wi-Fi son marcas comerciales registradas de Wi-Fi Alliance.
- Fabricado con la licencia de Dolby Laboratories. Dolby, Dolby Atmos y el símbolo de la doble D son marcas comerciales de Dolby Laboratories.
- El resto de las marcas comerciales y derechos de autor son propiedad de sus respectivos dueños.