

Ordinateur Dell OptiPlex 3070 au format tour

Guide de maintenance



Remarques, précautions et avertissements

 **REMARQUE** : Une REMARQUE indique des informations importantes qui peuvent vous aider à mieux utiliser votre produit.

 **PRÉCAUTION** : Une PRÉCAUTION indique un risque d'endommagement du matériel ou de perte de données et vous indique comment éviter le problème.

 **AVERTISSEMENT** : Un AVERTISSEMENT indique un risque d'endommagement du matériel, de blessures corporelles ou même de mort.

© 2018 - 2019 Dell Inc. ou ses filiales. Tous droits réservés. Dell, EMC et les autres marques sont des marques de Dell Inc. ou de ses filiales. Les autres marques peuvent être des marques de leurs détenteurs respectifs.

Table des matières

1 Intervention à l'intérieur de votre ordinateur.....	5
Consignes de sécurité.....	5
Avant une intervention à l'intérieur de l'ordinateur.....	5
Instructions relatives à la sécurité.....	6
Protection contre les décharges électrostatiques.....	6
Kit ESD d'intervention sur site.....	7
Transport des composants sensibles.....	8
Après une intervention à l'intérieur de l'ordinateur.....	8
2 Technologies et composants.....	9
DDR4.....	9
Fonctions USB.....	10
USB type-C.....	12
Avantages de DisplayPort par rapport à l'USB type C.....	12
HDMI 2.0.....	13
Mémoire Intel Optane.....	13
Activation de la mémoire Intel Optane.....	14
Désactivation de la mémoire Intel Optane.....	14
3 Retrait et installation de composants.....	15
Démontage et remontage.....	15
Capot latéral.....	15
Cadre.....	16
Porte du panneau avant.....	18
Assemblage de disque dur - 3,5 et 2,5 pouces.....	20
Lecteur optique.....	27
Disque SSD M.2 PCIe.....	31
Lecteur de carte SD.....	33
Barrette de mémoire.....	35
Carte d'extension.....	37
Module VGA en option.....	39
Bloc d'alimentation.....	41
Commutateur d'intrusion.....	45
Bouton d'alimentation.....	47
Haut-parleur.....	51
Pile bouton.....	53
Ventilateur du dissipateur thermique.....	55
Dissipateur thermique.....	57
Processeur.....	59
Ventilateur système.....	61
Carte système.....	65
4 Dépannage.....	72
Diagnostic ePSA (Enhanced Pre-Boot System Assessment).....	72

Exécution des diagnostics ePSA.....	72
Diagnostics.....	72
Messages d'erreur de diagnostics.....	74
Messages d'erreur du système.....	77
5 Obtenir de l'aide.....	79
Contacter Dell.....	79

Intervention à l'intérieur de votre ordinateur

Consignes de sécurité

Suivez les consignes de sécurité ci-dessous pour protéger votre ordinateur des dégâts potentiels et pour assurer votre sécurité personnelle. Sauf indication contraire, chaque procédure de ce document présume que les conditions suivantes existent :

- Vous avez pris connaissance des informations de sécurité fournies avec votre ordinateur.
- Un composant peut être remplacé ou, si acheté séparément, installé en exécutant la procédure de retrait dans l'ordre inverse.

REMARQUE : Débranchez toutes les sources d'alimentation avant d'ouvrir le capot ou les panneaux de l'ordinateur. Lorsque vous avez fini de travailler à l'intérieur de l'ordinateur, remettez en place tous les capots, panneaux et vis avant de connecter l'ordinateur à une source d'alimentation.

AVERTISSEMENT : Avant toute intervention à l'intérieur de votre ordinateur, consultez les consignes de sécurité livrées avec celui-ci. Pour plus d'informations sur les meilleures pratiques en matière de sécurité, consultez la [page Regulatory Compliance](#) (conformité réglementaire)

PRÉCAUTION : La plupart des réparations ne peuvent être effectuées que par un technicien de maintenance agréé. N'effectuez que les opérations de dépannage et les petites réparations autorisées par la documentation de votre produit et suivez les instructions fournies en ligne ou par téléphone par l'équipe de maintenance et d'assistance technique. Les dommages causés par une personne non autorisée par Dell ne sont pas couverts par votre garantie. Consultez et respectez les consignes de sécurité fournies avec votre produit.

PRÉCAUTION : Pour éviter une décharge électrostatique, raccordez-vous à la terre à l'aide d'un bracelet antistatique ou en touchant une surface métallique non peinte et, en même temps, un connecteur sur le panneau arrière de l'ordinateur.

PRÉCAUTION : Manipulez avec précaution les composants et les cartes. Ne touchez pas les composants ni les contacts des cartes. Saisissez les cartes par les bords ou par le support de montage métallique. Saisissez les composants, processeur par exemple, par les bords et non par les broches.

PRÉCAUTION : Lorsque vous déconnectez un câble, tirez sur son connecteur ou sur sa languette, jamais sur le câble lui-même. Certains câbles sont dotés de connecteurs avec dispositif de verrouillage. Si vous déconnectez un câble de ce type, appuyez d'abord sur le verrou. Lorsque vous démontez les connecteurs, maintenez-les alignés uniformément pour éviter de tordre les broches. Enfin, avant de connecter un câble, vérifiez que les deux connecteurs sont correctement orientés et alignés.

REMARQUE : La couleur de votre ordinateur et de certains composants peut différer de celle de l'ordinateur et des composants illustrés dans ce document.

Avant une intervention à l'intérieur de l'ordinateur

Pour ne pas endommager l'ordinateur, procédez comme suit avant d'intervenir dans l'ordinateur.

1. Veillez à respecter les [consignes de sécurité](#).
2. Assurez-vous que la surface de travail est plane et propre afin d'éviter de rayer le capot de l'ordinateur.
3. Éteignez l'ordinateur.
4. Déconnectez tous les câbles réseau de l'ordinateur.

PRÉCAUTION : Pour retirer un câble réseau, déconnectez-le d'abord de l'ordinateur, puis du périphérique réseau.

5. Débranchez du secteur l'ordinateur et tous les périphériques qui y sont connectés.
6. Appuyez sur le bouton d'alimentation et maintenez-le enfoncé lorsque l'ordinateur est débranché afin de mettre à la terre la carte système.



REMARQUE : Pour éviter une décharge électrostatique, raccordez-vous à la terre à l'aide d'un bracelet antistatique ou en touchant une surface métallique non peinte et, en même temps, un connecteur sur le panneau arrière de l'ordinateur.

Instructions relatives à la sécurité

Le chapitre Consignes de sécurité détaille les principales mesures à adopter avant d'exécuter une instruction de démontage.

Appliquez les consignes de sécurité ci-dessous avant toute procédure d'installation, de dépannage ou de réparation impliquant une opération de démontage/remontage :

- Mettez le système et tous les périphériques qui y sont connectés hors tension.
- Débranchez le système et l'ensemble des périphériques connectés à une prise secteur.
- Déconnectez tous les câbles réseau, téléphoniques et de télécommunication du système.
- Utilisez un kit d'entretien sur le terrain contre les décharges électrostatiques pour travailler à l'intérieur de votre afin d'éviter les décharges d'électricité statique.
- Après avoir déposé un composant du système, placez-le avec précaution sur un tapis antistatique.
- Portez des chaussures avec des semelles en caoutchouc non conductrices afin de réduire les risques d'électrocution.

Alimentation de secours

Les produits Dell avec alimentation de secours doivent être débranchés avant d'en ouvrir le boîtier. Les systèmes qui intègrent une alimentation de secours restent alimentés lorsqu'ils sont hors tension. L'alimentation interne permet de mettre le système sous tension (Wake on LAN) et de le basculer en mode veille à distance ; elle offre différentes fonctions de gestion avancée de l'alimentation.

Débranchez le système, appuyez sur le bouton d'alimentation et maintenez-le enfoncé pendant 15 secondes pour décharger l'électricité résiduelle dans la carte système.

Liaison

La liaison permet de connecter plusieurs conducteurs de terre à un même potentiel électrique. L'opération s'effectue à l'aide d'un kit de protection antistatique portable. Lorsque vous connectez un fil de liaison, vérifiez que celui-ci est en contact avec du métal nu (et non avec une surface peinte ou non métallique). Le bracelet antistatique doit être sécurisé et entièrement en contact avec votre peau. Retirez tous vos bijoux (montres, bracelets ou bagues) avant d'assurer votre liaison avec l'équipement.

Protection contre les décharges électrostatiques

Les décharges électrostatiques sont un problème majeur lors de la manipulation des composants, surtout les composants sensibles comme les cartes d'extension, les processeurs, les barrettes de mémoire et les cartes mères. De très faibles charges peuvent endommager les circuits de manière insidieuse en entraînant des problèmes par intermittence, voire en écourtant la durée de vie du produit. Alors que l'industrie met les besoins plus faibles en énergie et la densité plus élevée en avant, la protection ESD est une préoccupation croissante.

Suite à la plus grande densité de semi-conducteurs dans les produits Dell les plus récents, ils sont dorénavant plus sensibles aux décharges électrostatiques que tout autre précédent produit Dell. Pour cette raison, certaines méthodes de manipulation de pièces approuvées précédemment ne sont plus applicables.

Deux types de dommages liés aux décharges électrostatiques sont reconnus : les défaillances catastrophiques et les pannes intermittentes.

- **Catastrophiques** – Les défaillances catastrophiques représentent environ 20 % des pannes liées aux décharges électrostatiques. Les dommages entraînent une perte instantanée et totale des fonctionnalités de l'appareil. Par exemple lorsqu'une barrette DIMM reçoit un choc électrostatique et génère immédiatement les symptômes « No POST/No Video » (Aucun POST, Aucune vidéo) et émet un signal sonore pour notifier d'une mémoire manquante ou non fonctionnelle.
- **Intermittentes** Les pannes intermittentes représentent environ 80 % des pannes liées aux décharges électrostatiques. Le taux élevé de pannes intermittentes signifie que la plupart du temps lorsqu'il survient, le dommage n'est pas immédiatement identifiable. La barrette DIMM reçoit un choc électrostatique, mais le traçage est à peine affaibli et aucun symptôme de dégâts n'est émis. Le traçage affaibli peut prendre plusieurs semaines ou mois pour fondre et peut pendant ce laps de temps dégrader l'intégrité de la mémoire, causer des erreurs de mémoire intermittentes, etc.

Le type de dommage le plus difficile à reconnaître et à dépanner est l'échec intermittent (aussi appelé latent ou blessé).

Procédez comme suit pour éviter tout dommage causé par les décharges électrostatiques :

- Utiliser un bracelet antistatique filaire correctement relié à la terre. L'utilisation de bracelets antistatiques sans fil n'est plus autorisée ; ils n'offrent pas une protection adéquate. Toucher le châssis avant de manipuler les pièces ne garantit pas une protection adéquate contre les décharges électrostatiques sur les pièces présentant une sensibilité accrue aux dommages électrostatiques.

- Manipuler l'ensemble des composants sensibles à l'électricité statique dans une zone protégée. Si possible, utilisez un tapis de sol et un revêtement pour plan de travail antistatiques.
- Lorsque vous sortez un composant sensible aux décharges électrostatiques de son carton d'emballage, ne retirez pas le composant de son emballage antistatique tant que vous n'êtes pas prêt à installer le composant. Avant d'ôter l'emballage antistatique, veillez à décharger toute l'électricité statique de votre corps.
- Avant de transporter un composant sensible à l'électricité statique, placez-le dans un contenant ou un emballage antistatique.

Kit ESD d'intervention sur site

Le kit d'intervention sur site non surveillé est le kit d'intervention le plus souvent utilisé. Chaque kit d'intervention sur site comprend trois composants principaux : tapis antistatique, bracelet antistatique, et fil de liaison.

Composants d'un kit d'intervention sur site ESD

Les composants d'un kit d'intervention sur site ESD sont :

- **Tapis antistatique** – le tapis antistatique dissipe les décharges et des pièces peuvent être placées dessus pendant les opérations d'intervention. Lorsque vous utilisez un tapis antistatique, votre bracelet doit être bien fixé et le fil de liaison doit être relié au tapis et à du métal nu sur le système sur lequel vous intervenez. Une fois correctement déployées, vous pouvez retirer les pièces de service du sac de protection contre les décharges électrostatiques et les placer directement sur le tapis. Les éléments sensibles à l'électricité statique sont en sécurité dans vos mains, sur le tapis antistatique, à l'intérieur du système ou à l'intérieur d'un sac.
- **Bracelet antistatique et fil de liaison** – Le bracelet antistatique et le fil de liaison peuvent être soit directement connectés entre votre poignet et du métal nu sur le matériel si le tapis électrostatique n'est pas nécessaire, soit être connectés au tapis antistatique pour protéger le matériel qui est temporairement placé sur le tapis. La connexion physique du bracelet antistatique et du fil de liaison entre votre peau, le tapis ESD, et le matériel est appelée liaison. N'utilisez que des kits d'intervention sur site avec un bracelet antistatique, un tapis, et un fil de liaison. N'utilisez jamais de bracelets antistatiques sans fil. N'oubliez pas que les fils internes d'un bracelet antistatique sont sujets à des dommages liés à l'usure normale et doivent être vérifiés régulièrement avec un testeur de bracelet antistatique afin d'éviter les dommages accidentels du matériel liés à l'électricité statique. Il est recommandé de tester le bracelet et le fil de liaison au moins une fois par semaine.
- **Testeur de bracelet antistatique** – Les fils à l'intérieur d'un bracelet antistatique sont susceptibles d'être endommagés avec le temps. Si vous utilisez un kit non surveillé, il est préférable de tester le bracelet avant chaque intervention et au minimum une fois par semaine. Pour ce faire, le testeur de bracelet constitue l'outil idéal. Si vous n'avez pas de testeur de bracelet, contactez votre bureau régional pour savoir s'il peut vous en fournir un. Pour effectuer le test, raccordez le fil de liaison du bracelet au testeur fixé à votre poignet et appuyez sur le bouton. Une LED verte s'allume si le test est réussi ; une LED rouge s'allume et une alarme sonore est émise en cas d'échec du test.
- **Éléments isolants** – Il est essentiel de tenir les appareils sensibles à l'électricité statique, tels que les boîtiers en plastique des dissipateurs de chaleur, à l'écart des pièces internes qui sont des isolants et souvent hautement chargés.
- **Environnement de travail** – Avant de déployer le Kit ESD d'intervention sur site, évaluez la situation chez le client. Le déploiement du kit ne s'effectue pas de la même manière dans un environnement de serveurs que sur un portable ou un ordinateur de bureau. Les serveurs sont généralement installés dans un rack, au sein d'un centre de données, tandis que les ordinateurs de bureau et les portables se trouvent habituellement sur un bureau ou sur un support. Recherchez un espace de travail ouvert, plat, non encombré et suffisamment vaste pour déployer le kit ESD, avec de l'espace supplémentaire pour accueillir le type de système qui est en cours de réparation. L'espace de travail doit être exempt d'isolants susceptibles de provoquer des dommages ESD. Sur la zone de travail, avant toute manipulation physique des composants matériels, les isolants tels que les gobelets en styromousse et autres plastiques doivent impérativement être éloignés des pièces sensibles d'au moins 30 centimètres (12 pouces)
- **Emballage antistatique** – Tous les dispositifs sensibles aux décharges électrostatiques doivent être envoyés et réceptionnés dans un emballage antistatique. Les sacs antistatiques métallisés sont recommandés. Toutefois, vous devez toujours renvoyer la pièce endommagée à l'aide du même sac et emballage antistatique que celui dans lequel se trouvait la nouvelle pièce. Le sac antistatique doit être replié et fermé à l'aide de ruban adhésif et tous les matériaux d'emballage en mousse se trouvant dans la boîte d'origine dans laquelle la nouvelle pièce se trouvait, doivent être utilisés. Les appareils sensibles aux décharges électrostatiques doivent être retirés de leur emballage uniquement sur une surface de travail antistatique. Les pièces ne doivent jamais être placées au-dessus du sac antistatique, car seul l'intérieur de ce dernier est protégé. Placez toujours les pièces dans votre main, sur le tapis antistatique, dans le système ou dans un sac antistatique.
- **Transport de composants sensibles** – Avant de transporter des composants sensibles aux décharges électrostatiques, comme des pièces de rechange ou des pièces devant être retournées à Dell, il est impératif de placer ces pièces dans des sacs antistatiques pour garantir un transport en toute sécurité.

Résumé : protection contre les décharges électrostatiques

Il est recommandé que tous les techniciens de maintenance sur site utilisent un bracelet de mise à la terre antistatique filaire traditionnel et un tapis antistatique à tout moment lors de l'intervention sur des produits Dell. En outre, il est essentiel que les techniciens conservent les pièces sensibles séparément de toutes les pièces isolantes pendant l'intervention et qu'ils utilisent des sacs antistatiques pour le transport des composants sensibles.

Transport des composants sensibles

Afin de garantir le transport sécurisé des composants sensibles à l'électricité statique (remplacement ou retour de pièces, par exemple), il est essentiel d'insérer ces derniers dans des sachets antistatiques.

Levage d'équipements

Vous devez respecter les consignes suivantes lors des opérations de levage d'équipements lourds :

 **PRÉCAUTION : Ne soulevez jamais de charges supérieures à 50 livres. Demandez de l'aide (ressources supplémentaires) ou utilisez un dispositif de levage mécanique.**

1. Adoptez une posture stable. Gardez les pieds écartés pour vous équilibrer et tournez vos pointes de pied vers l'extérieur.
2. Contractez vos muscles abdominaux. Ils soutiennent votre colonne vertébrale lors du levage et compensent ainsi la force de la charge.
3. Soulevez en utilisant vos jambes, pas votre dos.
4. Portez la charge près du corps. Plus elle est proche de votre colonne vertébrale, moins elle exerce de contraintes sur votre dos.
5. Maintenez votre dos en position verticale, que ce soit pour soulever ou déposer la charge. Ne reportez pas le poids de votre corps sur la charge. Ne tordez ni votre corps ni votre dos.
6. Suivez les mêmes techniques en sens inverse pour reposer la charge.

Après une intervention à l'intérieur de l'ordinateur

Après avoir exécuté une procédure de remplacement, ne mettez l'ordinateur sous tension qu'après avoir connecté les périphériques externes, les cartes et les câbles.

1. Connectez des câbles réseau ou téléphoniques à l'ordinateur.

 **PRÉCAUTION : Pour brancher un câble réseau, branchez-le d'abord sur la prise réseau, puis sur l'ordinateur.**

2. Branchez l'ordinateur et tous les périphériques connectés à leurs prises secteur respectives.
3. Allumez votre ordinateur.
4. Si nécessaire, vérifiez que l'ordinateur fonctionne correctement en exécutant un **diagnostic ePSA**.

Technologies et composants

Ce chapitre décrit les technologies et les composants disponibles dans le système.

Sujets :

- DDR4
- Fonctions USB
- USB type-C
- Avantages de DisplayPort par rapport à l'USB type C
- HDMI 2.0
- Mémoire Intel Optane

DDR4

La mémoire DDR4 (double débit de données de quatrième génération) est la technologie qui succède aux mémoires DDR2 et DDR3. Plus rapide que ses prédécesseurs, elle prend en charge jusqu'à 512 Go par rapport à la capacité maximale de la mémoire DDR3 de 128 Go par DIMM. La mémoire vive dynamique synchrone DDR4 est munie d'un détrompeur différent de celui des modules SDRAM et DDR de manière à empêcher l'installation du mauvais type de mémoire dans le système.

La mémoire DDR4 nécessite une tension de 1,2 V, soit 20 % de moins que la technologie DDR3 qui nécessite une tension de 1,5 V. La mémoire DDR4 prend également en charge un nouveau mode de veille profonde qui permet à l'appareil hôte de se mettre en veille sans nécessiter d'actualiser sa mémoire. Le mode de veille profonde devrait réduire la consommation électrique en mode veille de 40 à 50 %.

Détails du module DDR4

Les différences entre les modules de mémoire DDR3 et DDR4 sont indiquées ci-dessous.

Différence d'encoche du détrompeur

L'encoche du détrompeur du module DDR4 ne se trouve pas au même endroit que sur le module DDR3. Les deux encoches sont situées sur le bord d'insertion, mais sur le module DDR4, l'encoche ne se trouve pas tout à fait au même niveau afin d'éviter d'installer le module sur une carte mère incompatible.

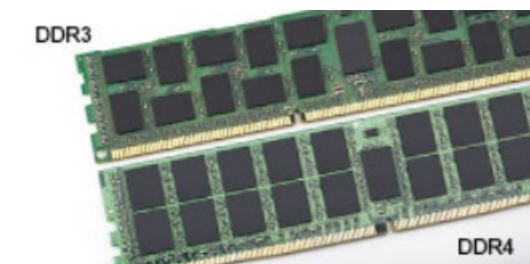

Figure 1. Différences des encoches

Épaisseur supérieure

Les modules DDR4 sont légèrement plus épais que les modules DDR3 de manière à accueillir davantage de couches de signaux.

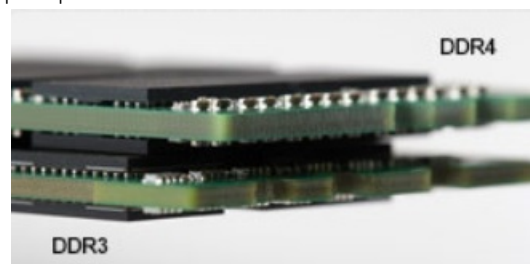

Figure 2. Différence d'épaisseur

Bord incurvé

Les modules DDR4 présentent un bord incurvé pour en faciliter l'insertion et soulager les contraintes sur la carte pendant l'installation de la mémoire.



Figure 3. Bord incurvé

Erreurs de mémoire

Erreurs de mémoire sur l'affichage du système le nouveau code d'échec ALLUMÉ-CLIGNOTANT-CLIGNOTANT ou ALLUMÉ-CLIGNOTANT-ALLUMÉ. Si toutes les mémoire tombent en panne, l'écran LCD ne se met pas sous tension. Résolution de problèmes pour défaillance possible de la mémoire en essayant de bons modules de mémoire connus dans les connecteurs de mémoire au fond du système ou sous le clavier, comme dans certains ordinateurs portables.

REMARQUE : La mémoire DDR4 est intégrée dans le système et n'est pas un DIMM remplaçable, comme illustré et mentionné.

Fonctions USB

La spécification USB (Universal Serial Bus) a été créée en 1996. Elle simplifie considérablement la connexion entre les ordinateurs hôtes et les périphériques tels que les souris, les claviers externes, les pilotes externes et les imprimantes.

Le tableau ci-dessous retrace les grandes étapes de l'évolution de l'USB.

Tableau 1. Évolution de l'USB

Type	Débit des données	Catégorie	Année d'apparition
USB 2.0	480 Mbits/s	Vitesse élevée	2000
USB 3.0/USB 3.1 Gen 1	5 Gbit/s	Super Speed	2010
USB 3.1 Gen 2	10 Gbit/s	Super Speed	2013

USB 3.0/USB 3.1 Gen 1 (USB SuperSpeed)

Pendant des années, la technologie USB 2.0 s'est fermement établie comme le standard d'interface de facto dans le monde de l'informatique, avec environ 6 milliards d'unités vendues. Aujourd'hui, les besoins en termes de débit sont encore plus grands, avec l'augmentation sans précédent de la vitesse de fonctionnement du matériel informatique et des besoins en bande passante. La technologie USB 3.0/USB 3.1 Gen 1 a enfin trouvé la réponse aux attentes des utilisateurs, avec un temps de traitement théoriquement 10 fois plus rapide que la technologie précédente. Pour résumer, la technologie USB 3.1 Gen 1 offre les caractéristiques suivantes :

- Taux de transfert plus élevés (jusqu'à 5 Gbit/s)
- Augmentation de la puissance maximale du bus et de la consommation de courant du périphérique pour mieux répondre aux besoins des périphériques gros consommateurs d'énergie
- Nouvelles fonctions de gestion de l'alimentation
- Transferts de données en full duplex et prise en charge de nouveaux types de transferts
- Compatibilité ascendante avec USB 2.0
- Nouveaux connecteurs et câble

Les rubriques ci-dessous abordent une partie des questions fréquemment posées concernant la technologie USB 3.0/USB 3.1 Gen 1.



Vitesse

Il existe actuellement 3 modes de débit définis par les dernières caractéristiques de la technologie USB 3.0/USB 3.1 Gen 1, à savoir SuperSpeed (vitesse supérieure), Hi Speed (haute vitesse) et Full Speed (pleine vitesse). Le nouveau mode SuperSpeed offre un taux de transfert de 4,8 Gbit/s. La spécification conserve les modes HiSpeed et FullSpeed, plus connus respectivement sous les noms USB 2.0 et 1.1. Ces modes plus lents fonctionnent toujours à 480 Mbit/s et 12 Mbit/s respectivement et sont conservés pour préserver une compatibilité descendante.

USB 3.0/USB 3.1 Gen 1 atteint des performances beaucoup plus élevées via les modifications techniques ci-dessous :

- un bus physique supplémentaire qui est ajouté en parallèle au bus USB 2.0 existant (voir la photo ci-dessous)
- L'USB 2.0 comportait quatre fils (alimentation, mise à la terre et une paire pour les données différentielles). L'USB 3.0/USB 3.1 Gen 1 en ajoute quatre (deux paires de signaux différentiels [réception et transmission]), soit un total combiné de huit connexions dans les connecteurs et le câblage.
- L'USB 3.0/USB 3.1 Gen 1 utilise l'interface de données bidirectionnelle à la place du semi-duplex de l'USB 2.0, d'où une bande passante 10 fois plus élevée (en théorie).

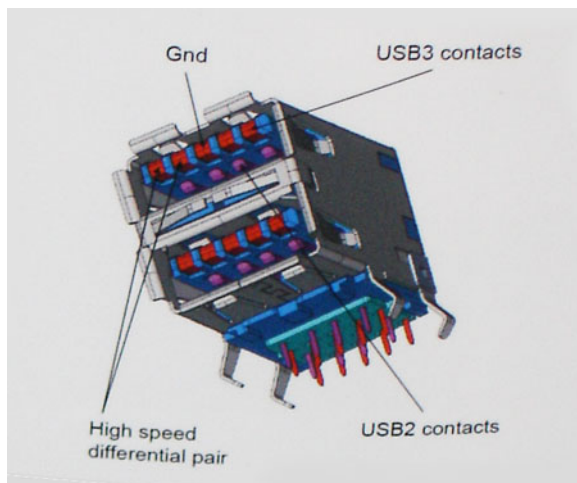

Face à une demande de plus en plus exigeante en matière de transfert de données avec des contenus vidéo haute définition, les périphériques de stockage dont la capacité se compte en téraoctets, les appareils photo numériques qui cumulent les mégapixels, etc., la technologie USB 2.0 n'est peut-être plus assez rapide. En outre, aucune connexion USB 2.0 ne pourra jamais approcher le débit maximum théorique de 480 Mbit/s, avec des transferts de données avoisinant les 320 Mbit/s (40 Mo/s) (la valeur maximale dans le monde réel). De même, les connexions USB 3.0/USB 3.1 Gen 1 n'atteindront jamais 4,8 Gbit/s. Nous observerons sans doute un taux maximal de 400 Mo/s avec des pics. À cette vitesse, l'USB 3.0/USB 3.1 Gen 1 offre déjà un taux 10 fois supérieur à l'USB 2.0.

Applications

La technologie USB 3.0/USB 3.1 Gen 1 ouvre la voie et laisse de la marge aux périphériques pour offrir une expérience générale améliorée. Là où la vidéo USB était à peine tolérable précédemment (du point de vue de la résolution maximale, de la latence et de la compression vidéo), il est facile d'imaginer qu'avec une bande passante 5 à 10 fois plus élevée, les solutions vidéo USB devraient fonctionner bien mieux. Les technologies Single-Link DVI exigent un débit de près de 2 Gbit/s. Alors que la limite était fixée à 480 Mbit/s, 5 Gbit/s s'avèrent bien plus prometteurs. Avec un débit annoncé de 4,8 Gbit/s, ce standard se frayera un chemin jusqu'à certains produits qui n'étaient pas dans le territoire de la technologie USB, tels que les systèmes de stockage RAID externes.

Voici une liste de quelques produits USB 3.0/USB 3.1 Gen 1 SuperSpeed disponibles :

- Disques durs externes pour ordinateurs de bureau USB 3.0/USB 3.1 Gen 1
- Disques durs pour ordinateurs portables USB 3.0/USB 3.1 Gen 1
- Adaptateurs et stations d'accueil pour disques USB 3.0/USB 3.1 Gen 1
- Lecteurs et disques Flash USB 3.0/USB 3.1 Gen 1
- Disques SSD USB 3.0/USB 3.1 Gen 1
- Systèmes RAID USB 3.0/USB 3.1 Gen 1
- Lecteurs optiques
- Lecteurs multimédia
- Mise en réseau
- Cartes adaptateur et concentrateurs USB 3.0/USB 3.1 Gen 1

Compatibilité

La bonne nouvelle est que la technologie USB 3.0/USB 3.1 Gen 1 a été soigneusement conçue dès le départ pour coexister pacifiquement avec l'USB 2.0. Tout d'abord, tandis que la technologie USB 3.0/USB 3.1 Gen 1 spécifie de nouvelles connexions physiques et, par conséquent, de nouveaux câbles pour tirer profit du débit accru offert par le nouveau protocole, le connecteur conserve sa forme rectangulaire et les quatre contacts USB 2.0 sont au même emplacement qu'auparavant. Cinq nouvelles connexions servant au transport des données reçues et transmises sont présentes sur les câbles USB 3.0/USB 3.1 Gen 1 et entrent en contact uniquement lorsqu'elles sont connectées à un port USB SuperSpeed adéquat.

Windows 8/10 proposera une prise en charge native des contrôleurs USB 3.1 Gen 1. C'est un grand changement par rapport aux versions précédentes de Windows, qui exigent toujours des pilotes distincts pour les contrôleurs USB 3.0/USB 3.1 Gen 1.

Microsoft a annoncé que Windows 7 prendrait en charge USB 3.1 Gen 1, peut-être pas immédiatement, mais ultérieurement dans un Service Pack ou une mise à jour. Il n'est pas exclu de penser que suite à la prise en charge d'USB 3.0/USB 3.1 Gen 1 sous Windows 7, la prise en charge du mode SuperSpeed se popularise sous Vista. Microsoft l'a confirmé en indiquant que la plupart de ses partenaires pensent aussi que Vista doit prendre en charge la technologie USB 3.0/USB 3.1 Gen 1.

USB type-C

USB type-C est un nouveau connecteur physique compact. Le connecteur lui-même prend en charge diverses nouvelles normes USB telles que l'USB 3.1 et USB Power Delivery (PD).

Mode alternatif

USB de type-C est une nouvelle norme de connecteur très compact. Il est trois fois plus petit qu'un connecteur USB type-A classique. Il s'agit d'une norme de connecteur unique que tous les périphériques doivent être capables d'utiliser. Les ports USB Type-C peuvent prendre en charge divers protocoles à l'aide de « modes alternatifs », qui vous permettent de disposer d'adaptateurs offrant une sortie HDMI, VGA, DisplayPort, ou d'autres types de connexions à partir de ce port USB unique

USB Power Delivery (PD)

La spécification USB PD est également indissociable de la norme USB Type-C. Actuellement, les smartphones, les tablettes, et les autres périphériques mobiles utilisent souvent une connexion USB pour le chargement. Une connexion USB 2.0 offre une puissance pouvant atteindre 2,5 watts de puissance pour le chargement de votre téléphone. Mais, cela est un autre sujet. Un ordinateur portable peut nécessiter jusqu'à 60 watts, par exemple. La norme USB Power Delivery porte cette puissance à 100 watts. Il s'agit d'une technologie bidirectionnelle permettant de transmettre ou de recevoir de la puissance. Cette puissance peut être transférée au moment où le périphérique transmet des données via la connexion.

Le fait que tout appareil puisse être rechargé par le biais d'une connexion USB standard pourrait marquer la fin du règne des innombrables câbles de chargement d'ordinateur portables propriétaires. Vous pourriez charger votre ordinateur portable depuis l'un de ces packs de batterie portables à partir desquels vous chargez dorénavant vos smartphones et autres appareils portables. Vous pourriez connecter votre ordinateur portable à un écran externe via un câble d'alimentation et cet écran chargerait l'ordinateur, le tout via une simple connexion USB type-C. Pour ce faire, l'appareil et le câble doivent prendre en charge la technologie USB Power Delivery. Il ne suffit pas de disposer d'une connexion USB type-C.

USB Type-C et USB 3.1

USB 3.1 est une nouvelle norme USB. La bande de passante de la norme USB 3 est de 5 Gbit/s, de même que la norme USB 3.1 de 1^{re} génération, tandis que celle de la norme USB 3.1 de 2^e génération est de 10 Gbit/s. Ce qui double la bande passante, pour la rendre aussi rapide qu'un connecteur Thunderbolt de première génération. La norme USB Type-C est différente de la norme USB 3.1. USB Type-C consiste seulement en une forme de connecteur, dont la technologie sous-jacente peut être USB 2 ou USB 3.0. En fait, la tablette Android N1 de Nokia utilise un connecteur USB Type-C, doté de la technologie USB 2.0 et non USB 3.0. Cependant, ces technologies sont étroitement liées.

Avantages de DisplayPort par rapport à l'USB type C

- Performances audio/vidéo (A/V) DisplayPort complètes (jusqu'à 4K à 60 Hz)
- Orientation de branchement et sens du câble réversibles
- Rétrocompatibilité avec VGA, DVI avec adaptateurs
- Données SuperSpeed USB (USB 3.1)
- Prise en charge de la technologie HDMI 2.0a et rétrocompatibilité avec les versions précédentes

HDMI 2.0

Cette rubrique explique la technologie HDMI 2.0 et ses fonctionnalités, ainsi que ses avantages.

HDMI (High-Definition Multimedia Interface) est une interface audio/vidéo 100 % numérique non compressée et reconnue par le secteur. HDMI sert d'interface entre n'importe quelle source audio/vidéo numérique compatible, comme un lecteur de DVD ou un récepteur A/V, et un moniteur numérique audio et/ou vidéo compatible, comme un téléviseur numérique. HDMI est généralement utilisé avec les téléviseurs et les lecteurs de DVD. Il a pour avantage principal de réduire le nombre de câbles et de protéger les contenus. Le HDMI prend en charge les flux vidéo standard, améliorés ou haute définition, ainsi que les flux audio numériques multicanaux sur un seul câble.

Fonctionnalités de HDMI 2.0

- **HDMI Ethernet Channel** : ajoute des capacités réseau à haut débit à une liaison HDMI, ce qui permet aux utilisateurs de tirer pleinement parti de leur périphériques IP sans recourir à un câble Ethernet séparé
- **Canal de retour audio** : permet à une TV connectée par HDMI disposant d'un tuner intégré d'envoyer des données audio « en amont » à un système audio surround, ce qui élimine le besoin d'un câble audio séparé
- **3D** : définit les protocoles d'entrée/sortie pour les principaux formats vidéo 3D, ouvrant la voie à la 3D authentique dans les jeux et les applications home cinéma
- **Type de contenu** : signalisation en temps réel des types de contenu entre l'écran et les périphériques source, permettant à une TV d'optimiser ses paramètres de photo en fonction du type de contenu
- **Espaces de couleur supplémentaires** : ajoute la prise en charge de modèles colorimétriques additionnels utilisés dans la photo numérique et le graphisme sur ordinateur
- **Prise en charge de la 4K** : permet des résolutions vidéo bien au-delà du 1080p, prenant en charge des affichages de nouvelle génération qui rivalisent avec les systèmes de cinéma numérique utilisés dans un grand nombre de salles de cinéma
- **Connecteur micro-HDMI** : nouveau, connecteur plus petit pour téléphones et autres appareils portables, prenant en charge des résolutions vidéo allant jusqu'à 1080p
- **Connexion système automobile** : de nouveaux câbles et connecteurs vidéo pour systèmes automobiles, conçus pour répondre aux exigences propres de l'environnement des véhicules motorisés tout en offrant une authentique qualité HD

Avantages de HDMI

- **Qualité** : HDMI transfère de l'audio et de la vidéo numériques non compressés, permettant d'obtenir une qualité et une netteté d'image extrêmes
- **Faible coût** : HDMI fournit la qualité et les fonctionnalités d'une interface numérique tout en prenant également en charge de manière économique et simple des formats vidéo non compressés
- **Audio HDMI** prend en charge plusieurs formats audio, allant de la stéréo standard au son surround multicanal
- HDMI combine la vidéo et l'audio multicanal sur un seul et même câble, ce qui élimine le coût, la complexité et la confusion inhérents à la multiplicité des câbles actuellement utilisés dans les systèmes A/V
- HDMI prend en charge les communications entre la source vidéo (lecteur de DVD, par exemple) et la TV numérique

Mémoire Intel Optane

La mémoire Intel Optane fonctionne uniquement comme un accélérateur de stockage. Elle ne remplace pas ni n'augmente la mémoire (RAM) installée sur votre ordinateur.

REMARQUE : La mémoire Intel Optane est prise en charge sur les ordinateurs qui répondent aux exigences suivantes :

- **Processeur Intel Core i3/i5/i7 de 7e génération ou supérieure**
- **Windows 10 version 64 bits 1607 ou supérieure**
- **Version du pilote Intel Rapid Storage Technology 15.9.1.1018 ou supérieure**

Tableau 2. Caractéristiques de la mémoire Intel Optane

Fonctionnalité	Caractéristiques
Interface	3 x 2 PCIe NVMe 1.1
Connecteur	Logement de carte M. 2 (2230/2280)
Configurations prises en charge	<ul style="list-style-type: none">• Processeur Intel Core i3/i5/i7 de 7e génération ou supérieure• Windows 10 version 64 bits 1607 ou supérieure• Version du pilote Intel Rapid Storage Technology 15.9.1.1018 ou supérieure

Fonctionnalité	Caractéristiques
Capacité	32 Go

Activation de la mémoire Intel Optane

1. Dans la barre des tâches, cliquez dans la zone de recherche, et entrez « **Technologie Intel Rapid Storage** ».
2. Cliquez sur **Technologie Intel Rapid Storage**.
3. Sur l'onglet **État**, cliquez sur **Activer** pour activer la mémoire Intel Optane.
4. Sur l'écran d'avertissement, sélectionnez un pilote rapide compatible, puis cliquez sur **Oui** pour continuer l'activation de la mémoire Intel Optane.
5. Cliquez sur **Mémoire > Intel Optane > Redémarrer** pour activer la mémoire Intel Optane.

REMARQUE : Les applications peuvent nécessiter jusqu'à trois lancements subséquents après l'activation pour en voir les avantages de performance complets.

Désactivation de la mémoire Intel Optane

PRÉCAUTION : Une fois la mémoire Intel Optane désactivée, ne désinstallez pas le pilote Technologie Intel Rapid Storage, car cela peut entraîner un message d'erreur sur un écran bleu. L'interface utilisateur de la Technologie Intel Rapid Storage peut être retirée sans désinstaller le pilote.

REMARQUE : La désactivation de la mémoire Intel Optane est requise avant de retirer le périphérique de stockage SATA, accéléré par le module de mémoire Intel Optane, de l'ordinateur.

1. Dans la barre des tâches, cliquez dans la zone de recherche, puis entrez « **Technologie Intel Rapid Storage** ».
2. Cliquez sur **Technologie Intel Rapid Storage**. La fenêtre **Technologie Intel Rapid Storage** s'affiche.
3. Sur l'onglet **Mémoire Intel Optane**, cliquez sur **Désactiver** pour désactiver la mémoire Intel Optane.
4. Cliquez sur **Oui** si vous acceptez l'avertissement. La barre de progression de la désactivation s'affiche.
5. Cliquez sur **Redémarrer** pour terminer la désactivation de la mémoire Intel Optane et redémarrez l'ordinateur.

Retrait et installation de composants

Démontage et remontage

Capot latéral

Retrait du capot latéral

1. Suivez les procédures décrites dans la section [Avant une intervention à l'intérieur de l'ordinateur](#).
2. Pour retirer le capot :
 - a) Desserrez les vis imperdables qui fixent le capot à l'ordinateur [1].
 - b) Faites glisser le capot vers l'arrière du système, puis soulevez-le pour le retirer de ce dernier [2].



Installation du capot latéral

1. Pour installer le capot latéral :
 - a) Mettez en place le capot sur l'ordinateur et faites-le glisser pour l'aligner sur le châssis, puis serrez les vis imperdables pour fixer le capot sur l'ordinateur [1, 2].



2. Suivez les procédures décrites dans la section [Après une intervention à l'intérieur de l'ordinateur](#).

Cadre

Retrait du cadre avant

1. Suivez les procédures décrites dans la section [Avant une intervention à l'intérieur de l'ordinateur](#).
2. Retirez le [panneau latéral](#).
3. Pour retirer le cadre avant :
 - a) Faites levier sur les languettes de rétention pour dégager le cadre avant du système [1].
 - b) Faites pivoter le cadre avant pour l'extraire de l'ordinateur [2], puis tirez ce levier pour dégager les crochets situés sur le cadre avant des logements du panneau avant [3].

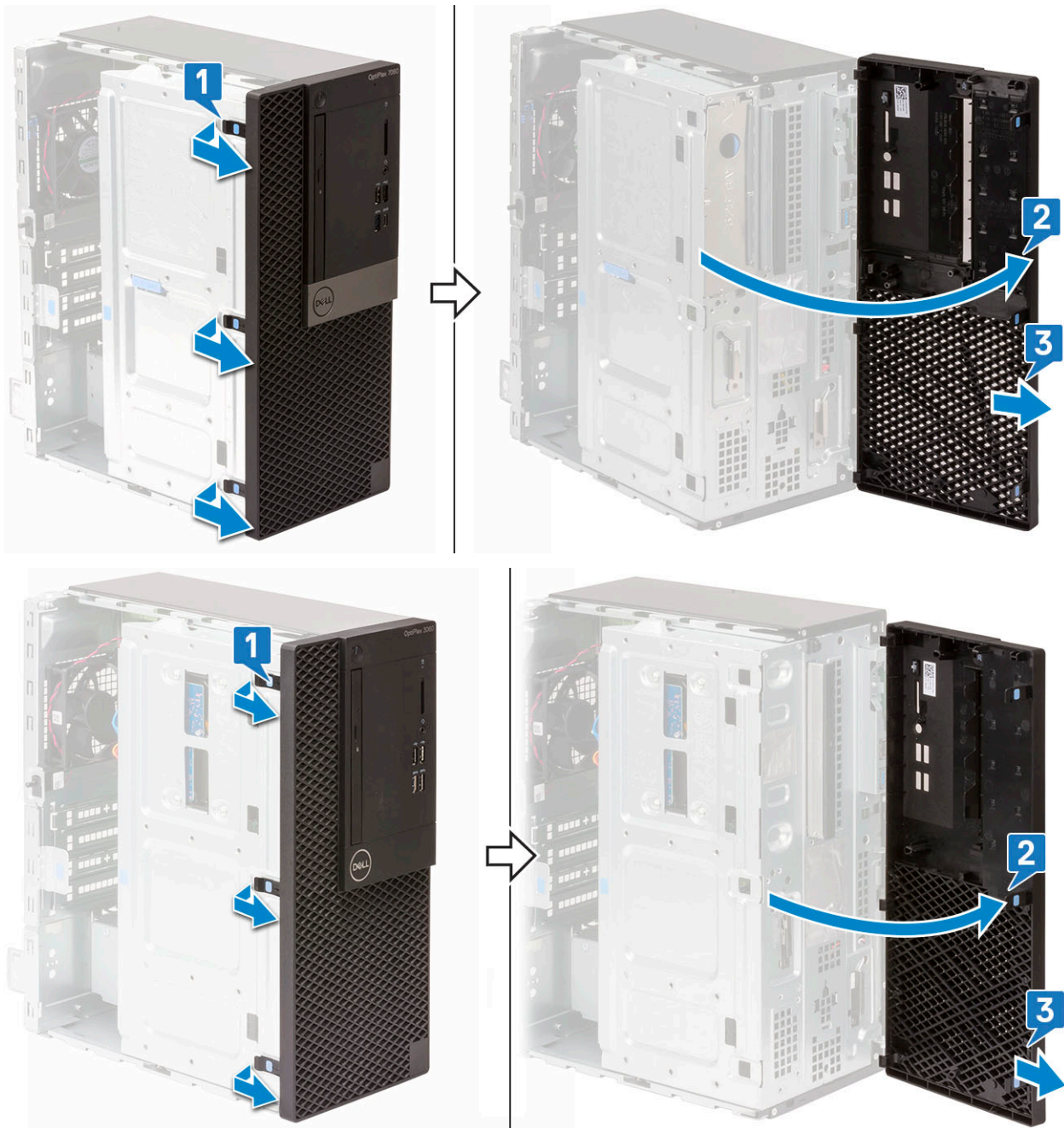

installation du cadre avant

1. Pour installer le cadre avant :
 - a) Placez le cadre pour aligner les détendeurs de la languette avec les logements situés sur le châssis du système [1].
 - b) Appuyez sur le cadre jusqu'à ce que les languettes s'enclenchent [2].

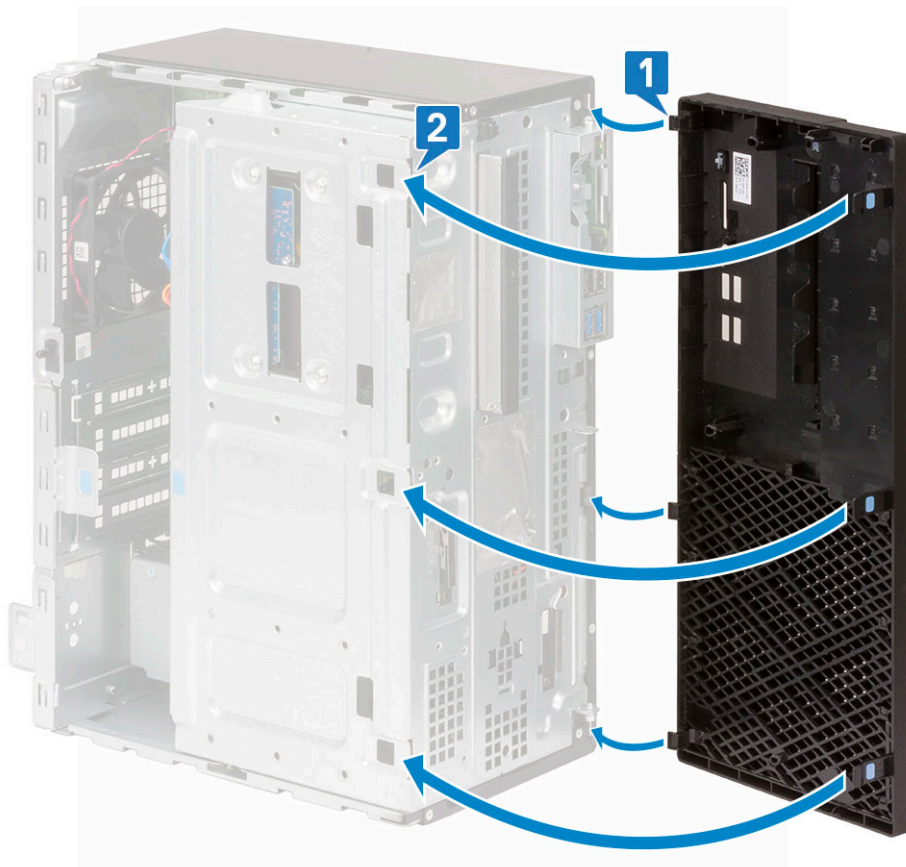

2. Installez le [panneau latéral](#).
3. Suivez les procédures décrites dans la section [Après une intervention à l'intérieur de l'ordinateur](#).

Porte du panneau avant

Ouverture de la porte du panneau avant

1. Suivez les procédures décrites dans la section [Avant une intervention à l'intérieur de l'ordinateur](#).
2. Retirez :
 - a) [Capot latéral](#)
 - b) [Cadre avant](#)

 **PRÉCAUTION** : La porte du panneau avant s'ouvre de manière limitée. Affichez l'image imprimée sur la porte du panneau avant pour le niveau maximal autorisé.

3. Tirez sur la porte du panneau avant pour l'ouvrir.



Fermeture de la porte du panneau avant

1. Retournez la porte du panneau avant pour le fermer.

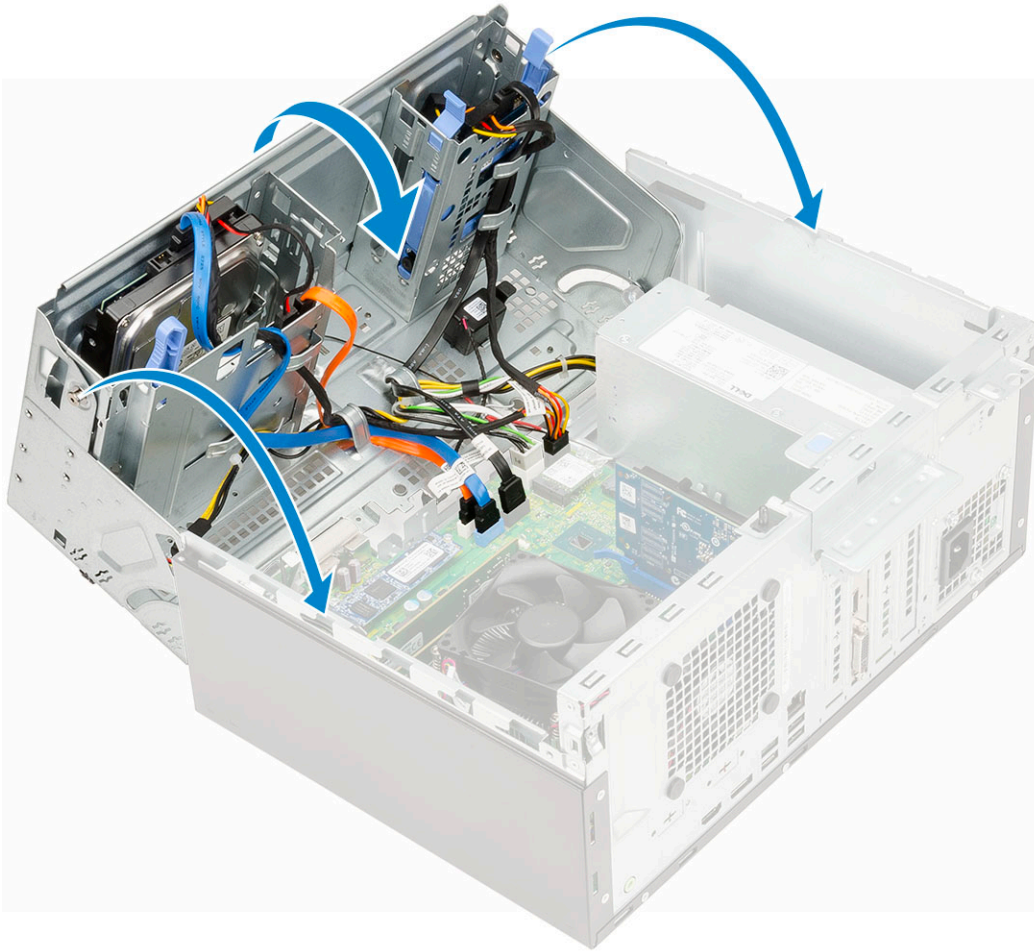

2. Installez les éléments suivants :
 - a) [Cadre avant](#)
 - b) [Capot latéral](#)
3. Suivez les procédures décrites dans la section [Après une intervention à l'intérieur de l'ordinateur](#).

Assemblage de disque dur - 3,5 et 2,5 pouces

Retrait de l'assemblage de disque dur

1. Suivez les procédures décrites dans la section [Avant une intervention à l'intérieur de l'ordinateur](#).
2. Retirez :
 - a) [Capot latéral](#)
 - b) [Cadre avant](#)
3. Pour retirer l'ensemble de disque dur :
 - a) Débranchez le câble SATA et le câble d'alimentation des connecteurs sur le disque dur [1].
 - b) Retirez les quatre vis qui fixent le disque dur de 3,5 pouces à la porte du panneau avant [2].
 - c) Ouvrez la porte du panneau avant [3].

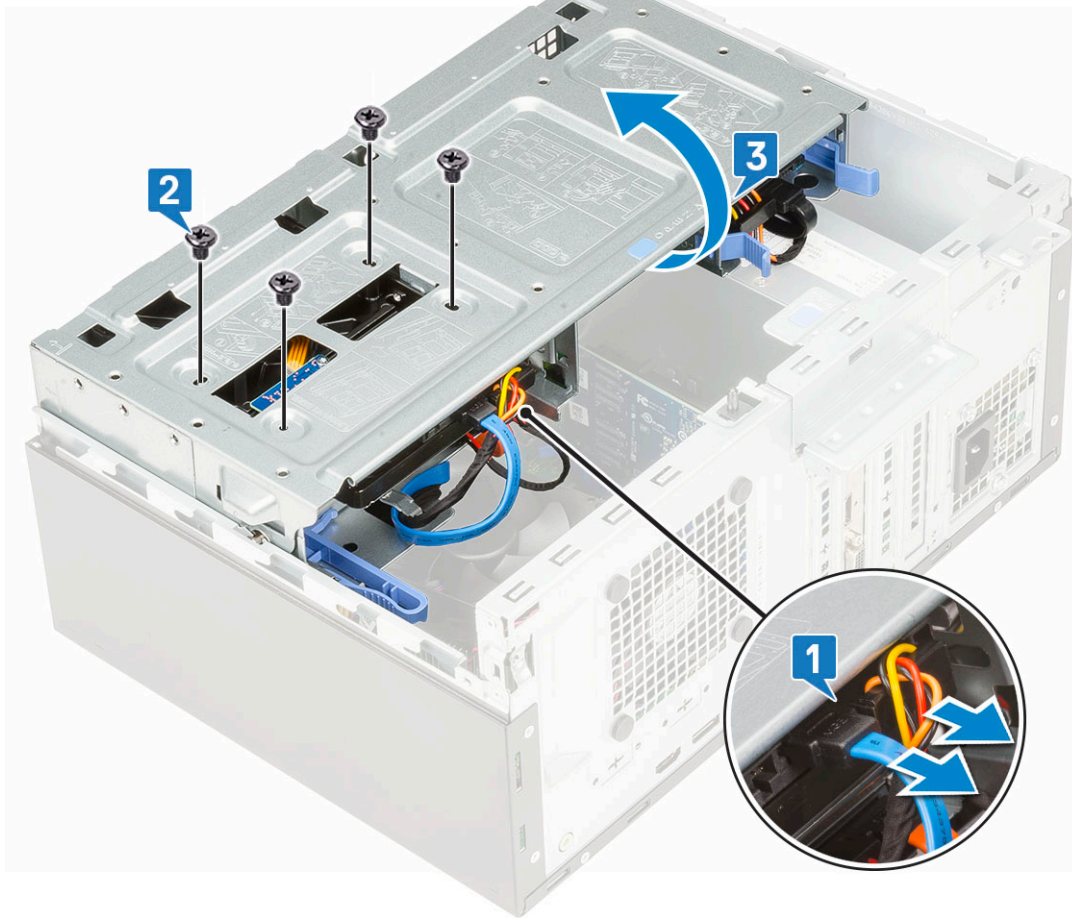

d) Retirez le disque dur de 3,5 pouces du système.



Installation de l'assemblage

1. Insérez le disque dur de 3,5 pouces dans le système.



2. Fermez la porte du panneau avant [1] et remettez en place les quatre vis [2].
3. Branchez le câble SATA et le câble d'alimentation aux connecteurs sur le disque dur [3].

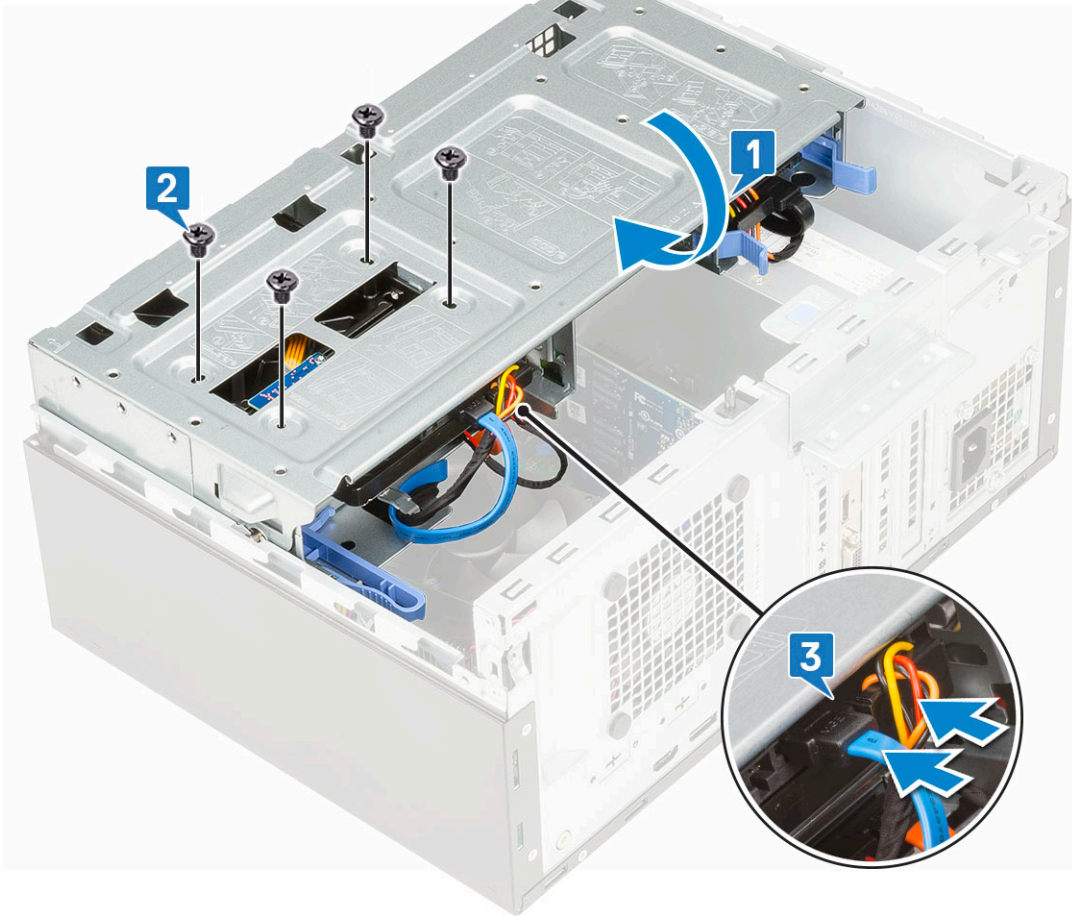

4. Installez les éléments suivants :
 - a) [Cadre avant](#)
 - b) [Capot latéral](#)
5. Suivez les procédures décrites dans la section [Après une intervention à l'intérieur de l'ordinateur](#).

Retrait de l'ensemble disque dur 2,5 pouces

1. Suivez les procédures décrites dans la section [Avant une intervention à l'intérieur de l'ordinateur](#).
2. Retirez :
 - a) [Capot latéral](#)
 - b) [Cadre avant](#)
3. Ouvrez la [porte du panneau avant](#).
4. Retirez l'assemblage de disque dur.
 - a) Débranchez les câbles de données et d'alimentation du disque dur des connecteurs sur le disque dur 2,5 pouces [1].
 - b) Appuyez sur les languettes bleues de l'assemblage sur les deux côtés [2] et tirez sur l'ensemble disque dur pour le sortir du système [3].



Retirez le disque de 2,5 pouces du support de lecteur

1. Appliquez les procédures décrites dans la section Avant une intervention à l'intérieur de l'ordinateur.
2. Retirez :
 - a) Capot latéral
 - b) Cadre avant
 - c) Assemblage de disque dur de 2,5 pouces
3. Pour retirer le disque :
 - a) Tirez un côté du support de disque pour dégager de leurs emplacements sur le disque les broches situées sur le support [1].
 - b) Soulevez le disque pour le dégager de son support [2].
 - c) Retirez le disque de son support [3].

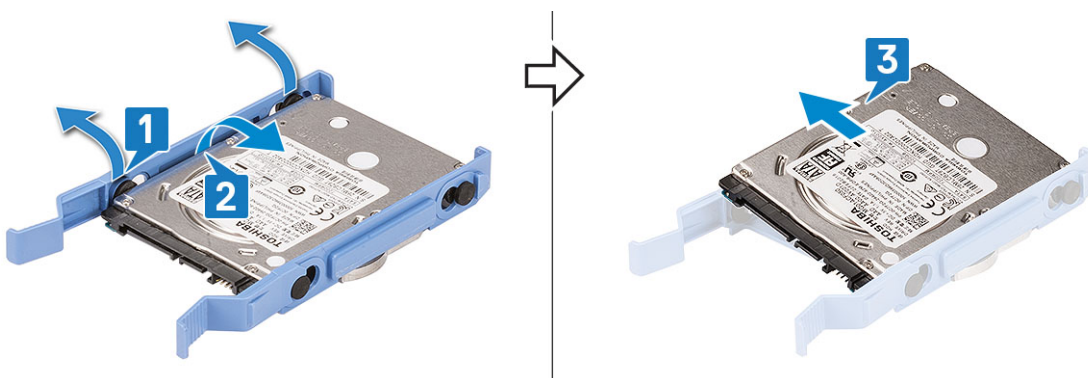

Installation du disque dur de 2,5 pouces dans son support

1. Pour installer le disque dur :
 - a) Alignez le disque dur sur le côté de son support, et tirez sur les onglets des autres extrémités pour insérer les broches du support dans le disque dur.
 - b) Insérez le disque dur dans son support jusqu'à ce qu'il s'enclenche [1].
 - c) Insérez le disque dur dans son support jusqu'à ce qu'il s'enclenche [2].

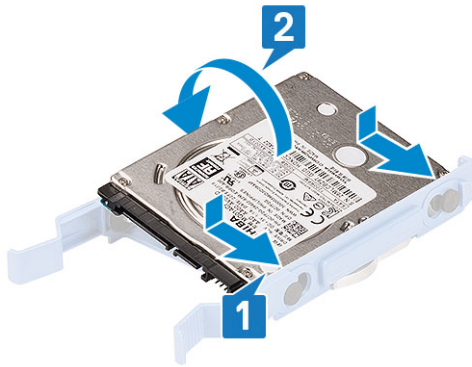

2. Installez les éléments suivants :
 - a) [Assemblage de disque dur 2,5 pouces](#)
 - b) [Cadre avant](#)
 - c) [Capot latéral](#)
3. Suivez les procédures décrites dans la section [Après une intervention à l'intérieur de l'ordinateur](#).

Installation de l'ensemble disque dur 2,5 pouces

1. Pour installer le disque dur :
 - a) .
 - b) Insérez l'ensemble de disque dur dans son logement sur le système [1] jusqu'à ce que le support du disque dur s'enclenche [2].
 - c) Connectez les câbles de données et d'alimentation du disque dur aux connecteurs sur le disque dur 2,5 pouces [3].



2. Fermez la [porte du panneau avant](#).
3. Installez les éléments suivants :
 - a) [Cadre avant](#)
 - b) [Capot latéral](#)
4. Appliquez les procédures décrites dans la section [Après une intervention dans l'ordinateur](#).

Lecteur optique

Retrait du lecteur optique

1. Suivez les procédures décrites dans la section [Avant une intervention à l'intérieur de l'ordinateur](#).
2. Retirez :
 - a) [Capot latéral](#)
 - b) [Cadre avant](#)
3. Ouvrez la [porte du panneau avant](#).
4. Pour retirer l'assemblage du disque optique :
 - a) Déconnectez le câble de données et le câble d'alimentation des connecteurs du lecteur optique [1].

REMARQUE : Vous devez peut-être retirer les câbles des languettes situées sous le bâti des lecteurs pour pouvoir déconnecter les câbles des connecteurs.
 - b) Fermez la [porte du panneau avant](#) [2].

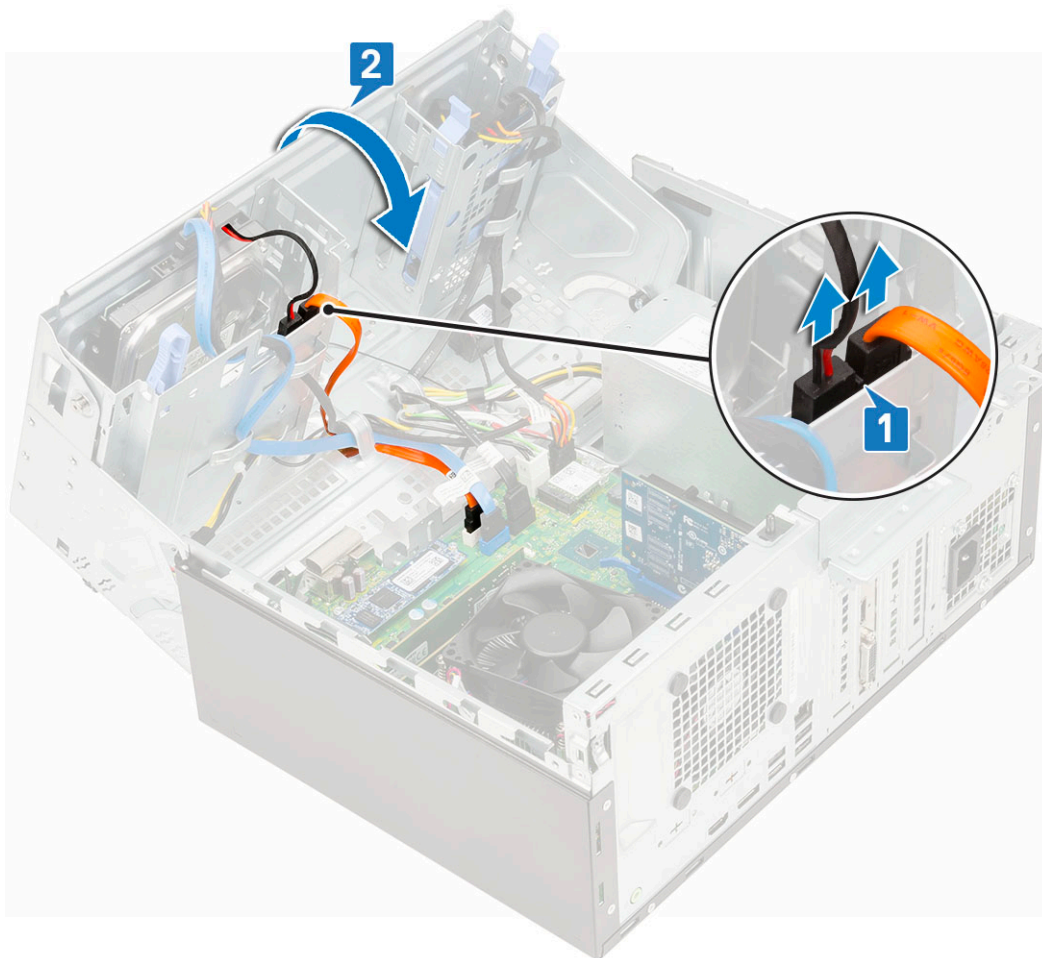

c) Appuyez sur la languette de dégagement bleue [1] et faites glisser le lecteur optique hors de l'ordinateur [2].

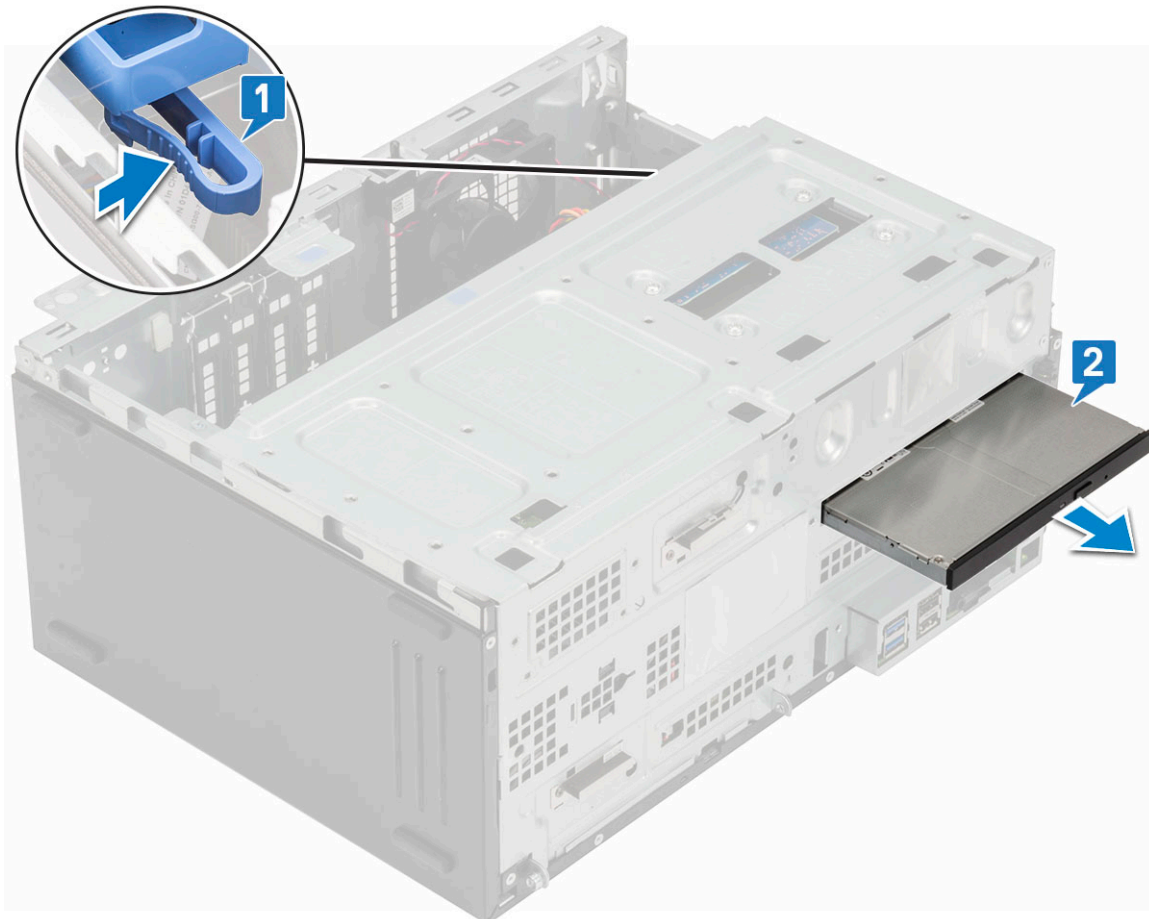

Installation du lecteur optique

1. Pour installer le lecteur optique :
 - a) Insérez le lecteur optique dans sa baie jusqu'à ce qu'il s'enclenche.

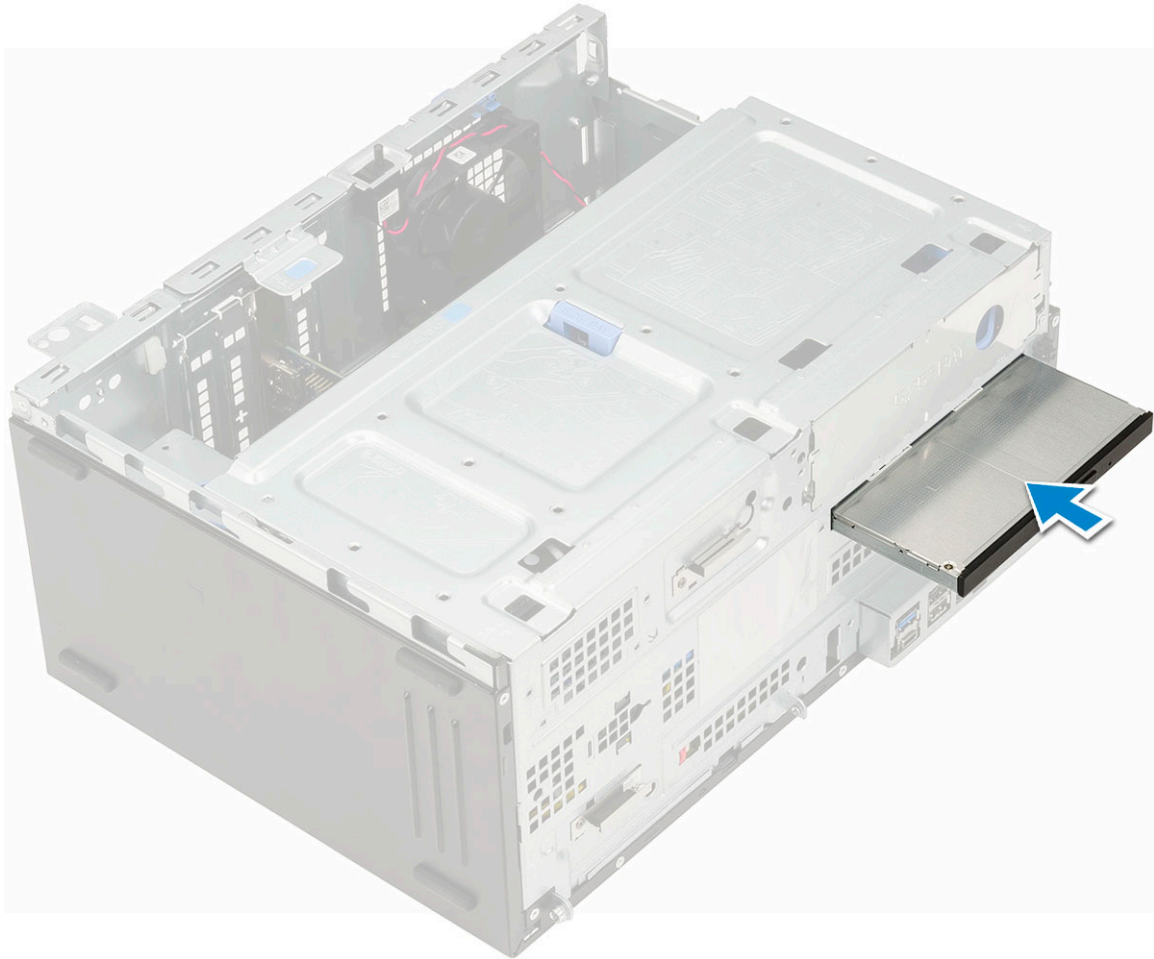

- b) Ouvrez la [porte du panneau avant](#) [1].
- c) Acheminez les câbles sous le bâti des lecteurs.
- d) Connectez le câble de données et le câble d'alimentation aux connecteurs du lecteur optique [2].

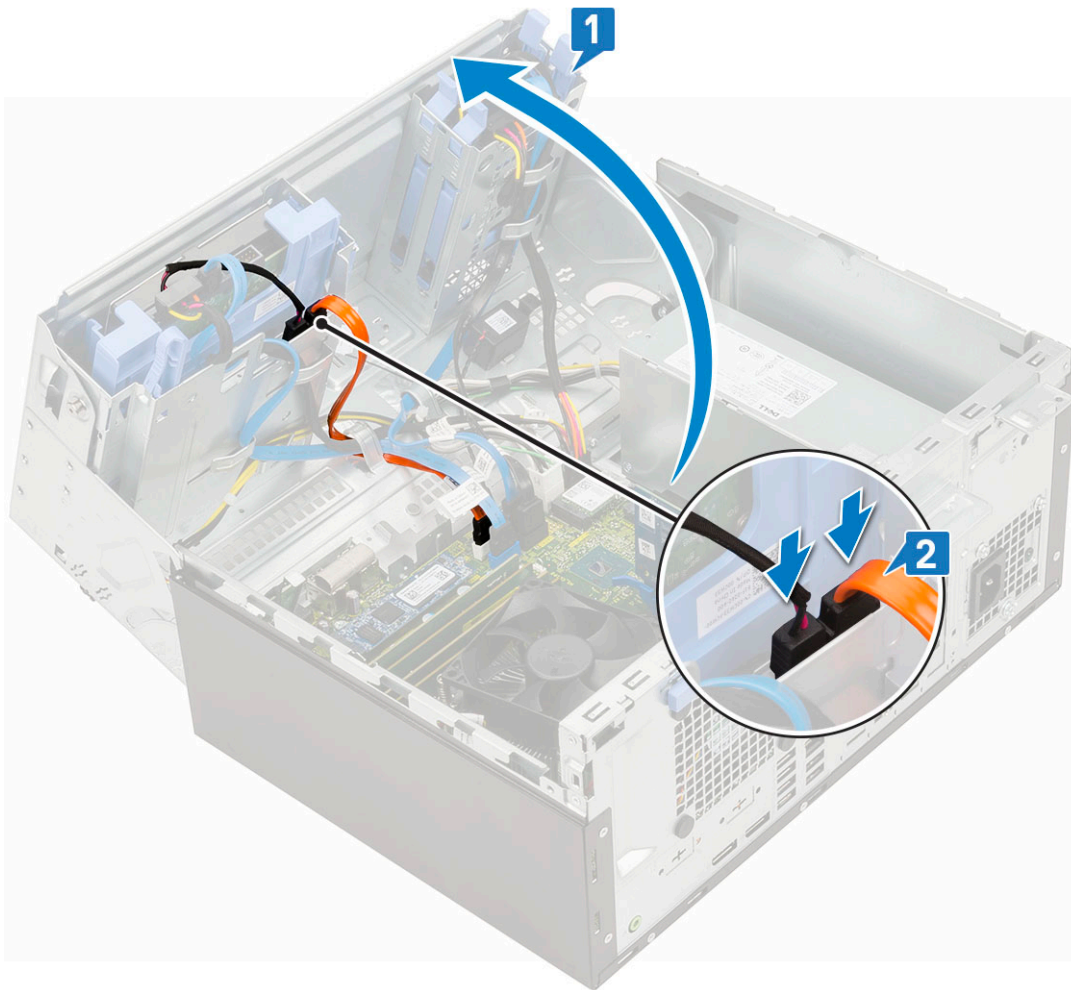

2. Installez les éléments suivants :
 - a) [Cadre avant](#)
 - b) [Capot latéral](#)
3. Suivez les procédures décrites dans la section [Après une intervention à l'intérieur de l'ordinateur](#).

Disque SSD M.2 PCIe

Retrait du disque SSD M.2

1. Suivez les procédures décrites dans la section [Avant une intervention à l'intérieur de l'ordinateur](#).
2. Retirez :
 - a) [Capot latéral](#)
 - b) [Cadre avant](#)
3. Ouvrez la [porte du panneau avant](#).
4. Pour retirer le disque SSD M.2 :
 - a) Retirez la vis qui fixe le disque SSD à la carte système [1].
 - b) Déconnectez le disque SSD M.2 du connecteur situé sur la carte système [2].

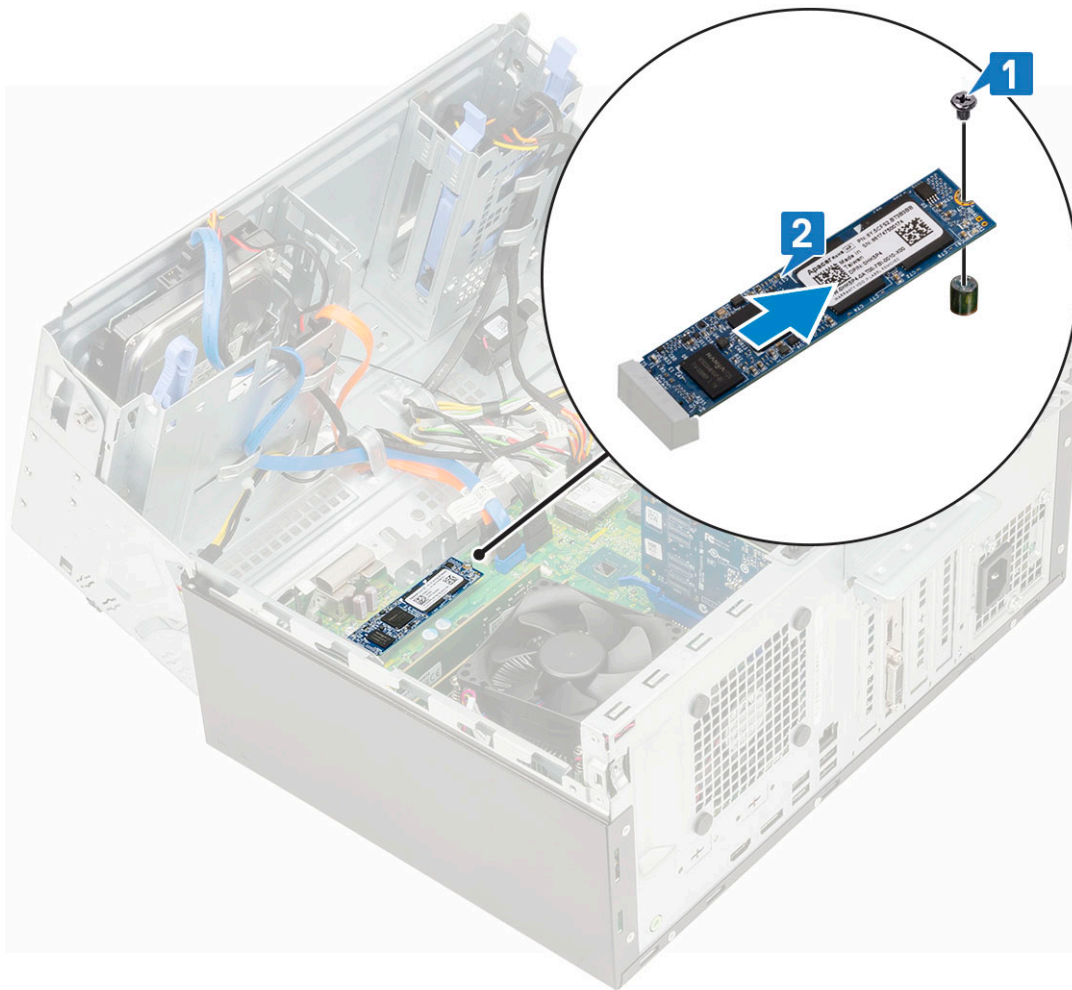

Installation du disque SSD M.2

1. Insérez le disque SSD M.2 dans le connecteur situé sur la carte système [1].
2. Remettez en place la vis qui fixe le disque SSD à la carte système [2].

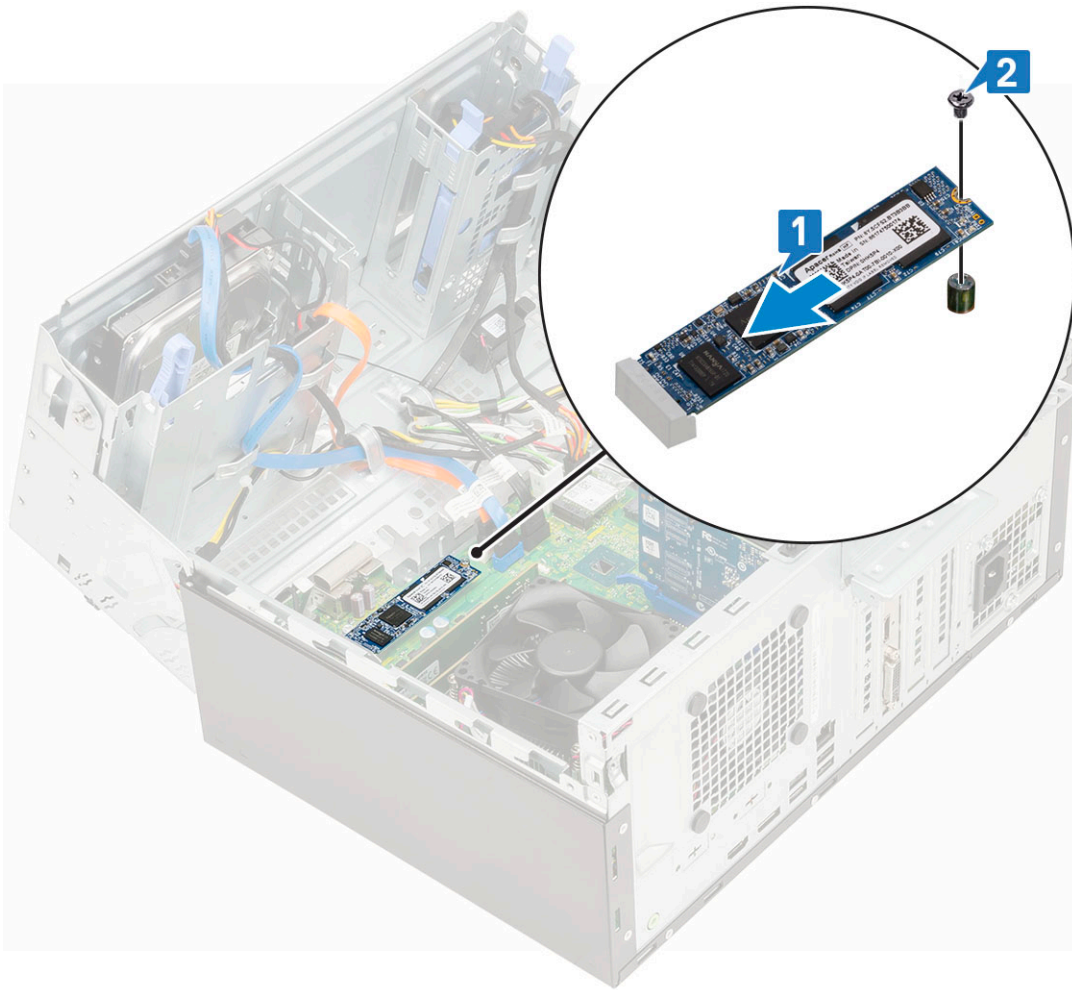

3. Fermez la [porte du panneau avant](#).
4. Installez les éléments suivants :
 - a) [Cadre avant](#)
 - b) [Capot latéral](#)
5. Suivez les procédures décrites dans la section [Après une intervention à l'intérieur de l'ordinateur](#).

Lecteur de carte SD

Retrait du lecteur de carte SD

1. Suivez les procédures décrites dans la section [Avant une intervention à l'intérieur de l'ordinateur](#).
2. Retirez :
 - a) [Capot latéral](#)
 - b) [Cadre avant](#)
3. Ouvrez la [porte du panneau avant](#).
4. Pour retirer le lecteur de carte SD :
 - a) Débranchez du connecteur de la carte système le câble du lecteur de carte SD [1].
 - b) Retirez la vis qui fixe le lecteur de carte SD à la porte du panneau avant [2].
 - c) Soulevez le lecteur de carte SD pour le sortir du système [3].

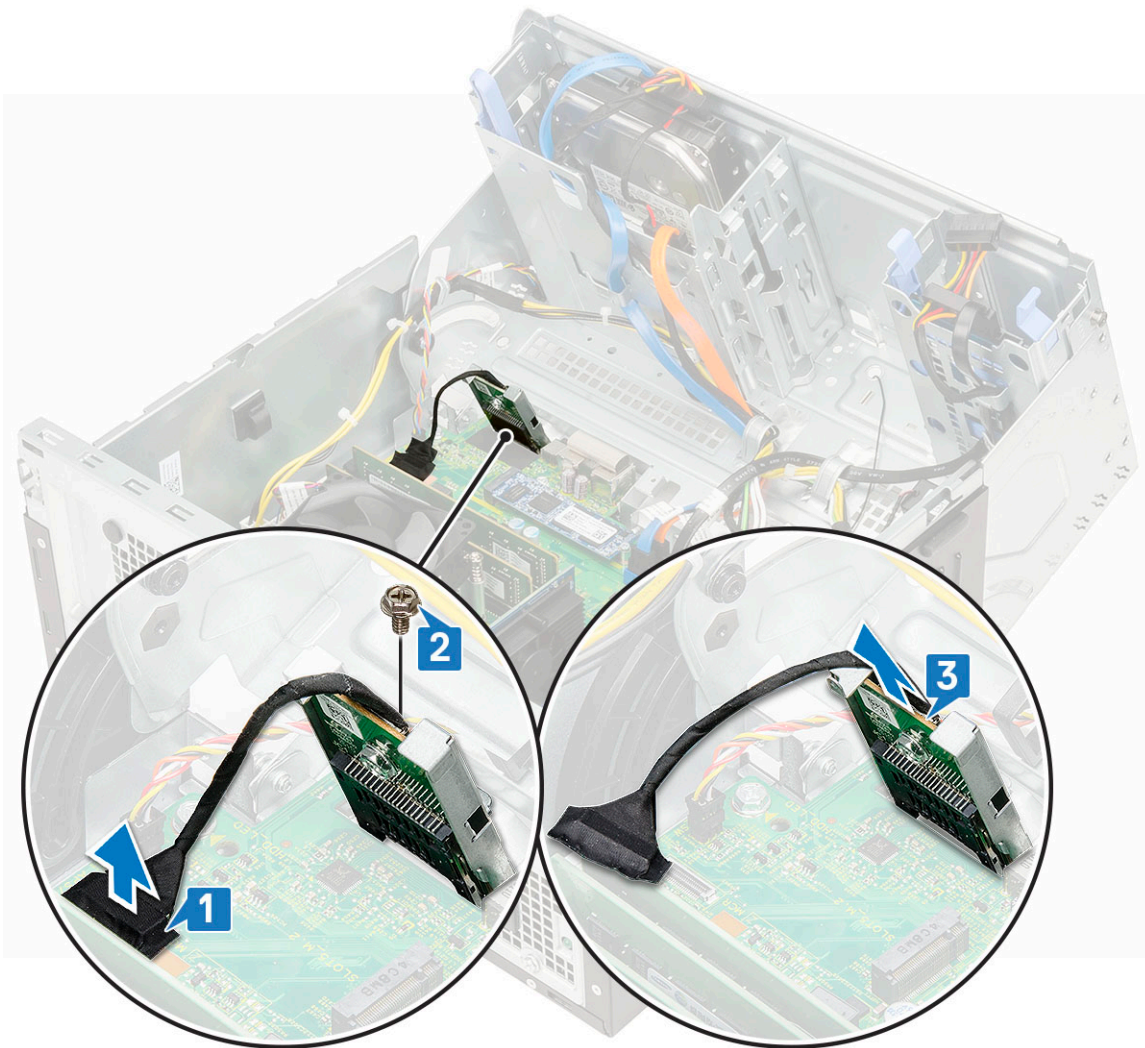

Installation du lecteur de carte SD

1. Pour installer le lecteur de carte SD :
 - a) Insérez le lecteur de carte SD dans son logement sur la porte du panneau avant [1].
 - b) Remplacez les vis qui fixent le lecteur de carte mémoire à la porte du panneau avant [2].
 - c) Branchez le câble du lecteur de carte SD au connecteur situé sur la carte système [3].

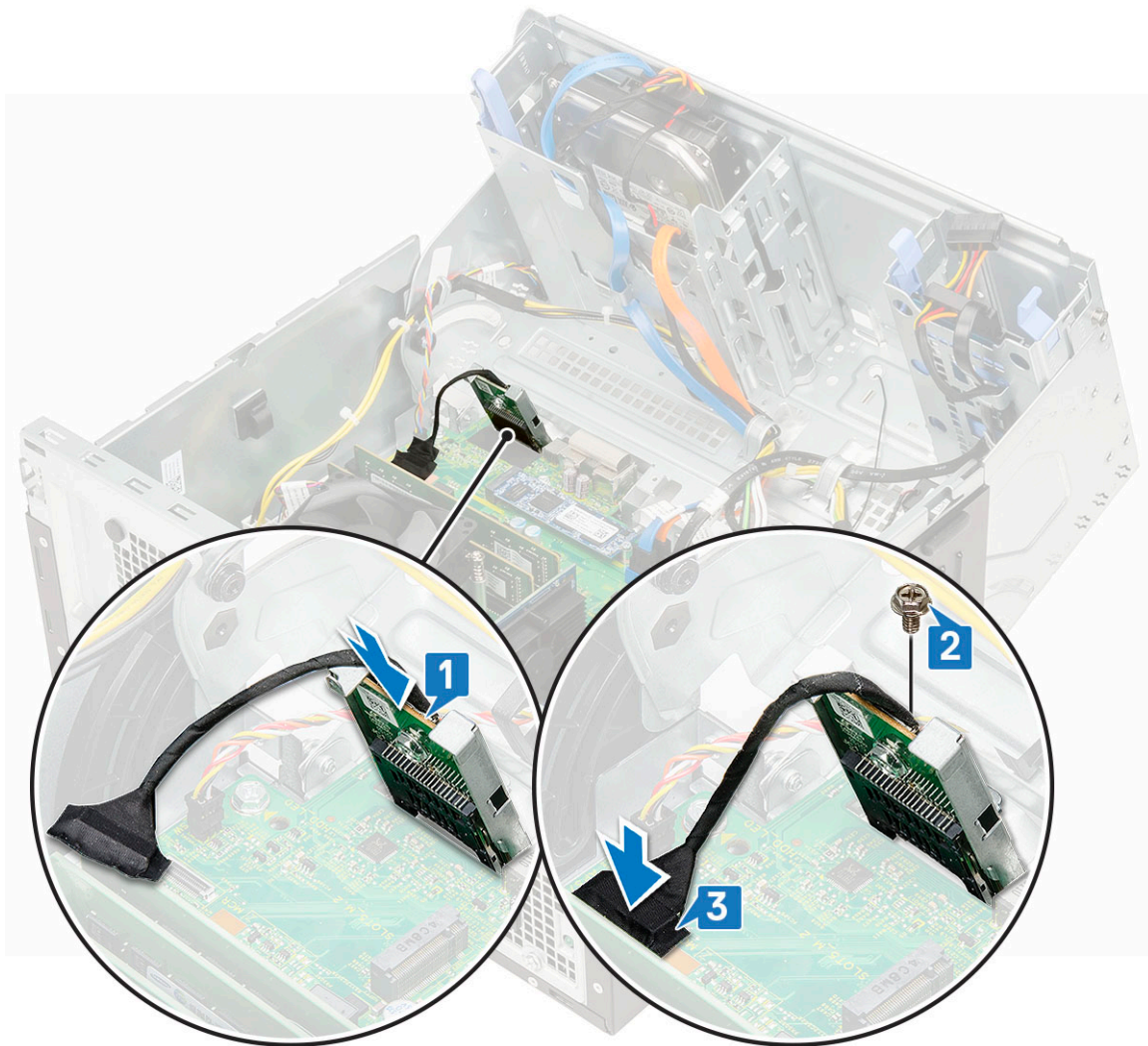

2. Fermez la [porte du panneau avant](#).
3. Installez les éléments suivants :
 - a) [Cadre avant](#)
 - b) [Capot latéral](#)
4. Suivez les procédures décrites dans la section [Après une intervention à l'intérieur de l'ordinateur](#).

Barrette de mémoire

Retrait d'une barrette de mémoire

1. Suivez les procédures décrites dans la section [Avant une intervention à l'intérieur de l'ordinateur](#).
2. Retirez :
 - a) [Capot latéral](#)
 - b) [Cadre avant](#)
3. Ouvrez la [porte du panneau avant](#).
4. Pour retirer le module de mémoire :
 - a) Tirez sur les attaches de fixation du module de mémoire jusqu'à ce que celui-ci s'éjecte [1].
 - b) Retirez la barrette de mémoire de la carte système [2].

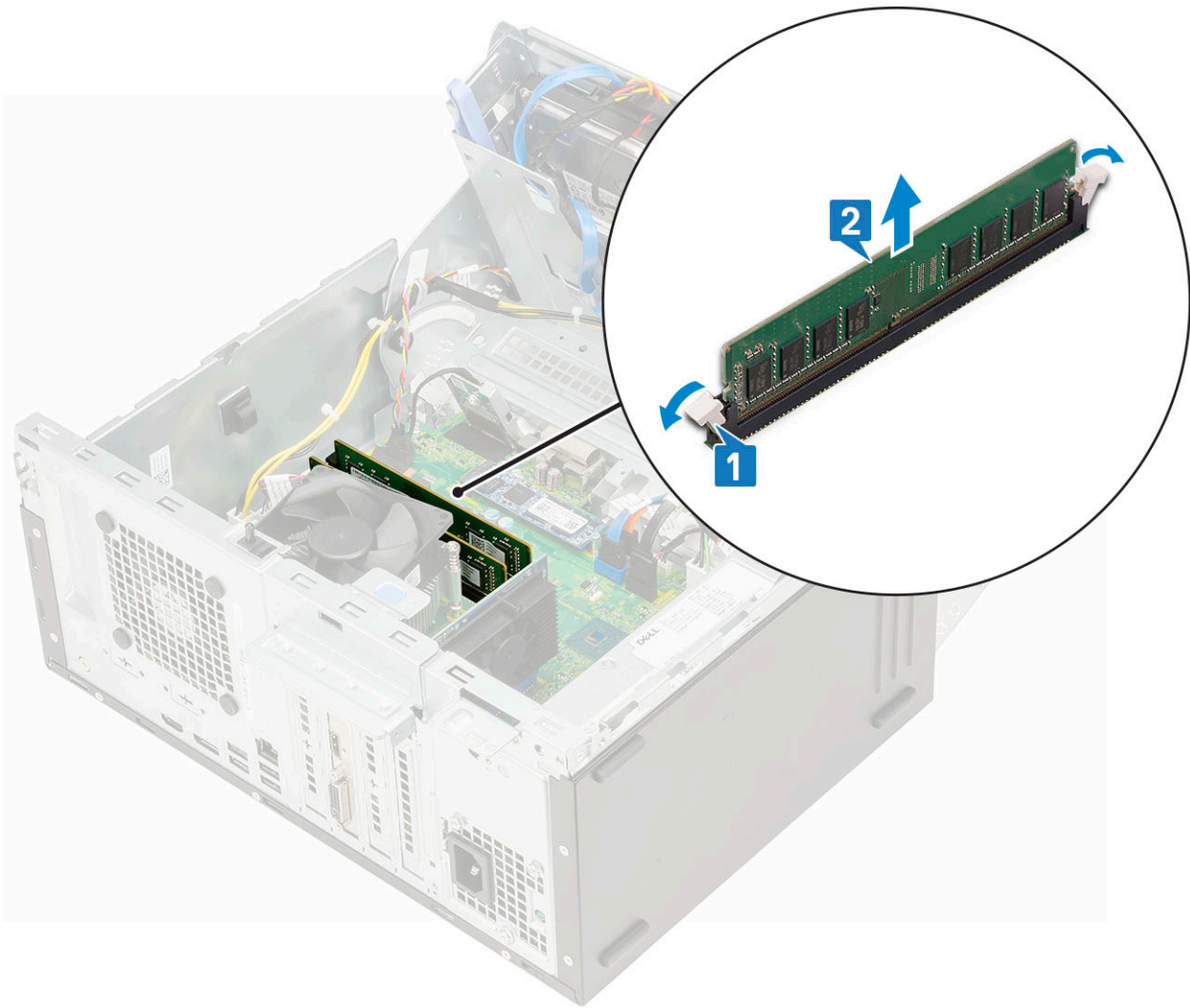

Installation d'une barrette de mémoire

1. Pour installer la barrette de mémoire :
 - a) Alignez l'encoche du module de mémoire sur la languette de son connecteur.
 - b) Insérez le module de mémoire dans son emplacement [1].
 - c) Appuyez sur la barrette de mémoire jusqu'à ce que la languette de fixation du module de mémoire s'enclenche [2].

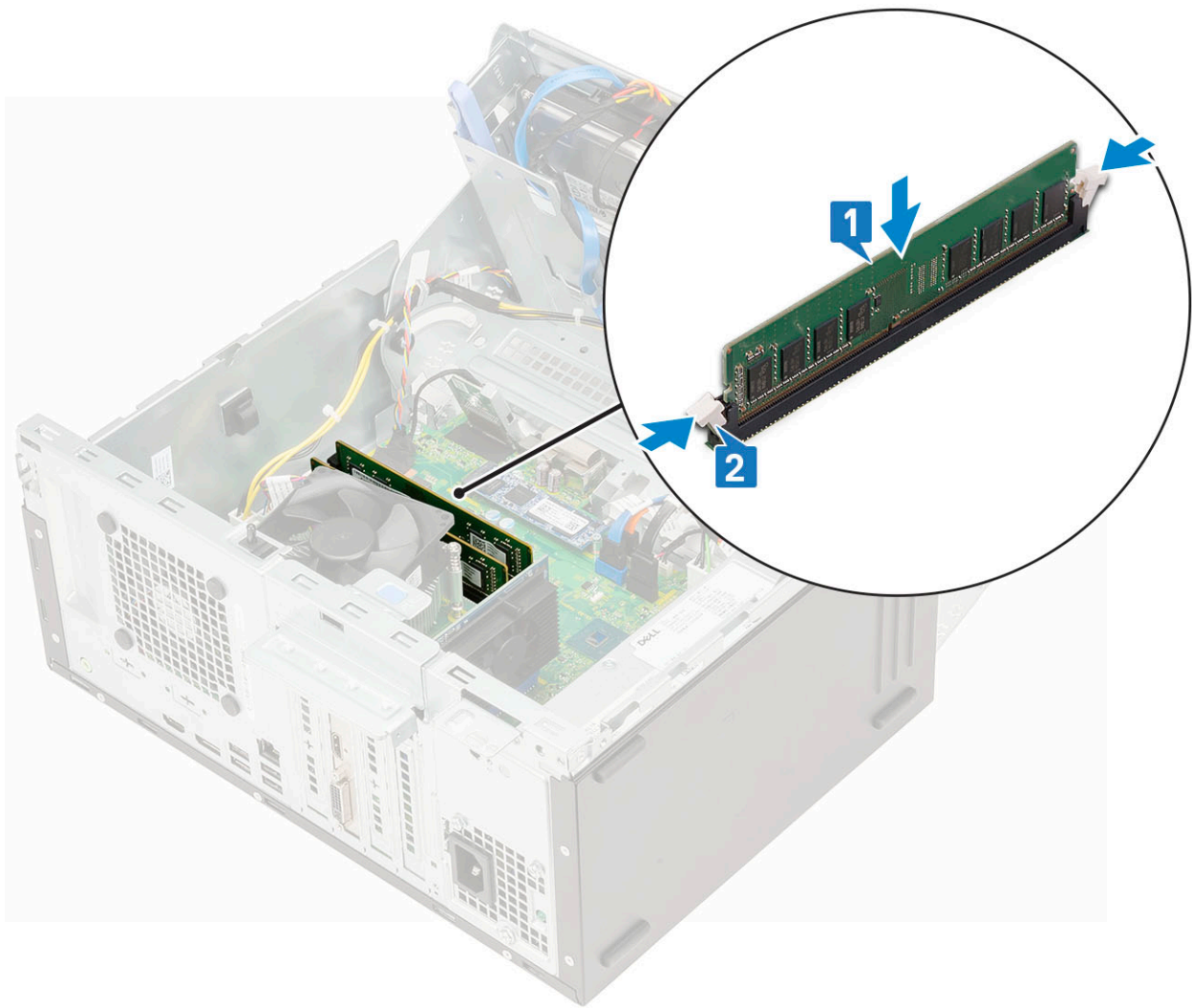

2. Fermez la [porte du panneau avant](#).
3. Installez les éléments suivants :
 - a) [Cadre avant](#)
 - b) [Capot latéral](#)
4. Suivez les procédures décrites dans la section [Après une intervention à l'intérieur de l'ordinateur](#).

Carte d'extension

Retrait de la carte d'extension PCIe

1. Suivez les procédures décrites dans la section [Avant une intervention à l'intérieur de l'ordinateur](#).
2. Retirez :
 - a) [Capot latéral](#)
 - b) [Cadre avant](#)
3. Ouvrez la [porte du panneau avant](#).
4. Pour retirer la carte d'extension PCIe :
 - a) Tirez le loquet de dégagement pour déverrouiller la carte d'extension PCIe [1].
 - b) Poussez la languette de fixation de la carte [2], puis soulevez la carte d'extension PCIe pour la retirer de l'ordinateur [3].

REMARQUE : Cette étape n'est applicable que pour le connecteur doté d'une languette de maintien de carte, dans les autres cas, soulevez la carte d'extension PCIe pour la retirer du système.

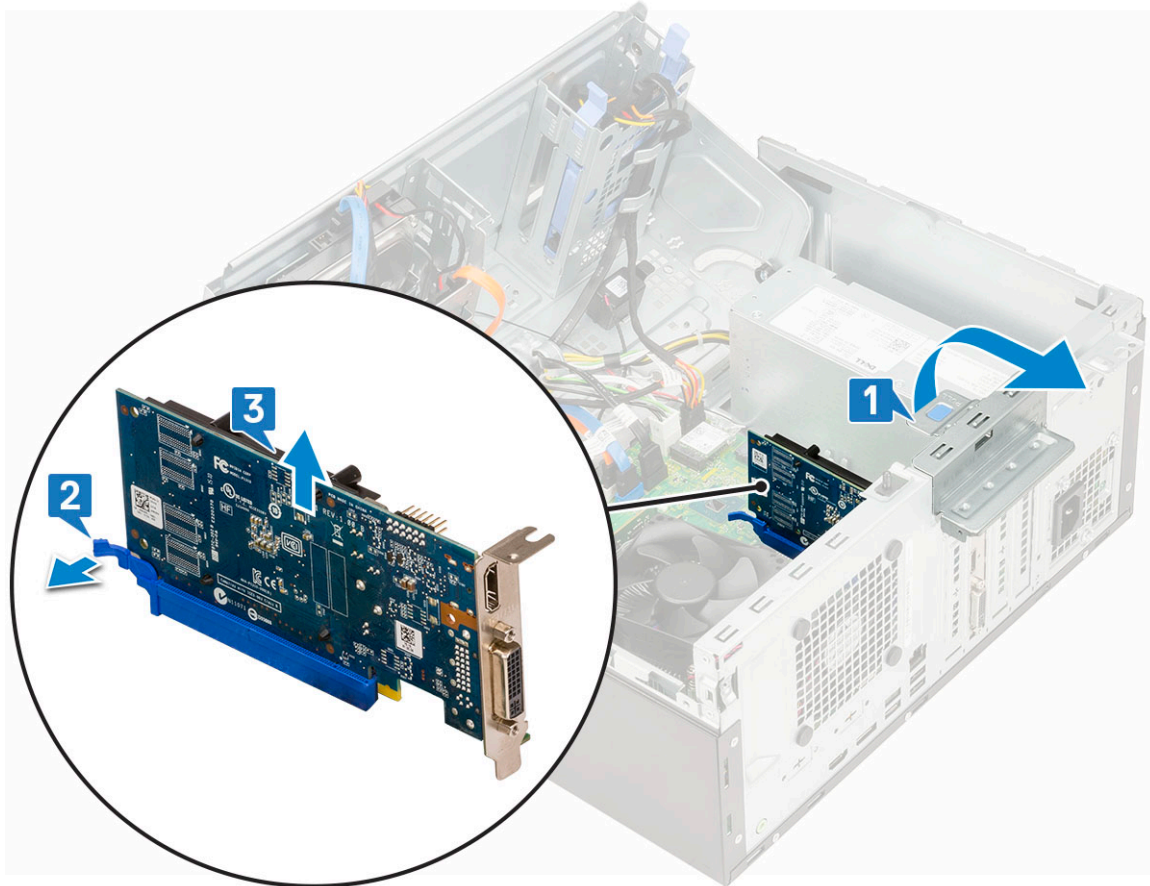

5. Répétez ces étapes pour retirer toute autre carte d'extension PCIe.

Installation d'une carte d'extension PCIe

1. Pour installer la carte d'extension PCIe :

- a) Insérez la carte d'extension PCIe dans le connecteur situé sur la carte système [1].
- b) Fixez la carte d'extension PCIe en poussant sur son loquet de rétention jusqu'à ce qu'il s'enclenche [2].

i **REMARQUE :** Cette étape n'est applicable que pour le connecteur avec le loquet de rétention de la carte. Si vous ne l'avez pas, sautez cette étape.

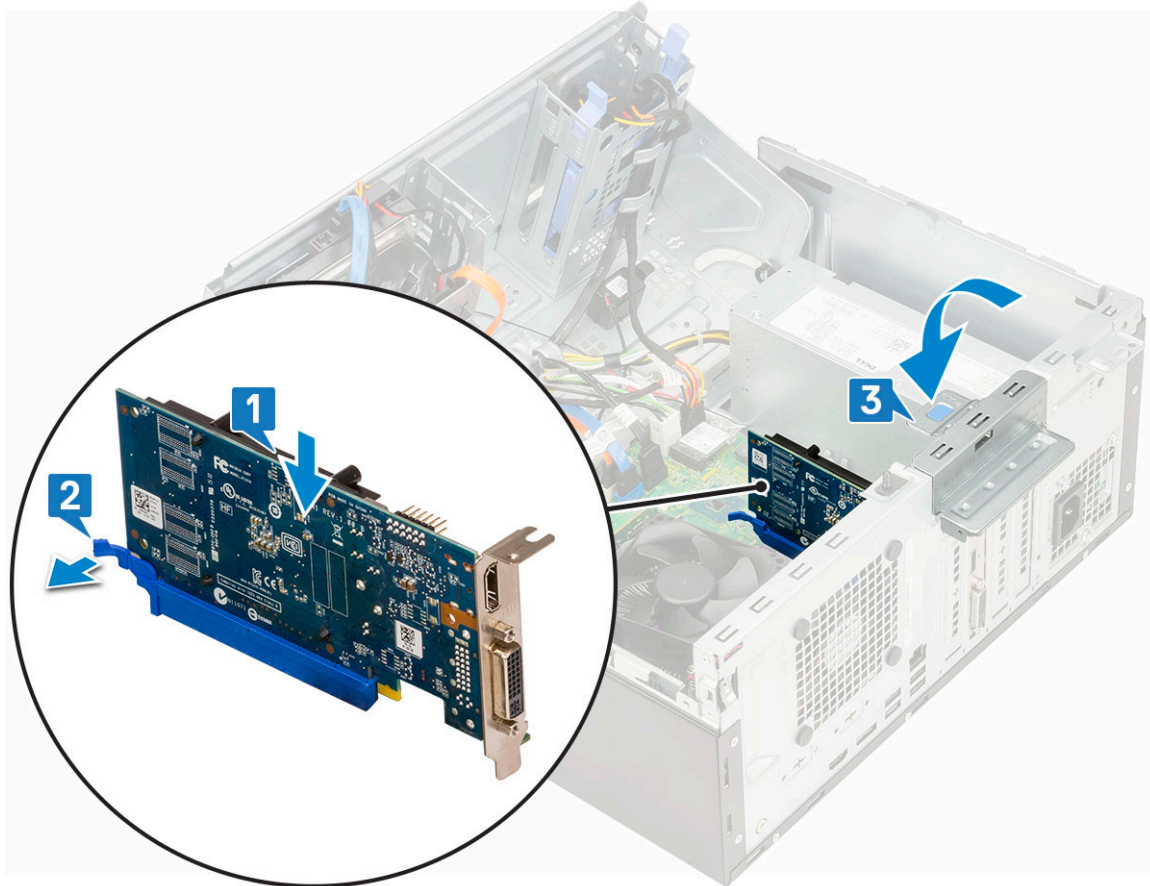

- c) Tirez le loquet de dégagement vers l'avant pour fermer [3].
- d) Répétez ces étapes pour installer d'autres cartes d'extension PCIe.
- 2. Fermez la [porte du panneau avant](#).
- 3. Installez les éléments suivants :
 - a) [Cadre avant](#)
 - b) [Capot latéral](#)
- 4. Suivez les procédures décrites dans la section [Après une intervention à l'intérieur de l'ordinateur](#).

Module VGA en option

Retrait du module VGA en option

- 1. Suivez les procédures décrites dans la section [Avant une intervention à l'intérieur de l'ordinateur](#).
- 2. Retirez :
 - a) [Capot latéral](#)
 - b) [Cadre avant](#)
- 3. Ouvrez la [porte du panneau avant](#).
- 4. Retirez le [ventilateur système](#).
- 5. Pour retirer le module VGA en option :
 - a) Retirez les deux vis (M3X3) qui fixent le module VGA en option au système.

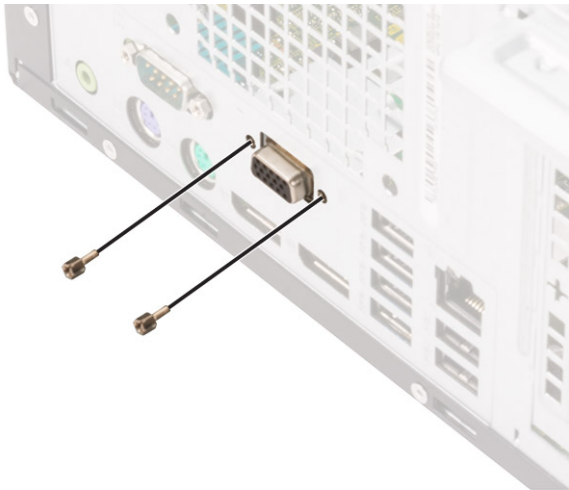

- b) Déconnectez le câble VGA du connecteur situé sur la carte système [1].
- c) Retirez le module VGA du système [2].

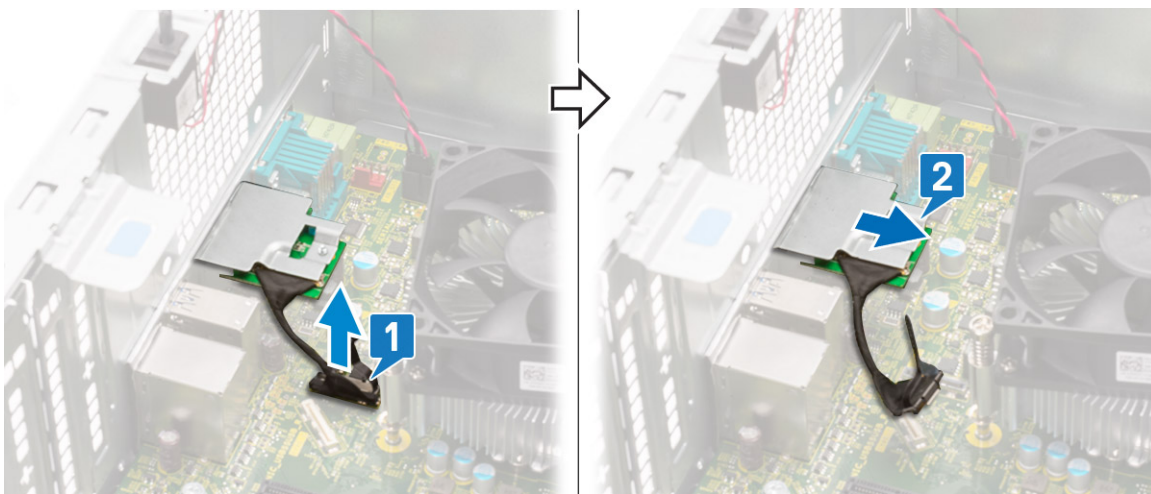

Installation du module VGA en option

- 1. Insérez le module VGA dans son logement à l'intérieur de votre ordinateur [1] et connectez le câble VGA sur le connecteur de la carte système [2].

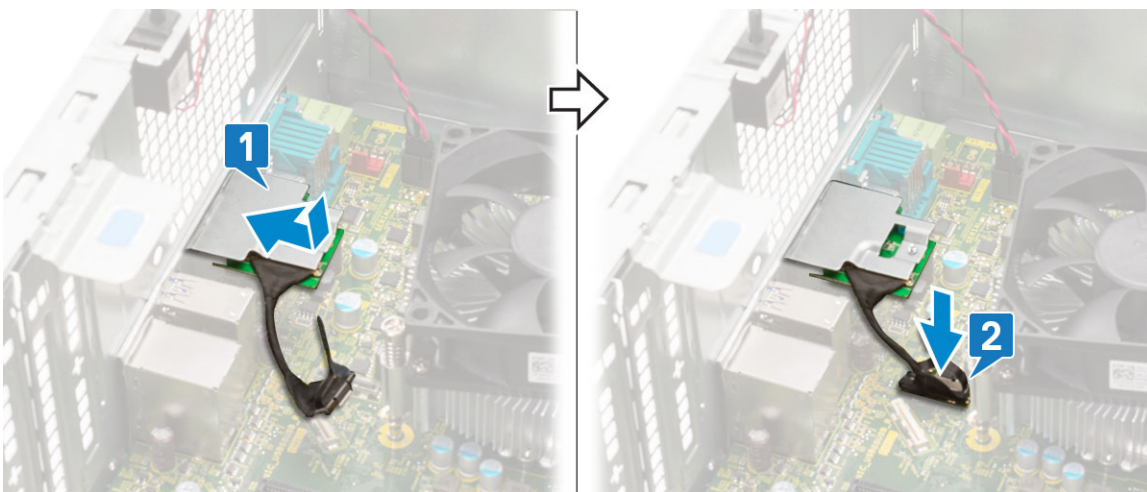

- 2. Remettez en place les deux vis (M3X3) qui fixent le module VGA en option au système.

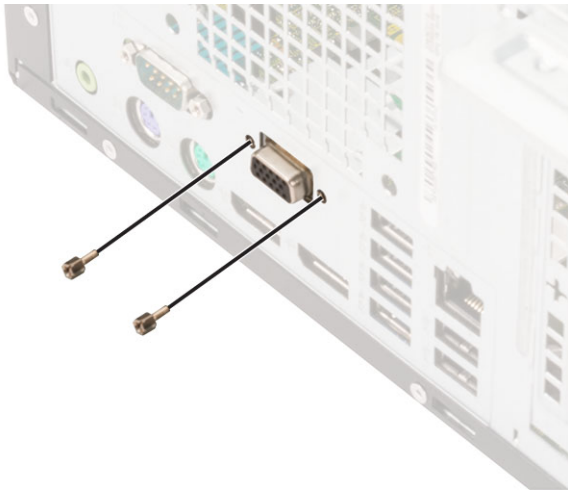

3. Installez le [ventilateur système](#) .
4. Fermez la [porte du panneau avant](#).
5. Installez les éléments suivants :
 - a) [Cadre avant](#)
 - b) [Capot latéral](#)
6. Suivez les procédures décrites dans la section [Après une intervention à l'intérieur de l'ordinateur](#).

Bloc d'alimentation

Retrait du bloc d'alimentation ou PSU

1. Suivez les procédures décrites dans la section [Avant une intervention à l'intérieur de l'ordinateur](#).
2. Retirez :
 - a) [Capot latéral](#)
 - b) [Cadre avant](#)
3. Ouvrez la [porte du panneau avant](#).
4. Pour libérer le bloc d'alimentation :
 - a) Débranchez les câbles PSU des connecteurs de la carte système [1].
 - b) Désengagez les câbles du bloc d'alimentation des clips de fixation [2, 3, 4, 5].
 - c) Débranchez les câbles PSU des connecteurs de la carte système [6].

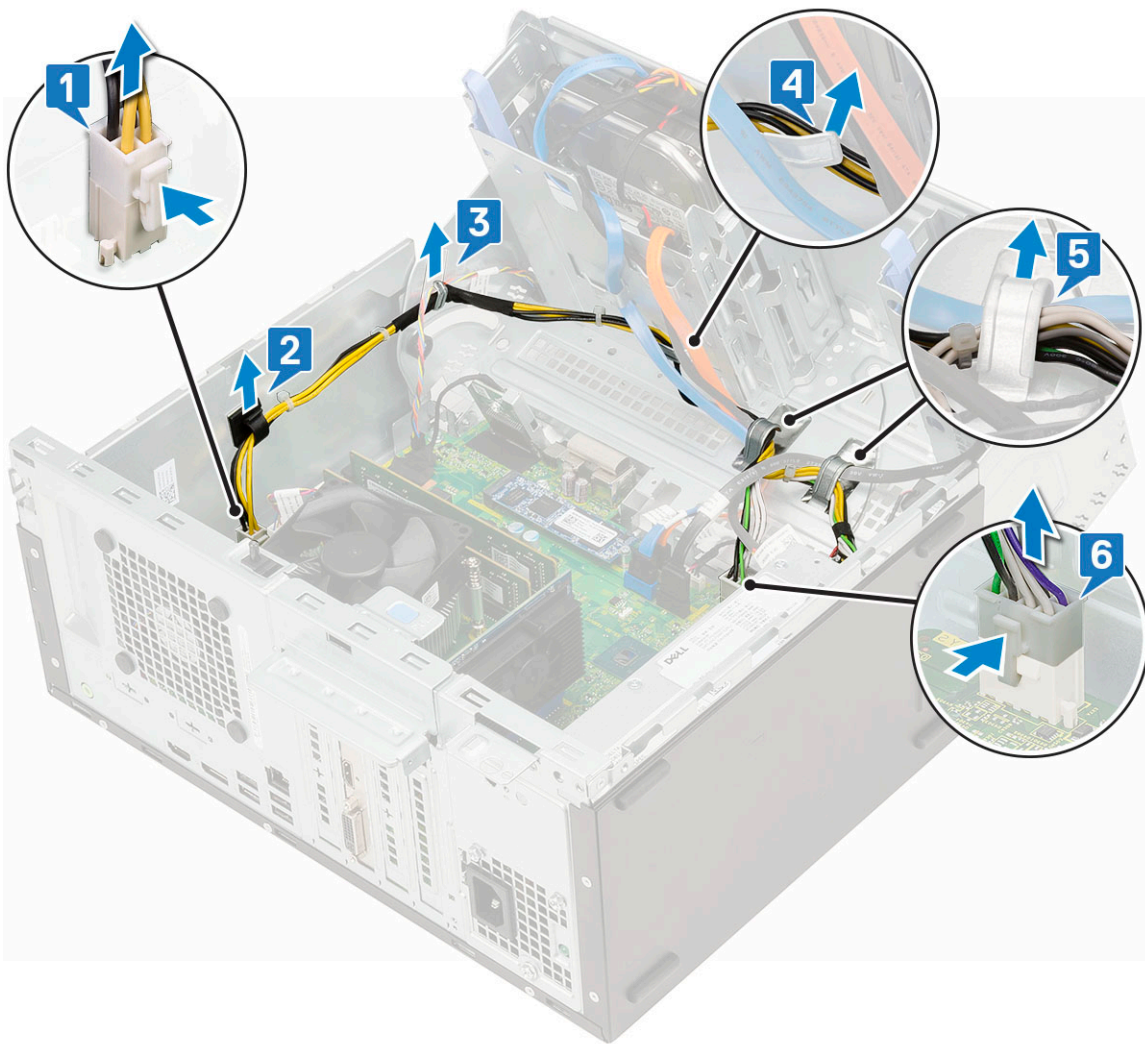

5. Pour retirer le bloc d'alimentation :
- a) Retirez les 3 vis qui fixent le bloc d'alimentation au système [1].
 - b) Appuyez sur la patte de dégagement [2].
 - c) Faites coulisser et soulevez le bloc d'alimentation, puis retirez-le de l'ordinateur [3].

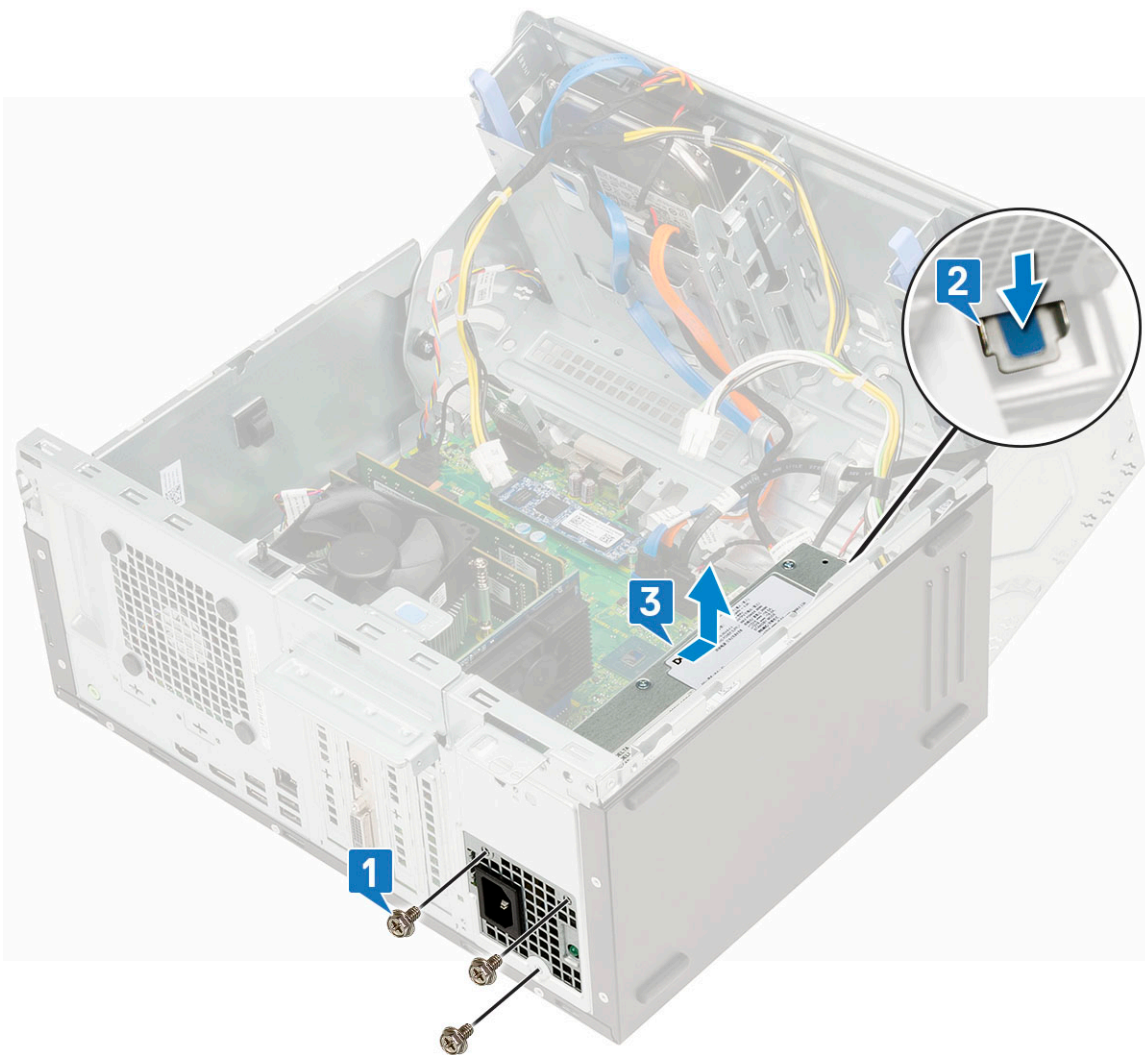

Installation du bloc d'alimentation ou PSU

1. Pour installer le bloc d'alimentation :
 - a) Insérez le bloc d'alimentation dans son logement et faites-le glisser vers l'arrière du système [1] jusqu'à ce que les pattes de dégagement s'enclenchent.
 - b) Remettez en place les trois vis qui fixent le bloc d'alimentation à l'ordinateur [3].

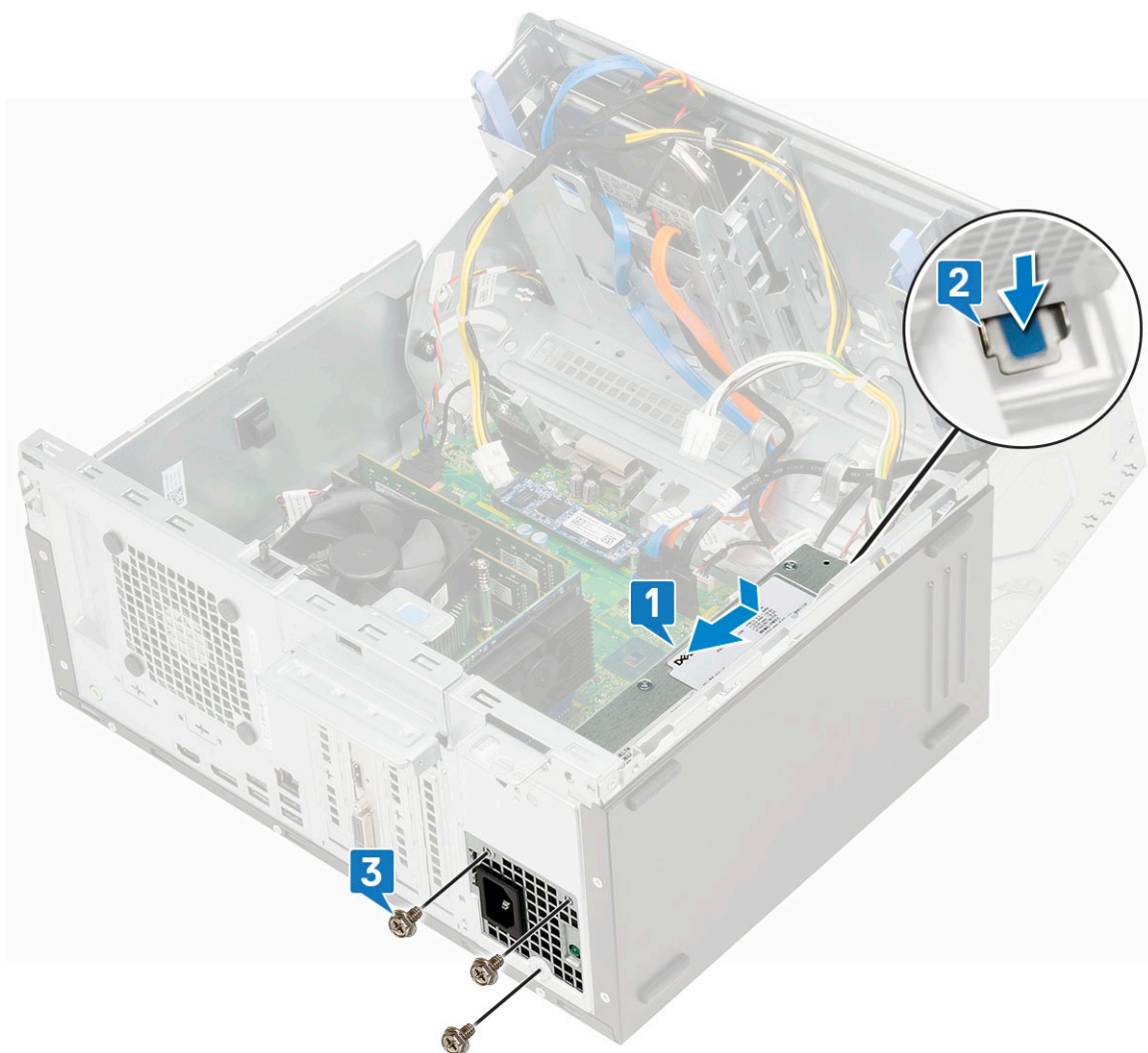

- c) Connectez les câbles du bloc d'alimentation aux connecteurs situés sur la carte système [1].
- d) Acheminez les câbles du bloc d'alimentation dans les clips de fixation [2, 3, 4, 5].
- e) Connectez le câble du bloc d'alimentation au connecteur situé sur la carte système [6].

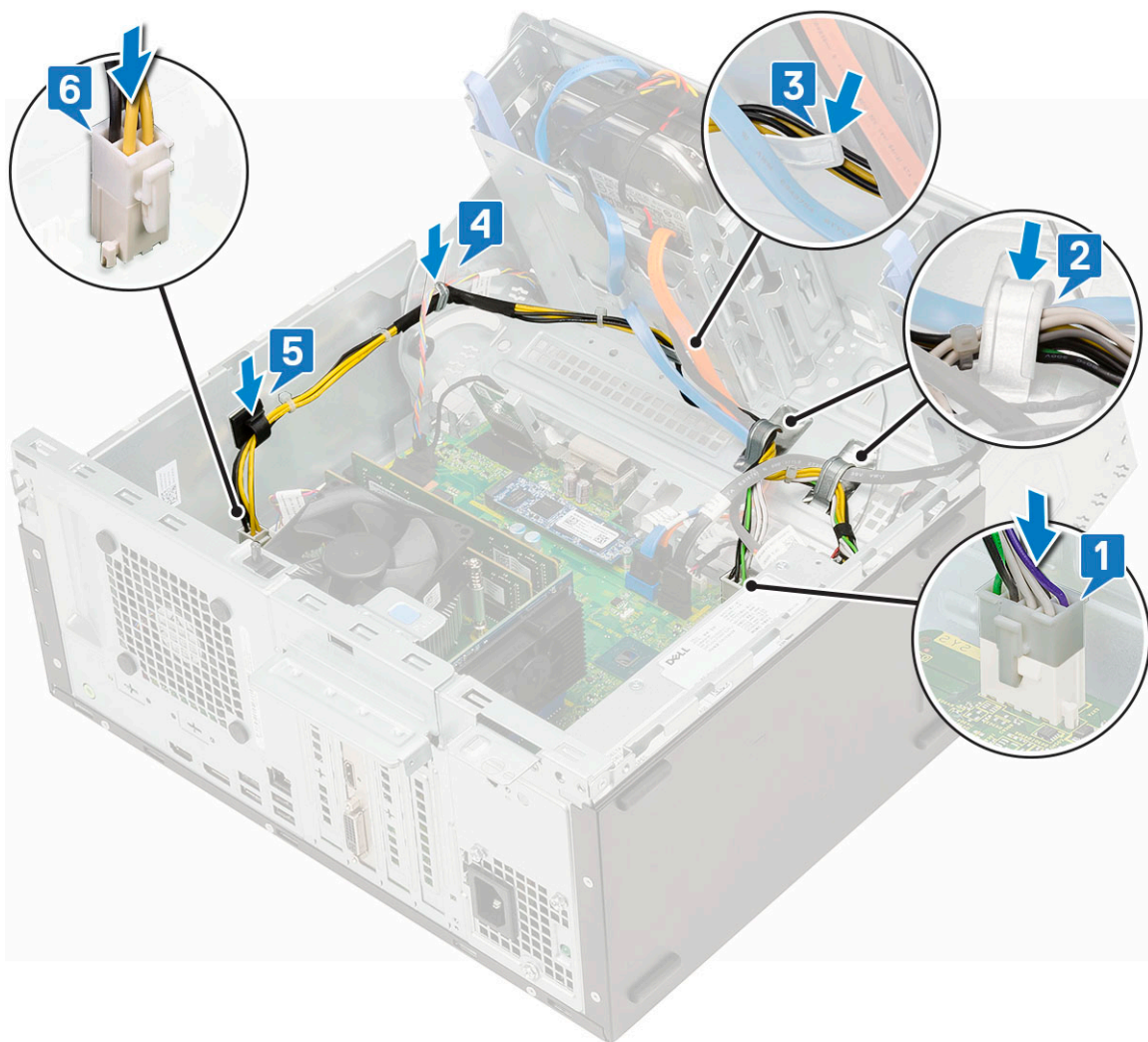

2. Fermez la [porte du panneau avant](#).
3. Installez les éléments suivants :
 - a) [Cadre avant](#)
 - b) [Capot latéral](#)
4. Suivez les procédures décrites dans la section [Après une intervention à l'intérieur de l'ordinateur](#).

Commutateur d'intrusion

Retrait du commutateur d'intrusion

1. Suivez les procédures décrites dans la section [Avant une intervention à l'intérieur de l'ordinateur](#).
2. Retirez :
 - a) [Capot latéral](#)
 - b) [Cadre avant](#)
3. Ouvrez la [porte du panneau avant](#).
4. Pour retirer le commutateur d'intrusion :
 - a) Débranchez le câble du commutateur d'intrusion du connecteur de la carte système [1].
 - b) Retirez le câble du commutateur d'intrusion du passe-câble du ventilateur [2].
 - c) Faites glisser le commutateur d'intrusion et poussez-le pour le retirer de l'ordinateur [3].

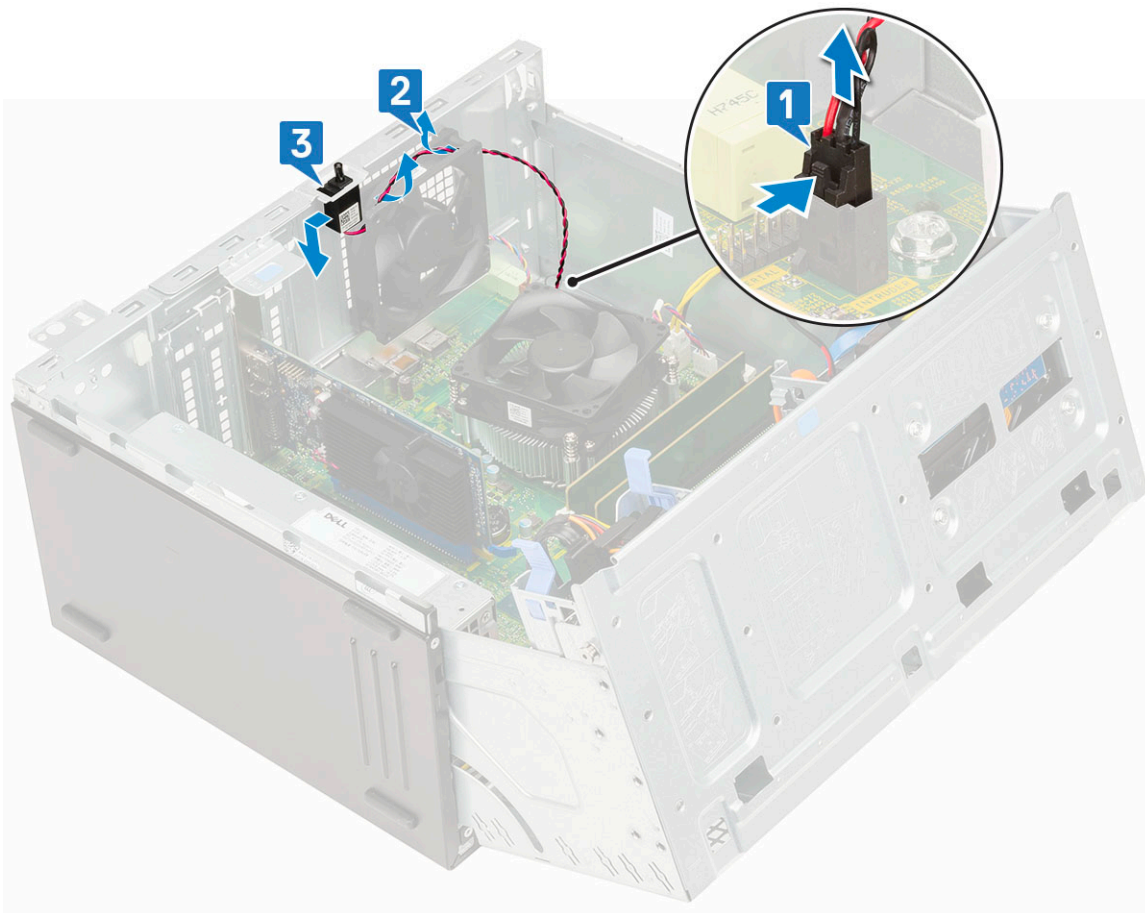

Installation du commutateur d'intrusion

1. Insérez le commutateur d'intrusion dans son emplacement sur le système [1].
2. Faites passer le câble du commutateur d'intrusion dans le passe-câbles du ventilateur [2].
3. Branchez le câble du commutateur d'intrusion sur le connecteur de la carte système [3].

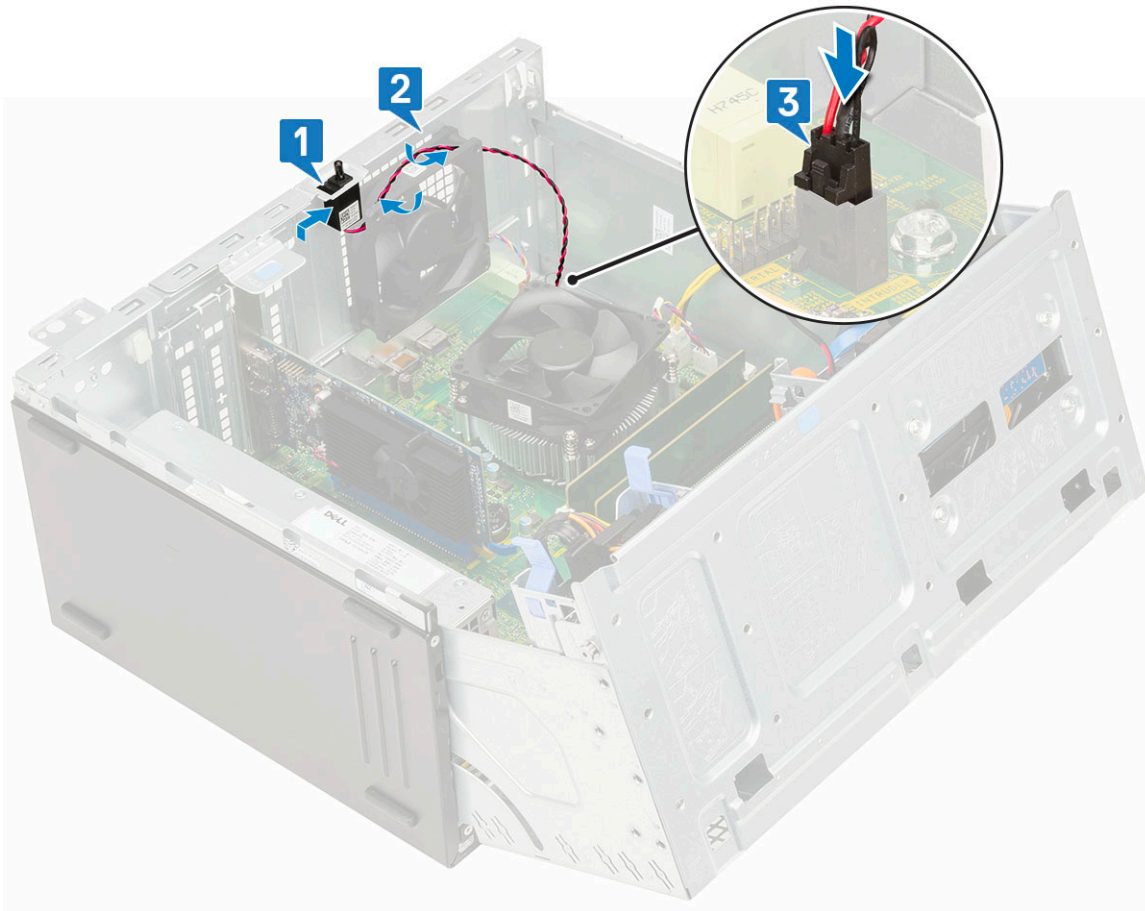

4. Fermez la [porte du panneau avant](#).
5. Installez les éléments suivants :
 - a) [Cadre avant](#)
 - b) [Capot latéral](#)
6. Suivez les procédures décrites dans la section [Après une intervention à l'intérieur de l'ordinateur](#).

Bouton d'alimentation

Retrait du bouton d'alimentation

1. Suivez les procédures décrites dans la section [Avant une intervention à l'intérieur de l'ordinateur](#).
2. Retirez :
 - a) [Capot latéral](#)
 - b) [Cadre avant](#)
3. Ouvrez la [porte du panneau avant](#).
4. Pour libérer le bouton d'alimentation :
 - a) Déconnectez le câble du bouton d'alimentation de la carte système [1].
 - b) Retirez le câble du bouton d'alimentation de son clip de fixation [2].
 - c) Appuyez sur les pattes de dégagement à l'aide d'une pointe en plastique et faites glisser le bouton d'alimentation pour le sortir de l'avant du système [3].
 - d) Fermez la porte du panneau avant [4].

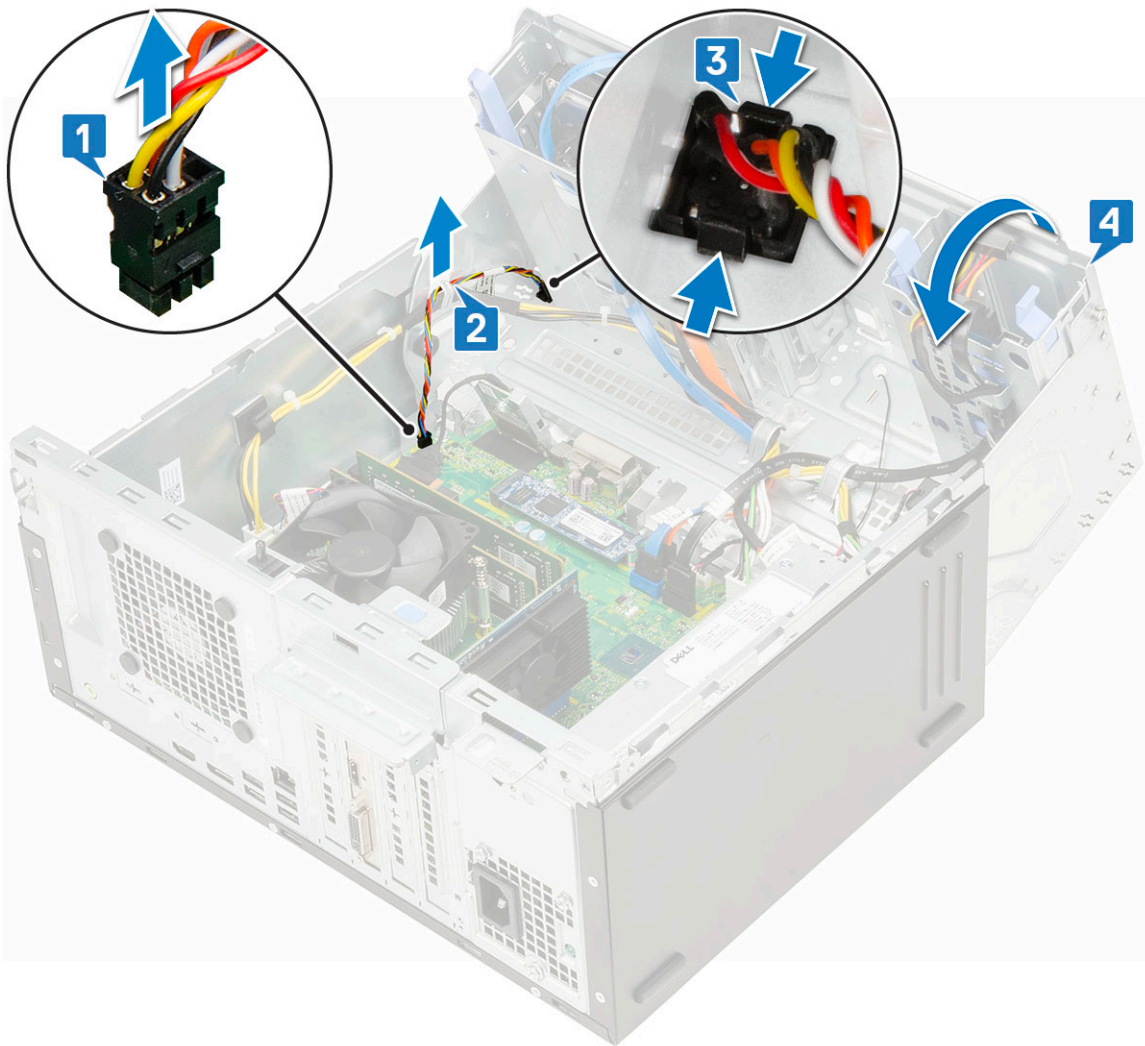

5. Retirez le bouton d'alimentation de l'ordinateur [4].

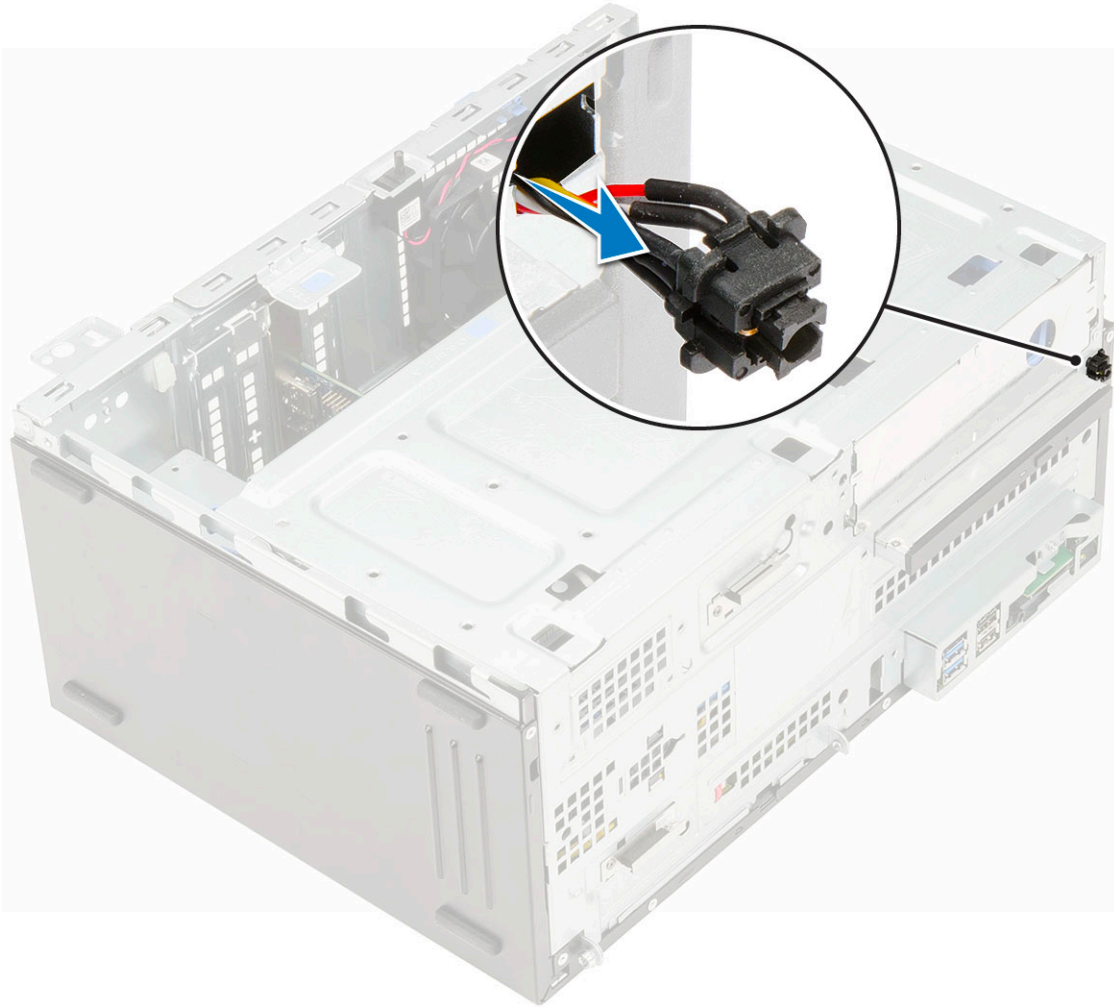

Installation du bouton d'alimentation

1. Insérez l'interrupteur d'alimentation dans son logement à l'avant de l'ordinateur et appuyez dessus jusqu'à ce qu'il s'enclenche.

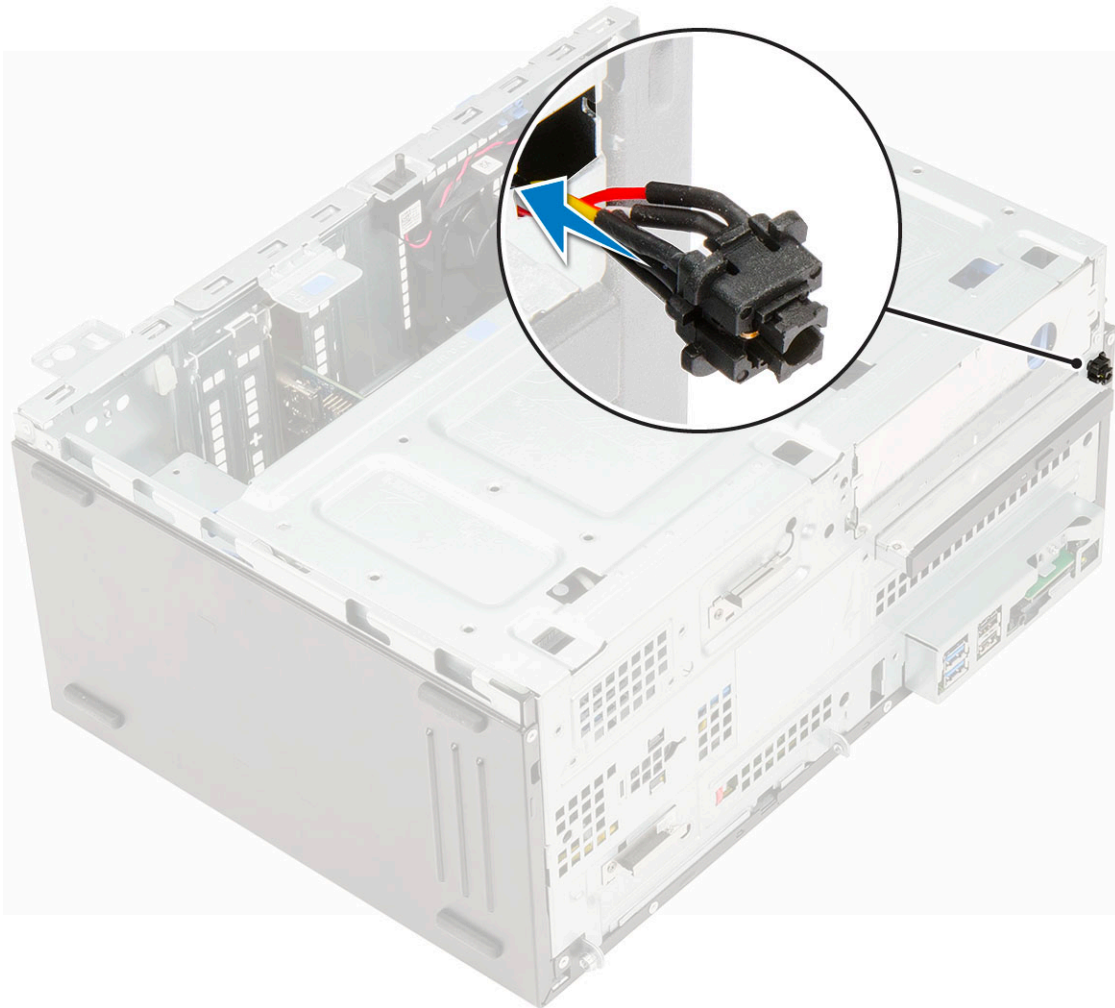

2. Ouvrez la porte du panneau avant [1]
3. Acheminez le câble de l'interrupteur d'alimentation au moyen du bouton d'alimentation via le clip de fixation [2, 3].
4. Alignez le câble avec les broches du connecteur et branchez le câble du bouton d'alimentation [4].

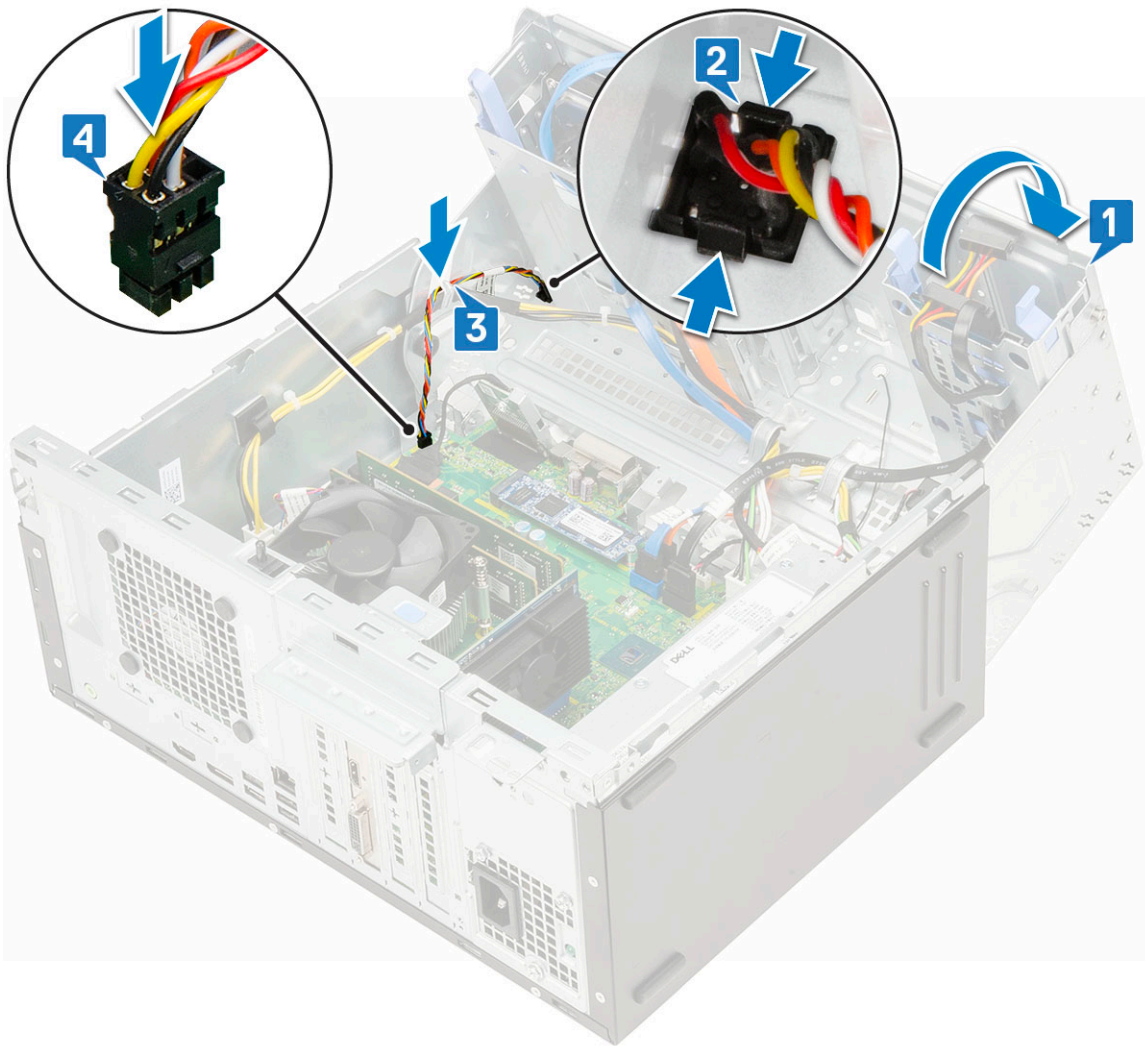

5. Fermez la [porte du panneau avant](#).
6. Installez les éléments suivants :
 - a) [Cadre avant](#)
 - b) [Capot latéral](#)
7. Suivez les procédures décrites dans la section [Après une intervention à l'intérieur de l'ordinateur](#).

Haut-parleur

Retrait du haut-parleur

1. Suivez les procédures décrites dans la section [Avant une intervention à l'intérieur de l'ordinateur](#).
2. Retirez :
 - a) [Capot latéral](#)
 - b) [Cadre avant](#)
3. Ouvrez la [porte du panneau avant](#).
4. Pour retirer le haut-parleur :
 - a) Déconnectez le câble des haut-parleurs de son connecteur situé sur la carte système [1].
 - b) Soulevez la languette [2], et faites glisser le haut-parleur hors de l'emplacement [3].

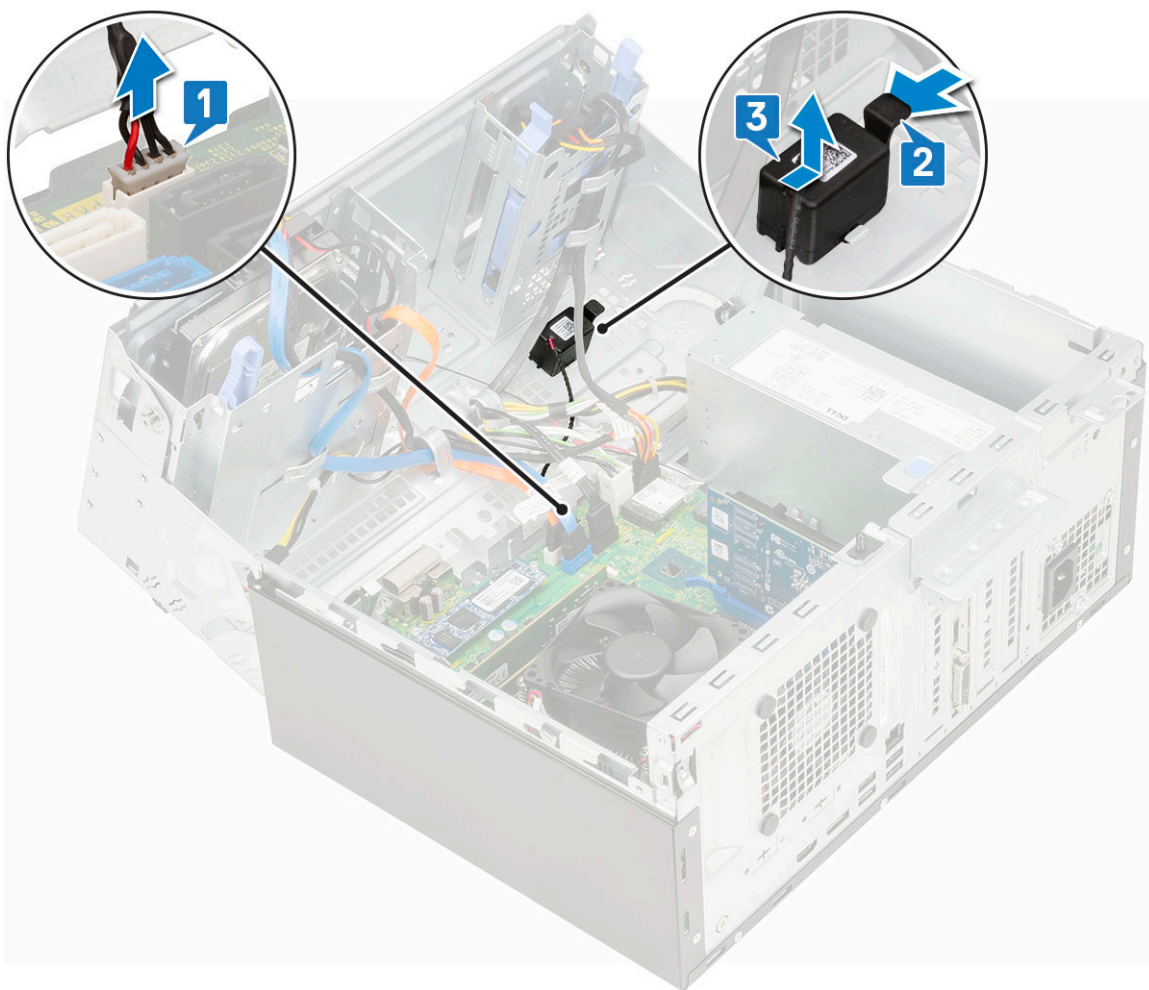

Installation du haut-parleur

1. Insérez le haut-parleur dans son logement et appuyez dessus jusqu'à ce qu'il s'enclenche [1, 2].
2. Branchez le câble du haut-parleur au connecteur de la carte système [2, 3].

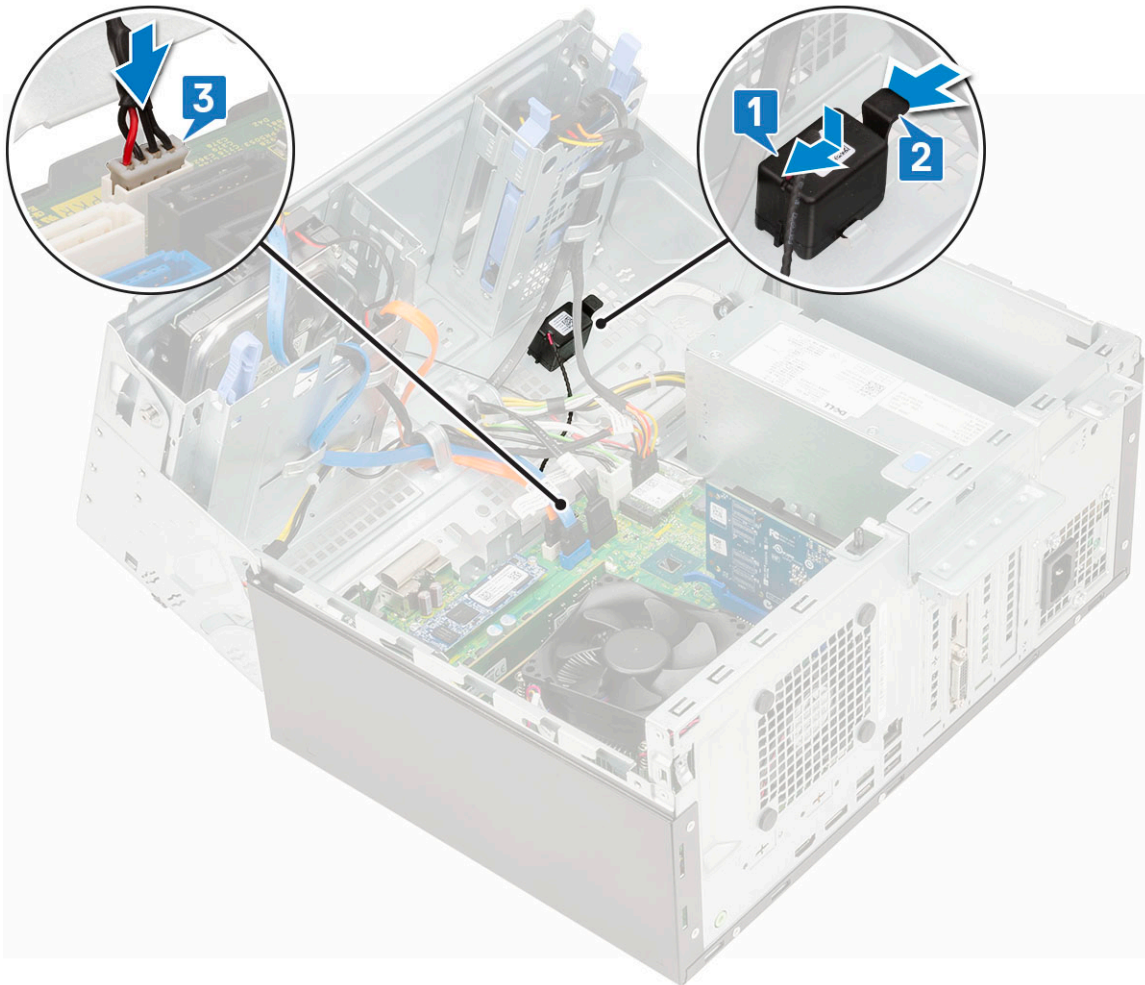

3. Fermez la [porte du panneau avant](#).
4. Installez les éléments suivants :
 - a) [Cadre avant](#)
 - b) [Capot latéral](#)
5. Suivez les procédures décrites dans la section [Après une intervention à l'intérieur de l'ordinateur](#).

Pile bouton

Retrait de la pile bouton

1. Suivez les procédures décrites dans la section [Avant une intervention à l'intérieur de l'ordinateur](#).
2. Retirez :
 - a) [Capot latéral](#)
 - b) [Cadre avant](#)
3. Ouvrez la [porte du panneau avant](#).
4. Pour retirer la pile bouton :
 - a) Appuyez sur le loquet de dégagement jusqu'à ce que la pile bouton se soulève [1].
 - b) Retirez la pile bouton du connecteur sur la carte système [2].

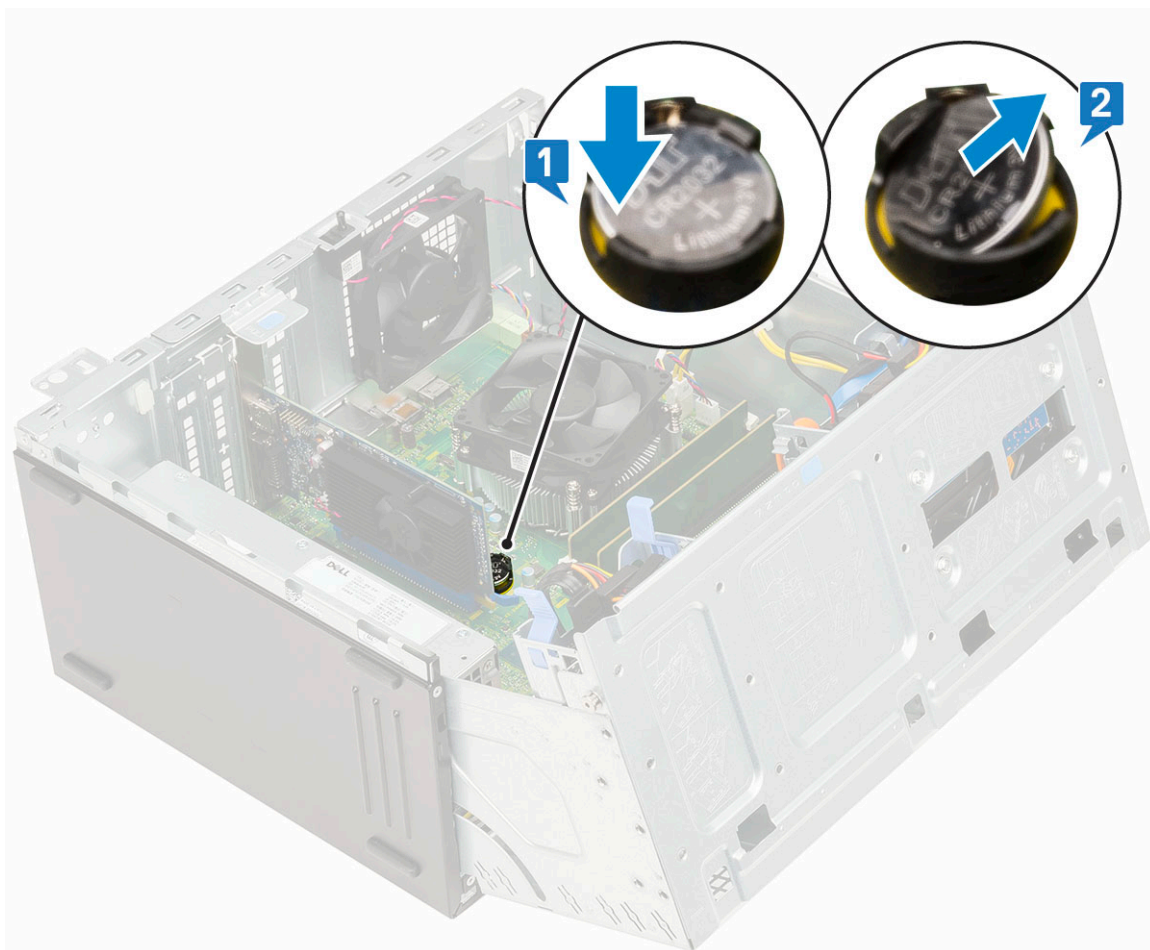

REMARQUE : Le retrait de la pile bouton peut entraîner la réinitialisation des paramètres/du BIOS de la carte système.

Installation de la pile bouton

1. Tenez la pile, le pôle positif « + » vers le haut, puis glissez-la sous les pattes de fixation du pôle positif du connecteur [1].
2. Appuyez sur la pile pour l'enclencher dans le connecteur [2].

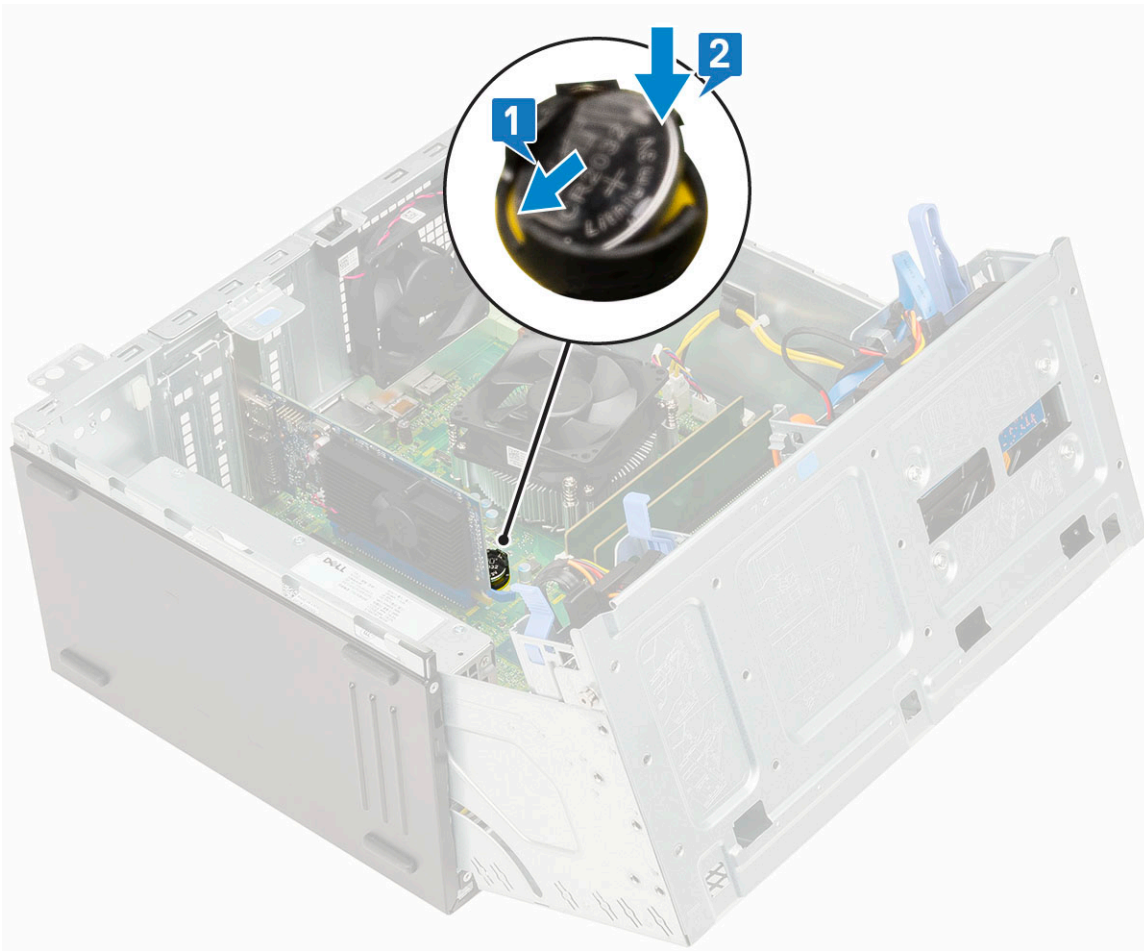

3. Fermez la [porte du panneau avant](#).
4. Installez les éléments suivants :
 - a) [Cadre avant](#)
 - b) [Capot latéral](#)
5. Suivez les procédures décrites dans la section [Après une intervention à l'intérieur de l'ordinateur](#).

Ventilateur du dissipateur thermique

Retrait du ventilateur du dissipateur de chaleur

1. Suivez les procédures décrites dans la section [Avant une intervention à l'intérieur de l'ordinateur](#).
2. Retirez :
 - a) [Capot latéral](#)
 - b) [Cadre avant](#)
3. Ouvrez la [porte du panneau avant](#).
4. Pour retirer l'ensemble ventilateur/dissipateur de chaleur :
 - a) Débranchez le câble de l'ensemble dissipateur de chaleur et ventilateur du connecteur de la carte système [1].
 - b) Retirez les vis qui fixent le ventilateur au dissipateur thermique [2].

ⓘ REMARQUE : Veillez à insérer le tournevis Torx dans le tour de vis supérieur pour retirer les vis.
 - c) Soulevez le ventilateur du dissipateur de chaleur pour le retirer de l'ordinateur [3].

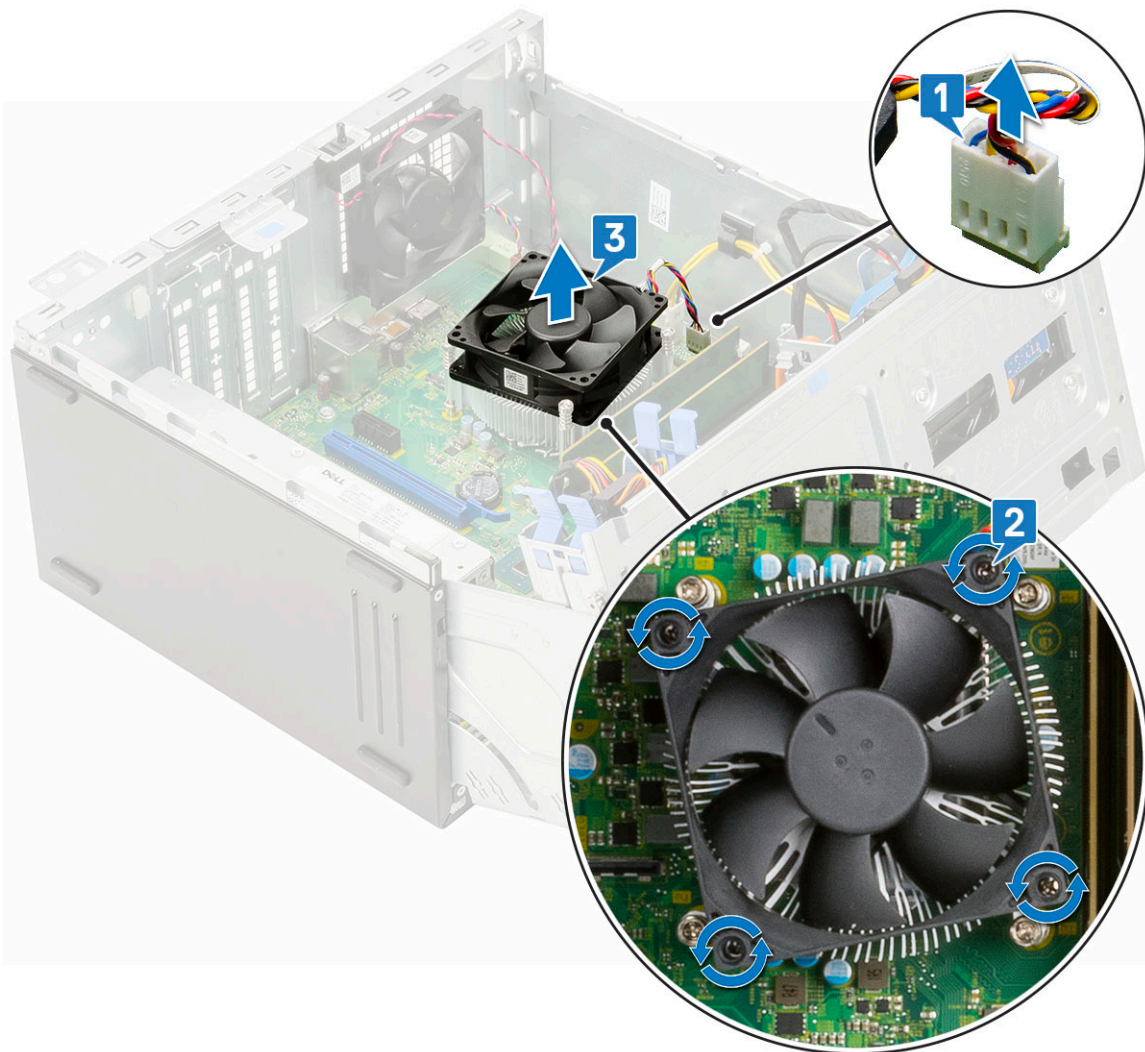

Installation du ventilateur du dissipateur de chaleur

1. Placez le ventilateur sur l'assemblage du dissipateur de chaleur [1].
2. Serrez les vis (4) pour fixer le ventilateur à l'assemblage du dissipateur de chaleur [2].
3. Branchez le câble de l'ensemble dissipateur de chaleur et ventilateur sur le connecteur situé sur la carte système [3].

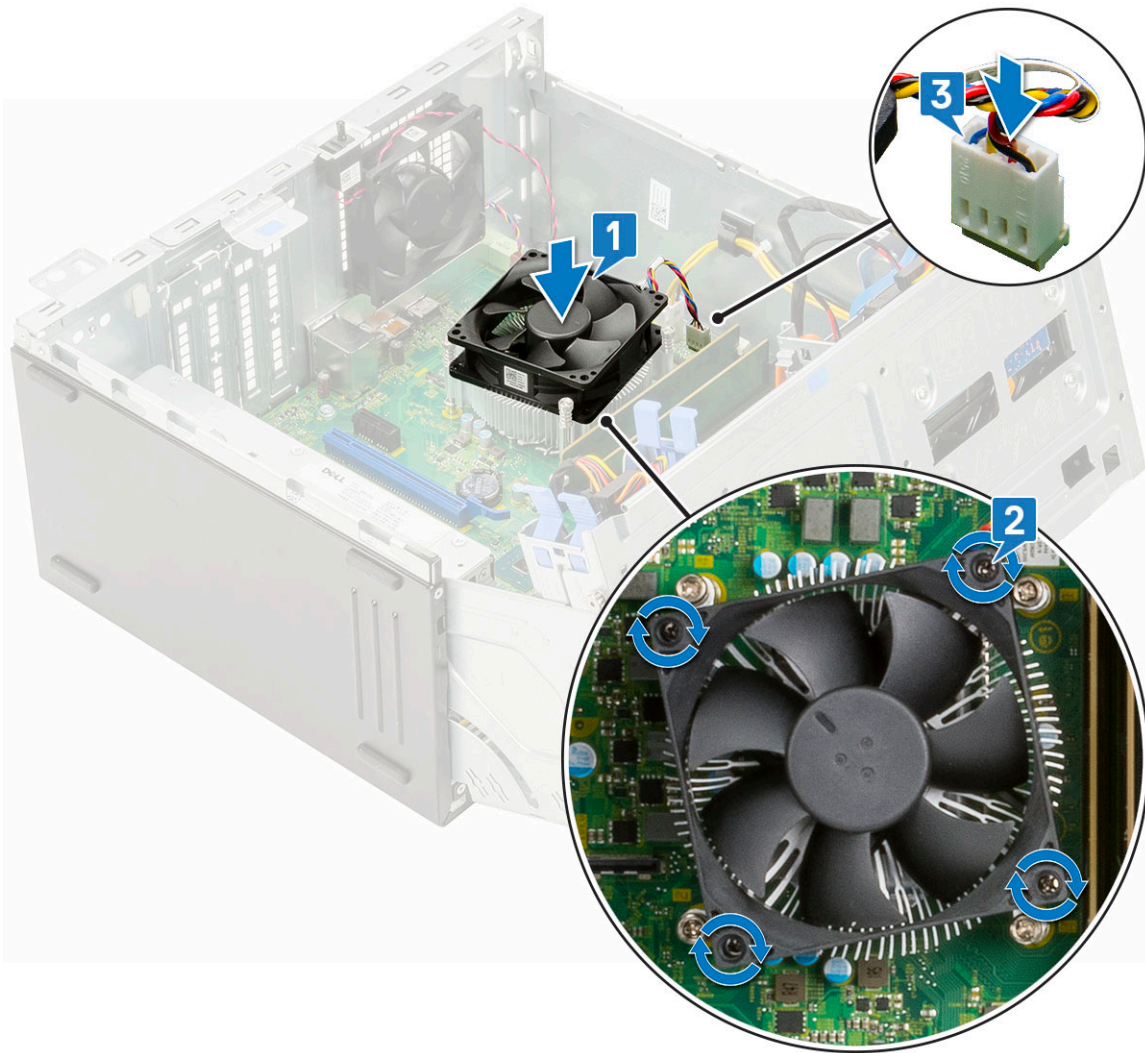

4. Fermez la [porte du panneau avant](#).
5. Installez les éléments suivants :
 - a) [Cadre avant](#)
 - b) [Capot latéral](#)
6. Suivez les procédures décrites dans la section [Après une intervention à l'intérieur de l'ordinateur](#).

Dissipateur thermique

Retrait de l'assemblage du dissipateur de chaleur

1. Suivez les procédures décrites dans la section [Avant une intervention à l'intérieur de l'ordinateur](#).
2. Retirez :
 - a) [Capot latéral](#)
 - b) [Cadre avant](#)
3. Ouvrez la [porte du panneau avant](#).
4. Pour retirer l'assemblage du dissipateur thermique :
 - a) Débranchez le câble de l'ensemble dissipateur de chaleur et ventilateur du connecteur de la carte système [1].
 - b) Desserrez les vis captives (4) qui fixent l'assemblage du dissipateur thermique à la carte système [2].

REMARQUE : Retirez les vis dans l'ordre séquentiel (1, 2, 3, 4) comme imprimé sur la carte système.

- c) Soulevez l'assemblage du dissipateur thermique pour le retirer de l'ordinateur [3].

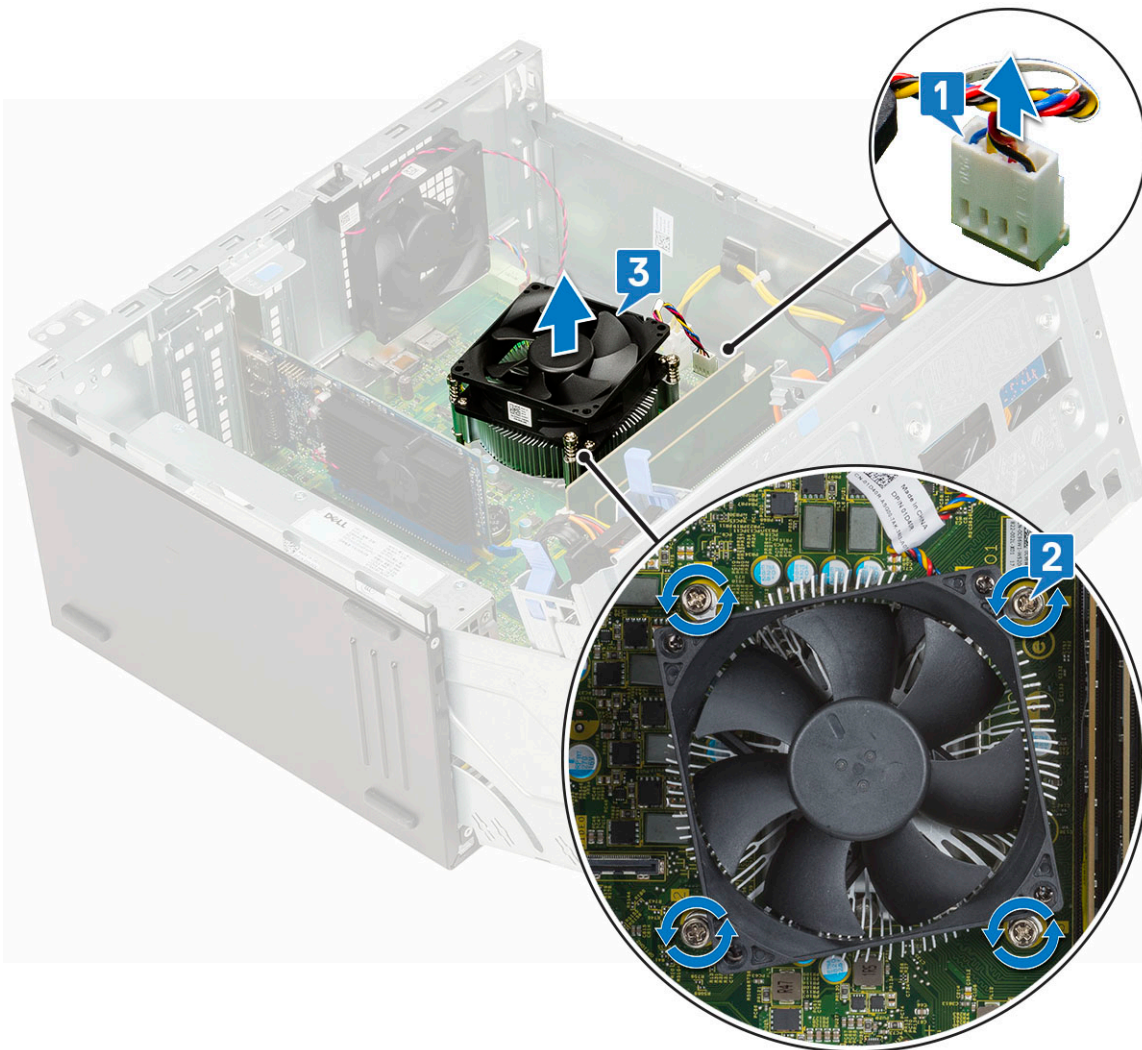

Installation de l'assemblage du dissipateur thermique

1. Alignez les vis de l'assemblage du dissipateur thermique sur les supports de maintien situés sur la carte système et placez l'ensemble du dissipateur thermique sur le processeur [1].
2. Serrez les vis imperdables pour fixer l'assemblage du dissipateur thermique à la carte système [2].
- i** **REMARQUE : Serrez les vis selon l'ordre séquentiel (1, 2, 3, 4) imprimé sur la carte système.**
3. Branchez le câble de l'ensemble dissipateur de chaleur et ventilateur à partir du connecteur situé sur la carte système [3].

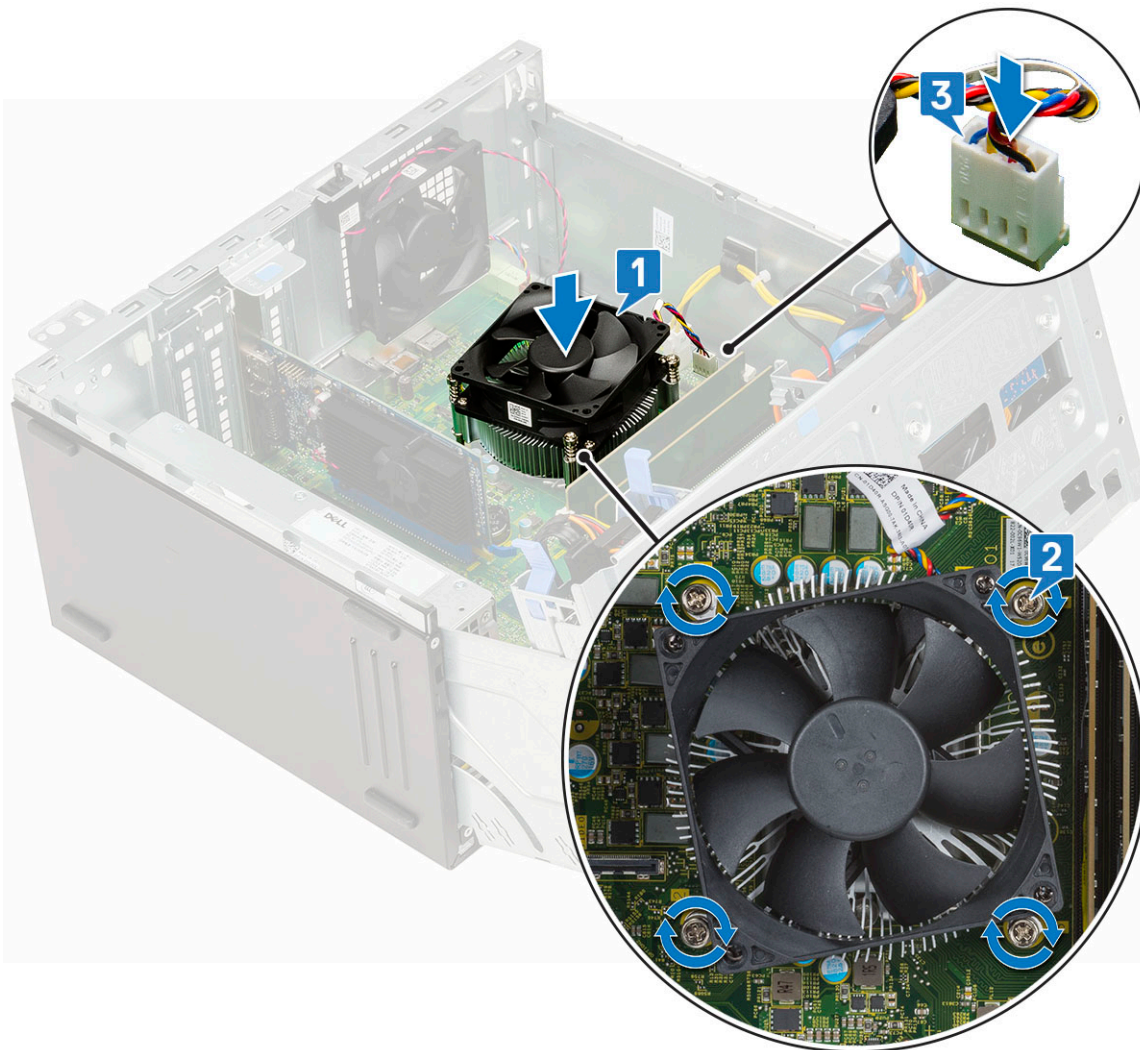

4. Fermez la [porte du panneau avant](#).
5. Installez les éléments suivants :
 - a) [Cadre avant](#)
 - b) [Capot latéral](#)
6. Suivez les procédures décrites dans la section [Après une intervention à l'intérieur de l'ordinateur](#).

Processeur

Retrait du processeur

1. Suivez les procédures décrites dans la section [Avant une intervention à l'intérieur de l'ordinateur](#).
2. Retirez :
 - a) [Capot latéral](#)
 - b) [Cadre avant](#)
3. Ouvrez la [porte du panneau avant](#).
4. Retirez l'[ensemble de dissipateur de chaleur](#).
5. Pour retirez le processeur :
 - a) Relâchez le levier du support en l'abaissant et en l'extrayant par-dessous la languette située sur la protection du processeur [1].
 - b) Soulevez le levier vers le haut et soulevez le protecteur du processeur [2].
 - c) Soulevez le processeur hors de son support [3].

PRÉCAUTION : Ne touchez pas les broches du support du processeur, car elles sont fragiles et peuvent être endommagées de manière irréversible. Veillez à ne pas tordre les broches du support du processeur lorsque vous retirez le processeur de son support.

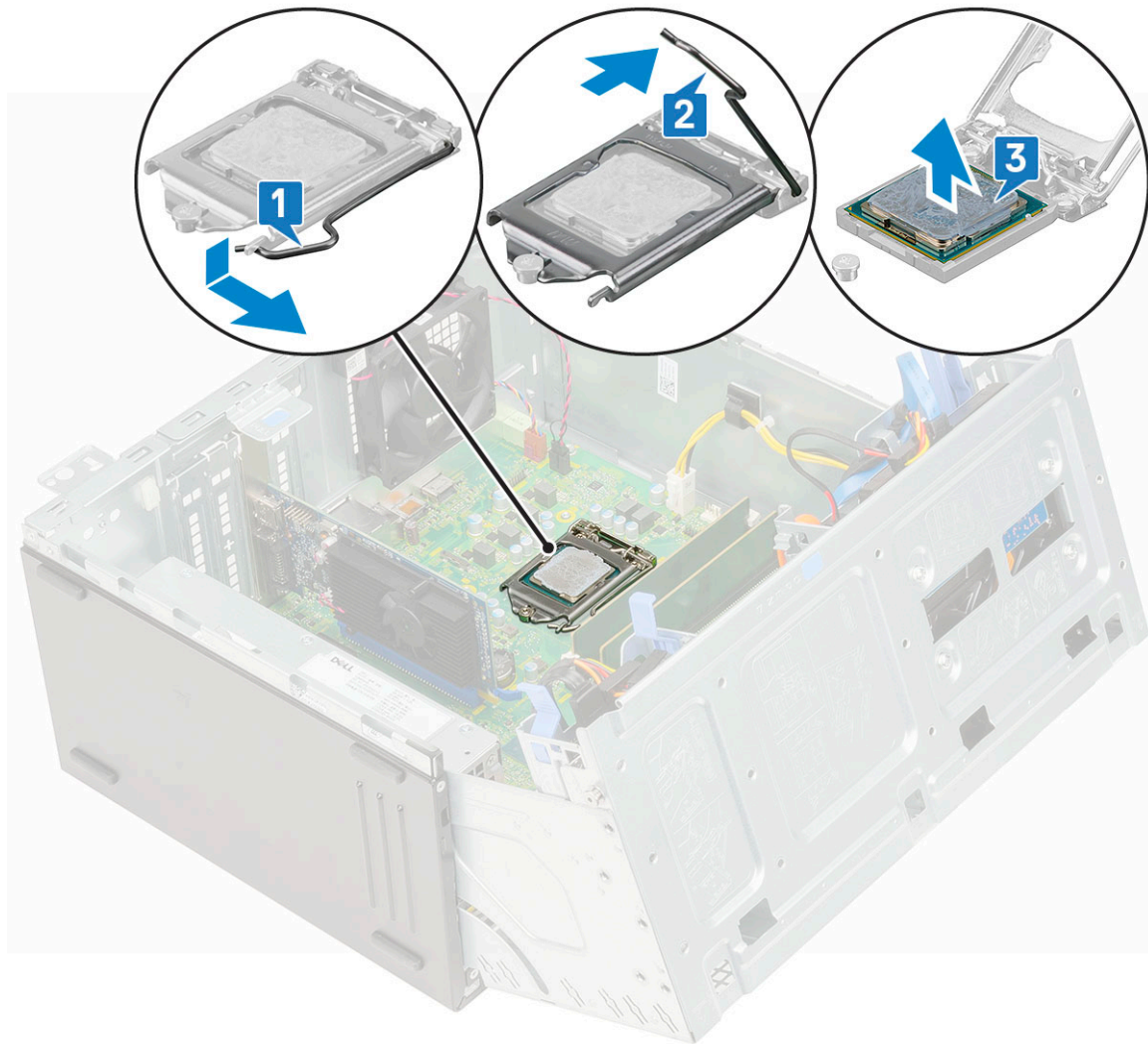

Installation du processeur

1. Placez le processeur sur le support, de sorte que les logements sur le processeur s'alignent avec les détrompeurs du support [1].

PRÉCAUTION : Ne forcez pas l'installation du processeur. Lorsqu'il est positionné correctement, celui-ci s'enclenche facilement dans le support.

2. Fermez le cadre de protection du processeur en le faisant glisser sous la vis de retenue [2].
3. Abaissez le levier du support et poussez-le sous la languette pour le verrouiller [3].

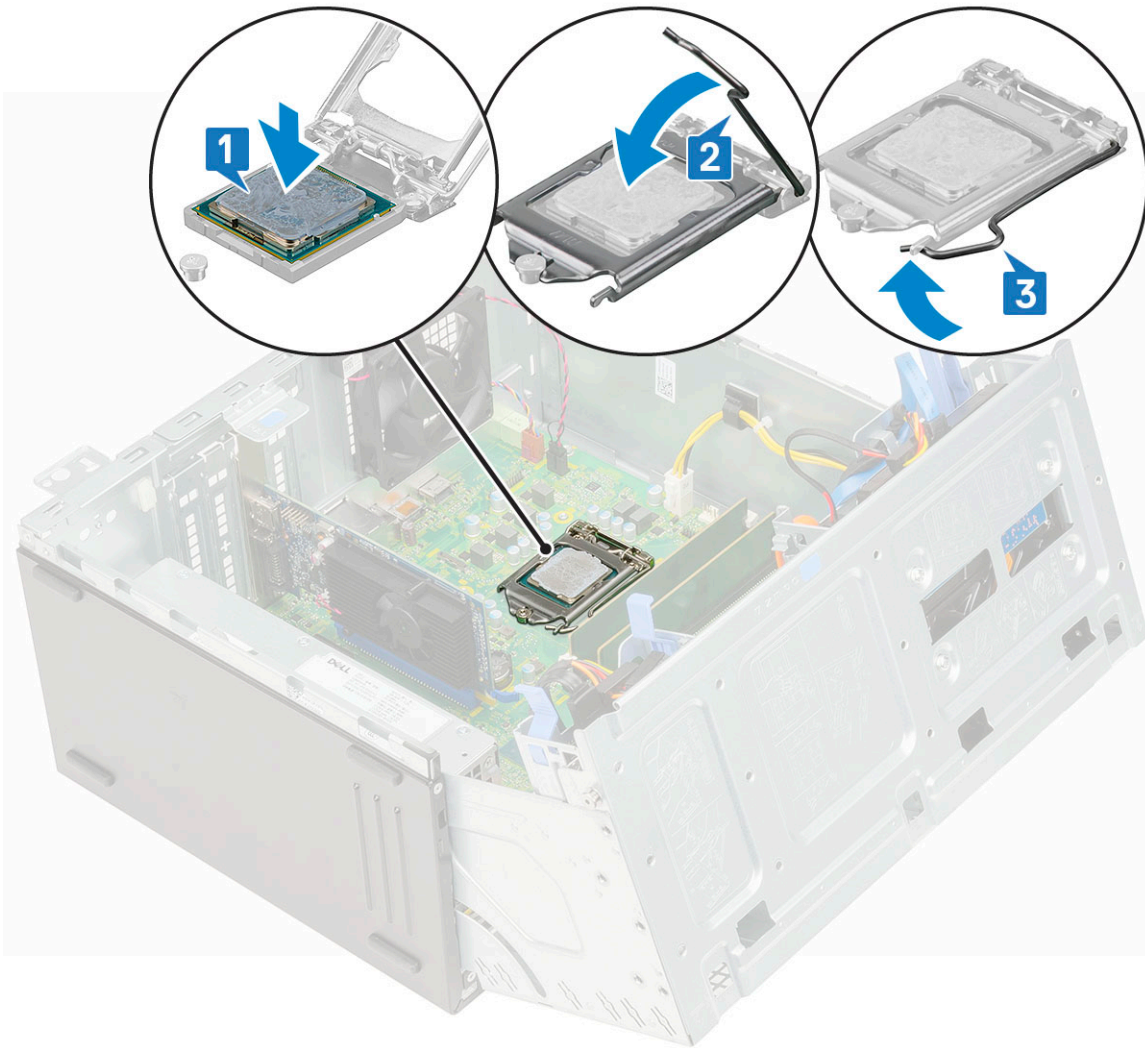

4. Installez l'ensemble dissipateur de chaleur :
5. Fermez la [porte du panneau avant](#).
6. Installez les éléments suivants :
 - a) [Cadre avant](#)
 - b) [Capot latéral](#)
7. Suivez les procédures décrites dans la section [Après une intervention à l'intérieur de l'ordinateur](#).

Ventilateur système

Retrait du ventilateur système

1. Suivez les procédures décrites dans la section [Avant une intervention à l'intérieur de l'ordinateur](#).
2. Retirez :
 - a) [Capot latéral](#)
 - b) [Cadre avant](#)
3. Ouvrez la [porte du panneau avant](#).
4. Pour retirer le ventilateur système :
 - a) Débranchez le câble du commutateur d'intrusion du connecteur de la carte système [1].
 - b) Retirez le câble du commutateur d'intrusion du passe-câble du ventilateur [2].

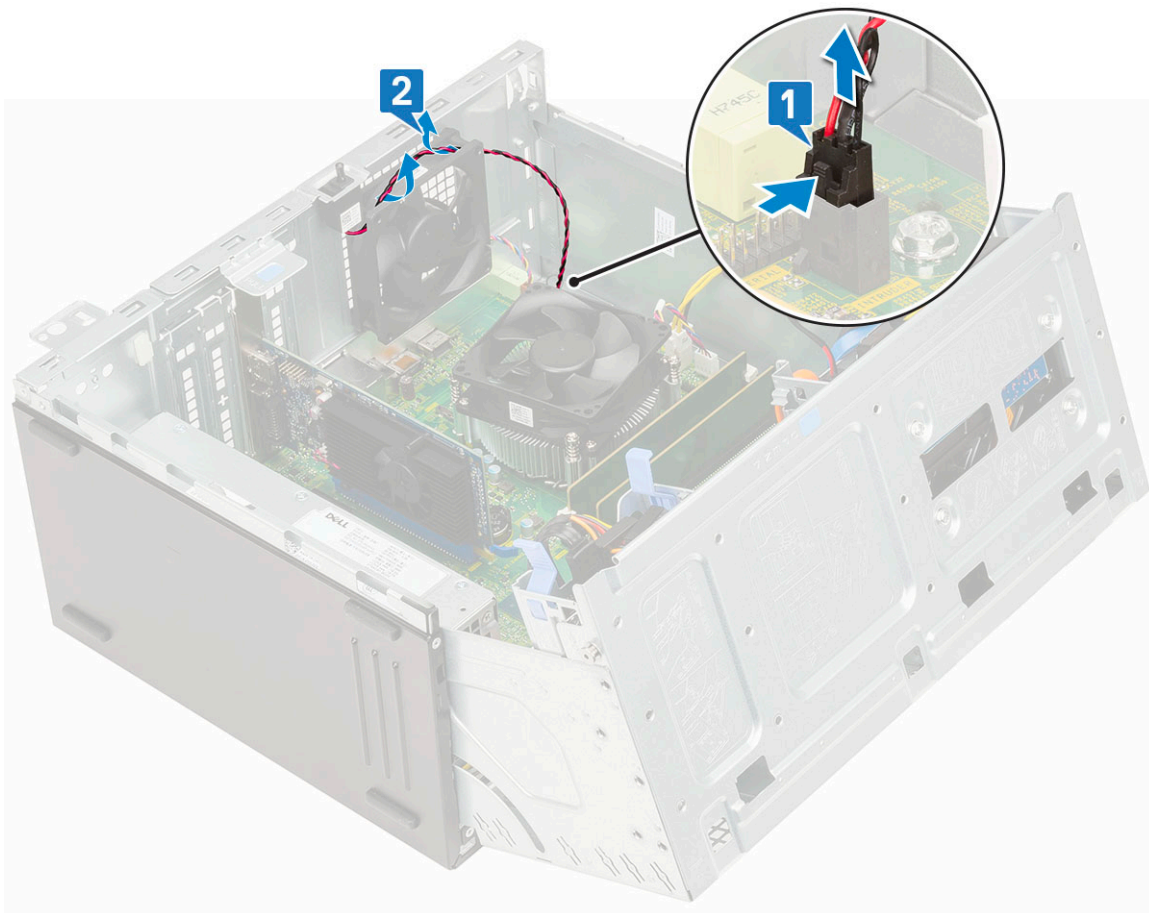

- c) Déconnectez du connecteur situé sur la carte système le câble du ventilateur système [1].
- d) Étirez les passe-câbles qui fixent le ventilateur à l'ordinateur, afin de faciliter le retrait du ventilateur [2].
- e) Soulevez le ventilateur système et retirez-le de l'ordinateur [3].

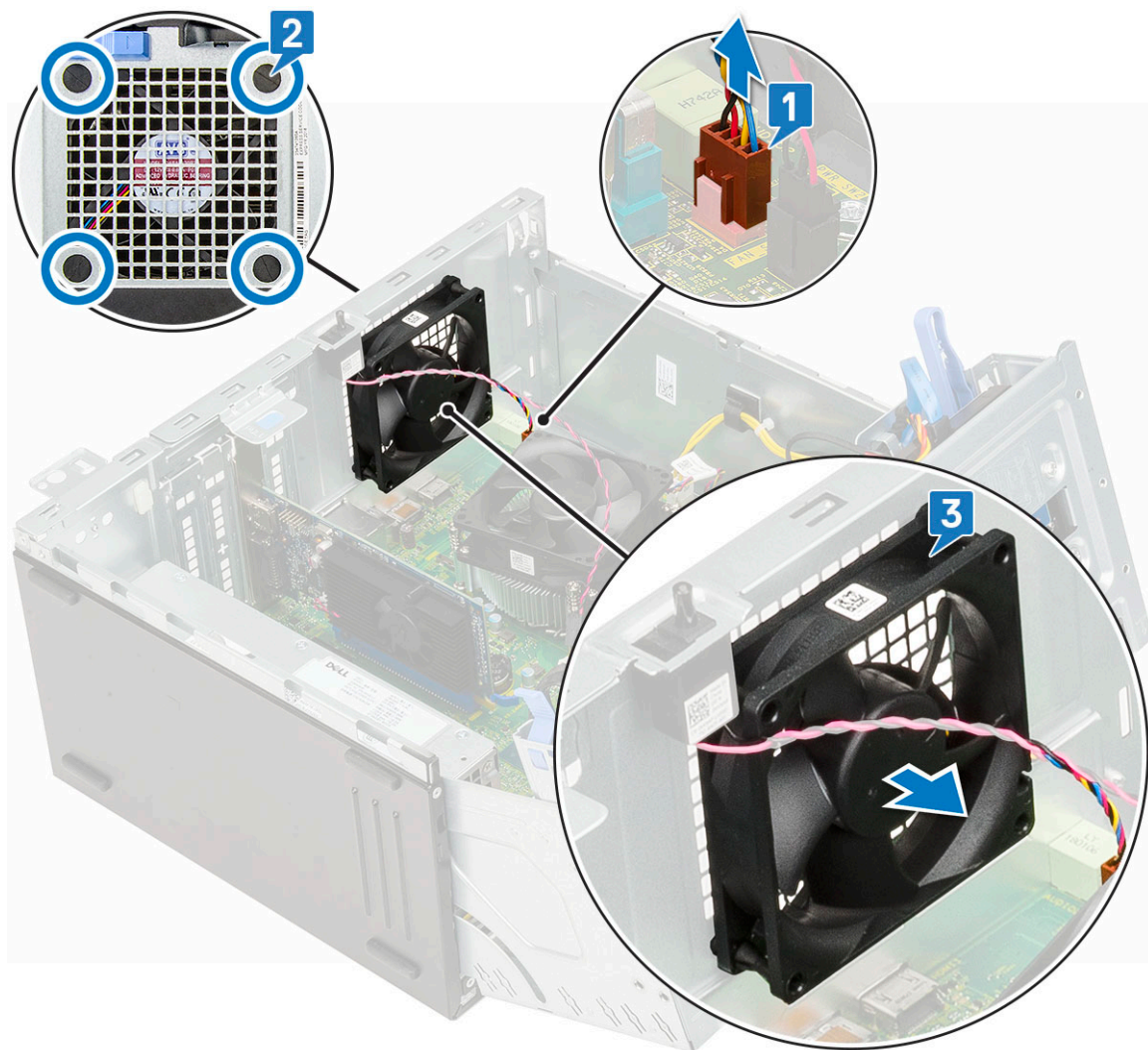

installation du ventilateur système

1. Insérez les passe-câbles dans les logements à l'arrière de l'ordinateur.
2. Tenez le ventilateur du système avec le câble face au bas de l'ordinateur.
3. Alignez les rainures du ventilateur système avec les passe-câbles sur la paroi du châssis.
4. Insérez les passe-câbles dans les rainures correspondantes sur le ventilateur du système [1].
5. Étirez les passe-câbles et faites glisser le ventilateur système vers l'ordinateur jusqu'à ce qu'il s'enclenche [2].

REMARQUE : Installez d'abord les deux passe-câbles de la partie inférieure.

6. Connectez le câble du ventilateur système à son connecteur situé sur la carte système [3].

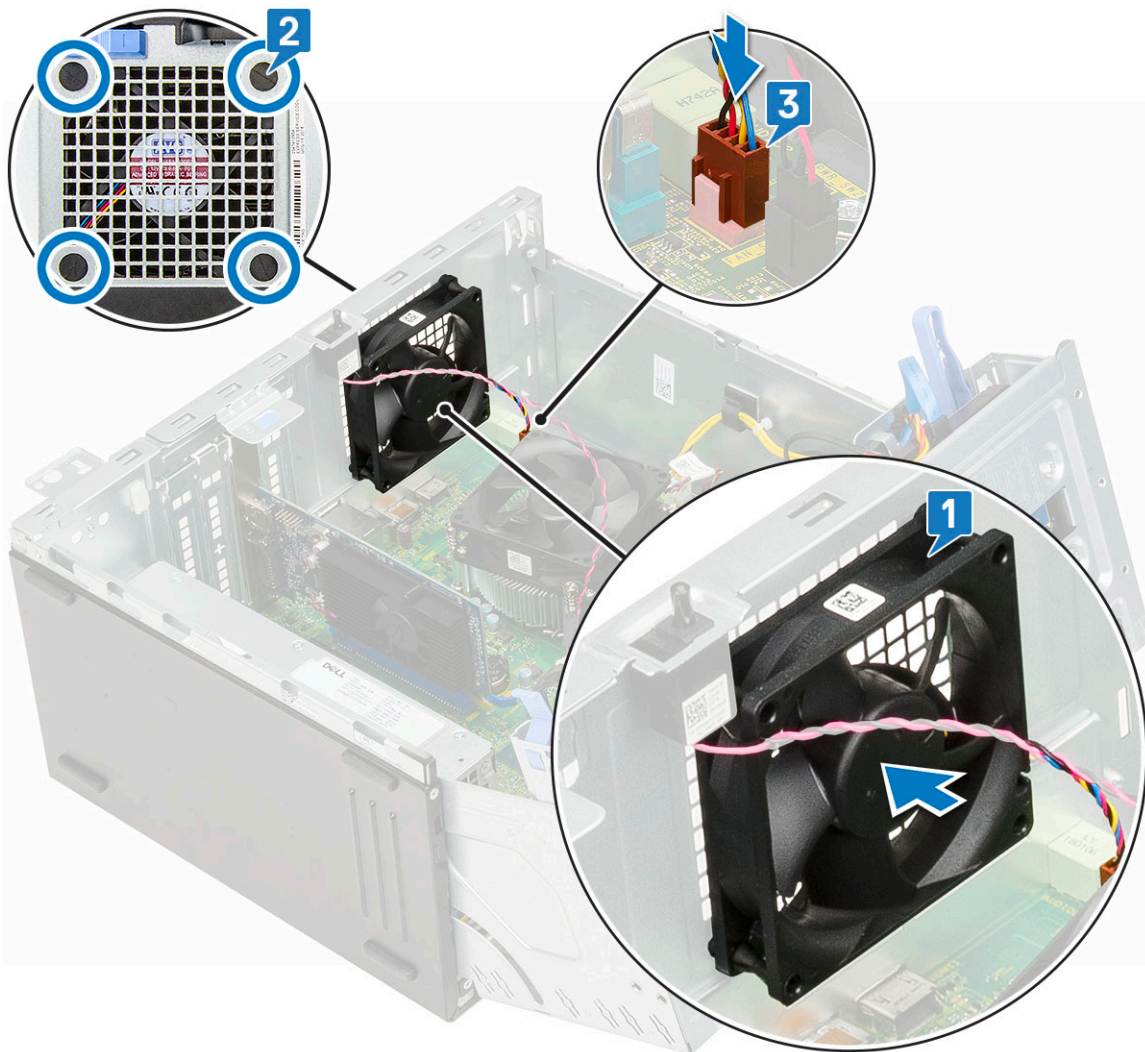

7. Faites passer le câble du commutateur d'intrusion dans le passe-câbles du ventilateur [2].
8. Insérez le câble d'interrupteur d'intrusion à la carte système [1].

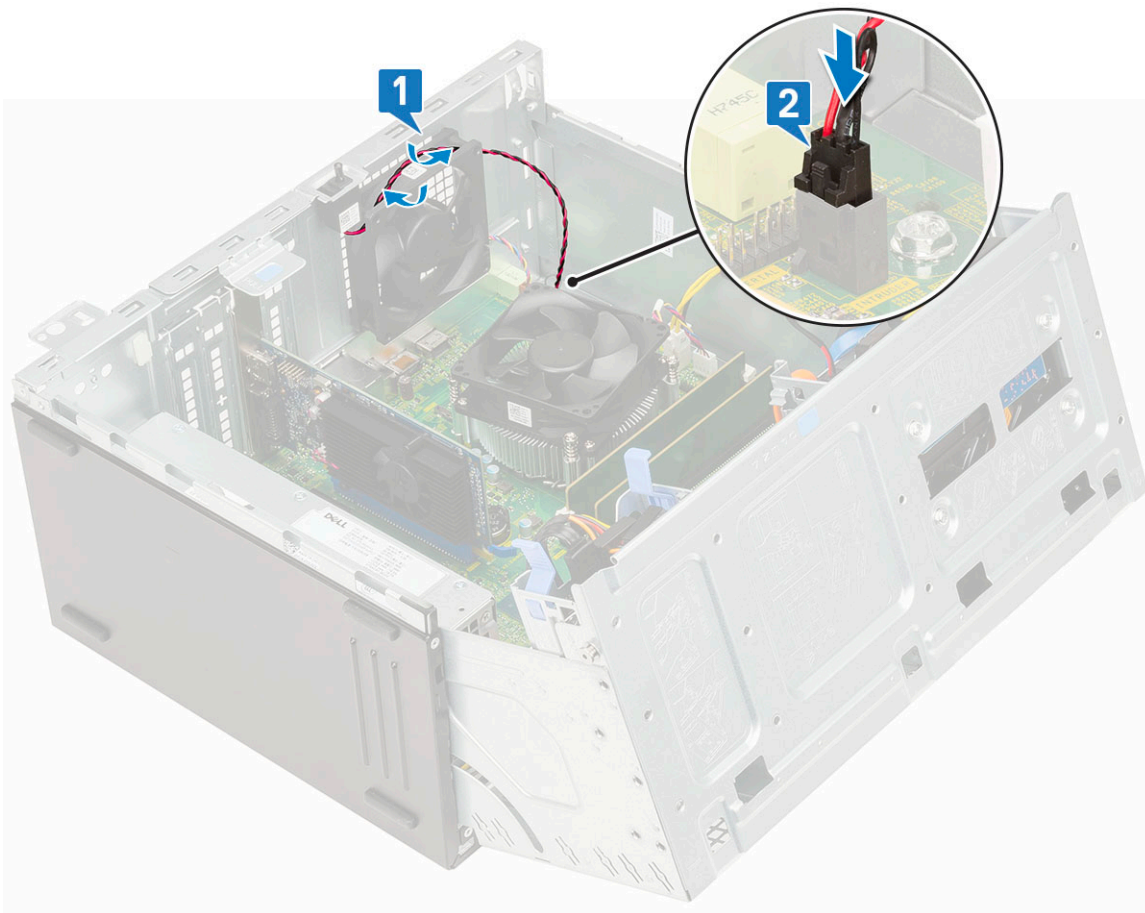

9. Fermez la [porte du panneau avant](#).
10. Installez les éléments suivants :
 - a) [Cadre avant](#)
 - b) [Capot latéral](#)
11. Suivez les procédures décrites dans la section [Après une intervention à l'intérieur de l'ordinateur](#).

Carte système

Retrait de la carte système

1. Suivez les procédures décrites dans la section [Avant une intervention à l'intérieur de l'ordinateur](#).
2. Retirez :
 - a) [Capot latéral](#)
 - b) [Cadre avant](#)
3. Ouvrez la [porte du panneau avant](#).
4. Retirez :
 - a) [Dissipateur thermique](#)
 - b) [Processeur](#)
 - c) [Carte d'extension](#)
 - d) [Disque SSD M.2](#)
 - e) [Lecteur de carte SD](#)
 - f) [Barrette de mémoire](#)
 - g) [Ventilateur du dissipateur de chaleur](#)
5. Débranchez les câbles suivants :
 - a) [Commutateur d'intrusion](#)
 - b) [Interrupteur d'alimentation](#)

6. Déconnectez de la carte système les câbles suivants :
- a) Puissance du processeur [1]
 - b) Données du disque dur et données du lecteur optique [2]
 - c) Haut-parleur [3]
 - d) Alimentation du système [4]
 - e) SATA [5]

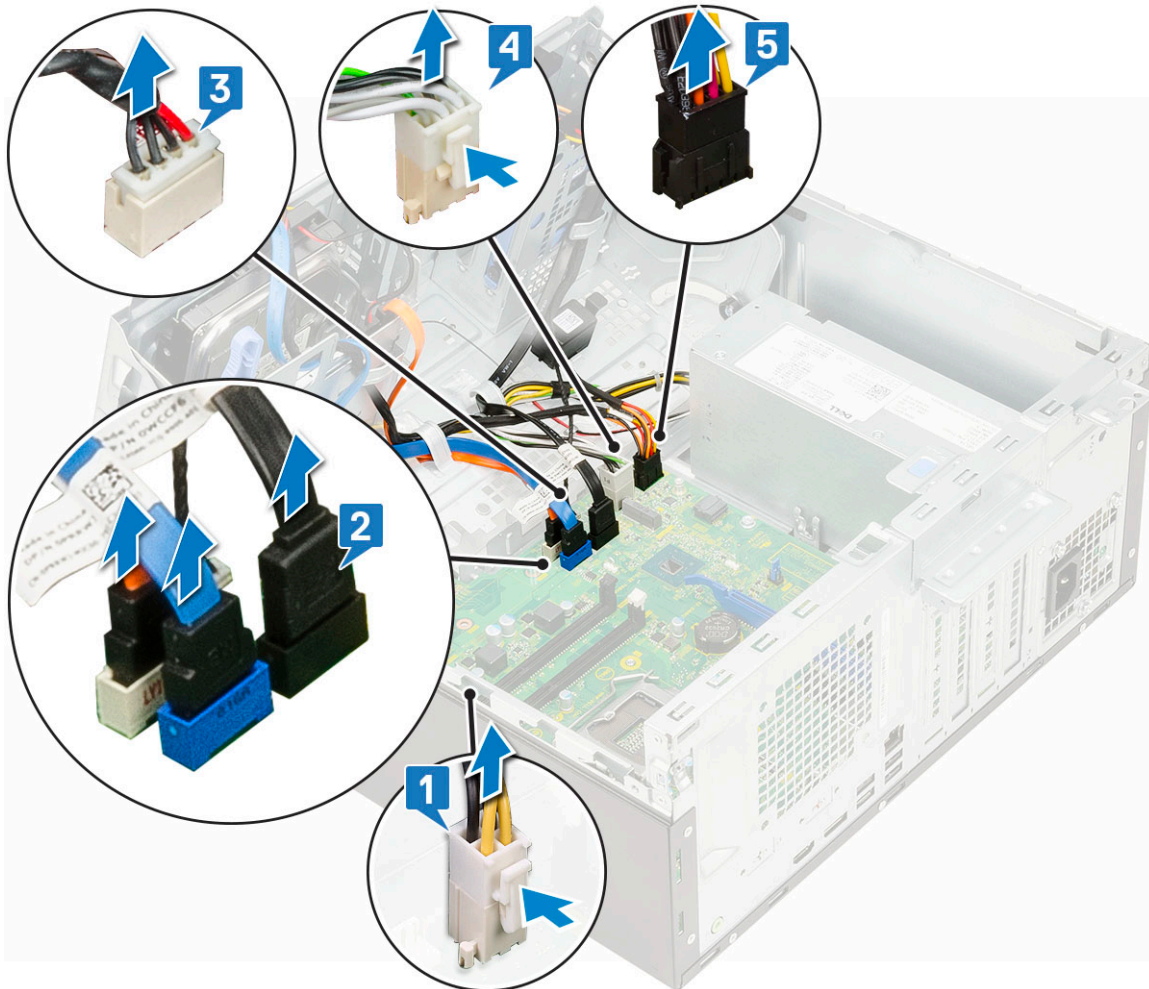

7. Pour retirer la carte système :
- a) Retirez les vis qui fixent la carte système à l'ordinateur (1).

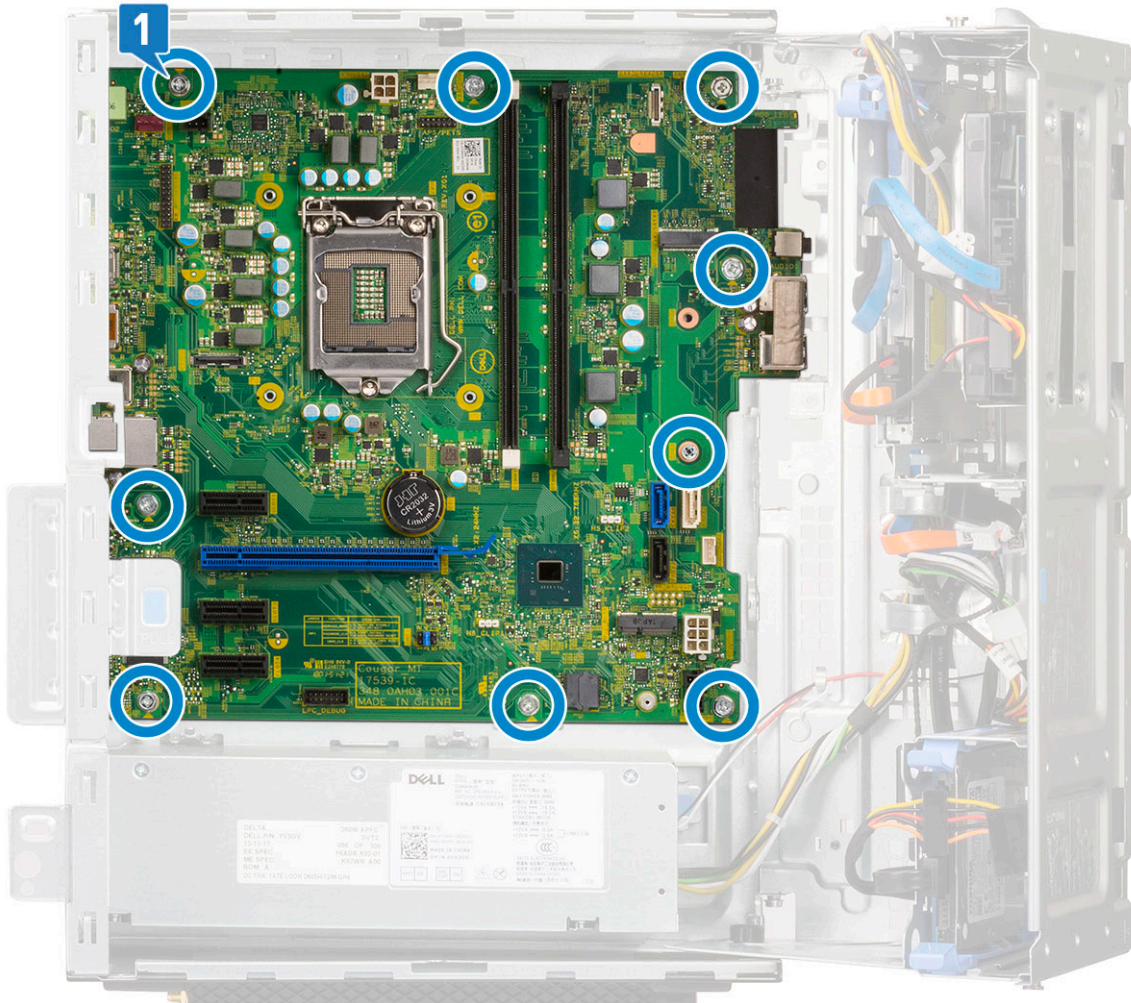

b) Faites glisser et soulevez la carte système hors de l'ordinateur [1, 2].

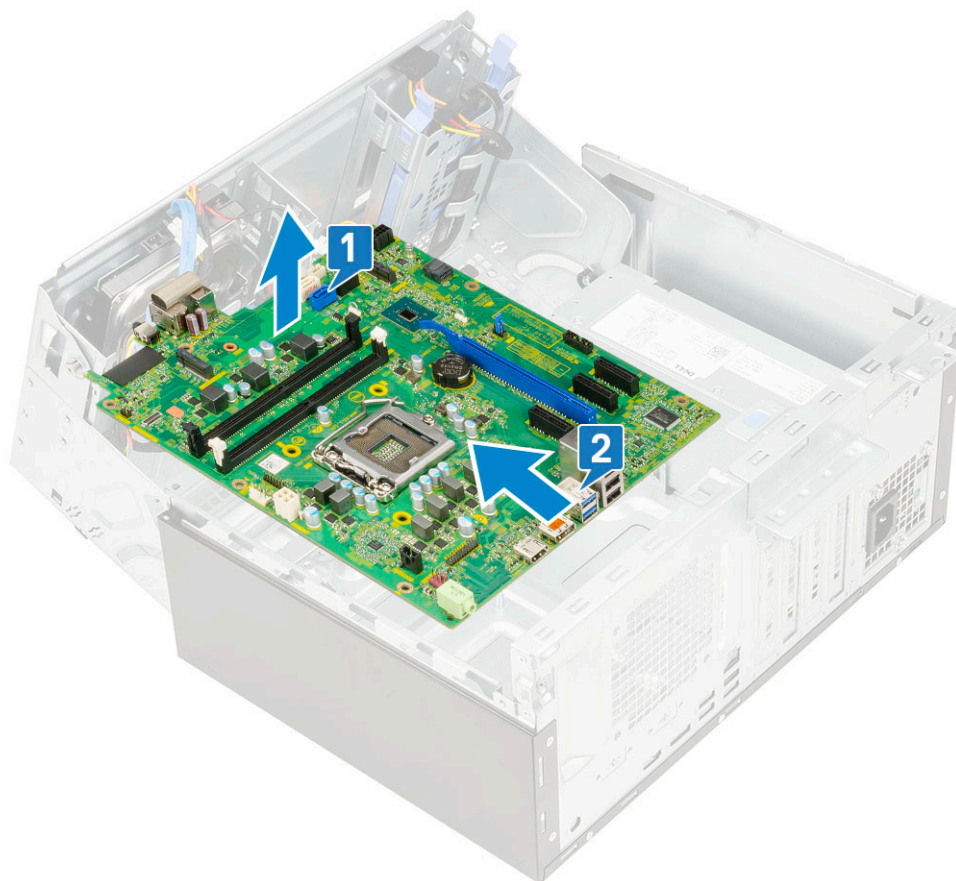

Installation de la carte système

1. Tenez la carte système par ses bords et alignez-la vers l'arrière de l'ordinateur.
2. Abaissez la carte système dans l'ordinateur jusqu'à ce que les connecteurs de l'arrière de la carte système s'alignent avec les logements du châssis et les trous des vis de la carte système s'alignent avec les picots de l'ordinateur [1, 2].

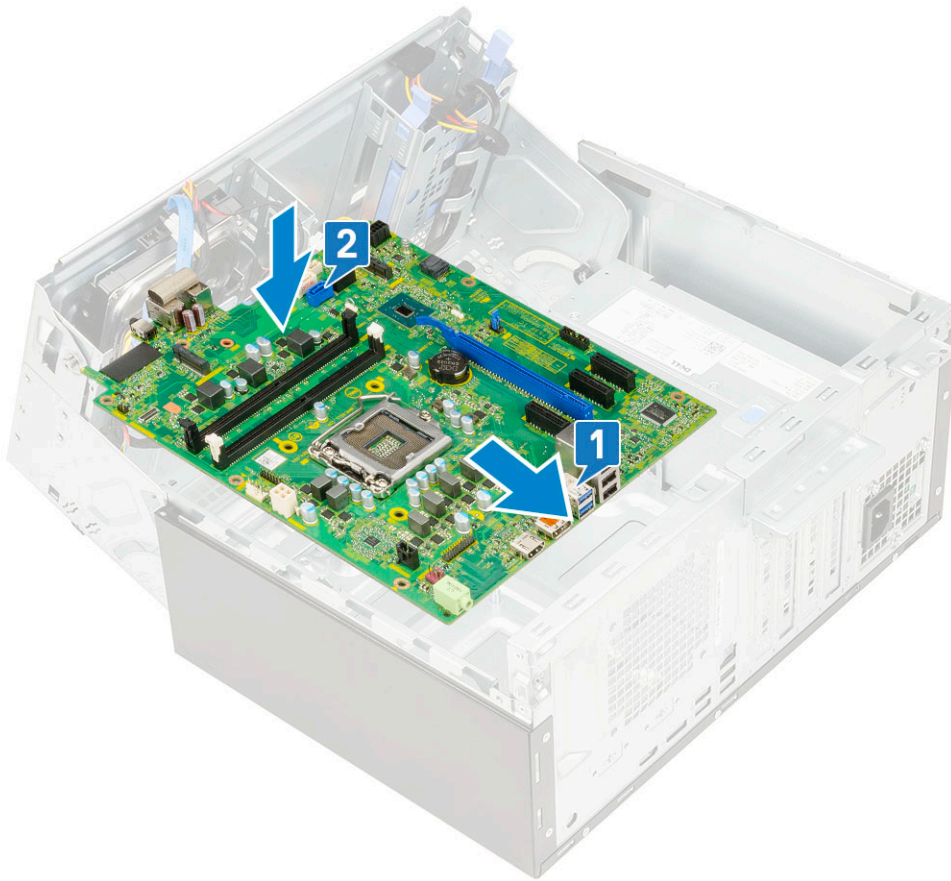

3. Remettez les vis qui fixent la carte système au châssis de l'ordinateur [1].

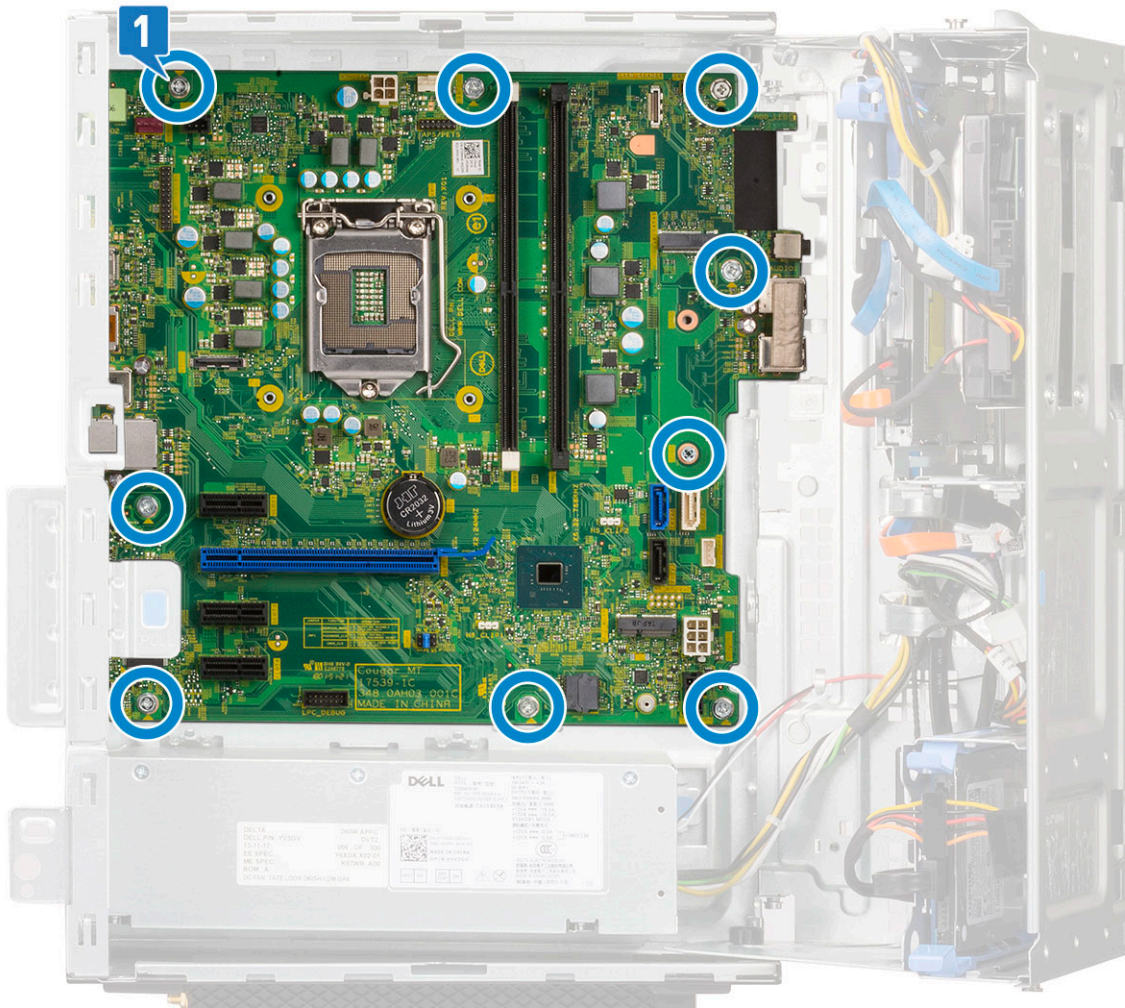

4. Acheminez tous les câbles dans les clips d'acheminement.
5. Alignez les câbles avec les broches situées sur les connecteurs de la carte système, puis connectez les câbles suivants à la carte système :
 - a) SATA [1]
 - b) Alimentation du système [2]
 - c) Haut-parleur [3]
 - d) Données du disque dur et données du lecteur optique [4]
 - e) Puissance du processeur [5]

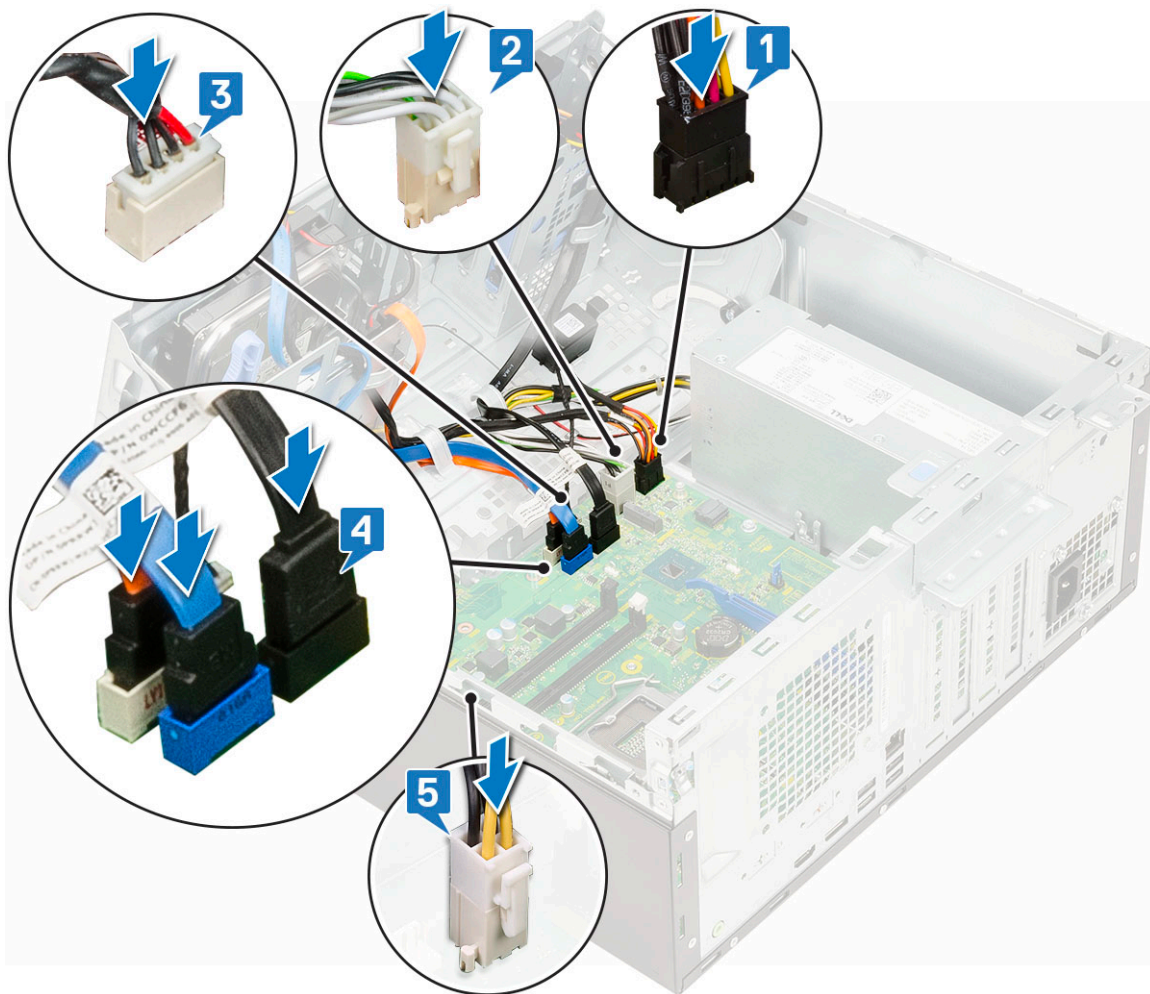

6. Installez les éléments suivants :
 - a) Barrette de mémoire
 - b) Disque SSD M.2
 - c) Cartes d'extension
 - d) Lecteur de carte SD
 - e) Processeur
 - f) Dissipateur thermique
7. Connectez les câbles suivants :
 - a) Interrupteur d'alimentation
 - b) Commutateur d'intrusion
8. Fermez la [porte du panneau avant](#).
9. Installez les éléments suivants :
 - a) [Cadre avant](#)
 - b) [Capot latéral](#)
10. Suivez les procédures décrites dans la section [Après une intervention à l'intérieur de l'ordinateur](#).

Dépannage

Diagnostic ePSA (Enhanced Pre-Boot System Assessment)

Les diagnostics ePSA (également appelés diagnostics système) vérifient entièrement le matériel. ePSA est intégré au BIOS et il est démarré par le BIOS en interne. Les diagnostics du système intégré offrent un ensemble d'options pour des périphériques ou des groupes de périphériques particuliers, vous permettant de :

Les diagnostics ePSA peuvent être initiés par les boutons FN+PWR pendant que vous mettez l'ordinateur sous tension.

- Exécuter des tests automatiquement ou dans un mode interactif
- Répéter les tests
- Afficher ou enregistrer les résultats des tests
- Exécuter des tests rigoureux pour présenter des options de tests supplémentaires pour fournir des informations complémentaires sur un ou des périphériques défectueux
- Afficher des messages d'état qui indiquent si les tests ont abouti
- Afficher des messages d'erreur qui indiquent les problèmes détectés au cours des tests

REMARQUE : Certains tests pour des dispositifs spécifiques nécessitent l'interaction de l'utilisateur. Assurez-vous toujours d'être présent au terminal de l'ordinateur lorsque les tests de diagnostic sont effectués.

Exécution des diagnostics ePSA

Invocuez le démarrage des diagnostics par l'une ou l'autre des méthodes proposées ci-dessous :

1. Mettez l'ordinateur sous tension.
2. Lorsque l'ordinateur démarre, appuyez sur la touche F12 lorsque le logo Dell apparaît.
3. Dans l'écran du menu de démarrage, utilisez les flèches du haut et du bas pour sélectionner l'option **Diagnostics**, et appuyez sur **Entrée**.

REMARQUE : La fenêtre Enhanced Pre-boot System Assessment s'affiche, répertoriant tous les périphériques détectés dans le système. Le diagnostic démarre l'exécution des tests sur tous les périphériques détectés.

4. Appuyez sur la flèche dans le coin inférieur droit pour passer à la page de liste. Les éléments détectés sont répertoriés et testés.
5. Pour lancer un test de diagnostic sur un périphérique donné, appuyez sur Échap, puis cliquez sur **Yes (Oui)** pour arrêter le test de diagnostic en cours.
6. Sélectionnez ensuite le périphérique que vous souhaitez diagnostiquer dans le panneau de gauche et cliquez sur **Run Tests (Exécuter les tests)**.
7. En cas de problèmes, des codes d'erreur s'affichent. Notez les codes d'erreur et contactez Dell.

Diagnostics

L'auto-test de démarrage (POST, Power On Self Test) de l'ordinateur s'assure que les exigences de base de l'ordinateur sont respectées et que le matériel fonctionne correctement avant d'entamer le processus de démarrage à proprement parler. Si l'ordinateur réussit le POST, il démarre en mode normal. Mais s'il échoue au POST, il émettra une série de codes lumineux lors du démarrage. Le voyant système est intégré sur le bouton d'alimentation.

Le tableau suivant indique les différentes séquences des voyants et leur signification.

Tableau 3. Séquences du voyant d'alimentation

État du voyant : orange	État du voyant : blanc	État du système	Remarques
Éteint	Éteint	S4, S5	<ul style="list-style-type: none"> Mise en veille prolongée ou suspension sur disque (S4) Système hors tension (S5)
Éteint	Clignotant	S1, S3	Le système est dans un état de faible consommation (S1 ou S3). Cela n'indique pas une condition de panne.
État précédent	État précédent	S3, aucun PWRGD_PS	Cette entrée offre la possibilité d'un retard de SLP_S3# à PWRGD_PS inactif.
Clignotant	Éteint	S0, aucun PWRGD_PS	Échec de démarrage : l'ordinateur est alimenté et le bloc d'alimentation fournit une alimentation normale. Un périphérique peut être défectueux ou mal installé. Consultez le tableau ci-dessous pour obtenir des suggestions de diagnostic et des pannes potentielles en fonction de la séquence de clignotement du voyant orange.
Vert	Éteint	S0, aucun PWRGD_PS, code extrait = 0	Échec de démarrage : il s'agit d'une erreur indiquant une panne du système, y compris le bloc d'alimentation. Seul le rail +5VSB du bloc d'alimentation fonctionne correctement.
Éteint	Vert	S0, aucun PWRGD_PS, code extrait = 1	Ceci indique que l'hôte du BIOS a commencé l'exécution et que le registre DEL peut désormais être écrit.

Tableau 4. Échecs du clignotement du voyant orange

État du voyant : orange	État du voyant : blanc	État du système	Remarques
2	1	Erreur MBD	Erreur MBD - Lignes A, G, H, et J du tableau 12.4 du SIO Spec - voyants pré-POST [40]
2	2	Erreur MB, bloc d'alimentation ou câblage	Erreur MBD, bloc d'alimentation ou câblage du bloc d'alimentation : lignes B, C et D du tableau 12.4 SIO spec [40]
2	3	Erreur MBD, DIMMS ou CPU	Erreur MBD, DIMMS ou CPU, lignes F et K du tableau 12.4 de SIO spec [40]
2	4	Pile bouton défectueuse	Pile bouton défectueuse, ligne M du tableau 12.4 en SIO spec [40]

Tableau 5. États sous contrôle du BIOS de l'hôte

État du voyant : orange	État du voyant : blanc	État du système	Remarques
2	5	État du BIOS 1	Code du post BIOS (Ancienne séquence du voyant 0001) BIOS endommagé.

État du voyant : orange	État du voyant : blanc	État du système	Remarques
2	6	État du BIOS 2	Code du post BIOS (Ancienne séquence du voyant 0010) échec du CPU ou de la configuration du CPU
2	7	État du BIOS 3	Code du post BIOS (Ancienne séquence du voyant 0011) configuration MEM en cours. Modules MEM appropriés détectés mais une erreur s'est produite.
3	1	État du BIOS 4	Code du post BIOS (Ancienne séquence du voyant 0100) combinaison configuration du dispositif PCI ou échec avec configuration du système sous vidéo ou échec. Code BIOS pour éliminer vidéo 0101.
3	2	État du BIOS 5	Code du post BIOS (Ancienne séquence du voyant 0110) combinaison stockage et configuration USB ou échec. Code BIOS pour éliminer USB 0111.
3	3	État du BIOS 6	Code du post BIOS (Ancienne séquence du voyant 0110) configuration MEM, aucune mémoire détectée.
3	4	État du BIOS 7	Code du post BIOS (Ancienne séquence du voyant 1001) erreur fatale de la carte mère.
3	5	État du BIOS 8	Code du post BIOS (Ancienne séquence du voyant 1010) configuration MEM, configuration Modules incompatibles ou invalides
3	6	État du BIOS 9	Code du post BIOS (Ancienne séquence du voyant 1011) combinaison des codes « autre activité pré-vidéo et configuration des ressources. » Code BIOS pour éliminer 1100.
3	7	État du BIOS 10	Code du post BIOS (Ancienne séquence du voyant 1110) autre activité pré-post, routine ultérieure à l'initialisation de la vidéo.

Messages d'erreur de diagnostics

Tableau 6. Messages d'erreur de diagnostics

Messages d'erreur	Description
AUXILIARY DEVICE FAILURE	La tablette tactile ou la souris externe peut être défaillante. Pour une souris externe, vérifiez la connexion du câble. Activez l'option Dispositif de pointage dans le programme de configuration du système.

Messages d'erreur	Description
BAD COMMAND OR FILE NAME	Vérifiez l'orthographe de la commande, insérez des espaces dans les emplacements corrects et utilisez le nom de chemin approprié.
CACHE DISABLED DUE TO FAILURE	Le cache interne principal du microprocesseur présente un dysfonctionnement. Contactez Dell.
CD DRIVE CONTROLLER FAILURE	Le lecteur optique ne réagit pas aux commandes envoyées par l'ordinateur.
DATA ERROR	Le disque dur ne peut pas lire les données.
DECREASING AVAILABLE MEMORY	Un ou plusieurs modules de mémoire peuvent être défectueux ou mal fixés. Réinstallez les barrettes de mémoire ou remplacez-les au besoin.
DISK C: FAILED INITIALIZATION	L'initialisation du disque dur a échoué. Exécutez les tests de disque dur dans Dell Diagnostics .
DRIVE NOT READY	Le fonctionnement requiert la présence d'un disque dur dans la baie pour pouvoir continuer. Installez un disque dur dans la baie d'unité de disque dur.
ERROR READING PCMCIA CARD	L'ordinateur ne peut pas identifier la carte ExpressCard. Réinsérez la carte ou essayez une autre carte.
EXTENDED MEMORY SIZE HAS CHANGED	L'espace mémoire enregistré dans la mémoire vive rémanente (NVRAM) ne correspond pas à la barrette de mémoire installée sur l'ordinateur. Redémarrez l'ordinateur. Si l'erreur réapparaît, contactez Dell.
THE FILE BEING COPIED IS TOO LARGE FOR THE DESTINATION DRIVE	Le fichier que vous essayez de copier est trop volumineux pour le disque ou le disque est plein. Essayez de copier le fichier sur un autre disque ou utilisez un disque de capacité plus élevée.
A FILENAME CANNOT CONTAIN ANY OF THE FOLLOWING CHARACTERS: \ / : * ? " < > -	N'utilisez pas ces caractères lorsque vous nommez un fichier.
GATE A20 FAILURE	Un module de mémoire est peut-être mal fixé. Réinstallez la barrette de mémoire ou remplacez-la au besoin.
GENERAL FAILURE	Le système d'exploitation ne peut pas exécuter la commande. Ce message est généralement suivi d'informations spécifiques. Par exemple, pour l'Printer out of paper. Take the appropriate action.
HARD-DISK DRIVE CONFIGURATION ERROR	L'ordinateur ne peut pas identifier le type de disque. Éteignez l'ordinateur, retirez le disque dur et démarrez l'ordinateur à partir d'un lecteur optique. Éteignez ensuite l'ordinateur, réinstallez le disque dur et redémarrez. Exécutez les tests de disque dur dans Dell Diagnostics .
HARD-DISK DRIVE CONTROLLER FAILURE 0	Le disque dur ne répond pas aux commandes de l'ordinateur. Éteignez l'ordinateur, retirez le disque dur et démarrez l'ordinateur à partir d'un lecteur optique. Éteignez ensuite l'ordinateur, réinstallez le disque dur et redémarrez. Si le problème persiste, essayez avec un autre disque. Exécutez les tests de disque dur dans Dell Diagnostics .
HARD-DISK DRIVE FAILURE	Le disque dur ne répond pas aux commandes de l'ordinateur. Éteignez l'ordinateur, retirez le disque dur et démarrez l'ordinateur à partir d'un lecteur optique. Éteignez ensuite l'ordinateur, réinstallez le disque dur et redémarrez. Si le problème persiste, essayez avec un autre disque. Exécutez les tests de disque dur dans Dell Diagnostics .

Messages d'erreur	Description
HARD-DISK DRIVE READ FAILURE	Le disque dur est peut-être défectueux. Éteignez l'ordinateur, retirez le disque dur et démarrez l'ordinateur à partir d'un lecteur optique. Éteignez ensuite l'ordinateur, réinstallez le disque dur et redémarrez. Si le problème persiste, essayez avec un autre disque. Exécutez les tests de disque dur dans Dell Diagnostics .
INSERT BOOTABLE MEDIA	Le système d'exploitation essaie de démarrer à partir d'un support non amorçable, tel qu'un lecteur optique. Introduisez un support amorçable.
INVALID CONFIGURATION INFORMATION-PLEASE RUN SYSTEM SETUP PROGRAM	Les informations de configuration du système ne correspondent pas à la configuration matérielle. C'est après l'installation d'un module de mémoire que ce message est le plus susceptible d'apparaître. Corrigez les options appropriées dans le programme de configuration du système.
KEYBOARD CLOCK LINE FAILURE	Pour les claviers externes, vérifiez la connexion du câble. Exécutez le test du contrôleur de clavier dans Dell Diagnostics .
KEYBOARD CONTROLLER FAILURE	Pour les claviers externes, vérifiez la connexion du câble. Redémarrez l'ordinateur et évitez de toucher le clavier ou la souris durant la procédure d'amorçage. Exécutez le test du contrôleur de clavier dans Dell Diagnostics .
KEYBOARD DATA LINE FAILURE	Pour les claviers externes, vérifiez la connexion du câble. Exécutez le test du contrôleur de clavier dans Dell Diagnostics .
KEYBOARD STUCK KEY FAILURE	Pour les pavés numériques et les claviers externes, vérifiez la connexion du câble. Redémarrez l'ordinateur et évitez de toucher le clavier ou les touches durant la procédure d'amorçage. Exécutez le test de touche bloquée dans Dell Diagnostics .
LICENSED CONTENT IS NOT ACCESSIBLE IN MEDIADIRECT	Dell MediaDirect ne parvenant pas à vérifier les restrictions DRM (gestion des droits numériques) sur le fichier, la lecture du fichier est impossible.
MEMORY ADDRESS LINE FAILURE AT ADDRESS, READ VALUE EXPECTING VALUE	Un module de mémoire est peut-être défectueux ou mal fixé. Réinstallez la barrette de mémoire ou remplacez-la au besoin.
MEMORY ALLOCATION ERROR	Le logiciel que vous voulez utiliser est en conflit avec le système d'exploitation ou un autre programme ou utilitaire. Éteignez l'ordinateur, patientez 30 secondes, puis redémarrez-le. Réexécutez le programme. Si le message d'erreur réapparaît, consultez la documentation du logiciel.
MEMORY DOUBLE WORD LOGIC FAILURE AT ADDRESS, READ VALUE EXPECTING VALUE	Un module de mémoire est peut-être défectueux ou mal fixé. Réinstallez la barrette de mémoire ou remplacez-la au besoin.
MEMORY ODD/EVEN LOGIC FAILURE AT ADDRESS, READ VALUE EXPECTING VALUE	Un module de mémoire est peut-être défectueux ou mal fixé. Réinstallez la barrette de mémoire ou remplacez-la au besoin.
MEMORY WRITE/READ FAILURE AT ADDRESS, READ VALUE EXPECTING VALUE	Un module de mémoire est peut-être défectueux ou mal fixé. Réinstallez la barrette de mémoire ou remplacez-la au besoin.
NO BOOT DEVICE AVAILABLE	L'ordinateur ne peut pas trouver le disque dur. Si le disque dur est votre périphérique d'amorçage, assurez-vous qu'il est installé, bien en place et partitionné comme périphérique d'amorçage.
NO BOOT SECTOR ON HARD DRIVE	Le système d'exploitation est peut-être endommagé. Contactez Dell.
NO TIMER TICK INTERRUPT	Une puce de la carte système présente peut-être un dysfonctionnement. Exécutez les tests de l'ensemble du système dans Dell Diagnostics .
NOT ENOUGH MEMORY OR RESOURCES. EXIT SOME PROGRAMS AND TRY AGAIN	Trop d'applications sont ouvertes. Fermez toutes les fenêtres et ouvrez le programme de votre choix.

Messages d'erreur	Description
OPERATING SYSTEM NOT FOUND	Réinstallation du système d'exploitation Si le problème persiste, contactez Dell.
OPTIONAL ROM BAD CHECKSUM	La mémoire ROM optionnelle est défectueuse. Contactez Dell.
SECTOR NOT FOUND	Le système d'exploitation ne parvient pas à trouver un secteur sur le disque dur. Votre disque dur contient probablement un secteur défectueux ou une table d'allocation de fichiers (FAT) endommagée. Exécutez l'utilitaire de vérification des erreurs Windows pour vérifier la structure des fichiers du disque dur. Consultez l' Aide et support Windows pour obtenir des instructions (cliquez sur Démarrer > Aide et support). Si de nombreux secteurs sont défectueux, sauvegardez les données (si vous le pouvez), puis formatez le disque dur.
SEEK ERROR	Le système d'exploitation ne parvient pas à trouver une piste particulière sur le disque dur.
SHUTDOWN FAILURE	Une puce de la carte système présente peut-être un dysfonctionnement. Exécutez les tests de l'ensemble du système dans Dell Diagnostics . Si le message réapparaît, contactez Dell.
TIME-OF-DAY CLOCK LOST POWER	Les paramètres de configuration du système sont corrompus. Branchez votre ordinateur à une prise secteur pour charger la batterie. Si le problème persiste, essayez de restaurer les données en accédant au programme de configuration du système, puis en le quittant immédiatement. Si le message réapparaît, contactez Dell.
TIME-OF-DAY CLOCK STOPPED	La batterie de réserve qui alimente les paramètres de configuration du système nécessite peut-être une recharge. Branchez votre ordinateur à une prise secteur pour charger la batterie. Si le problème persiste, contactez Dell.
TIME-OF-DAY NOT SET-PLEASE RUN THE SYSTEM SETUP PROGRAM	L'heure ou la date du programme de configuration du système ne correspond pas à l'horloge du système. Corrigez les paramètres des options Date et Heure.
TIMER CHIP COUNTER 2 FAILED	Une puce de la carte système présente peut-être un dysfonctionnement. Exécutez les tests de l'ensemble du système dans Dell Diagnostics .
UNEXPECTED INTERRUPT IN PROTECTED MODE	Le contrôleur du clavier présente peut-être un dysfonctionnement ou un module de mémoire est mal fixé. Exécutez les tests de la mémoire système et le test du contrôleur de clavier dans Dell Diagnostics ou contactez Dell.
X:\ IS NOT ACCESSIBLE. THE DEVICE IS NOT READY	Insérez une disquette dans le lecteur et réessayez.

Messages d'erreur du système

Tableau 7. Messages d'erreur du système

Message système	Description
Alert! Previous attempts at booting this system have failed at checkpoint [nnnn]. For help in resolving this problem, please note this checkpoint and contact Dell Technical Support. (Alerte ! De précédentes tentatives d'amorçage de ce système ont échoué au point de contrôle [nnnn]. Pour pouvoir résoudre ce problème, notez ce point de contrôle et contactez le support technique de Dell).	L'ordinateur n'a pas réussi à terminer la procédure d'amorçage trois fois de suite à cause de la même erreur.

Message système	Description
CMOS checksum error (Erreur de somme de contrôle CMOS)	RTC réinitialisé, l' Interface de configuration du BIOS par défaut a été chargée.
CPU fan failure	Le ventilateur du processeur est en panne.
System fan failure	Le ventilateur système est en panne.
Hard-disk drive failure	Panne possible du lecteur de disque dur lors de l'auto-test de démarrage.
Keyboard failure	Panne du clavier ou câble desserré. Si la reconnexion du câble ne résout pas le problème, remplacez le clavier.
No boot device available	Aucune partition d'amorçage sur le disque dur, ou le câble du disque dur est mal branché, ou aucun périphérique amorçable n'existe. <ul style="list-style-type: none"> • Si le disque dur est le périphérique d'amorçage, vérifiez que les câbles sont connectés et que le disque est installé et partitionné comme périphérique d'amorçage. • Ouvrez le programme de configuration du système et vérifiez que les informations de la séquence d'amorçage sont correctes.
No timer tick interrupt	Dysfonctionnement possible d'une puce de la carte système ou défaillance de la carte mère.
CAUTION - Hard Drive SELF MONITORING SYSTEM has reported that a parameter has exceeded its normal operating range. Dell recommends that you back up your data regularly. A parameter out of range may or may not indicate a potential hard drive problem (ATTENTION - Le SYSTÈME D'AUTO-SURVEILLANCE du disque dur a signalé qu'un paramètre se situe hors de sa plage normale de fonctionnement. Dell vous recommande de régulièrement sauvegarder vos données. Un paramètre sortant de sa plage est peut-être l'indice d'un problème potentiel avec le disque dur)	Erreur S.M.A.R.T, défaillance possible du disque dur.

Obtenir de l'aide

Sujets :

- [Contacter Dell](#)

Contacter Dell

 **REMARQUE :** Si vous ne possédez pas une connexion Internet active, vous pourrez trouver les coordonnées sur votre facture d'achat, bordereau d'expédition, acte de vente ou catalogue de produits Dell.

Dell offre plusieurs options de service et de support en ligne et par téléphone. La disponibilité des produits varie selon le pays et le produit. Certains services peuvent ne pas être disponibles dans votre région. Pour contacter le service commercial, technique ou client de Dell :

1. Rendez-vous sur **Dell.com/support**.
2. Sélectionnez la catégorie d'assistance.
3. Rechercher votre pays ou région dans le menu déroulant **Choisissez un pays ou une région** situé au bas de la page.
4. Sélectionnez le lien de service ou de support en fonction de vos besoins.