

SAMSUNG

SM-T820

Mode d'emploi

Table des matières

Fonctions de base

- 4 À lire avant utilisation
- 5 Si la température de l'appareil augmente
- 8 Contenu du coffret
- 9 Présentation de l'appareil
- 14 Pile
- 18 Carte mémoire (carte microSD)
- 22 Allumer et éteindre l'appareil
- 22 Utiliser l'écran tactile
- 25 Écran d'accueil
- 31 Verrouiller l'écran
- 32 Panneau de notifications
- 34 Saisir du texte
- 36 Capture d'écran
- 37 Ouvrir des applications
- 38 Fonctionnalités du stylet Samsung
- 45 Dossier sécurisé
- 48 Fonction multifenêtre
- 52 Compte Samsung
- 53 Transférer des données depuis votre ancien appareil
- 56 Gestion de l'appareil et des données
- 58 CONNEXION RAPIDE
- 60 Partager des fonctionnalités

Applications

- 62 Installer ou désinstaller des applications
- 64 Contacts
- 67 Internet
- 69 Courriel
- 70 Appareil photo
- 81 Galerie
- 85 Game Launcher
- 87 Samsung Notes
- 92 PEN.UP
- 94 Calendrier
- 96 Samsung Flow
- 96 Mes fichiers
- 97 Horloge
- 98 Calculatrice
- 99 Applications Google

Paramètres

- 100 Introduction
- 100 Connexions
- 106 Sons et vibration
- 107 Notifications
- 107 Affichage
- 108 Fond d'écran
- 108 Fonctions avancées
- 109 Maintenance de l'appareil
- 111 Applications
- 112 Écran verr. et sécurité
- 116 Nuage et comptes
- 120 Google
- 120 Accessibilité
- 121 Gestion globale
- 121 Mise à jour logicielle
- 122 À propos de l'appareil

Annexe

- 123 Dépannage
- 128 Retirer la pile

Renseignements sur la sécurité

Fonctions de base

À lire avant utilisation

Veillez lire attentivement ce mode d'emploi, afin de pouvoir utiliser votre appareil correctement et en toute sécurité.

- Les descriptions sont basées sur les paramètres par défaut de votre appareil.
- En fonction de votre zone géographique, de votre fournisseur de services, des caractéristiques du modèle ou de la version logicielle, certains contenus peuvent différer par rapport à votre appareil.
- Les contenus de qualité élevée nécessitant une forte utilisation du processeur et de la mémoire vive peuvent avoir une incidence sur les performances générales de l'appareil. Les applications liées à ces contenus peuvent ne pas fonctionner correctement selon les caractéristiques de l'appareil et les conditions d'utilisation.
- Samsung ne peut être tenu responsable des problèmes de performance relatifs aux applications fournies par des prestataires autres que Samsung.
- Samsung ne peut être tenu responsable des problèmes de performance ou des incompatibilités découlant de la modification des paramètres de registre par l'utilisateur. Toute tentative de personnalisation du système d'exploitation peut entraîner des problèmes de fonctionnement de l'appareil ou de ses applications.
- Les logiciels, sons, fonds d'écran, images ainsi que les autres contenus multimédias fournis avec cet appareil sont concédés sous licence et leur usage est soumis à une utilisation limitée. L'extraction et l'utilisation de ces éléments à des fins commerciales ou autres constituent une infraction au regard des lois sur les droits d'auteur. Les utilisateurs sont entièrement responsables de toute utilisation illégale d'un contenu multimédia.
- Les applications fournies par défaut avec l'appareil peuvent être modifiées ou ne plus être disponibles, et ce, sans préavis. Si vous avez des questions à propos d'une application fournie avec l'appareil, contactez un centre de services après-ventes Samsung. Pour les applications installées par l'utilisateur, contactez les fournisseurs de services.
- Toute modification du système d'exploitation de l'appareil ou installation de logiciels non officiels peut entraîner des dysfonctionnements et corrompre vos données. Ces actions constituent des violations de l'accord de licence Samsung et annuleront votre garantie.
- Veillez à ne pas oublier vos codes de déverrouillage pour l'écran verrouillé, vos comptes et autres fonctionnalités de sécurité. Si vous oubliez votre code de déverrouillage, vous ne serez plus en mesure d'utiliser l'appareil à moins de le réinitialiser. Samsung ne peut être tenu responsable de toute perte de données ou pour tout inconvénient causé par des codes de déverrouillage oubliés.

Icônes



Avertissement : situations susceptibles de vous blesser ou de blesser autrui



Attention : situations susceptibles d'endommager votre appareil ou d'autres équipements

Si la température de l'appareil augmente

Si la température de l'appareil augmente pendant la recharge

Il est possible que la température de l'appareil ou du chargeur augmente pendant le chargement. Au cours de la recharge sans fil ou le chargement rapide, l'appareil peut sembler plus chaud au toucher. Ce phénomène est normal et n'affecte ni la durée de vie ni le fonctionnement de l'appareil. Si la pile devient trop chaude, le chargeur peut cesser de la recharger.

Si la température de l'appareil augmente, suivez les conseils suivants :

- Débranchez le chargeur de l'appareil et fermez toutes les applications en cours. Attendez que l'appareil se refroidisse, puis recommencez la recharge.
- Si la partie inférieure de l'appareil devient plus chaude, cela pourrait être causé par un câble USB branché endommagé. Remplacez le câble USB endommagé avec un nouveau câble approuvé par Samsung.
- Lorsque vous utilisez le chargeur sans fil, ne placez pas de matériaux étrangers, comme des objets métalliques, des aimants ou des cartes magnétiques, entre l'appareil et le chargeur sans fil.

Si la température de l'appareil augmente pendant son utilisation

Lorsque vous utilisez des fonctionnalités ou des applications énergivores, ou que vous utilisez des applications pour une période prolongée, votre appareil peut temporairement chauffer en raison d'une demande accrue d'énergie de la pile. Fermez toutes les applications en cours et cessez d'utiliser votre appareil pour un moment.

Voici quelques exemples où la température de l'appareil peut augmenter.

- Lors de la configuration initiale après l'achat ou la restauration de données
- Lors du téléchargement de fichiers volumineux
- Lors de l'utilisation d'applications énergivores ou l'utilisation prolongée d'applications
 - Lorsque vous jouez à des jeux performants pour une période prolongée
 - Lorsque vous enregistrez des vidéos pour une période prolongée
 - Lorsque vous visionnez des vidéos avec le paramètre de luminosité réglé au maximum
 - Lorsque vous utilisez la fonctionnalité Screen Mirroring (connectée au téléviseur)
- En mode multitâche (ou si vous exécutez plusieurs applications en arrière-plan)
 - Lorsque vous utilisez la fonction multifenêtre
 - Lors de la mise à jour ou de l'installation d'applications pendant l'enregistrement de vidéos
 - Lors du téléchargement de fichiers volumineux pendant un appel
 - Lors de l'enregistrement d'une vidéo pendant l'utilisation d'une application de navigation
- Lors de la synchronisation d'un grand volume de données avec le nuage, le courriel ou d'autres comptes
- Lors de l'utilisation d'une application de navigation dans une voiture alors que l'appareil est placé directement au soleil
- Lors de l'utilisation de la fonctionnalité de point d'accès mobile et modem
- Lorsque vous vous trouvez dans une zone de mauvaise réception ou en absence de réception
- Lors du chargement de la pile avec un câble USB endommagé
- Lorsque la prise multifonction de l'appareil est endommagée ou exposée à des matériaux étrangers, comme du liquide, de la poussière, de la poudre métallique et des mines de crayon
- Si vous êtes en itinérance

Suivez les conseils suivants la température de l'appareil augmente :

- Assurez-vous d'installer la plus récente version logicielle sur votre appareil.
- Des incompatibilités entre les applications en cours peuvent entraîner une augmentation de la température de l'appareil. Redémarrez l'appareil.
- Désactivez les fonctionnalités Wifi, GPS et Bluetooth lorsque vous ne les utilisez pas.
- Fermez les applications énergivores ou qui fonctionnent en arrière-plan, alors que vous ne les utilisez pas.
- Supprimez les fichiers non nécessaires ou les applications inutilisées.
- Diminuez la luminosité de l'écran.
- Si la température de l'appareil augmente ou il vous semble chaud durant une longue période, cessez de l'utiliser pour un moment. Si l'appareil vous semble surchauffer contactez un centre de services après-ventes Samsung.

Restrictions de l'appareil si sa température augmente

Lorsque la température de l'appareil augmente, certaines de ses fonctionnalités et sa performance peuvent être limitées, ou il peut s'éteindre pour refroidir.

- Si la température est plus élevée que la normale, un message de surchauffe de l'appareil apparaît. Pour diminuer la température de l'appareil, la luminosité de l'écran et la vitesse d'exécution seront limitées et la recharge de la pile cessera. Les applications en cours d'exécution seront interrompues et vous ne pourrez que faire des appels d'urgence jusqu'à ce que la température de l'appareil ait diminué.
- Si la température de l'appareil augmente ou il vous semble chaud durant une longue période, un message de mise hors tension apparaît. Éteignez votre appareil et attendez que sa température ait diminué.

Précautions selon les conditions d'utilisation

Votre appareil risque de surchauffer si vous l'utilisez dans certaines conditions. Utilisez l'appareil avec précaution pour éviter de réduire la durée utile de la pile, de l'endommager ou de causer un incendie.

- Évitez de ranger l'appareil à des températures très froides ou très chaudes.
- N'exposez pas l'appareil directement au soleil pour une période prolongée.
- N'utilisez pas et ne laissez pas votre appareil pour une période prolongée dans un environnement très chaud, comme dans un véhicule en été.

- Ne placez pas l'appareil en des lieux qui peuvent surchauffer, comme un tapis électrique chauffant.
- Ne placez pas l'appareil sur ou dans un appareil chauffant, comme un radiateur, un four à microonde, une cuisinière ou une bonbonne haute pression.
- Lorsque vous utilisez le chargeur sans fil, ne placez aucun matériau étranger, comme des objets métalliques, des aimants ou des cartes magnétiques, entre l'appareil et le chargeur sans fil.
- N'utilisez jamais de chargeur ou de pile endommagés.

Contenu du coffret

Vérifiez le contenu du coffret et assurez-vous que tous les éléments suivants sont présents :

- Appareil
- Stylet Samsung
- Câble USB
- Adaptateur USB
- Guide de démarrage



- Les éléments fournis avec l'appareil et les accessoires disponibles peuvent varier en fonction de votre zone géographique et de votre fournisseur de services.
- Les accessoires fournis ont été spécialement conçus pour votre appareil et peuvent ne pas fonctionner avec d'autres appareils.
- L'aspect et les caractéristiques du produit peuvent faire l'objet de modifications sans préavis.
- Vous pouvez acheter d'autres accessoires auprès de votre revendeur Samsung. Avant l'achat d'un accessoire, assurez-vous de sa compatibilité avec votre appareil.
- Utilisez exclusivement des accessoires homologués par Samsung. L'utilisation d'accessoires non homologués peut entraîner des problèmes de performance, ainsi que des dysfonctionnements non couverts par la garantie.
- La disponibilité de l'ensemble des accessoires dépend entièrement des fabricants. Pour plus d'informations sur la disponibilité des accessoires, consultez le site Web Samsung.

Présentation de l'appareil

Appareil

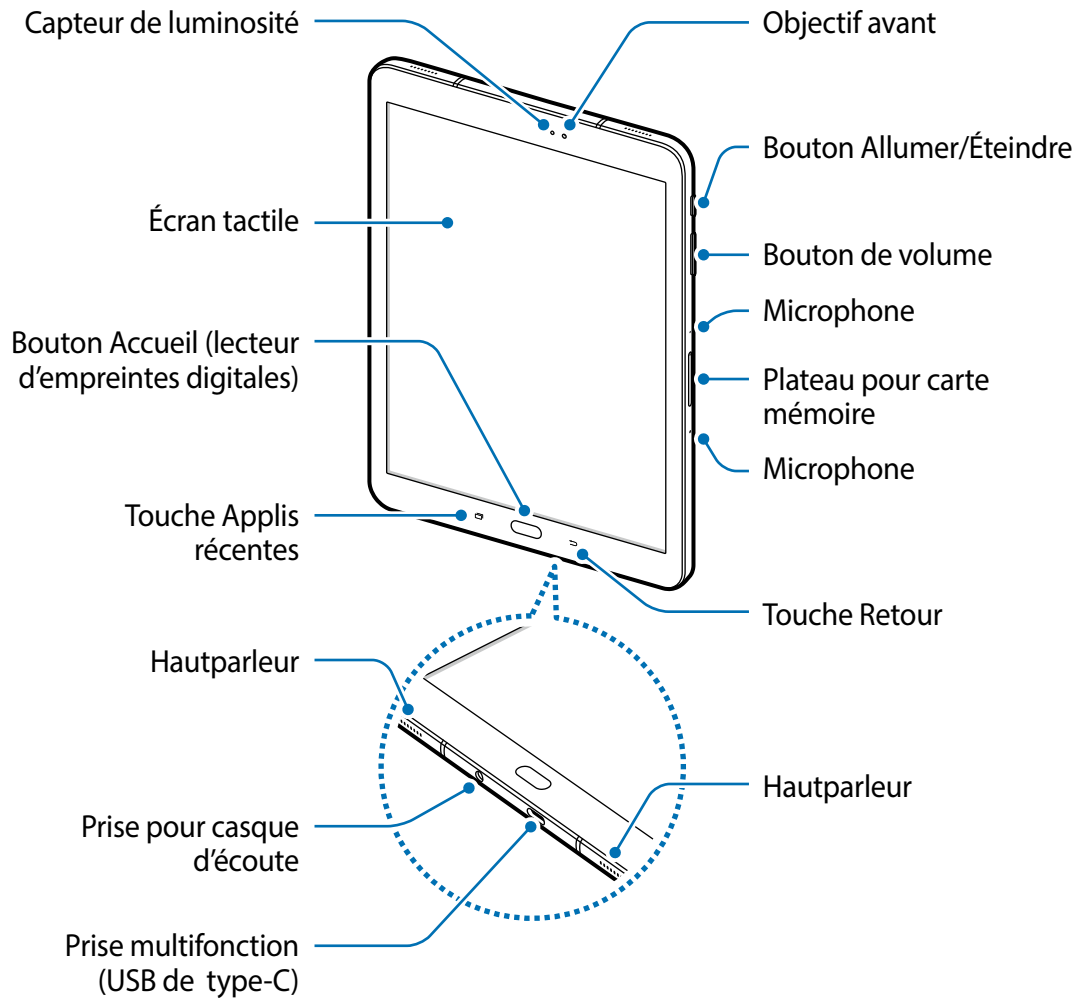

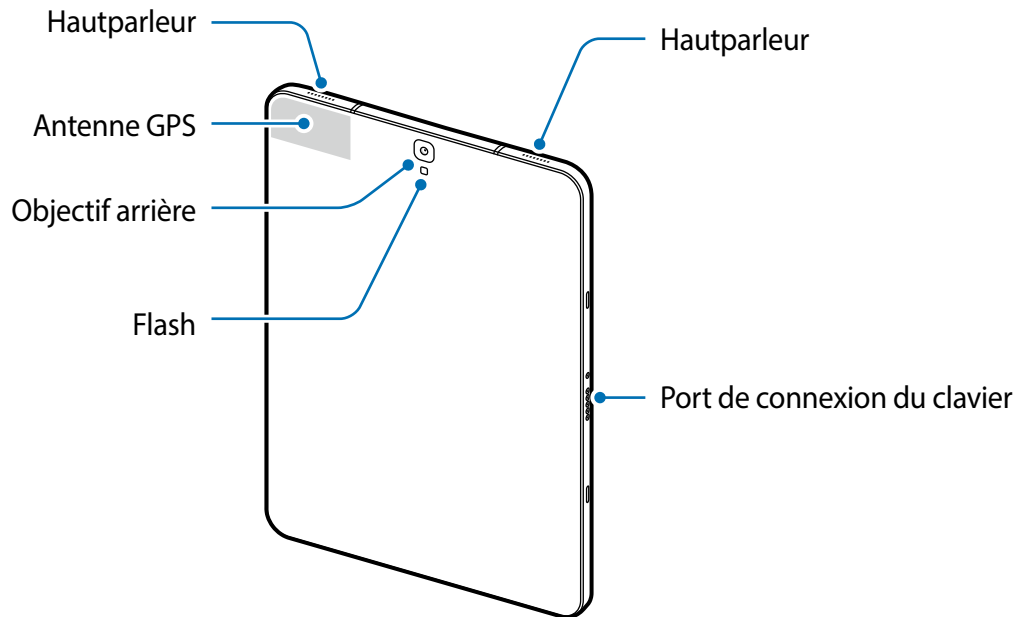

L'appareil et le couvercle du clavier contiennent des aimants. L'American Heart Association (É.-U.) et la Medicines and Healthcare Products Regulatory Agency (R.-U.) signalent que les aimants peuvent dérégler les stimulateurs cardiaques, les défibrillateurs à synchronisation automatique, les pompes à insuline et autres dispositifs médicaux (appelés collectivement « Appareils médicaux ») se trouvant à une distance inférieure à 15 cm (6 pouces). Si vous utilisez l'un de ces appareils médicaux, **N'UTILISEZ PAS CET APPAREIL NI LE COUVERCLE DU CLAVIER AVANT DE CONSULTER VOTRE MÉDECIN.**







Ne remisez pas votre appareil ou le couvercle du clavier à proximité de champs magnétiques. Les cartes à bande magnétique, y compris les cartes de crédit, cartes de téléphone, livrets bancaires et cartes d'embarquement, peuvent être endommagées par les champs magnétiques.



- Des problèmes de connectivité et de décharge de la pile peuvent survenir dans les situations suivantes :
 - Si vous appliquez des autocollants métalliques sur la zone de l'antenne de l'appareil
 - Si vous habillez l'appareil d'un étui fait d'un matériau métallique
- L'utilisation d'une protection d'écran agréée Samsung est recommandée. Les protections d'écran non agréées peuvent provoquer un dysfonctionnement des capteurs.
- Évitez tout contact de l'écran tactile avec de l'eau. L'humidité ou le contact avec l'eau peut provoquer des dysfonctionnements de l'écran tactile.

Boutons

Bouton	Fonction
 Allumer/ Éteindre	<ul style="list-style-type: none"> • Pressez longuement pour allumer ou éteindre l'appareil. • Pressez pour allumer ou verrouiller l'écran.
 Applis récentes	<ul style="list-style-type: none"> • Touchez pour ouvrir la liste des applications récentes.
 Accueil	<ul style="list-style-type: none"> • Pressez pour allumer l'écran lorsqu'il est verrouillé. • Pressez pour revenir à l'écran d'accueil. • Pressez longuement pour lancer la fonctionnalité de recherche Google.
 Retour	<ul style="list-style-type: none"> • Touchez pour revenir à l'écran précédent. • Touchez longuement pour accéder aux options supplémentaires dans l'écran actuel.
 Volume	<ul style="list-style-type: none"> • Pressez pour régler le volume de l'appareil.

Stylet Samsung

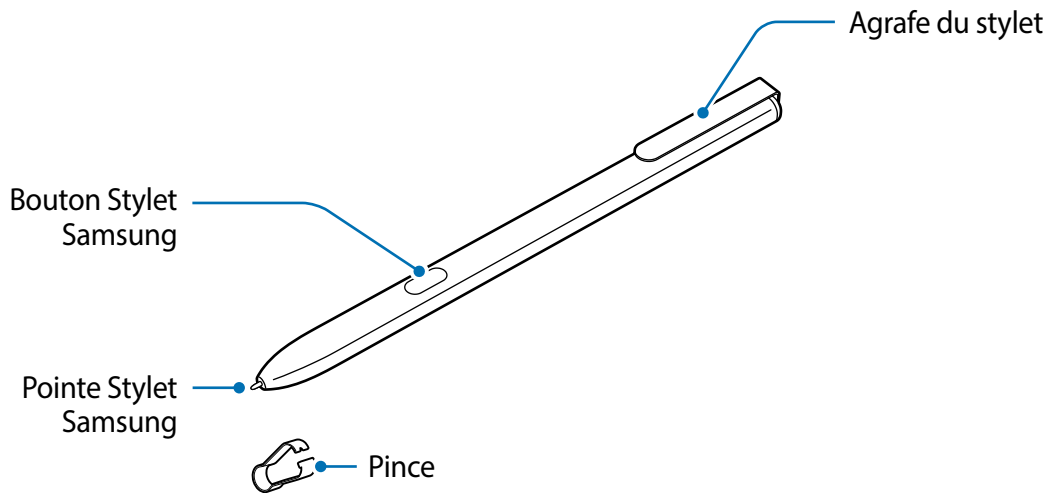

Nom	Fonctions
Pointe Stylet Samsung	<ul style="list-style-type: none"> Utilisez le stylet Samsung pour écrire, dessiner ou réaliser des actions tactiles sur l'écran. Les touches Applis récentes et Retour peuvent être utilisées avec le stylet Samsung. Survolez des éléments à l'écran à l'aide du stylet Samsung pour accéder à des fonctionnalités supplémentaires du stylet comme la fonctionnalité Survol.
Bouton Stylet Samsung	<ul style="list-style-type: none"> Survolez l'écran à l'aide du stylet Samsung et pressez le bouton Stylet Samsung pour afficher les fonctionnalités de commande aérienne. Tout en pressant le bouton Stylet Samsung, glissez le stylet Samsung sur des éléments pour les sélectionner.
Pince	<ul style="list-style-type: none"> Pour remplacer la pointe du stylet Samsung, retirez-la à l'aide de la pince.

Remplacer la pointe du stylet Samsung

Si la pointe est usée, remplacez-la.

- 1 Saisissez fermement la pointe avec la pince, puis retirez-la de son compartiment.

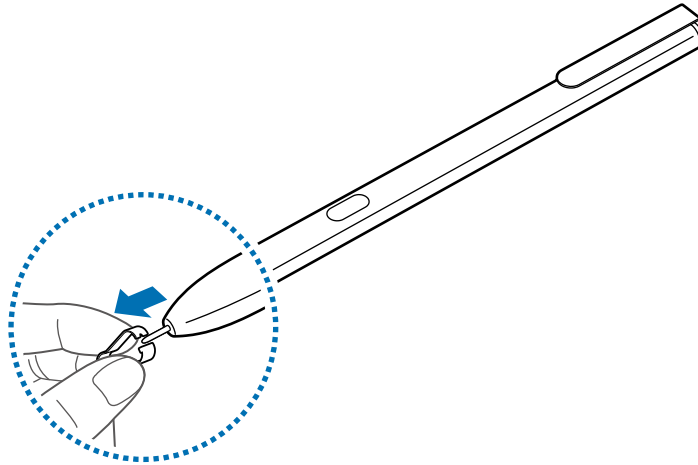

- 2 Insérez une nouvelle pointe dans le stylet Samsung.

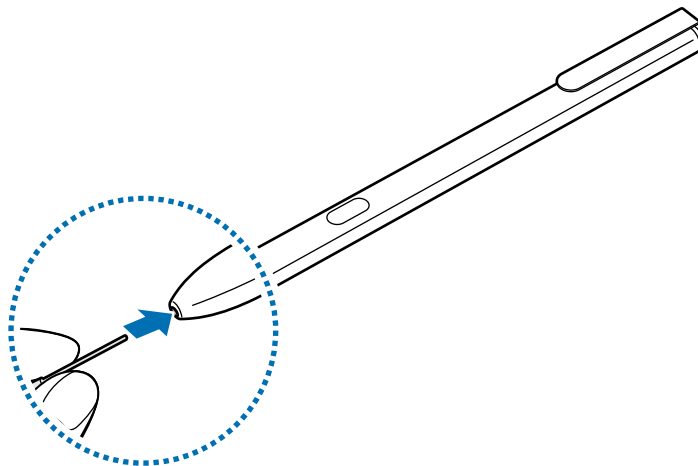

Veillez à ne pas vous pincer les doigts avec la pince.



- Ne réutilisez pas les anciennes pointes. Cela risquerait de provoquer un dysfonctionnement du stylet Samsung.
- N'appuyez pas trop fort sur la pointe lorsque vous l'insérez dans le stylet Samsung.
- N'insérez pas l'extrémité arrondie de la pointe dans le stylet Samsung. Cela risquerait d'endommager le stylet Samsung ou votre appareil.
- Ne pliez pas et n'exercez pas de pression excessive sur le stylet Samsung lorsque vous l'utilisez. Le stylet peut être endommagé, ou la pointe peut être émoussée.
- Le stylet peut ne pas être attaché adéquatement si vous l'agrafez à un objet trop épais ou trop mince.



- Si vous utilisez le stylet Samsung à angle prononcé sur l'écran, il se peut que l'appareil ne reconnaisse pas les actions du stylet Samsung.
- Vous pouvez utiliser les touches Applis récentes et Retour avec le stylet Samsung.
- Pour en savoir plus sur le stylet Samsung, consultez le site Web de Samsung.
- Si le stylet Samsung ne fonctionne pas correctement, apportez-le dans un centre de services après-ventes Samsung.

Pile

Charger la pile

Chargez la pile avant d'utiliser l'appareil pour la première fois ou lorsque vous ne l'avez pas utilisée depuis un certain temps.



Utilisez uniquement des chargeurs, des piles et des câbles homologués par Samsung. L'utilisation de chargeurs ou de câbles non homologués peut provoquer l'éclatement de la pile ou endommager l'appareil.



Un branchement incorrect du chargeur peut endommager gravement l'appareil. Les dégâts résultant d'une mauvaise utilisation ne sont pas couverts par la garantie.



Pour économiser l'énergie, débranchez le chargeur lorsque vous ne l'utilisez pas. Le chargeur n'étant pas muni d'une touche Marche/Arrêt, vous devez le débrancher de la prise de courant pour couper l'alimentation. Le chargeur doit rester à proximité de la prise en cours de chargement. Le socle de prise de courant doit être installé à proximité du matériel et doit être aisément accessible.

- 1 Branchez le câble USB à l'adaptateur USB, puis à la prise multifonction de l'appareil.

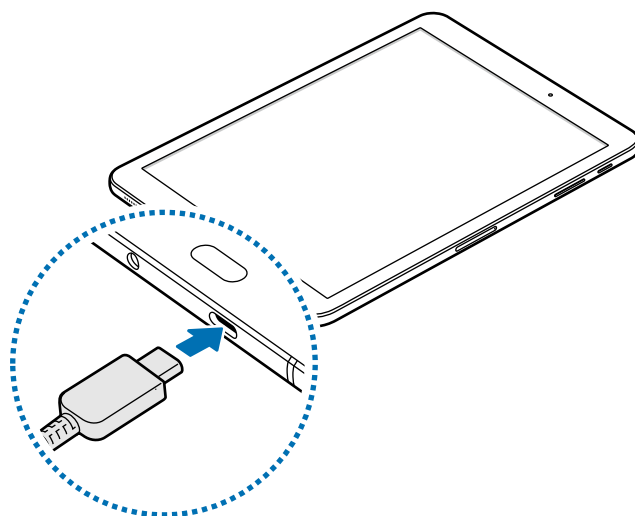

- 2 Branchez l'adaptateur USB à une prise de courant.
- 3 Lorsque la pile est complètement chargée, déconnectez l'appareil du chargeur. Pour ce faire, débranchez d'abord le chargeur de l'appareil, puis de la prise de courant.

Afficher la durée de chargement estimée

Au cours du chargement, ouvrez l'écran d'accueil et touchez **Appli.** → **Paramètres** → **Maintenance de l'appareil** → **Pile**.



La durée de chargement réelle peut varier selon l'état de l'appareil et les conditions de chargement. La durée de chargement restante peut ne pas s'afficher si vous rechargez l'appareil dans des conditions de températures extrêmes.

Réduire la consommation d'énergie de la pile

Votre appareil est doté de diverses options destinées à économiser l'autonomie de sa pile.

- Optimisez l'appareil à l'aide de l'option Maintenance de l'appareil.
- Lorsque vous n'utilisez pas l'appareil, éteignez l'écran en pressant le bouton Allumer/Éteindre.
- Activez le mode économie d'énergie.
- Fermez les applications inutiles.
- Lorsque vous n'utilisez pas la fonctionnalité Bluetooth, désactivez-la.
- Lorsque vous n'utilisez pas la fonctionnalité Wifi, désactivez-la.
- Désactivez la fonctionnalité de synchronisation automatique des applications.
- Réduisez la durée du rétroéclairage de l'écran.
- Réduisez la luminosité de l'écran.

Conseils et précautions pour le chargement de la pile

- Lorsque le niveau de charge est faible, l'icône de la pile est vide.
- Si la pile est complètement déchargée, vous ne pouvez pas allumer l'appareil, même si le chargeur est branché. Rechargez la pile pendant quelques minutes avant d'allumer l'appareil.
- Si vous utilisez simultanément plusieurs applications, des applications réseau ou des applications qui nécessitent une connexion à un autre appareil, la pile se déchargera rapidement. Pour éviter toute perte d'alimentation lors d'un transfert de données, assurez-vous que la pile est parfaitement chargée avant d'utiliser ces applications.
- Si vous utilisez une source d'alimentation autre que le câble USB, comme un ordinateur, la vitesse de chargement risque d'être ralentie.
- L'appareil peut être utilisé en cours de chargement, mais dans ce cas, le chargement complet de la pile risque de prendre plus de temps.
- Lorsque l'appareil est en cours de chargement, il est possible que l'écran tactile ne fonctionne pas en raison de l'instabilité de l'alimentation électrique. Dans ce cas, débranchez le chargeur de l'appareil.
- Il est possible que l'appareil et le chargeur chauffent en cours de chargement. Ce phénomène est normal et n'affecte ni la durée de vie ni les performances de l'appareil. Si la température de la pile devient trop élevée, le chargement risque de s'interrompre.
- Si vous chargez l'appareil alors que la prise multifonction est humide, l'appareil pourrait être endommagé. Séchez complètement la prise multifonction avant de charger l'appareil.
- Si l'appareil ne se charge pas correctement, apportez-le avec son chargeur dans un centre de services après-ventes Samsung.

Charge rapide

L'appareil est doté d'une fonctionnalité de charge rapide intégrée. Vous pouvez charger la pile plus rapidement si l'appareil ou l'écran est éteint.

À propos de la charge rapide

- La charge rapide utilise la technologie qui permet de recharger une pile plus rapidement en augmentant la puissance de charge. L'appareil est compatible avec la fonctionnalité de recharge rapide adaptative de Samsung et Qualcomm Quick Charge 2.0.
- Pour utiliser la charge rapide sur votre appareil, connectez-le à un chargeur de pile compatible avec la recharge rapide adaptative et Quick Charge 2.0.

Augmenter la vitesse de chargement

Pour augmenter la vitesse de chargement, éteignez l'appareil ou son écran lorsque vous chargez la pile. Si vous chargez la pile lorsque l'appareil est éteint, l'icône ⚡ apparaît à l'écran.

Si la fonctionnalité de charge rapide n'est pas active, depuis l'écran d'accueil, touchez **Appli.** → **Paramètres** → **Maintenance de l'appareil** → **Pile** →  → **Paramètres avancés**, et touchez le bouton **Charg. par câble rapide** pour l'activer.



- Vous ne pouvez pas utiliser la fonctionnalité de charge rapide intégrée si vous rechargez la pile à l'aide d'un chargeur de pile standard.
- Si l'appareil chauffe ou si la température de l'air ambiant augmente, il est possible que la vitesse de chargement diminue automatiquement. Il s'agit d'une modalité de fonctionnement normale pour protéger l'appareil.

Mode économie d'énergie

Activez le mode Économie d'énergie afin de prolonger la durée d'autonomie de votre pile.

- 1 Depuis l'écran d'accueil, touchez **Appli.** → **Paramètres** → **Maintenance de l'appareil** → **Pile** → **MOYEN**.
- 2 Touchez **PERSONNALISER** pour changer les paramètres d'économie d'énergie avant d'entrer en mode économie d'énergie.
- 3 Touchez **APPLIQUER**.

Mode Économie d'énergie maximale

En mode Économie d'énergie maximale, l'appareil diminue sa consommation d'énergie en utilisant un arrière-plan sombre et en limitant les applications et les fonctionnalités disponibles. Les connexions à Internet, sauf le réseau mobile, seront désactivées.

- 1 Depuis l'écran d'accueil, touchez **Appli.** → **Paramètres** → **Maintenance de l'appareil** → **Pile** → **MAXIMUM**.
- 2 Touchez **PERSONNALISER** pour changer les paramètres d'économie d'énergie avant d'entrer en mode économie d'énergie maximale.
- 3 Touchez **APPLIQUER**.

Après être entré en mode économie d'énergie maximale, dans l'écran d'accueil, touchez  et sélectionnez une application à utiliser.

Pour enlever une application, touchez  → **Modifier** et sélectionnez une application avec .

Pour désactiver le mode Économie d'énergie maximal, touchez  → **Désactiver le mode Économie d'énergie maximale**.



La durée d'utilisation estimée de la pile peut varier selon les paramètres de l'appareil et les conditions d'utilisation.

Carte mémoire (carte microSD)

Installer une carte mémoire

La capacité de la carte mémoire de votre appareil peut varier par rapport à d'autres modèles, et certaines cartes mémoire peuvent ne pas être compatibles avec votre appareil selon le fabricant et le type de carte mémoire. Pour connaître la capacité maximale de votre carte mémoire, visitez le site Web de Samsung.



- Certaines cartes mémoire peuvent ne pas être parfaitement compatibles avec l'appareil. L'utilisation d'une carte mémoire incompatible peut endommager l'appareil ou la carte mémoire elle-même et corrompre les données qui y sont stockées.
- Veillez à insérer la carte mémoire du bon côté.



- Seules les structures de fichiers FAT et exFAT sont compatibles avec les cartes mémoire de l'appareil. Lorsque vous insérez une carte mémoire formatée avec une autre structure de fichiers, l'appareil vous invitera à la reformater ou il ne reconnaîtra la carte. Si l'appareil ne reconnaît pas la carte mémoire, vous devrez la formater sur votre ordinateur.
- Une trop grande fréquence des opérations d'effacement et d'écriture réduit la durée de vie des cartes mémoire.
- Lorsque vous insérez une carte mémoire dans l'appareil, le répertoire de fichiers de la carte mémoire apparaît dans le dossier **Mes fichiers** → **Carte SD**.

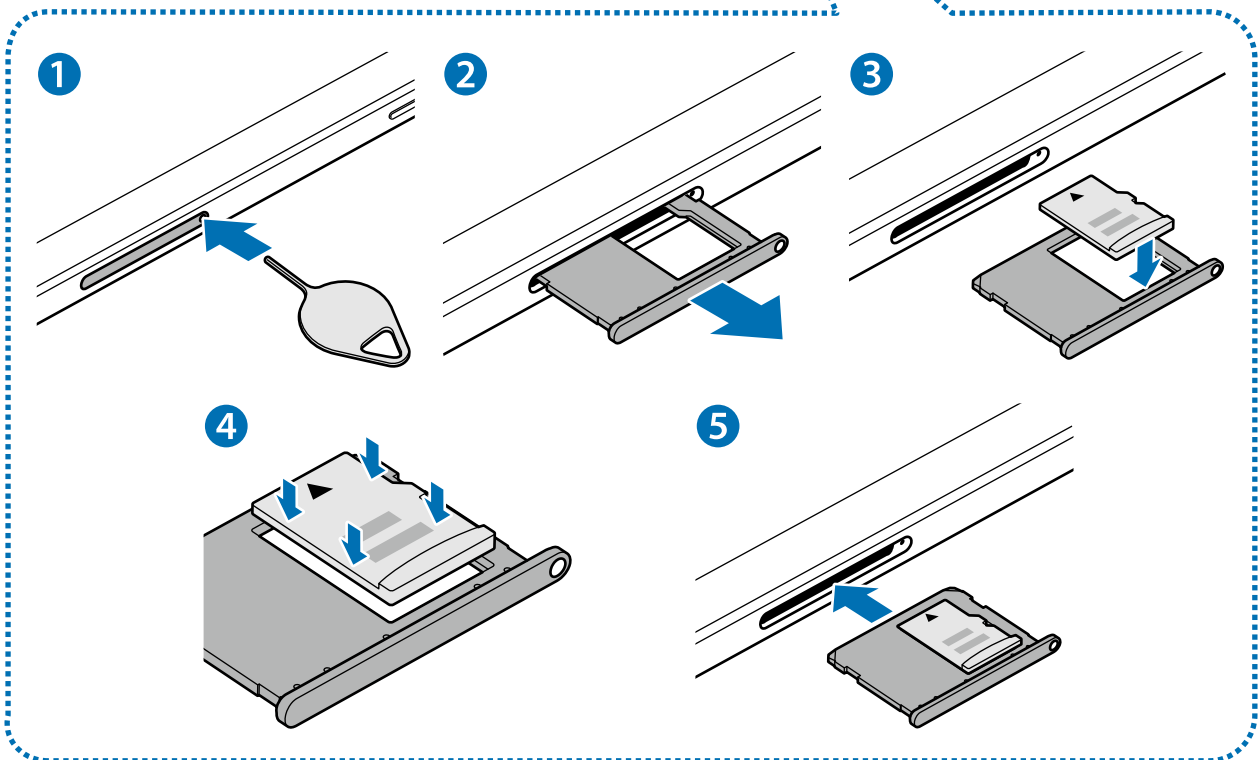
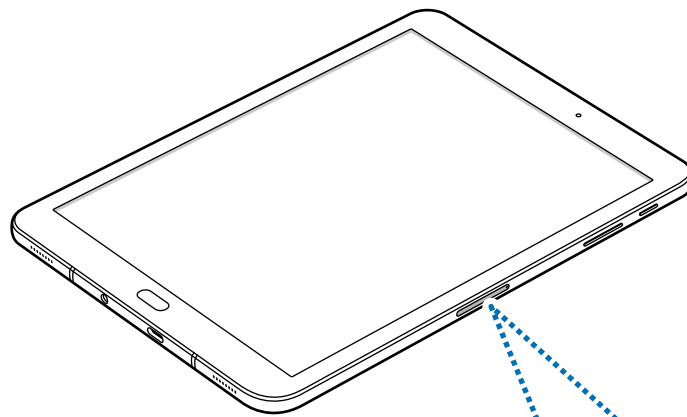

1 Insérez la broche d'éjection à l'endroit prévu à cet effet sur le plateau pour carte mémoire pour le déverrouiller.

⚠ Vérifiez que la broche d'éjection est perpendiculaire à l'orifice. Dans le cas contraire, l'appareil pourrait être endommagé.

2 Retirez délicatement le plateau.

3 Insérez la carte mémoire dans le compartiment en orientant la puce vers le bas.

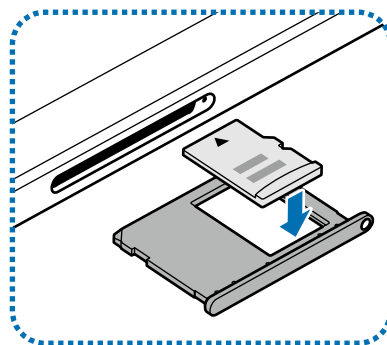

4 Pressez délicatement la carte dans le compartiment pour la verrouiller.

5 Insérez le plateau pour carte mémoire à l'endroit prévu à cet effet.

- ⚠
- Si vous insérez le plateau dans votre appareil alors que le plateau est mouillé, cela pourrait endommager votre appareil. Toujours vous assurer que le plateau est sec.
 - Veuillez insérer entièrement le plateau dans la fente prévue à cet effet afin de prévenir l'infiltration de liquides dans l'appareil.

Retirer une carte mémoire

Avant de retirer la carte mémoire, vous devez au préalable la désactiver pour pouvoir la retirer en toute sécurité.

Depuis l'écran d'accueil, touchez **Appli.** → **Paramètres** → **Maintenance de l'appareil** → **Stockage** →  → **Paramètres de stockage** → **Carte SD** → **DÉSACTIVER**.

- 1 Insérez la broche d'éjection à l'endroit prévu à cet effet sur le plateau pour carte mémoire pour le déverrouiller.
- 2 Retirez délicatement le plateau.
- 3 Retirez la carte mémoire.
- 4 Insérez le plateau pour carte mémoire à l'endroit prévu à cet effet.



Ne retirez jamais la carte mémoire lorsque l'appareil y enregistre ou lit des informations. Cela pourrait entraîner une perte ou une corruption des données, ou endommager la carte mémoire ou l'appareil. Samsung ne peut être tenu responsable en cas de perte de données résultant d'une utilisation frauduleuse ou en cas de détérioration d'une carte mémoire.

Formater une carte mémoire

Une carte mémoire ayant été formatée sur un ordinateur peut ne pas être compatible avec l'appareil. Formatez la carte mémoire dans l'appareil.

Depuis l'écran d'accueil, touchez **Appli.** → **Paramètres** → **Maintenance de l'appareil** → **Stockage** →  → **Paramètres de stockage** → **Carte SD** → **Format** → **FORMATER**.



Avant de formater la carte mémoire, n'oubliez pas d'effectuer des copies de sauvegarde de toutes les données importantes qui y sont stockées. La garantie du fabricant ne couvre pas la perte de données résultant des manipulations de l'utilisateur.

Allumer et éteindre l'appareil

Pour allumer l'appareil, pressez le bouton Allumer/Éteindre pendant quelques secondes.

Si vous allumez l'appareil pour la première fois ou après l'avoir réinitialisé, suivez les instructions affichées à l'écran pour procéder à sa configuration.

Pour éteindre l'appareil, pressez longuement le bouton Allumer/Éteindre, puis touchez **Éteindre** → **Éteindre**.



Respectez toutes les consignes de sécurité et directives formulées par le personnel compétent dans les lieux où l'utilisation d'appareils mobiles est interdite, comme dans les avions et les hôpitaux.

Redémarrer l'appareil

Si votre appareil se bloque et ne répond plus, pressez simultanément le bouton Allumer/Éteindre et le bouton de réduction du volume pendant plus de sept secondes afin de le redémarrer.

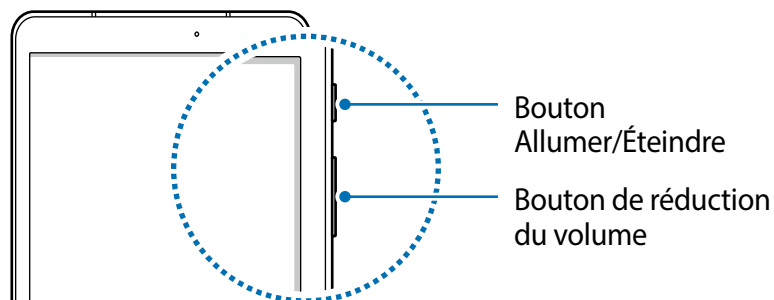

Utiliser l'écran tactile



- Évitez tout contact de l'écran tactile avec d'autres appareils électriques. Les décharges électrostatiques peuvent provoquer des dysfonctionnements de l'écran tactile.
- Pour ne pas endommager l'écran tactile, évitez de le toucher avec un objet pointu et n'exercez aucune pression excessive avec vos doigts.



- Il se peut que l'appareil ne reconnaisse pas la saisie tactile près des bords de l'écran, hors de la zone de saisie dédiée.
- Si l'écran tactile reste inactif pendant une période prolongée, des images rémanentes risquent d'apparaître (ou persistance de l'affichage). Éteignez l'écran tactile lorsque vous n'utilisez pas l'appareil.
- Il est recommandé d'utiliser l'écran tactile avec les doigts ou le stylet Samsung.

Toucher

Pour ouvrir une application, sélectionner un élément de menu, activer une touche à l'écran ou saisir un caractère sur le clavier à l'écran, touchez l'écran tactile avec un seul doigt ou le stylet.

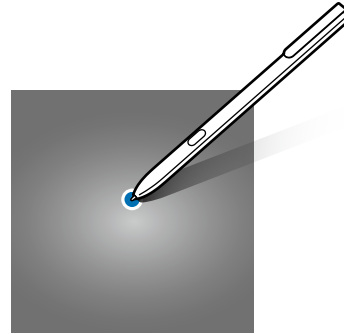
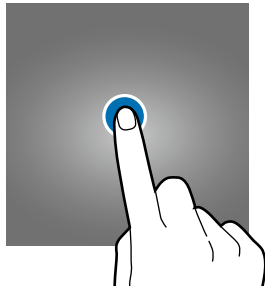

Toucher longuement

Pour accéder aux options disponibles, touchez longuement un élément ou l'écran pendant plus de 2 secondes.

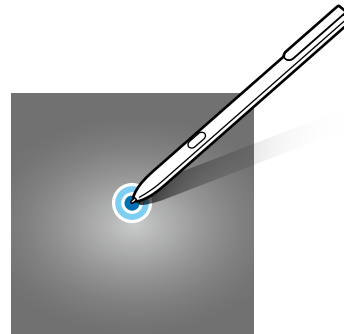
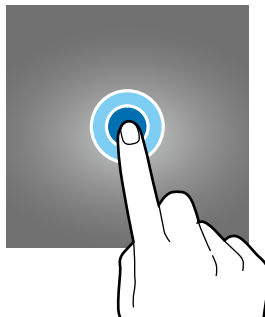

Faire glisser

Pour déplacer un élément, touchez-le longuement et tirez-le vers un nouvel emplacement.

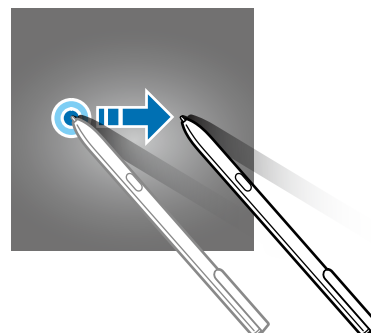
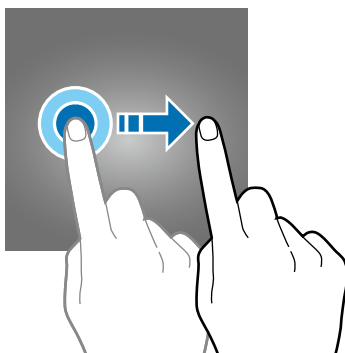

Toucher deux fois

Pour effectuer un zoom avant sur une page Web ou une image, touchez deux fois l'écran. Touchez de nouveau l'écran à deux reprises pour annuler le zoom.

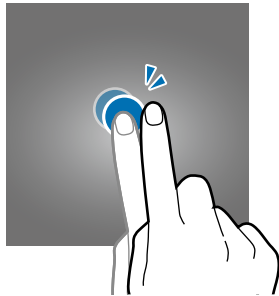

Balayer

Pour afficher d'autres panneaux, balayez l'écran d'accueil ou la liste des applications vers la gauche ou la droite. Pour parcourir une page Web ou une liste d'éléments, telle que celle de vos contacts, balayez l'écran vers le haut ou le bas.

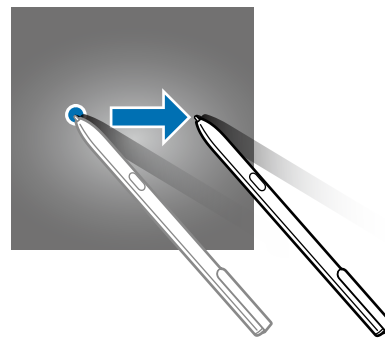
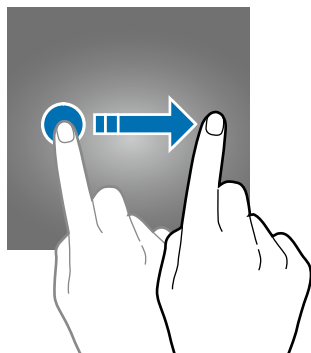

Écarter et rapprocher les doigts

Pour effectuer un zoom avant sur une page Web, une carte ou une image, placez deux doigts sur l'écran et écartez-les. Rapprochez-les pour effectuer un zoom arrière.

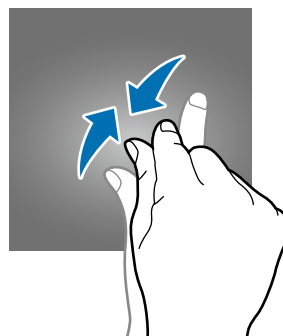
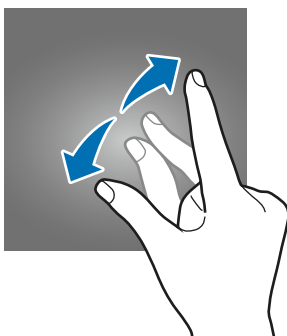

Écran d'accueil

Écran d'accueil

L'écran d'accueil est le point de départ pour accéder à toutes les fonctionnalités de l'appareil. Il affiche des widgets, des raccourcis vers les applications, etc.

Pour afficher d'autres panneaux, balayez l'écran vers la gauche ou la droite, ou touchez l'un des panneaux d'écran d'accueil au bas de l'écran.



Options de l'écran d'accueil

Depuis l'écran d'accueil, touchez longuement une zone vide ou rapprochez vos doigts pour accéder aux différentes options. Personnalisez l'écran d'accueil en ajoutant, supprimant ou réorganisant ses panneaux. Vous pouvez également définir le fond d'écran d'accueil, y ajouter des widgets, etc.

- **Fonds d'écran** : pour modifier les paramètres de fond d'écran de l'écran d'accueil et de l'écran verrouillé.
- **Widgets** : pour ajouter des widgets à l'écran d'accueil. Les widgets sont de petits outils qui permettent d'accéder directement à des infos spécifiques (météo, actualité) depuis l'écran d'accueil.

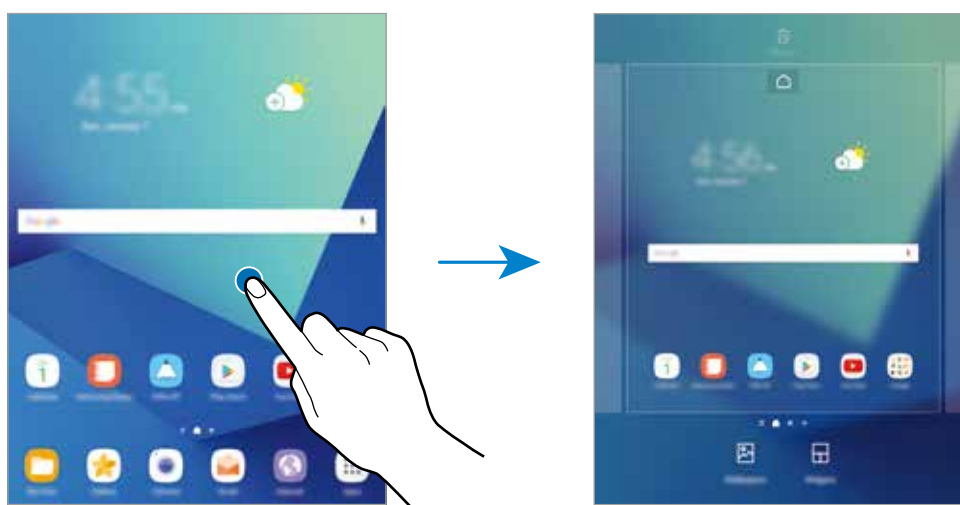

Ajouter des éléments

Depuis la liste des applications, touchez longuement une application ou un dossier, puis tirez l'icône vers son nouvel emplacement sur l'écran d'accueil.

Pour ajouter des widgets, touchez longuement une zone vide de l'écran d'accueil, touchez **Widgets**, touchez longuement un widget, puis tirez-le vers son nouvel emplacement sur l'écran d'accueil.

Déplacer un élément

Touchez longuement un élément depuis l'écran d'accueil, puis tirez-le jusqu'à l'emplacement souhaité.

Vous pouvez également déplacer les applications fréquemment utilisées vers la zone de raccourcis située au bas de l'écran d'accueil.

Pour déplacer l'élément vers un autre panneau, tirez-le vers le bord de l'écran.

Pour déplacer des éléments plus facilement, touchez longuement l'élément à supprimer et faites-le ensuite glisser vers l'option **Déplacer applications** au haut de l'écran. Cet élément se déplacera sur le panneau au haut de l'écran. Glissez vers la gauche ou la droite pour déplacer un autre panneau et tirez l'élément vers un nouvel emplacement.

Supprimer un élément

Touchez longuement l'élément à supprimer et tirez-le vers l'option **Supprimer raccourci** au haut de l'écran.

Créer des dossiers

Créez des dossiers et regroupez des applications similaires pour y accéder et les lancer rapidement.

- 1 Depuis l'écran d'accueil, touchez longuement une application, puis tirez-la vers une autre application.
- 2 Déposez l'application lorsque le cadre d'un dossier apparaît autour des applications.
Un nouveau dossier contenant les applications sélectionnées est créé.

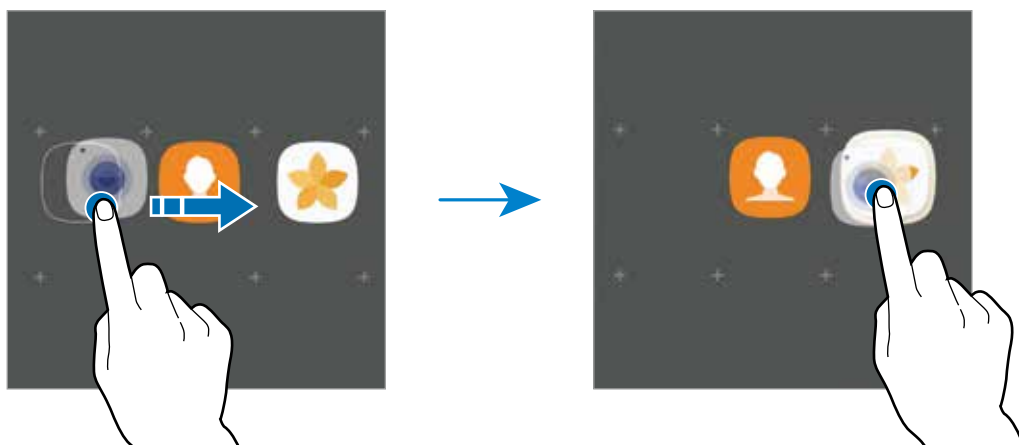

3 Touchez **Entrer le nom du dossier** et nommez le dossier.

Pour modifier la couleur d'un dossier, touchez .

Pour ajouter davantage d'applications à un dossier, touchez **AJOUTER**, cochez les applications, puis touchez **AJOUTER**. Vous pouvez également ajouter une appli en la glissant sur le dossier dans l'écran d'accueil.

Pour déplacer des applications d'un dossier vers l'écran d'accueil, touchez longuement l'application à déplacer, puis tirez-la vers l'écran d'accueil.

Pour supprimer des applications dans un dossier, touchez longuement l'application à supprimer, puis tirez-la vers l'option **Supprimer raccourci** au haut de l'écran.

Gérer les panneaux

Touchez longuement une zone vide de l'écran d'accueil pour ajouter, déplacer ou supprimer un panneau.

Pour ajouter un panneau, balayez l'écran vers la gauche, puis touchez .

Pour déplacer un panneau, touchez longuement son aperçu, puis tirez-le jusqu'à l'emplacement souhaité.

Pour supprimer un panneau, touchez longuement son aperçu, puis tirez-le vers l'option **Retirer** au haut de l'écran.

Pour définir un panneau comme écran d'accueil principal, touchez .

Utiliser les raccourcis vers les options

Depuis l'écran d'accueil, touchez longuement l'icône d'une application ou d'un dossier pour accéder aux options.

Liste des applications

La liste des applications affiche les icônes de toutes vos applications, y compris celles récemment installées.

Depuis l'écran d'accueil, touchez **Appli.** pour ouvrir la liste des applications. Pour afficher d'autres panneaux, balayez l'écran vers la gauche ou la droite, ou sélectionnez un panneau d'écran d'accueil au bas de l'écran.

Déplacer des éléments



La disponibilité de cette fonctionnalité dépend de votre zone géographique et de votre fournisseur de services.

Depuis la liste des applications, touchez  → **Modifier**. Touchez longuement l'élément à déplacer, puis tirez-le jusqu'à l'emplacement souhaité.

Pour déplacer l'élément vers un autre panneau, tirez-le vers le bord de l'écran.

Créer des dossiers

Créez des dossiers et regroupez des applications similaires pour y accéder et les lancer rapidement.



La disponibilité de cette fonctionnalité dépend de votre zone géographique et de votre fournisseur de services.

- 1 Depuis la liste des applications, touchez **⋮** → **Modifier**.
- 2 Touchez longuement une application, puis tirez-la vers une autre application.
- 3 Déposez l'application lorsque le cadre d'un dossier apparaît autour des applications. Un nouveau dossier contenant les applications sélectionnées est créé.

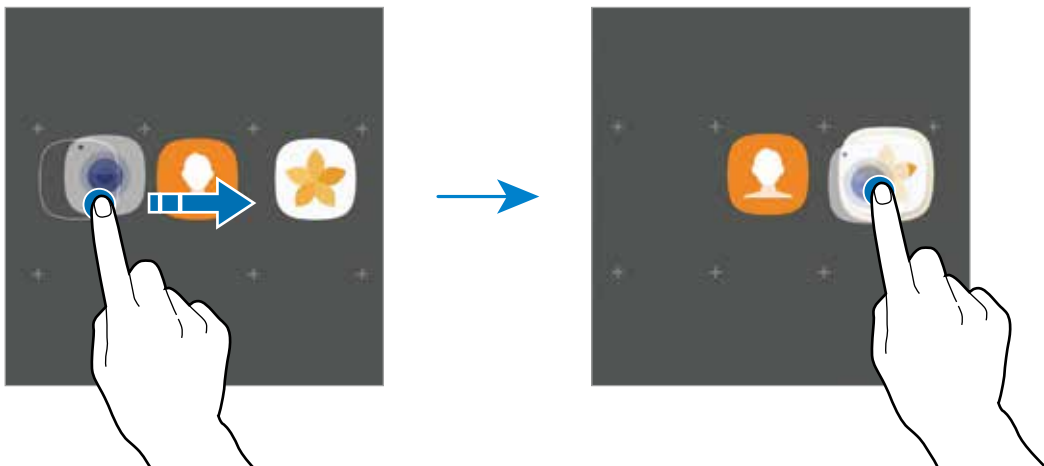

- 4 Touchez **Entrer le nom du dossier** et nommez le dossier.

Pour modifier la couleur d'un dossier, touchez **👤**.

Pour ajouter davantage d'applications à un dossier, touchez **AJOUTER**, cochez les applications, puis touchez **AJOUTER**. Vous pouvez également ajouter une appli en la glissant sur le dossier dans l'écran d'accueil.

Pour supprimer un dossier, depuis la liste des applications, touchez **⋮** → **Modifier**, touchez le dossier à supprimer et sélectionnez **Supprimer le dossier** → **SUPPRIMER**. Seul ce dossier sera supprimé. Les applications du dossier seront relocalisées dans la liste des applications.

Organiser les éléments de l'écran d'accueil

Dans la liste des applications, vous pouvez réorganiser les éléments par ordre alphabétique.

Depuis la liste des applications, touchez **⋮** → **Trier** → **Ordre alphabétique**.

Rechercher un élément

Vous pouvez rechercher des éléments dans la liste des applications ou depuis **Galaxy Apps** ou **Play Store**.











Depuis la liste des applications, saisissez des caractères dans le champ de recherche. L'appareil recherchera et affichera des éléments contenant les caractères saisis.

Icônes d'information

Des icônes d'information peuvent apparaître dans la barre d'état au haut de l'écran. Les icônes répertoriées dans le tableau ci-dessous sont les plus courantes.



Il se peut que rien ne s'affiche au haut de l'écran dans certaines applications. Pour afficher des éléments, glissez un doigt de haut en bas de l'écran.

Icône	Signification
	Wifi connecté
	Fonctionnalité Bluetooth activée
	GPS activé
	Alarme activée
	Profil Silencieux activé
	Profil Vibreur activé
	Mode Hors-ligne activé
	Une erreur s'est produite ou votre attention est nécessaire
	Chargement de la pile
	Niveau de charge de la pile

Verrouiller l'écran

Lorsque vous pressez le bouton Allumer/Éteindre, l'écran s'éteint et se verrouille. De même, si vous n'utilisez pas l'appareil pendant un certain temps, l'écran s'éteint et se verrouille.

L'écran est verrouillé avec le mode **Glisser**, le type de verrouillage de l'écran par défaut.

Pour déverrouiller l'écran, pressez le bouton Allumer/Éteindre ou le bouton Accueil et balayez l'écran dans n'importe quelle direction.

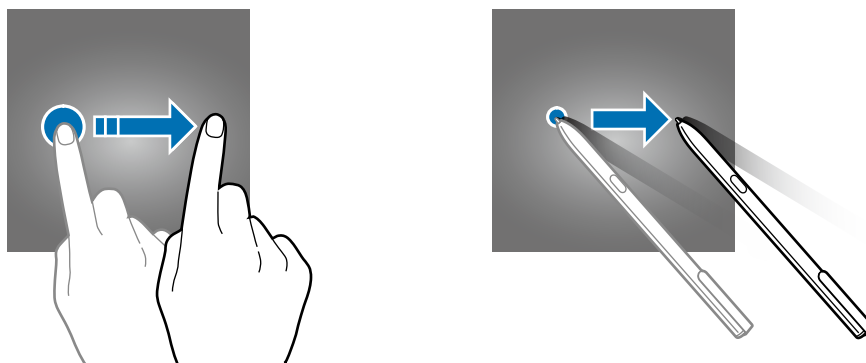

Pour changer le type de verrouillage de l'écran, depuis la liste des applications, touchez **Paramètres** → **Écran verr. et sécurité** → **Type de verrouillage de l'écran**, puis sélectionnez un type de verrouillage de l'écran.

Lorsque vous définissez un modèle, un NIP, un mot de passe, la reconnaissance d'une empreinte comme type de verrouillage de l'écran, vous protégez ainsi vos informations personnelles en empêchant l'accès à votre appareil. Une fois que vous aurez défini un type de verrouillage de l'écran, l'appareil requerra un code de déverrouillage pour le déverrouiller.

- **Glisser** : Glissez un doigt dans n'importe quelle direction sur l'écran pour le déverrouiller.
- **Modèle** : Dessinez un modèle en reliant au moins quatre points pour déverrouiller l'écran.
- **Code NIP** : Saisissez un NIP composé d'au moins quatre chiffres pour déverrouiller l'écran.
- **Mot de passe** : Saisissez un mot de passe composé d'au moins quatre caractères, chiffres ou symboles pour déverrouiller l'écran.
- **Aucun** : Aucun type de verrouillage n'est activé.
- **Empreintes** : Enregistrez vos empreintes digitales pour pouvoir déverrouiller l'écran. Pour en savoir plus, reportez-vous à la rubrique [Lecteur d'empreintes](#).



- Vous pouvez déverrouiller l'écran de votre appareil à distance à partir du site mobile Traçage du mobile (findmymobile.samsung.com) au moyen de votre compte Samsung. Pour utiliser cette fonctionnalité, votre appareil doit être connecté à un réseau Wifi ou à un réseau mobile et vous devez vous connecter à votre compte Samsung.
- Si vous oubliez le code de déverrouillage, vous ne pourrez pas utiliser votre appareil à moins de le réinitialiser. Samsung ne peut être tenu responsable de toute perte de données ou pour tout inconvénient causé par des codes de déverrouillage oubliés.
- Vous pouvez configurer votre appareil afin qu'il effectue une réinitialisation aux données d'usine si un code de déverrouillage incorrect est saisi un certain nombre de fois de suite et que ce nombre limite est atteint. Depuis la liste des applications, touchez **Paramètres** → **Écran verr. et sécurité** → **aram. verrouillage sécurisé** et touchez le bouton **Réini. auto. param. usine** pour activer la fonctionnalité.

Panneau de notifications

Utiliser le panneau de notifications

Lorsque vous recevez de nouvelles notifications, des icônes d'information apparaissent en haut de votre écran. Pour en savoir plus sur les icônes, ouvrez le panneau de notifications et consultez les détails.

Pour ouvrir le panneau de notifications, faites glisser la barre d'état vers le bas. Pour refermer le panneau de notifications, balayez l'écran de bas en haut.

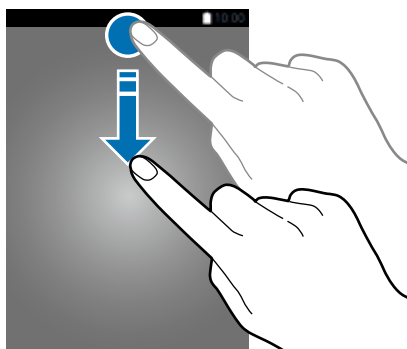

Vous pouvez ouvrir le panneau de notifications, même lorsque l'écran est verrouillé.

Vous pouvez utiliser les fonctionnalités suivantes dans le panneau de notifications.

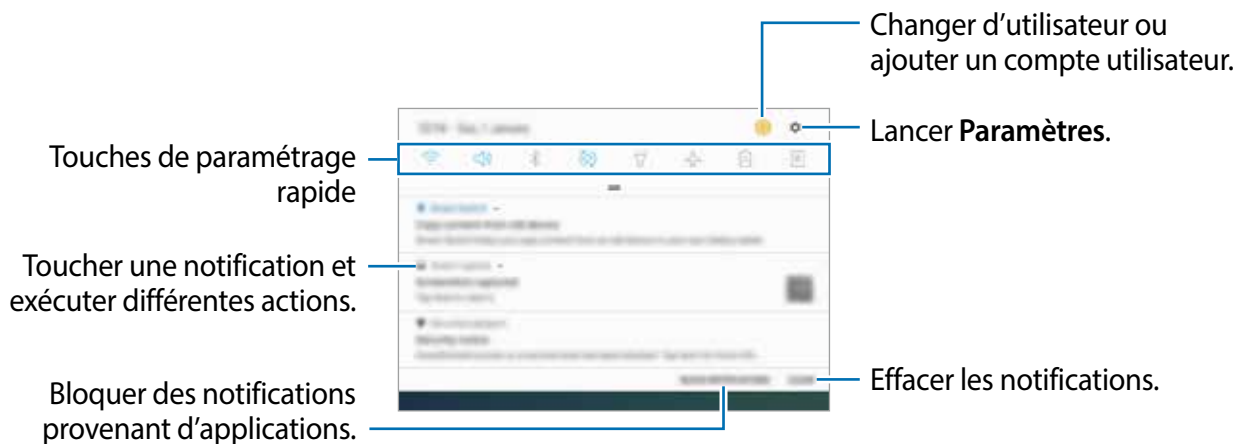

Utiliser les touches de paramétrage rapide

Touchez les touches de paramétrage rapide pour activer les fonctionnalités correspondantes. Ouvrez le panneau de notifications et balayez la zone des touches vers le bas pour afficher davantage de touches.

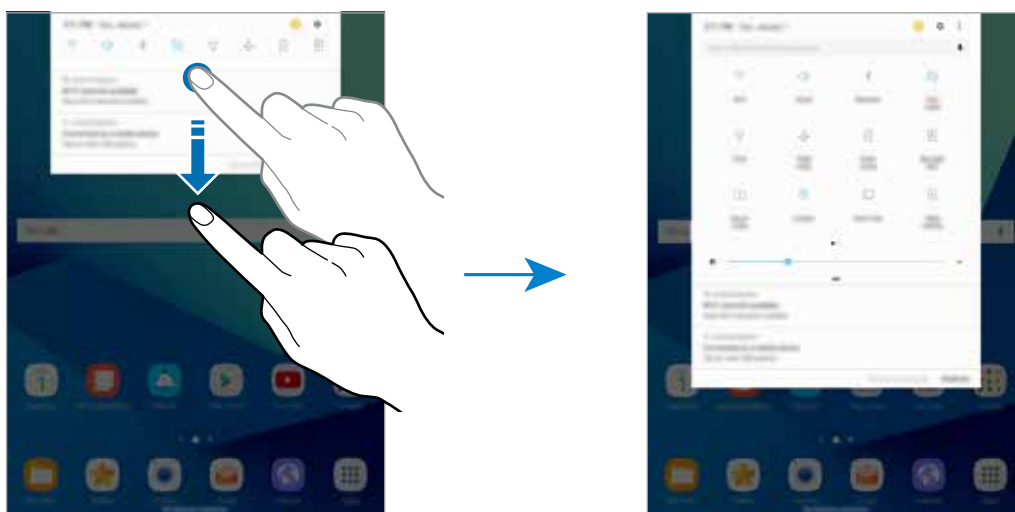

Pour modifier les paramètres d'une fonctionnalité, touchez le texte sous chacun des boutons. Pour afficher les paramètres détaillés, touchez longuement un bouton.

Pour réorganiser les touches, touchez  → **Réorganiser les touches**, touchez longuement une touche et tirez-la vers son nouvel emplacement.

Finder

Recherchez un mot-clé parmi une grande variété de contenus ou recherchez les appareils à proximité.

Rechercher un contenu ou un appareil à proximité

Ouvrez le panneau de notifications et balayez l'écran vers le bas, puis touchez **Rechercher dans la tablette et détecter les appareils à proximité**.

Saisissez un mot-clé dans le champ de recherche ou touchez  et énoncez un mot-clé.

Pour obtenir des résultats plus précis, touchez **Filtre** sous le champ de recherche, puis sélectionnez les détails du filtre.

Pour rechercher les appareils à proximité, touchez **CONNEXION RAPIDE**. Pour en savoir plus, reportez-vous à la rubrique [Connexion rapide](#).

Saisir du texte

Disposition du clavier



Un clavier apparaît automatiquement lorsque vous saisissez du texte pour envoyer des messages ou créer des notes.



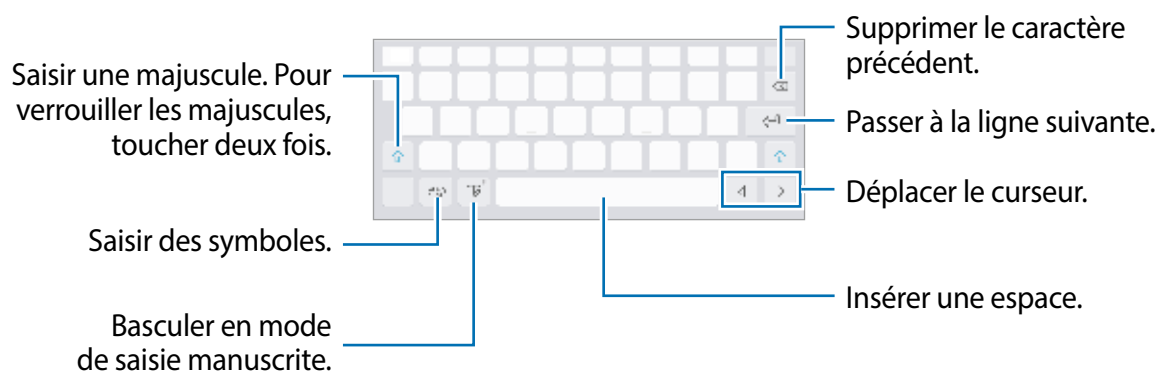

La saisie de texte est impossible dans certaines langues. Pour saisir du texte, vous devez sélectionner une des langues prises en charge.



Modifier la langue de saisie

Touchez longuement , touchez  → **Langues et types** → **Ajouter langues de saisie**, puis sélectionnez les langues à utiliser. Si vous sélectionnez au moins deux langues, vous pouvez passer de l'une à l'autre en balayant la touche d'espace vers la gauche ou vers la droite.

Autres fonctionnalités du clavier

Touchez longuement l'icône  pour utiliser diverses fonctionnalités. Suivant la dernière fonctionnalité utilisée, d'autres icônes peuvent apparaître à la place de l'icône .



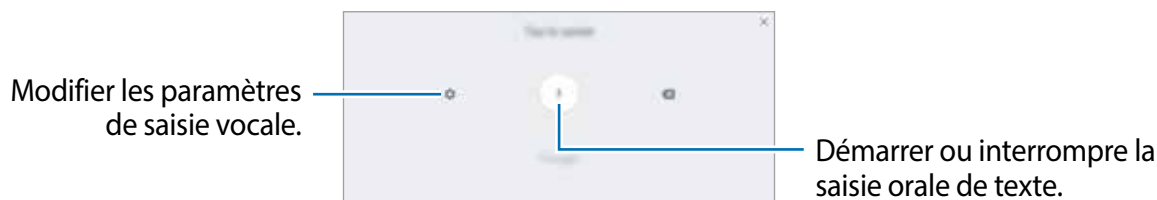

-  : pour saisir du texte en le dictant.

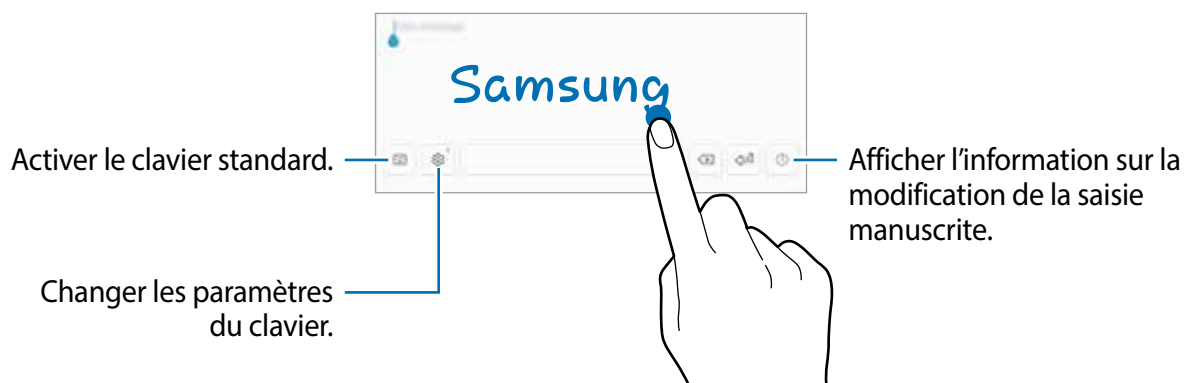



-  : pour activer le mode de saisie manuscrite.



 La disponibilité de cette fonctionnalité dépend de votre zone géographique et de votre fournisseur de services.

-  : pour ajouter un élément du presse-papiers.
-  : pour insérer des émoticônes.
-  : pour alterner entre le clavier flottant et le clavier fractionné. Vous pouvez déplacer le clavier en faisant glisser l'onglet à un autre endroit.
-  : pour modifier les paramètres du clavier.

Copier et coller du texte

- 1 Touchez longuement le texte.
- 2 Tirez l'icône  ou  pour sélectionner le texte voulu, ou touchez **Sélectionner tout** pour sélectionner l'intégralité du texte.
- 3 Touchez **Copier** ou **Couper**.
Le texte sélectionné est copié dans le presse-papier.
- 4 Touchez longuement l'endroit où le texte doit être inséré, puis touchez **Coller**.
Pour coller le texte préalablement copié, touchez **Presse-papier**, puis sélectionnez le texte.

Capture d'écran

Vous pouvez effectuer une capture d'écran en cours d'utilisation de l'appareil.

Faire une capture d'écran

Pressez simultanément les boutons Accueil et Allumer/Éteindre. Vous pouvez voir les images capturées dans **Galerie**.

Vous pouvez également capturer un écran en balayant l'écran vers la gauche ou la droite avec la tranche de votre main.. Si cette fonctionnalité n'est pas activée, ouvrez la liste des applications, touchez **Paramètres** → **Fonctions avancées** → **Capture d'écran par glissement de paume** et touchez le bouton pour l'activer.



Cette fonctionnalité n'est disponible que pour certaines applications et fonctionnalités.

Capter un écran avec le stylet

Vous pouvez également utiliser les fonctionnalités de Commande aérienne pour capturer des écrans.

La fonctionnalité **Tableau blanc** vous permet d'écrire sur les écrans capturés. Utilisez **Capture avec défilement** pour capturer du contenu qui se prolonge sur plusieurs écrans.

Pour sélectionner et capturer une zone particulière, utilisez **Sélection intelligente**.

Pour en savoir plus, reportez-vous à la rubrique [Tableau blanc](#) et [Sélection intelligente](#).

Capture intelligente

Vous pouvez capturer l'écran en cours et la zone défilante. Vous pouvez également rogner et partager immédiatement les écrans capturés.

Si cette fonctionnalité n'est pas activée, ouvrez la liste des applications, touchez **Paramètres** → **Fonctions avancées** → **Capture intelligente**, touchez le bouton pour l'activer, puis effectuez une capture d'écran. Sur l'écran capturé, utilisez l'une des options suivantes :

- **Capture avec défilement** : pour capturer du contenu qui se prolonge sur plusieurs écrans, comme une page Web. L'écran défilera automatiquement vers le bas et le contenu qui apparaît sera capturé.
- **Dessiner** : pour écrire et dessiner sur la capture d'écran.
- **Rogner** : pour rogner une partie de la capture d'écran.
- **Partager** : pour partager la capture d'écran avec d'autres appareils.

Ouvrir des applications

Depuis l'écran d'accueil ou la liste des applications, touchez une icône pour ouvrir l'application correspondante.

Pour ouvrir une application à partir de la liste des applications récemment utilisées, touchez , puis sélectionnez une fenêtre d'application récente.

Fermer une application

Touchez  ou tirez la fenêtre d'une application récente vers la gauche ou la droite pour la fermer. Pour fermer toutes les applications, touchez **TOUT FERMER**.

Fonctionnalités du stylet Samsung

Commande aérienne

Pour ouvrir l'écran Commande aérienne, survolez l'écran avec le stylet Samsung et pressez le bouton Stylet Samsung. Vous pouvez également toucher l'icône Commande aérienne avec le stylet.

Vous pouvez accéder à des fonctions utiles et des applications fréquemment utilisées.

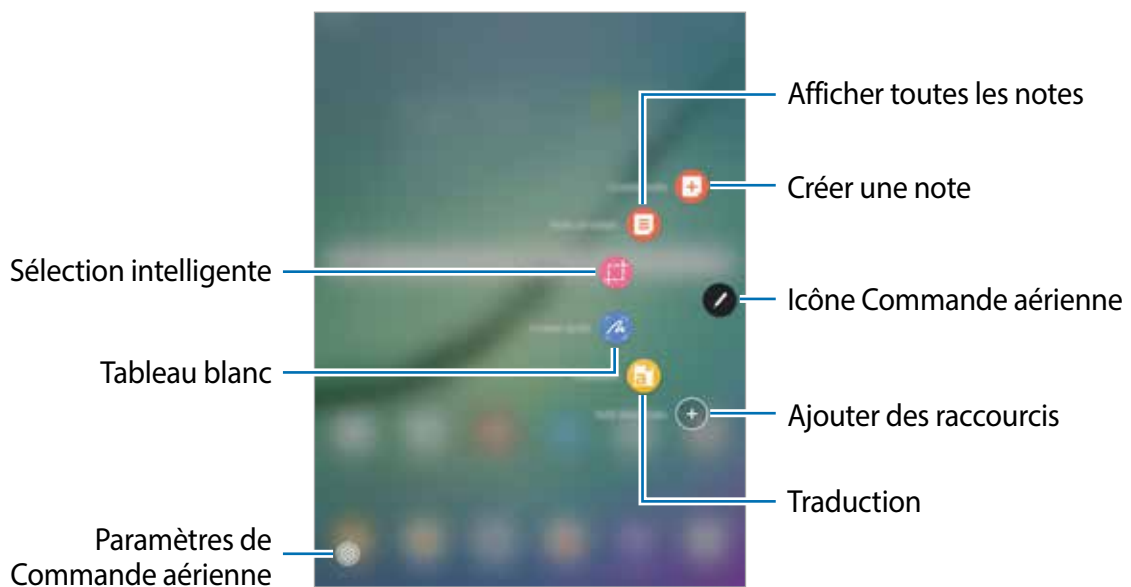

- **Créer une note** : pour lancer l'application **Samsung Notes** afin de créer de nouvelles notes. Pour en savoir plus, reportez-vous à la rubrique [Samsung Notes](#).
- **Afficher toutes les notes** : pour lancer l'application **Samsung Notes** afin d'afficher les notes.
- **Sélection intelligente** : pour collecter rapidement du contenu. Pour en savoir plus, reportez-vous à la rubrique [Sélection intelligente](#).
- **Tableau blanc** : pour effectuer des captures d'écran afin de les modifier ou d'écrire ou dessus, puis de les partager. Pour en savoir plus, reportez-vous à la rubrique [Tableau blanc](#).
- **Traduction** : pour obtenir la traduction en différentes langues du mot survolé par le stylet. Pour en savoir plus, reportez-vous à la rubrique [Traduction](#).
- **Ajouter des raccourcis** : pour ajouter des raccourcis vers les applications fréquemment utilisées dans l'écran Commande aérienne. Pour en savoir plus, reportez-vous à la rubrique [Ajouter des raccourcis](#).
-  : pour modifier les paramètres de Commande aérienne.

Icône Commande aérienne

Lorsque l'écran Commande aérienne est fermé, l'icône Commande aérienne reste affichée à l'écran. Vous pouvez ouvrir l'écran Commande aérienne en touchant l'icône avec le stylet.

Pour déplacer l'icône, touchez , puis tirez-la vers son nouvel emplacement.

Sélection intelligente

Utilisez le stylet Samsung pour sélectionner une zone et réaliser des actions, comme le partage ou l'enregistrement.

- 1 Lorsque vous trouvez un contenu que vous souhaitez conserver, comme une portion d'image, ouvrez l'écran Commande aérienne et touchez **Sélection intelligente**.
- 2 Sélectionnez une icône de forme désirée dans la barre d'outils et glissez le stylet Samsung sur le contenu que vous souhaitez sélectionner.

Touchez **Sélection auto** pour remodeler automatiquement la zone sélectionnée.

Si du texte se trouve dans la zone sélectionnée, touchez **Extraire texte** afin d'extraire et de reconnaître le texte de la zone sélectionnée.

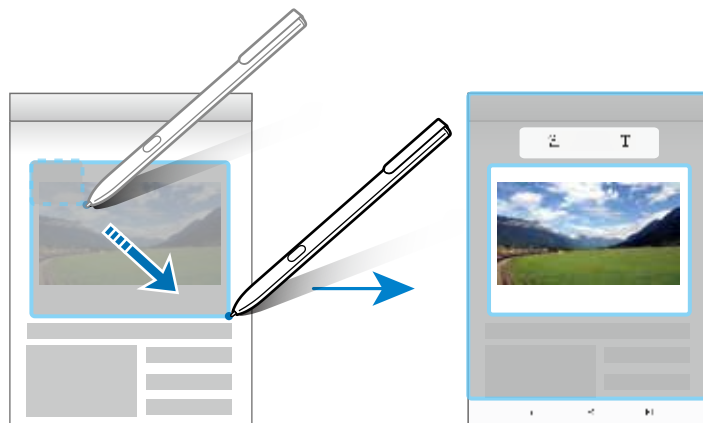

- 3 Choisissez une option à utiliser avec la zone sélectionnée.
 - **Dessiner** : pour rédiger ou dessiner à l'écran.
 - **Partag.** : pour partager la zone sélectionnée avec d'autres personnes.
 - **Enreg.** : pour enregistrer la zone sélectionnée dans la **Galerie**.

Tableau blanc

Effectuez des captures d'écran pour écrire ou dessiner dessus ou rogner une zone de l'image capturée.

- 1 Lorsque vous trouvez un contenu que vous souhaitez capturer, ouvrez l'écran Commande aérienne et touchez **Tableau blanc**.

L'écran affiché est automatiquement capturé et la barre d'outils d'édition apparaît à l'écran.

- 2 Lors de la capture de contenus s'étendant sur plusieurs écrans, comme une page Web, touchez **Capture avec défilement** pour capturer davantage de contenu. Touchez **CAPTURE AVEC DÉFILEMENT** à répétition jusqu'à ce que la capture d'écran soit terminée, puis touchez **TERMINÉ**.

- 3 Rédigez une note sur la capture d'écran.

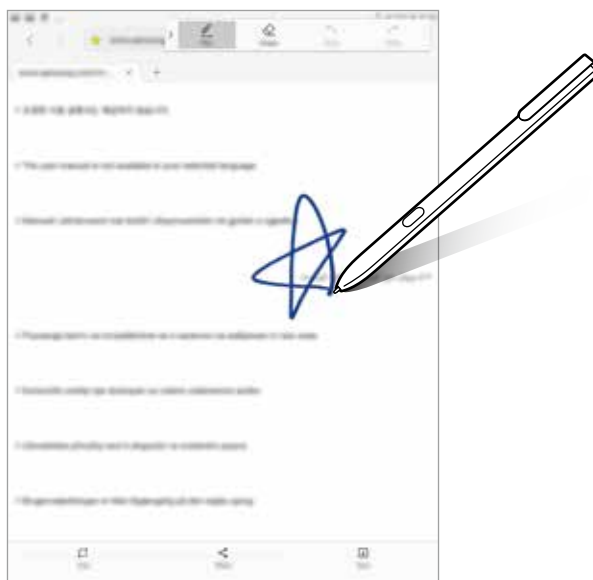

- 4 Choisissez une option à utiliser avec la zone sélectionnée.

- **Rogner** : pour rogner une partie de la capture d'écran.
- **Partager** : pour partager la zone sélectionnée avec d'autres personnes.
- **Sauv.** : pour enregistrer la zone sélectionnée dans la **Galerie**.



Il n'est pas possible d'effectuer une capture d'écran pendant l'utilisation de certaines applications.

Traduction

Survolez un mot avec le stylet Samsung pour le traduire.



- Pour utiliser cette fonctionnalité, l'appareil doit être connecté à Wifi.
- Cette fonctionnalité ne prend pas en charge certaines langues.
- Cette fonctionnalité est offerte seulement sur les écrans permettant la capture d'écran.

1 Ouvrez l'écran Commande aérienne et touchez **Traduction**.

2 Sélectionnez les langues dans le panneau de traduction au haut de l'écran.

3 Survolez avec le stylet Samsung le mot que vous voulez traduire.

Le mot traduit apparaît sous le mot d'origine. Touchez  pour entendre la prononciation.

Pour afficher d'autres définitions, touchez le mot traduit.



4 Pour fermer le traducteur, touchez  dans le panneau.

Ajouter des raccourcis

Ajoutez des raccourcis vers les applications et fonctions fréquemment utilisées dans l'écran Commande aérienne.

Dans l'écran Commande aérienne, touchez **Ajouter des raccourcis** et sélectionnez des applications ou des fonctions pour les ouvrir depuis l'écran.

Pour modifier les raccourcis, ouvrez l'écran Commande aérienne et touchez  → **Raccourcis**.

Vous pouvez également supprimer le raccourci **Créer une note**.

Survol

Survolez un élément à l'écran à l'aide du stylet Samsung pour exécuter diverses fonctions.

Aperçu de l'information

Pointez à l'écran pour visualiser le contenu ou voir de l'information dans une fenêtre contextuelle.

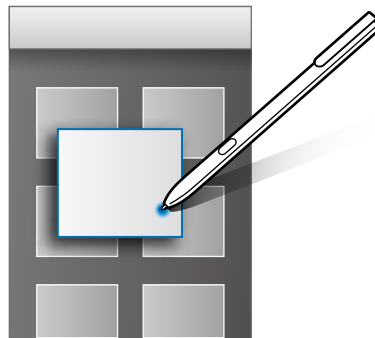

Utiliser le bouton Action

Avec le stylet, survolez les éléments dans certaines applications, comme **Galerie**, afin d'afficher le bouton Action dans la fenêtre de visualisation. Vous pouvez effectuer différentes actions directement à partir de la fenêtre de visualisation au moyen de ce bouton.

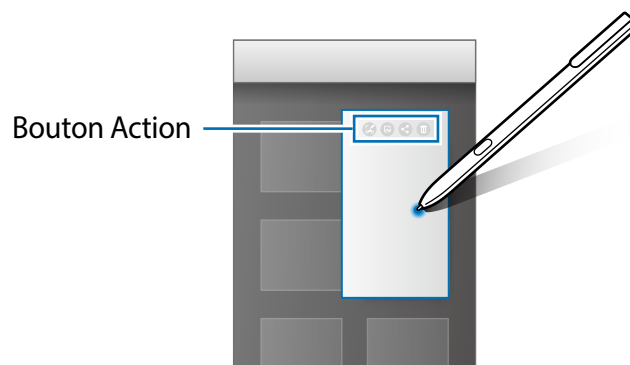



Si cette fonctionnalité n'est pas activée, ouvrez la liste des applications, touchez **Paramètres** → **Fonctions avancées** → **Stylet Samsung** → **Survol**, et touchez le bouton pour activer la fonctionnalité.

Sélectionner un élément au moyen du stylet

Tout en pressant le bouton du stylet, survolez du texte ou des éléments de liste avec le stylet afin de sélectionner plusieurs éléments ou du texte. Vous pouvez aussi copier-coller des éléments sélectionnés ou du texte dans une autre application ou les partager avec d'autres personnes.

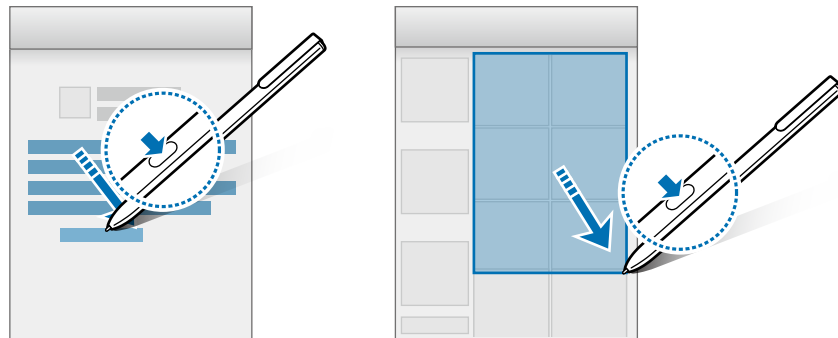

Saisir du texte au moyen du stylet

Remplissez des formulaires et écrivez des messages en écriture manuscrite avec le stylet.

- 1 Survolez le champ de texte avec le stylet.
- 2 Touchez  pour ouvrir le champ de saisie manuscrite.



- 3 Écrivez avec le stylet.



Si cette fonctionnalité n'est pas activée, ouvrez la liste des applications, touchez **Paramètres** → **Fonctions avancées** → **Stylet Samsung** → **Saisie stylet directe**, et touchez le bouton pour activer la fonctionnalité.

Mémo écran éteint

Vous pouvez rapidement créer des notes en écrivant sur l'écran sans même l'allumer.

Pour activer cette fonctionnalité, ouvrez la liste des applications, touchez **Paramètres** → **Fonctions avancées** → **Stylet Samsung**, et touchez le bouton **Mémo écran éteint** pour activer la fonctionnalité.

Si l'écran est éteint, rédigez une note avec le stylet. Lorsque vous avez terminé, touchez **SAUV.**. La note est alors enregistrée dans **Samung Notes**.



Pour afficher les notes, ouvrez la liste des applications et touchez **Samsung Notes** → **COLLECTIONS** → **Mémo écran éteint**.

Dossier sécurisé

Introduction

Dossier sécurisé protège votre contenu privé et vos applications, comme vos photos et vos notes, d'un accès non désiré par d'autres personnes. Vous pouvez garder votre contenu privé et vos applications en sécurité même lorsque l'appareil est déverrouillé.



Dossier sécurisé est un emplacement séparé et sécurisé. Les données dans Dossier sécurisé ne peuvent être transférées à d'autres appareils par le biais de méthodes de partage non approuvées, telles qu'USB. Toute tentative de personnaliser le système d'opération ou de modifier le logiciel fera en sorte que Dossier sécurisé sera automatiquement verrouillé et inaccessible. Avant de sauvegarder des données dans Dossier sécurisé, assurez-vous d'avoir fait une copie de secours des données dans un autre emplacement.

Créer un dossier sécurisé

- 1 Depuis la liste des applications, touchez **Paramètres** → **Écran verr. et sécurité** → **Dossier sécurisé**.
- 2 Touchez **CONNEX.** et connectez-vous à votre compte Samsung.
- 3 Sélectionnez un type de verrouillage pour Dossier sécurisé et suivez les instructions qui s'affichent à l'écran pour compléter la configuration.

Un raccourci vers Dossier sécurisé sera ajouté à l'écran d'accueil et à l'écran des applications.



Si vous oubliez le code de déverrouillage Dossier sécurisé, vous pouvez le réinitialiser à l'aide de votre compte Samsung. Touchez le bouton qui apparaît lorsqu'un code de déverrouillage erroné est saisi et entrez le mot de passe de votre compte Samsung.

Configurer le verrouillage automatique de Dossier sécurisé

Configurez l'appareil pour qu'il verrouille automatiquement l'application Dossier sécurisé lorsqu'elle n'est pas utilisée.

- 1 Depuis la liste des applications, touchez **Samsung** → **Dossier sécurisé**.
- 2 Touchez **:** → **Paramètres** → **Verrouillage auto. Dossier sécurisé**.
- 3 Sélectionnez un type de verrouillage.



Pour verrouiller manuellement votre dossier sécurisé, touchez **Verrouiller**.

Déplacer du contenu

Déplacez des contenus tels que des photos et des contacts vers Dossier sécurisé. Voici un exemple du déplacement d'une image du stockage par défaut vers Dossier sécurisé.

- 1 Depuis la liste des applications, touchez **Galerie**.
- 2 Sélectionnez une image et touchez **:** → **Déplacer vers Dossier sécurisé**.

Les éléments sélectionnés seront déplacés vers les applications correspondantes de Dossier sécurisé.



Vous pouvez déplacer du contenu de Dossier sécurisé vers les applications correspondantes de stockage par défaut. Sélectionnez un élément et touchez **:** → **Supprimer de Dossier sécurisé**.

Ajouter des applications

Ajoutez une application à utiliser dans Dossier sécurisé.

- 1 Depuis la liste des applications, touchez **Samsung** → **Dossier sécurisé**.
- 2 Touchez **Ajouter applications**.
- 3 Cochez les applications installées dans l'appareil et touchez **OK**.
Pour installer des applications depuis **Play Store**, touchez **TÉLÉCH. DEPUIS PLAY STORE**.
Pour installer des applications depuis **Galaxy Apps**, touchez **TÉLÉCH. DEPUIS GALAXY APPS**.

Supprimer des applications de Dossier sécurisé

Touchez longuement une application, touchez **Sélectionner** pour la cocher et touchez **Désinstaller**.

Ajouter des comptes

Ajoutez vos comptes Samsung et Google ou autres comptes pour les synchroniser avec les applications de Dossier sécurisé.

- 1 Depuis la liste des applications, touchez **Samsung** → **Dossier sécurisé**.
- 2 Touchez **⋮** → **Paramètres** → **Comptes** → **Ajouter un compte**.
- 3 Sélectionnez un type de compte.
- 4 Suivez les instructions qui s'affichent à l'écran pour compléter la configuration.

Masquer Dossier sécurisé

Vous pouvez masquer le raccourci Dossier sécurisé de l'écran d'accueil et de l'écran des applications.

- 1 Depuis la liste des applications, touchez **Samsung** → **Dossier sécurisé**.
- 2 Touchez **⋮** → **Paramètres** et touchez le bouton **Afficher Dossier sécurisé** pour désactiver la fonctionnalité.

Pour afficher de nouveau Dossier sécurisé, ouvrez la liste des applications, touchez **Paramètres** → **Écran verr. et sécurité** → **Dossier sécurisé**, puis touchez le bouton **Afficher Dossier sécurisé** pour activer la fonctionnalité.

Désinstaller Dossier sécurisé

Vous pouvez désinstaller Dossier sécurisé, y compris son contenu et les applications qui s'y trouvent.

- 1 Depuis la liste des applications, touchez **Paramètres** → **Écran verr. et sécurité** → **Dossier sécurisé** → **Désinstaller**.
- 2 Si vous souhaitez retirer vos fichiers médias de l'application Dossier sécurisé avant de désinstaller cette dernière, cochez **Déplacer les fichiers médias en dehors de Dossier sécurisé**.
- 3 Touchez **DÉSINSTALLER**.

Fonction multifenêtre

Introduction

La fonction multifenêtre vous permet d'exécuter deux applications en même temps sur l'écran. Vous pouvez également exécuter simultanément plusieurs applications dans la fenêtre contextuelle.



Il est possible que certaines applications ne soient pas compatibles avec cette fonctionnalité.





Vue en écran multifenêtre



Fenêtre contextuelle

Vue en écran multifenêtre

- 1 Touchez  pour ouvrir la liste des applications récemment utilisées.
- 2 Balayez l'écran vers le haut ou le bas, puis touchez  sur la fenêtre d'une application récente.

L'application sélectionnée démarre dans la fenêtre supérieure.

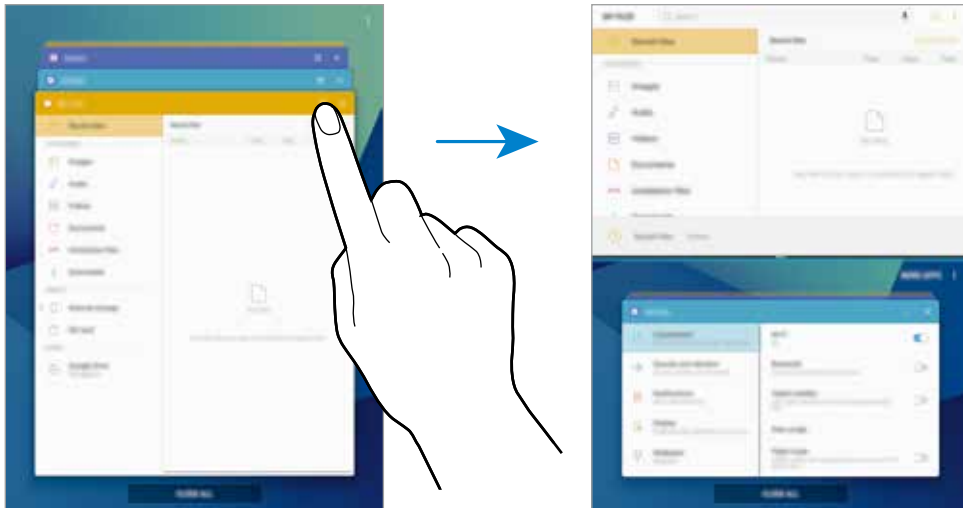

- 3 Dans la fenêtre inférieure, glissez un doigt vers le haut ou le bas pour sélectionner et lancer une autre application.

Pour lancer une application n'apparaissant pas dans la liste des applis récentes, touchez **PLUS D'APPLIS** et sélectionnez une application.

Utiliser des options supplémentaires

Touchez la barre entre les fenêtres d'application pour accéder aux options supplémentaires.

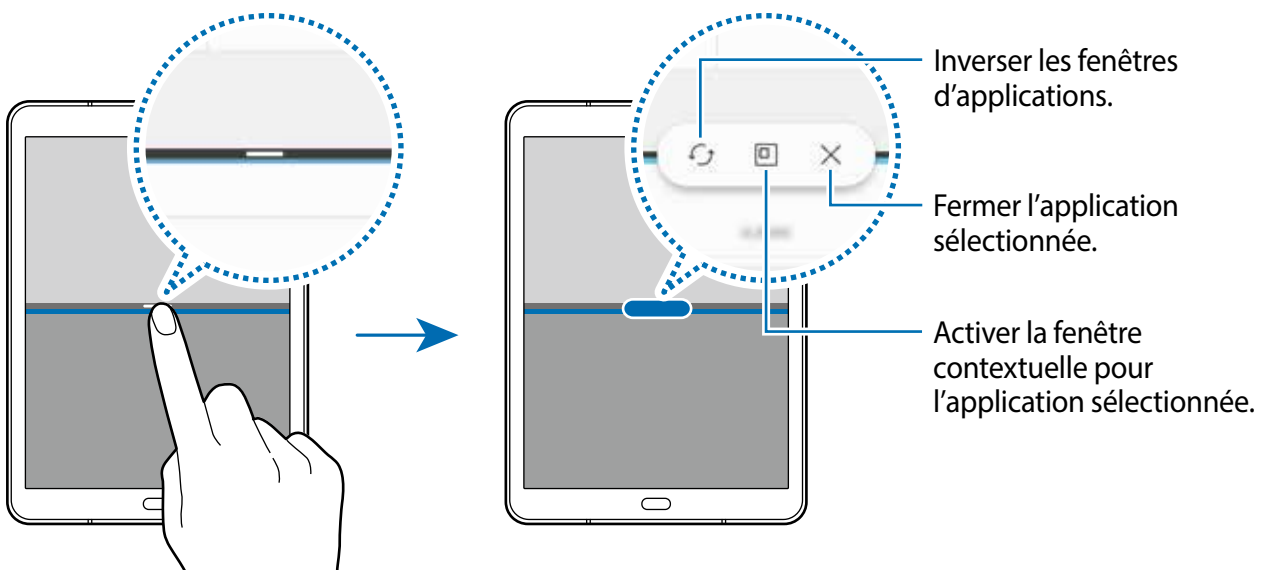

Ajuster la taille des fenêtres

Tirez la barre située entre les fenêtres vers le haut ou le bas pour ajuster la taille des fenêtres.

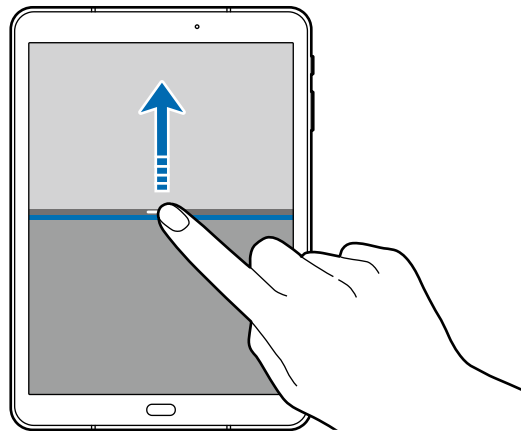

Partager du texte ou des images entre les fenêtres

Tirez et déposez du texte ou des images copiés d'une fenêtre à l'autre. Touchez longuement un élément dans la fenêtre sélectionnée et tirez-le vers l'autre fenêtre.

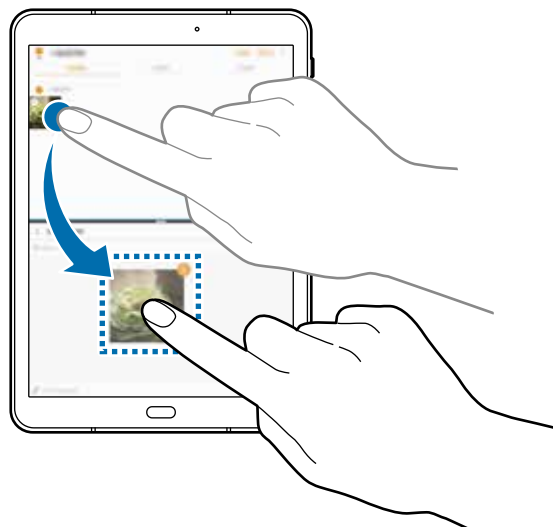

Il est possible que certaines applications ne soient pas compatibles avec cette fonctionnalité.

Réduire la vue en écran multifenêtre

Pressez le bouton Accueil pour réduire la vue en écran multifenêtre. L'icône  apparaît sur la barre d'état. L'application de la fenêtre inférieure se ferme et l'application de la fenêtre supérieure demeure active dans la fenêtre réduite.

Pour fermer la fenêtre réduite, ouvrez le panneau de notifications et touchez l'icône  sur la notification multifenêtre.

Agrandir une fenêtre

Touchez la fenêtre d'une application et tirez la barre entre les fenêtres d'application vers le haut ou le bas de l'écran.

Affichage contextuel

- 1 Touchez  pour ouvrir la liste des applications récemment utilisées.
- 2 Glissez un doigt vers le haut ou le bas, touchez longuement la fenêtre d'application et tirez-la vers **Ouvrir dans l'affichage contextuel**.

L'écran d'application apparaît dans une fenêtre contextuelle.

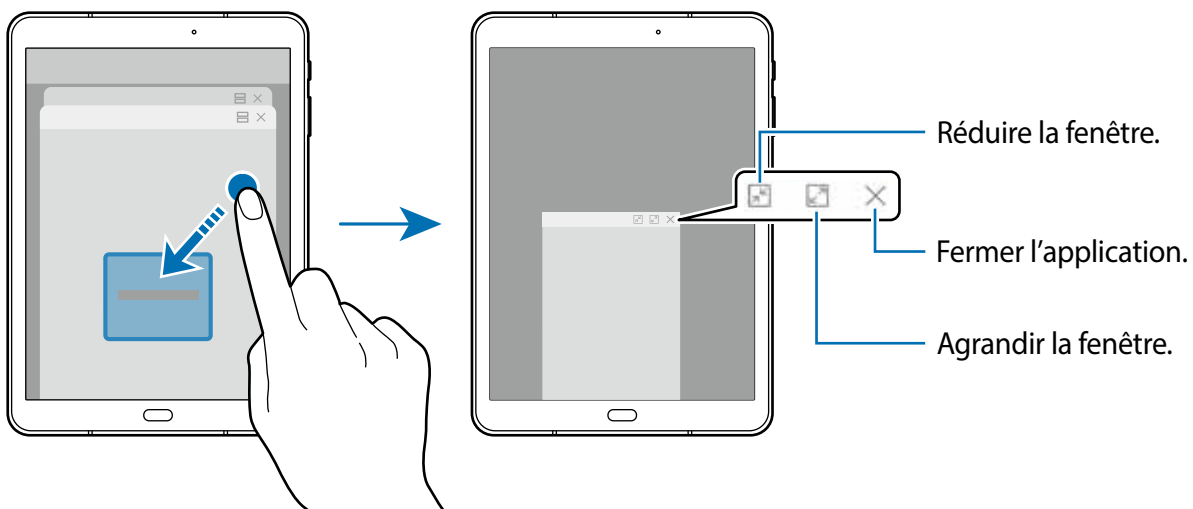

Déplacer des fenêtres contextuelles

Pour déplacer une fenêtre contextuelle, touchez la barre d'outils de la fenêtre et tirez-la vers son nouvel emplacement.

Compte Samsung

Introduction

Votre compte Samsung offre un service de compte intégré qui vous permet d'utiliser une variété de services Samsung fournis par les appareils mobiles, les téléviseurs et le site de Samsung. Une fois votre compte Samsung enregistré, vous pouvez utiliser des applications fournies par Samsung sans avoir à vous enregistrer à votre compte.

Créez votre compte Samsung avec votre adresse courriel.

Pour consulter la liste des services que vous pouvez utiliser avec votre compte Samsung, rendez-vous à account.samsung.com. Pour en savoir davantage sur les comptes Samsung, ouvrez la liste des applications et touchez **Paramètres** → **Nuage et comptes** → **Comptes** → **Samsung account** → **Aide**.

Enregistrer votre compte Samsung

Enregistrer un nouveau compte Samsung

Si vous n'avez pas de compte Samsung, vous devriez en créer un.

- 1 Depuis la liste des applications, touchez **Paramètres** → **Nuage et comptes** → **Comptes** → **Ajouter un compte**.
- 2 Touchez **Samsung account** → **CRÉER UN COMPTE**.
- 3 Suivez les instructions qui s'affichent à l'écran pour procéder à la configuration du compte.

Enregistrer un compte Samsung existant

Si vous avez déjà un compte Samsung, enregistrez-le sur votre appareil.

- 1 Depuis la liste des applications, touchez **Paramètres** → **Nuage et comptes** → **Comptes** → **Ajouter un compte**.
- 2 Touchez **Samsung account**.
- 3 Saisissez votre adresse courriel et votre mot de passé, puis touchez **CONNEXION**.

Si vous avez oublié les informations relatives à votre compte, touchez **Vous avez oublié votre ID ou votre mot de passe ?** Vous pouvez trouver les informations relatives à votre compte en saisissant l'information requise et le code de sécurité apparaissant à l'écran.

Supprimer votre compte Samsung

Lorsque vous retirez votre compte enregistré de l'appareil, vos données, comme vos contacts ou vos événements, en sont retirées.

- 1 Depuis la liste des applications, touchez **Paramètres** → **Nuage et comptes** → **Comptes**.
- 2 Touchez **Samsung account** et cochez le compte à supprimer.
- 3 Touchez  → **Paramètres** → **Supprimer le compte** → **SUPPRIMER LE COMPTE** → **OK**.
- 4 Saisissez le mot de passe de votre compte Samsung et touchez **CONFIRMER**.

Transférer des données depuis votre ancien appareil

Vous pouvez transférer des contacts, des images et d'autres données de votre ancien appareil vers votre nouvel appareil au moyen de Samsung Smart Switch ou Samsung Cloud.



- Cette fonctionnalité n'est pas prise en charge sur certains appareils ou ordinateurs.
- Il existe certaines restrictions. Pour en savoir plus, rendez-vous sur le site : www.samsung.com/smartswitch. Samsung attache une grande importance aux droits d'auteur. Vous pouvez uniquement transférer les contenus qui vous appartiennent, ou dont vous détenez les droits.

Transférer des données au moyen de Smart Switch

Transférez des données entre des appareils mobiles au moyen de Smart Switch. Vous pouvez télécharger l'application depuis **Galaxy Apps** ou **Play Store**.

Transférer des données depuis un appareil mobile

Transférez les données de votre ancien appareil vers votre nouvel appareil.



- 1 Sur l'ancien appareil, téléchargez et installez Smart Switch depuis **Galaxy Apps** ou **Play Store**. Puis, lancez **Smart Switch**.
- 2 Rapprochez les appareils.
- 3 Démarrez **Smart Switch** sur les deux appareils.
- 4 Lorsque vous utilisez cette fonctionnalité pour la première fois, touchez **DÉMARRER** sur le nouvel appareil.
- 5 Après avoir sélectionné le mode de transfert des données et établi la connexion entre l'ancien et le nouvel appareil, suivez les instructions qui s'affichent à l'écran pour transférer les données depuis votre ancien appareil.

Transférer des données depuis un ordinateur

Sauvegardez les données de votre ancien appareil sur votre ordinateur et importez les données vers votre nouvel appareil.

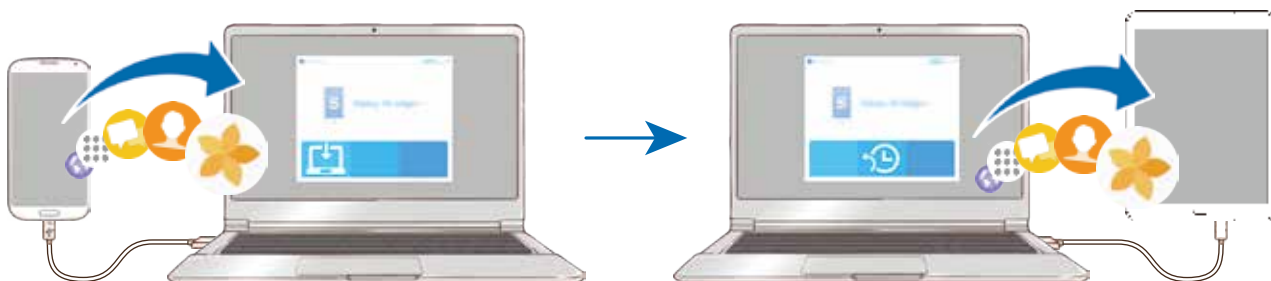

- 1 Sur l'ordinateur, rendez-vous à www.samsung.com/smartswitch pour télécharger Smart Switch.
- 2 Sur l'ordinateur, lancez Smart Switch.
-  Si votre ancien appareil n'est pas un appareil Samsung, sauvegardez les données sur un ordinateur à l'aide d'un programme fourni par le fabricant de l'appareil. Passez ensuite à la cinquième étape.
- 3 Connectez votre ancien appareil à l'ordinateur à l'aide du câble USB.
- 4 Sur l'ordinateur, suivez les instructions qui s'affichent à l'écran pour sauvegarder les données depuis l'appareil. Déconnectez ensuite votre ancien appareil de l'ordinateur.
- 5 Connectez votre nouvel appareil à l'ordinateur à l'aide du câble USB.
- 6 Sur l'ordinateur, suivez les instructions qui s'affichent à l'écran pour transférer les données vers votre nouvel appareil.

Transférer des données avec Samsung Cloud

Sauvegardez les données de votre ancien appareil sur Samsung Cloud et restaurez les données sur votre appareil. Vous devez enregistrer votre compte Samsung et vous y connecter pour utiliser Samsung Cloud. Pour en savoir plus, reportez-vous à la rubrique [Compte Samsung](#).

- 1 Sur l'ancien appareil, sauvegardez les données dans votre compte Samsung.
- 2 Sur votre appareil, touchez **Appli.** → **Paramètres** → **Nuage et comptes** → **Samsung Cloud** → **Restaurer**.
- 3 Touchez ▼ et sélectionnez l'ancien appareil dans la liste des appareils.
- 4 Cochez les types de données à restaurer et touchez **RESTAURER MAINTENANT**.

Gestion de l'appareil et des données

Connecter l'appareil à un ordinateur pour le transfert des données

Vous pouvez transférer différents types de fichiers (sons, vidéos, images, etc.) de l'appareil vers un ordinateur, et inversement.



Ne débranchez pas le câble USB de l'appareil lorsqu'un transfert de fichiers est en cours. Cela risquerait d'entraîner une perte de données ou d'endommager l'appareil.



Il se peut que les appareils ne se connectent pas correctement s'ils sont connectés au moyen d'un concentrateur USB. Branchez directement l'appareil sur le port USB de l'ordinateur.

- 1 Connectez l'appareil à un ordinateur à l'aide du câble USB.
- 2 Ouvrez le panneau de notifications, puis touchez **Transfert fichiers média USB** → **Transfert des fichiers média**.

Si l'ordinateur ne prend pas en charge le protocole de transfert de fichiers (MTP), touchez **Transfert des images**.

- 3 Touchez **AUTORISER** afin de permettre à l'ordinateur d'accéder aux données de votre appareil.

Lorsque l'ordinateur reconnaît votre appareil, l'appareil apparaît dans Mon ordinateur.

- 4 Transférez des fichiers entre votre appareil et l'ordinateur.

Mettre à jour l'appareil

L'appareil peut être mis à jour avec la version logicielle la plus récente.

Mettre l'appareil à jour sans connexion PC

Grâce au service FOTA (Firmware Over The Air), le logiciel de l'appareil peut être mis à jour sans passer par une connexion avec un ordinateur.

Depuis la liste des applications, touchez **Paramètres** → **Mise à jour logicielle** → **Téléchargement manuel des MAJ**.

Mettre à jour l'appareil avec Smart Switch

Connectez l'appareil à un ordinateur et mettez à jour l'appareil avec la version logicielle la plus récente.

- 1 Sur l'ordinateur, consultez www.samsung.com/smartswitch pour télécharger et installer Smart Switch.
- 2 Sur l'ordinateur, lancez Smart Switch.
- 3 Connectez l'appareil à l'ordinateur à l'aide du câble USB.
- 4 Si une mise à jour logicielle est disponible, suivez les instructions qui s'affichent à l'écran pour mettre à jour l'appareil.



- Lorsque vous mettez votre appareil à jour, n'éteignez pas l'ordinateur et ne déconnectez pas le câble USB.
- Lors de la mise à jour, ne connectez pas d'autres appareils multimédias à l'ordinateur. Cela pourrait interférer avec le processus de mise à jour. Avant de procéder à la mise à jour, déconnectez les autres appareils multimédias de l'ordinateur.

Sauvegarder et restaurer des données

Conservez vos informations personnelles, données d'applications et paramètres en toute sécurité sur votre appareil. Vous pouvez effectuer une sauvegarde de vos informations importantes et y accéder ultérieurement. Pour sauvegarder ou restaurer des données, vous devez vous connecter à votre compte Google ou Samsung. Pour en savoir plus, reportez-vous aux rubriques [Compte Samsung](#) et [Comptes](#).

Utiliser un compte Samsung

Depuis la liste des applications, touchez **Paramètres** → **Nuage et comptes** → **Sauvegarde et restauration** → **Paramètres de sauvegarde** sous l'onglet COMPTE SAMSUNG, touchez les éléments à sauvegarder pour les sélectionner, puis touchez **SAUVEGARDER MAINTENANT**.

Les données seront sauvegardées dans Samsung Cloud. Pour en savoir plus, reportez-vous à la rubrique [Samsung Cloud](#).

Pour activer la sauvegarde automatique des données de l'appareil, touchez le bouton **Sauvegarde automatique** pour activer la fonctionnalité.

Pour restaurer les données sauvegardées avec le compte Samsung Cloud, touchez **Restaurer**. Sélectionnez un appareil et les types de données à restaurer puis touchez **RESTAURER MAINTENANT**. Les données sélectionnées seront restaurées sur votre appareil.

Utiliser un compte Google

Depuis la liste des applications, touchez **Paramètres** → **Nuage et comptes** → **Sauvegarde**, et touchez le bouton **Sauvegarder mes données** pour activer la fonctionnalité. Touchez **Compte à sauvegarder** et sélectionnez un compte de sauvegarde. Pour ajouter un compte à sauvegarder, touchez **Ajouter un compte**.

Pour restaurer les données à l'aide d'un compte Google, ouvrez la liste des applications, touchez le bouton **Restauration automatique** pour l'activer. Lors de la réinstallation d'applications, les paramètres et données sauvegardés seront restaurés.

Réinitialiser les données

Vous pouvez supprimer tous les paramètres et toutes les données de l'appareil. Avant de rétablir les paramètres par défaut, assurez-vous de sauvegarder toutes les données importantes stockées dans l'appareil. Pour en savoir plus, reportez-vous à la rubrique [Sauvegarder et restaurer des données](#).

Depuis la liste des applications, touchez **Paramètres** → **Gestion globale** → **Réinitialiser** → **Réinitialiser les paramètres par défaut** → **RÉINITIAL.** → **SUPPRIMER TOUT**. L'appareil redémarre automatiquement.

CONNEXION RAPIDE

Introduction

Recherchez automatiquement les appareils à proximité, comme un casque Bluetooth ou un téléviseur, et établissez rapidement une connexion avec ceux-ci.



- Si l'appareil que vous souhaitez connecter ne prend pas en charge la fonctionnalité Connexion rapide, activez sa fonctionnalité Wifi Direct avant de lancer la **CONNEXION RAPIDE** sur votre appareil.
- Les modes de connexion peuvent varier selon le type des appareils connectés ou du contenu partagé.

Établir une connexion à d'autres appareils

- 1 Ouvrez le panneau de notifications et balayez vers le bas dans le panneau de notifications, puis touchez **Rechercher dans la tablette et détecter les appareils à proximité**.
- 2 Touchez **CONNEXION RAPIDE**.
Les fonctionnalités Wifi et Bluetooth seront activées et l'appareil cherchera automatiquement des appareils à proximité.
- 3 Sélectionnez un appareil dans la liste et établissez une connexion en suivant les instructions à l'écran.
Les étapes suivantes peuvent varier en fonction de l'appareil connecté.

Établir une connexion avec un téléviseur

Connectez votre appareil à un téléviseur pour voir le contenu de l'appareil sur un plus grand écran. Il est possible que vous puissiez utiliser d'autres fonctionnalités selon le téléviseur connecté.

- 1 Allumez le téléviseur et placez votre appareil à côté du téléviseur.
- 2 Ouvrez le panneau de notifications et balayez vers le bas dans le panneau de notifications, puis touchez **Rechercher dans la tablette et détecter les appareils à proximité**.
- 3 Touchez **CONNEXION RAPIDE**.
- 4 Sélectionnez le téléviseur.
La liste des fonctionnalités que vous pouvez utiliser avec le téléviseur apparaîtra.
- 5 Sélectionnez une fonctionnalité et suivez les instructions à l'écran pour l'utiliser.
Les fonctionnalités offertes varient selon le téléviseur.
 - **View tablet on TV (Smart View)** : pour afficher le contenu de l'appareil à l'écran du téléviseur. Vous pourriez devoir activer la fonctionnalité Screen Mirroring du téléviseur selon le téléviseur auquel vous voulez connecter l'appareil. Si le téléviseur ne prend pas en charge la fonctionnalité Screen Mirroring, utilisez les accessoires compatibles pour activer la fonctionnalité. Les accessoires compatibles comprennent HomeSync et un AllShare Cast dongle.

- **View TV on tablet** : pour regarder la télévision sur votre écran d'appareil. Vous pouvez continuer de regarder la télévision lorsque vous vous déplacez vers une autre pièce.
- **Play TV sound on tablet** : pour écouter le son sur le hautparleur de l'appareil lorsque vous regardez la télévision. Vous pouvez brancher un casque d'écoute à l'appareil de sorte que les autres ne puissent en entendre le son.
- **Register TV / Deregister TV** : pour enregistrer le téléviseur à votre appareil afin d'utiliser des fonctionnalités supplémentaires comme **Use as remote control**.



- Selon la connexion, certains fichiers peuvent être mis en mémoire tampon en cours de lecture.
- Si le téléviseur ne prend pas en charge la protection du contenu numérique en bande large HDCP (High-bandwidth Digital Content Protection), vous ne pouvez y afficher du contenu protégé par un système de gestion des droits numériques DRM (Digital Rights Management).

Visionner un contenu sur le téléviseur enregistré

Si vous enregistrez un téléviseur dans votre appareil, vous pouvez plus facilement vous connecter au téléviseur pendant que vous faites jouer du contenu.

Lorsque votre appareil détecte le téléviseur enregistré alors que vous regardez un contenu, l'icône  apparaîtra sur l'appareil. Touchez l'icône pour diffuser le contenu de votre appareil sur votre téléviseur.



- Cette fonctionnalité est uniquement prise en charge par l'application Galerie.
- Lorsque le téléviseur enregistré est branché à une prise électrique, vous pouvez utiliser la fonctionnalité, même si l'écran du téléviseur est éteint.

Partager des fonctionnalités

Vous pouvez partager du contenu au moyen de plusieurs options. Voici un exemple de la procédure à suivre pour partager des images.

- 1 Depuis la liste des applications, touchez **Galerie**.
- 2 Sélectionnez une image.
- 3 Touchez **Partager** et sélectionnez une méthode de partage, comme Bluetooth et Courriel.

Vous pouvez aussi utiliser les options suivantes :

- **Transf. fichiers sur app.** : pour partager du contenu avec les appareils à proximité au moyen de Wifi Direct ou Bluetooth. Les paramètres de visibilité doivent être activés sur l'appareil.
- **Afficher contenu sur télé Smart View)** : pour afficher le contenu de l'appareil à l'écran sur un écran large au moyen d'une connexion sans fil.



Lorsque vous avez une communication ou une histoire partagée, les personnes contactées apparaissent dans le panneau des options de partage. Pour partager directement le contenu avec ces personnes via l'application correspondante, sélectionnez l'icône de ces personnes. Si la fonctionnalité n'est pas activée, ouvrez l'écran des applications, touchez **Paramètres** → **Fonctions avancées**, et touchez le bouton **Partage direct** pour activer la fonctionnalité.

4 Suivez les instructions qui s'affichent à l'écran pour partager l'image avec d'autres appareils.

Lorsque l'image est envoyée sur l'appareil des destinataires, ils reçoivent une notification. Touchez la notification pour afficher ou télécharger l'image.

Applications

Installer ou désinstaller des applications

Galaxy Apps

Achetez et téléchargez des applications. Vous pouvez télécharger des applications spécialement conçues pour les appareils Samsung Galaxy.

Depuis la liste des applications, touchez **Samsung** → **Galaxy Apps**.



La disponibilité de cette application dépend de votre zone géographique et de votre fournisseur de services.

Installer des applications

Parcourez les applications par catégorie ou touchez le champ **Rechercher** pour rechercher une application à l'aide d'un mot-clé.

Sélectionnez une application pour en afficher les informations. Pour télécharger des applications gratuites, touchez **INSTALLER**. Pour acheter et télécharger des applications payantes, touchez le prix et suivez les instructions qui s'affichent à l'écran.



Pour modifier les paramètres de mise à jour automatique, touchez  → **Paramètres** → **MAJ auto de Samsung Galaxy Apps**, puis sélectionnez une option.

Play Store

Achetez et téléchargez des applications.

Depuis la liste des applications, touchez **Google Play Store**.

Installer des applications

Parcourez les applications par catégorie ou recherchez une application à l'aide d'un mot-clé.



Sélectionnez une application pour en afficher les informations. Pour télécharger des applications gratuites, touchez **INSTALLER**. Pour acheter et télécharger des applications payantes, touchez le prix et suivez les instructions qui s'affichent à l'écran.



Pour modifier les paramètres de mise à jour automatique, touchez  → **Paramètres** → **Mise à jour automatique des applis**, puis sélectionnez une option.

Gérer les applications

Désinstaller ou désactiver des applications

Depuis la liste des applications, touchez  → **Modifier**. L'icône  apparaît sur les applications qu'il est possible de désactiver ou de désinstaller. Sélectionnez une application, puis touchez **DÉSACTIVER** ou **OK**. Depuis la liste des applications, vous pouvez également toucher **Paramètres** → **Applications**, sélectionner une application, puis toucher **DÉSACTIVER** ou **DÉSINSTALLER**.

- **DÉSACTIVER** : pour désactiver les applications fournies par défaut et ne pouvant pas être désinstallées de l'appareil.
- **DÉSINSTALLER** : pour désinstaller des applications téléchargées.

Activer les applications désactivées

Depuis la liste des applications, touchez **Paramètres** → **Applications** →  → **Désactivées**, sélectionnez une application, puis touchez **ACTIVER**.

Configurer les autorisations d'application

Pour fonctionner adéquatement, certaines applications requièrent l'autorisation d'accéder à l'information de votre téléphone, ou d'utiliser cette information. Lorsque vous ouvrez une application, il se peut qu'une fenêtre contextuelle apparaisse vous informant que l'accès à certaines fonctionnalités ou informations est requis. Touchez **AUTORISER** dans la fenêtre contextuelle pour accorder à cette application l'autorisation demandée.

Pour voir les paramètres d'autorisation liés aux différentes applications, ouvrez la liste des applications, touchez **Paramètres** → **Applications**. Sélectionnez une application et touchez **Autorisations**. Les autorisations accordées à l'application s'affichent. Vous pouvez les modifier.

Pour voir ou changer les paramètres des autorisations d'application selon les catégories d'autorisation, ouvrez la liste des applications, touchez **Paramètres** → **Applications** →  → **Autorisations application**. Sélectionnez un élément et touchez les boutons associés aux applications pour activer les autorisations.



Si vous n'accordez pas votre autorisation à certaines applications qui le requiert, les fonctionnalités de base de ces applications pourraient ne pas fonctionner correctement.

Contacts

Introduction

Créez de nouveaux contacts et gérez-les sur l'appareil.

Ajouter des contacts

Créer un contact

- 1 Depuis la liste des applications, touchez **Contacts**.
- 2 Touchez , puis sélectionnez un emplacement de stockage.
- 3 Saisissez les coordonnées du contact.

Sélectionner un emplacement de stockage.
Ajouter une image.

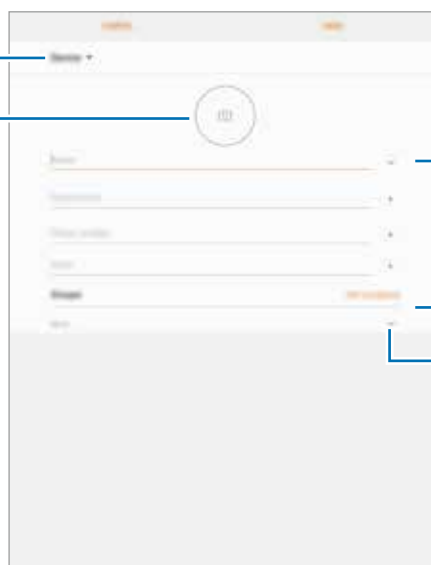

Saisir l'information sur le contact.

Afficher d'autres champs d'information.



Selon l'emplacement de stockage sélectionné, les types d'information que vous pouvez enregistrer peuvent varier.

- 4 Touchez **ENREG.**

Importer des contacts

Ajoutez des contacts en les important depuis les services de stockage vers votre appareil.

- 1 Depuis la liste des applications, touchez **Contacts**.
- 2 Touchez  → **Réglages** → **Importer/Exporter des contacts** → **IMPORTER**.
- 3 Sélectionnez l'emplacement de stockage d'où importer les contacts.
- 4 Sélectionnez l'emplacement de stockage où enregistrer les contacts.
- 5 Cochez les fichiers VCF ou contacts à importer et touchez **OK**.

Synchroniser les contacts avec vos comptes Web

Synchronisez les contacts de votre appareil avec les contacts de vos comptes Web, comme ceux de votre compte Samsung.

Depuis la liste des applications, touchez **Paramètres** → **Nuage et comptes** → **Comptes**, sélectionnez un nom de compte, sélectionnez le compte avec lequel le synchroniser, puis touchez **Contacts (compte Samsung)** ou **Synchroniser Contacts**.



Rechercher des contacts

Depuis la liste des applications, touchez **Contacts**.

Utilisez l'une des méthodes de recherche suivantes :

- Faites défiler la liste de contacts vers le haut ou le bas.
- Glissez un doigt le long de l'index à droite de la liste des contacts pour la faire défiler rapidement.
- Touchez le champ de recherche tout en haut de la liste de contacts, puis saisissez le nom recherché.

Sélectionnez un contact, puis choisissez l'une des options suivantes :

-  : pour ajouter le contact aux favoris.
-  : pour rédiger un courriel.

Partager des contacts

Vous pouvez partager des contacts avec d'autres personnes grâce à diverses options de partage.

- 1 Depuis la liste des applications, touchez **Contacts**.
- 2 Touchez  → **Partager**.
- 3 Cochez les contacts, puis touchez **PARTAGER**.
- 4 Sélectionnez une méthode de partage.

Fusionner les contacts en double

Lorsque vous importez des contacts d'autres espaces de stockage ou que vous synchronisez ou déplacez des contacts d'autres comptes, il arrive que la liste de contacts contienne des contacts en double. Fusionnez les contacts en double pour créer un seul contact.

- 1 Depuis la liste des applications, touchez **Contacts**.
- 2 Touchez  → **Réglages** → **Fusionner les contacts en double**.
- 3 Cochez les contacts, puis touchez **FUSIONNER**.

Supprimer des contacts

- 1 Depuis la liste des applications, touchez **Contacts**.
- 2 Touchez  → **Supprimer**.
- 3 Cochez les contacts, puis touchez **SUPPRIMER**.

Internet

Introduction

Naviguez sur Internet pour rechercher des informations et enregistrez vos pages Web préférées en tant que favoris afin d'y accéder plus facilement.

Parcourir les pages Web

- 1 Depuis la liste des applications, touchez **Samsung** → **Internet**.
- 2 Touchez le champ d'adresse.
- 3 Saisissez une adresse Web ou un mot-clé, puis touchez **Ouvrir**.

Pour afficher la barre d'outils, glissez un doigt vers le bas de l'écran.

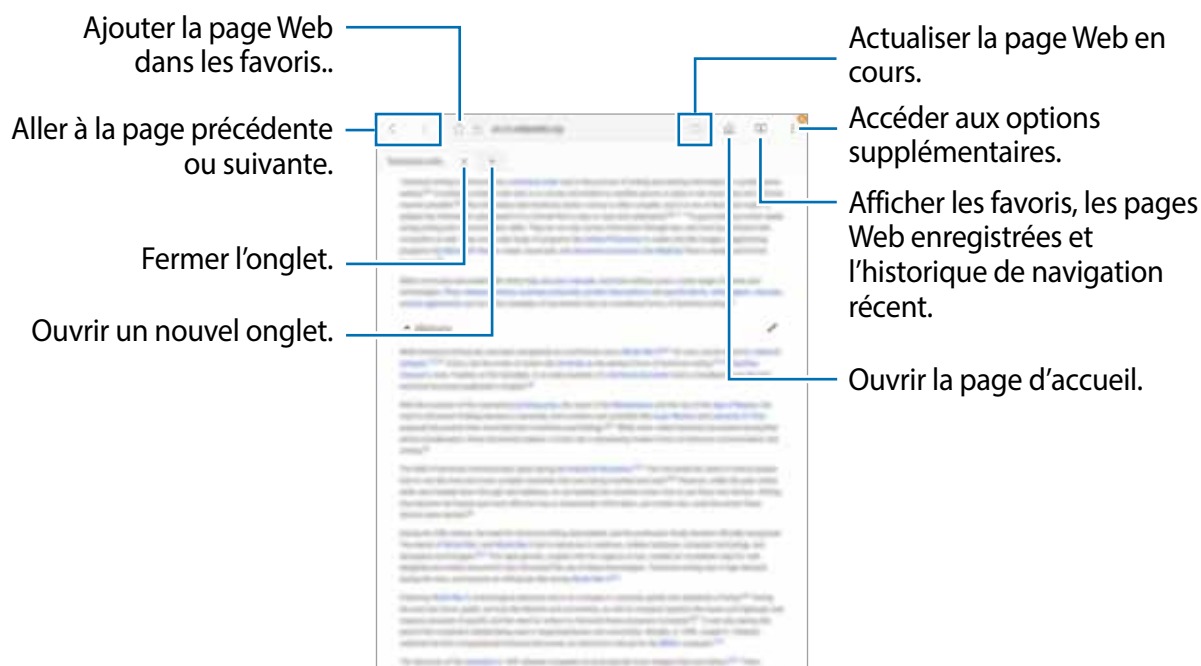

Utiliser le mode secret

En mode secret, vous pouvez gérer les onglets, les favoris et les pages enregistrées séparément. Vous pouvez verrouiller le mode secret à l'aide d'un mot de passe et d'une empreinte.

Activer le mode secret

Touchez  → **Activer le mode Secret**. Si vous utilisez cette fonctionnalité pour la première fois, définissez si vous souhaitez utiliser un mot de passe pour le mode secret.



En mode secret, vous ne pouvez utiliser certaines fonctionnalités comme la capture d'écran.

En mode secret, l'appareil modifiera la couleur de la barre d'outils.

Changer les paramètres de sécurité

Vous pouvez changer votre mot de passe ou de méthode verrouillage.

Touchez  → **Paramètres** → **Confidentialité** → **Sécurité du mode Secret** → **Changer le mot de passe**. Pour définir votre empreinte digitale comme type de verrouillage en plus du mot de passe, touchez le bouton **Empreintes** pour activer la fonctionnalité. Pour en savoir plus sur l'utilisation des empreintes, reportez-vous à la rubrique [Lecteur d'empreintes](#).

Désactiver le mode secret

Touchez  → **Désactiver le mode Secret**.



Courriel

Configurer des comptes de messagerie électronique

Lorsque vous ouvrez l'application **Courriel** pour la première fois, configurez un compte de messagerie électronique.

- 1 Depuis la liste des applications, touchez **Samsung** → **Courriel**.
- 2 Saisissez une adresse courriel et un mot de passe, puis touchez **CONNEXION**.
Pour enregistrer manuellement le compte de messagerie, touchez **CONFIG MANUELLE**.
- 3 Suivez les instructions qui s'affichent à l'écran pour procéder à la configuration.

Pour configurer un compte de messagerie électronique supplémentaire, touchez  →  → **Ajouter un compte**.

Si vous possédez plusieurs comptes de messagerie électronique, vous pouvez définir un compte par défaut. Touchez  →  →  → **Définir le compte par défaut**.

Envoyer des courriels



- 1 Touchez  pour composer un courriel.
- 2 Ajoutez des destinataires, puis saisissez un texte d'un courriel.
- 3 Touchez **ENVOYER** pour envoyer le courriel.

Lire des courriels

Si l'application **Courriel** est ouverte, l'appareil récupère automatiquement les nouveaux courriels. Pour récupérer manuellement les nouveaux messages, glissez un doigt vers le bas de l'écran.

Touchez un courriel affiché à l'écran afin de le lire.



Si la synchronisation des courriels est désactivée, il est impossible de récupérer les nouveaux courriels. Pour activer la synchronisation des courriels, touchez  →  → votre nom de compte, puis touchez le bouton **Synchroniser le compte** pour activer la fonctionnalité.

Appareil photo

Introduction

Prenez des photos et enregistrez des vidéos à l'aide des divers modes et paramètres offerts.

Bon usage de l'appareil photo

- Ne prenez pas de photos et n'enregistrez pas de vidéos de personnes sans leur consentement.
- Ne prenez pas de photos et n'enregistrez pas de vidéos lorsque la loi l'interdit.
- Ne prenez pas de photos et n'enregistrez pas de vidéos en violation de la vie privée d'autrui.

Démarrer l'appareil photo

Depuis la liste des applications, touchez **Appareil photo**.



Certaines fonctionnalités de l'appareil photo ne sont pas disponibles lorsque vous démarrez **Appareil photo** depuis l'écran verrouillé, ou lorsque l'écran est éteint et que les fonctionnalités de sécurité sont activées.

Utiliser le mouvement du glisser

Contrôlez rapidement l'écran d'aperçu en glissant dans différentes directions. Vous pouvez changer de mode de prise de vue, permuter entre les objectifs avant et arrière ou appliquer des effets de filtre.

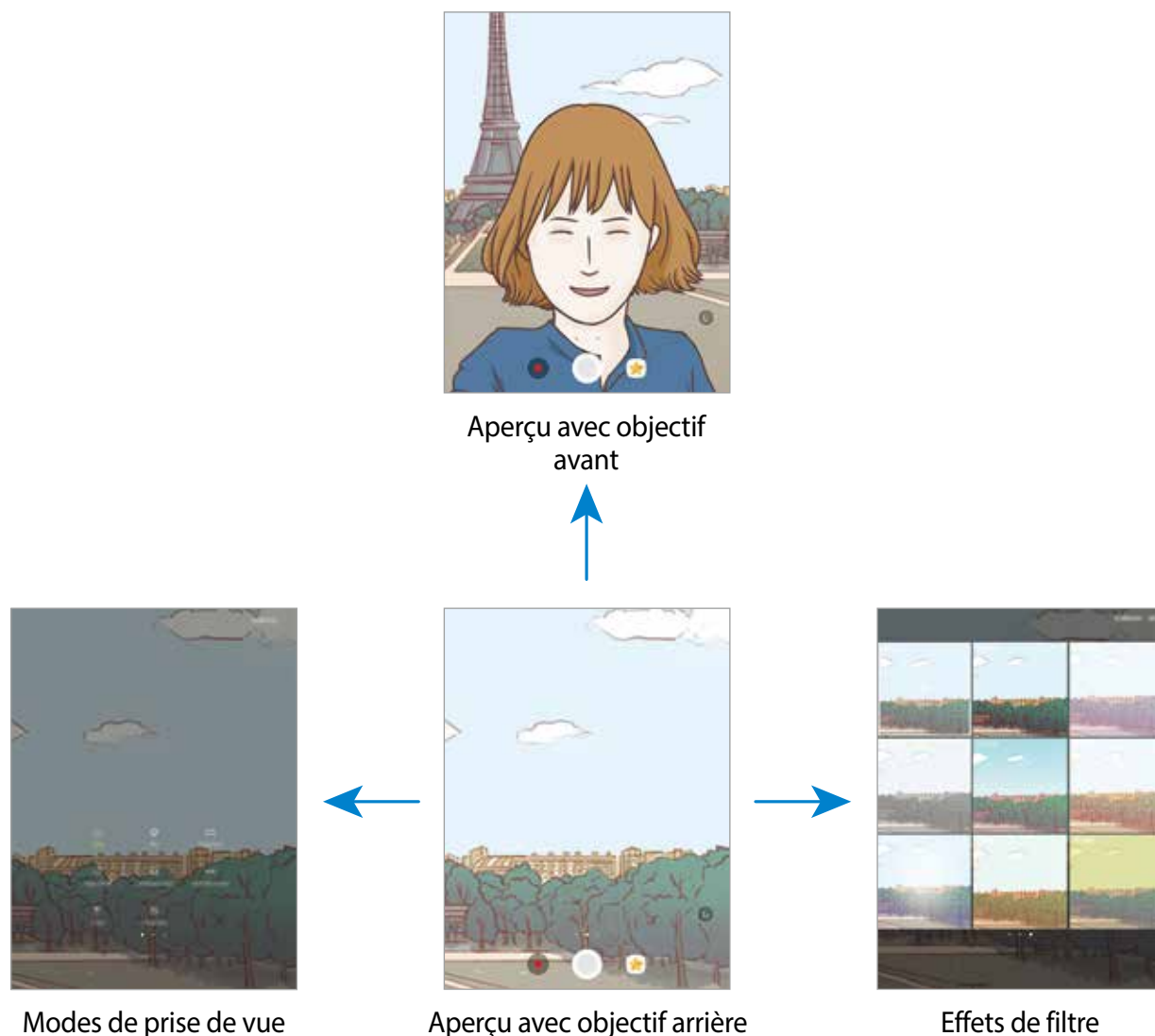

Alterner entre les objectifs avant et arrière

Dans l'écran d'aperçu, balayez vers le haut ou le bas pour basculer d'un objectif à l'autre.

Afficher les modes de prise de vue

Dans l'écran d'aperçu, balayez vers la gauche ou la droite pour ouvrir la liste des modes de prise de vue.

Afficher les effets de filtre





Dans l'écran d'aperçu, balayez vers la gauche ou la droite pour ouvrir la liste des effets de filtre. Vous pouvez appliquer un seul filtre à vos photos ou vidéos.



Cette fonctionnalité ne s'applique qu'à certains modes de prise de vue.

Prises de vue de base

Prendre des photos ou enregistrer des vidéos

- 1 Touchez l'écran d'aperçu à l'endroit où l'appareil photo doit faire la mise au point.
- 2 Touchez  pour prendre une photo ou  pour enregistrer une vidéo.
 - Pour effectuer un zoom avant, écartez deux doigts l'un de l'autre sur l'écran ; pour effectuer un zoom arrière, rapprochez-les.
 - Pour régler la luminosité des photos ou des vidéos, touchez l'écran. Dès que la barre de réglage apparaît, faites glisser sur la barre de réglage vers **+** ou **-**.
 - Pour capturer une photo en cours d'enregistrement d'une vidéo, touchez .
 - Pour modifier la mise au point en cours d'enregistrement d'une vidéo, touchez l'endroit souhaité pour la mise au point. Pour faire la mise au point au centre de l'écran, touchez .



- L'écran d'aperçu peut varier selon le mode de prise de vue et l'appareil photo utilisés.
- Lorsque vous n'utilisez plus l'appareil photo, il se ferme automatiquement.
- Assurez-vous que l'objectif est bien propre. Si l'objectif est souillé, l'appareil risque de ne pas fonctionner correctement dans certains modes nécessitant des résolutions élevées.
- L'objectif avant est équipé d'un objectif grand-angle. Il se peut qu'une distorsion mineure se produise sur les photos grand-angles ; cela ne traduit pas un mal fonctionnement de l'appareil.

Verrouiller la mise au point (AF) et l'exposition (AE)

Vous pouvez verrouiller la mise au point ou l'exposition sur une zone sélectionnée afin d'empêcher l'appareil photo de faire un réglage automatique selon les changements de sujets ou de sources lumineuses.

Touchez longuement la zone de mise au point, le cadre AF/AE apparaît, et les réglages de mise au point et d'exposition seront verrouillés. Même après la prise de vue, le verrouillage reste actif.



Cette fonctionnalité est disponible uniquement dans certains modes de prise de vue.

Personnaliser les modes de prise de vue

Dans l'écran d'aperçu, glissez un doigt vers la droite pour ouvrir la liste des modes de prise de vue et sélectionnez un mode.

Pour afficher l'information pour chacun des modes, touchez → **Infos**.

Pour réarranger les modes, touchez → **Modifier**, touchez longuement une icône de mode, puis tirez-la vers un nouvel emplacement.

Pour ajouter d'autres raccourcis à l'écran d'accueil, touchez → **Ajout racc. sur écran accueil**.

Mode automatique

Le mode automatique permet à l'appareil photo d'évaluer l'environnement et de déterminer le mode idéal de prise de vue.

Dans la liste des modes de prise de vue, touchez **Auto**.

Mode professionnel

Prenez des photos tout en réglant manuellement certaines options de prise de vue, comme la valeur d'exposition et la valeur ISO.

Dans la liste des modes de prise de vue, touchez **Pro**. Sélectionnez les options et personnalisez les paramètres, puis touchez pour prendre une photo.

- : pour sélectionner un équilibre des blancs approprié, de sorte que les images offrent une gamme de couleurs proches de la réalité. Vous pouvez définir la température des couleurs.
- : pour sélectionner une valeur ISO. Ce paramètre permet de contrôler la sensibilité lumineuse de l'appareil photo. Les valeurs faibles sont destinées aux objets immobiles ou vivement éclairés. Les valeurs élevées correspondent quant à elles aux sujets en mouvement rapide ou peu éclairés. Toutefois, une valeur ISO élevée augmente le risque de bruit dans les photos.
- : pour régler la valeur d'exposition. Ce paramètre détermine la quantité de lumière reçue par le capteur de l'appareil photo. Si la scène est trop sombre, augmentez la valeur d'exposition. Si la scène est trop claire, réduisez la valeur d'exposition.

Panorama

Prenez une série de photos horizontalement ou verticalement, puis assemblez-les pour obtenir une vue élargie.

Dans la liste des modes de prise de vue, touchez **Panorama**.



Pour obtenir les meilleures prises de vue possible en mode Panorama, suivez ces conseils :





- Déplacez l'appareil photo lentement dans le sens de votre choix.
- Maintenez l'image à l'intérieur du viseur de l'appareil photo. Si l'aperçu est à l'extérieur du cadre guide ou si vous cessez de bouger l'appareil, l'appareil va cesser automatiquement de prendre des photos.
- Évitez de prendre des photos de sujets devant des arrière-plans non identifiables, comme un ciel ou un pan de mur uni.

Hyperlapse

Enregistrez des scènes, comme des personnes en mouvement ou des véhicules en déplacement et regardez-les en accéléré. La fréquence de trame est automatiquement ajustée pour enregistrer des accélérés plus doux, moins tremblants lors de la marche, des déplacements en voiture, etc.



La mise au point automatique ne fonctionne pas dans ce mode.

- 1 Dans la liste des modes de prise de vue, touchez **Hyperlapse**.
- 2 Touchez  et sélectionnez une option de fréquence d'images.
Si vous définissez la fréquence d'images à **Auto**, l'appareil ajustera automatiquement la fréquence d'images à l'évolution de la vitesse de la scène.
- 3 Pour commencer l'enregistrement, touchez .
- 4 Lorsque vous avez terminé l'enregistrement, touchez  pour l'arrêter.
- 5 Dans l'écran d'aperçu, touchez la miniature et touchez  pour visionner la vidéo.

Autoportrait

Prenez des égoportraits avec l'objectif avant. Vous pouvez prévisualiser divers effets d'embellissement à l'écran.

- 1 Dans l'écran d'aperçu, glissez un doigt vers le haut ou le bas ou touchez  pour basculer vers l'objectif avant destiné aux égoportraits.
- 2 Dans la liste des modes de prise de vue, touchez **Autoportrait**.
- 3 Regardez vers l'objectif avant.
- 4 Dès que l'appareil détecte votre visage, touchez le capteur situé à l'arrière de l'appareil pour vous prendre en photo.

Ou, placez votre paume face à l'objectif avant. Une fois votre paume identifiée, un décompte apparaît à l'écran. À la fin du décompte, l'appareil prend une photo.



Pour utiliser différentes options de prise de vue pour l'objectif avant de l'appareil, touchez  → **Moyens de prendre photos**, puis touchez les boutons pour activer les options voulues.

Appliquer des effets d'embellissement

Vous pouvez appliquer un effet de rehaussement ou modifier certaines caractéristiques d'un visage, comme la couleur de teint ou la forme du visage, avant de réaliser des égoportraits.



Cette fonctionnalité est disponible uniquement dans le mode **Autoportrait**.

- 1 Dans l'écran d'aperçu, touchez .
- 2 Sélectionnez les options ci-dessous pour appliquer des effets d'embellissement à votre visage sur l'écran d'aperçu et prendre un égoportrait :
 - **Teint** : pour faire paraître votre teint plus lumineux ou plus clair.
 - **Amincir** : pour modifier la forme du visage afin de l'affiner.
 - **Grands yeux** : pour faire paraître vos yeux plus grands.

Égoportrait grand-angle

Effectuez un égoportrait grand-angle afin d'inclure le plus de personnes possible dans la photo.

- 1 Dans l'écran d'aperçu, glissez un doigt vers le haut ou le bas, ou touchez  pour basculer vers l'objectif avant destiné aux égoportraits.
- 2 Dans la liste des modes de prise de vue, touchez **Égoportrait grand-angle**.
- 3 Regardez vers l'objectif avant.
- 4 Dès que l'appareil détecte votre visage, placez votre paume face à l'objectif avant. Une fois votre paume identifiée, un décompte apparaît à l'écran. À la fin du décompte, l'appareil prend une photo.



Pour utiliser différentes options de prise de vue pour l'objectif avant de l'appareil, touchez  → **Moyens de prendre photos**, puis touchez les boutons pour activer les options voulues.

- 5 Pour prendre un égoportrait grand-angle, déplacez lentement l'appareil de gauche à droite ou vice versa.

L'appareil prend des photos supplémentaires dès que le cadre blanc rejoint chacune des extrémités du viseur.



- Assurez-vous de maintenir le cadre blanc à l'intérieur de la fenêtre du viseur.
- Les sujets doivent rester immobiles lors de la prise d'un égoportrait grand-angle.
- Selon les conditions de prise de vue, les parties supérieure et inférieure de l'image affichée sur l'écran d'aperçu peuvent être coupées.

Rafale

Utilisez ce mode pour prendre une série de photos.

Dans la liste des modes de prise de vue, touchez **Rafale**.

Touchez longuement  pour prendre une série de photos.

HDR (Ton riche)

Prenez des photos riches en couleurs et reproduisez chacun des détails, même dans des conditions de luminosité extrêmes.

Dans la liste des modes de prise de vue, touchez **HDR (Rich tone)**.



Sans effet





Avec effet

Alimentation

Prenez des photos de vos repas et accentuez-en les couleurs.

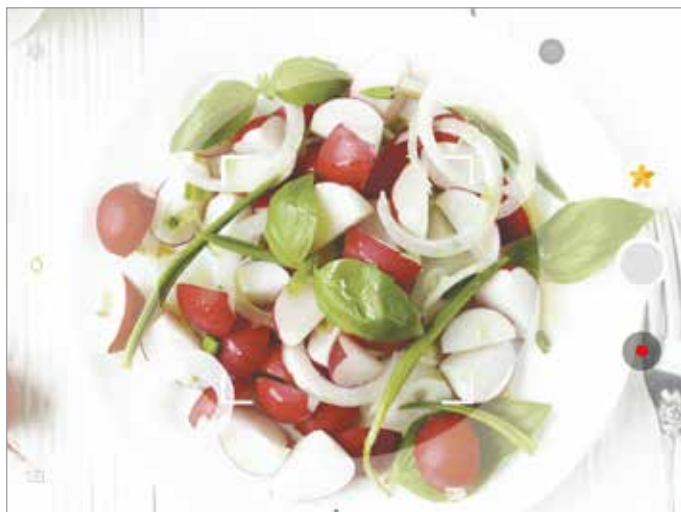
- 1 Dans la liste des modes de prise de vue, touchez **Alimentation**.
- 2 Touchez l'écran et tirez le cercle au-dessus de la zone à mettre en évidence.
La zone extérieure au cercle deviendra floue.
Pour redimensionner le cercle, tirez la bordure du cadre.



3 Touchez  et tirez le curseur pour régler la tonalité.

4 Touchez  pour prendre une photo.

Photo virtuelle

Prenez une série de photos en tournant autour d'un sujet pour créer une vue de ce sujet à partir de plusieurs angles de vue. Vous pouvez regarder le sujet à partir de différents angles en glissant un doigt vers la gauche ou la droite sur la photo.

1 Dans la liste des modes de prise de vue, touchez **Photo virtuelle**.

2 Placez un sujet au centre de l'écran d'aperçu, puis touchez .

3 Déplacez lentement l'appareil autour du sujet dans un sens pour prendre davantage de photos. Dès que la flèche devient entièrement jaune ou que vous arrêtez de tourner autour du sujet, l'appareil arrête automatiquement de prendre des photos.



Regarder des photos en mode de prise de vue virtuelle

- 1 Dans l'écran d'aperçu, touchez la miniature.
- 2 Touchez .
- 3 Glissez un doigt vers la gauche ou la droite sur l'écran, pivotez doucement l'appareil vers la gauche ou la droite pour regarder le sujet à partir d'angles différents.

Télécharger des modes

Téléchargez d'autres modes de prise de vue depuis **Galaxy Apps**.

Dans la liste des modes de prise de vue, touchez **TÉLÉCHARGER**.



Certains modes de prise de vue téléchargés n'ont pas accès à cette fonctionnalité.







Paramètres de l'appareil photo

Raccourcis

Sur l'écran d'aperçu, utilisez les paramètres rapides suivants.



Les options disponibles peuvent varier selon le mode de prise de vue et l'appareil photo utilisés.

-  : pour sélectionner une méthode de mesure. Ce paramètre détermine la manière dont les valeurs lumineuses sont calculées.  **Mesure pondérée** mesure la valeur de la lumière au centre de la scène.  **Spot** mesure la valeur de la lumière sur une zone particulière de la scène.  **Matrice** calcule la valeur moyenne de la lumière de la scène tout entière.
-  : pour activer ou désactiver le flash.
-  : pour faire la mise au point à l'intérieur du cadre circulaire et laisser floue la zone extérieure au cadre circulaire.

Paramètres de l'appareil photo

Dans l'écran d'aperçu, touchez .



Les options disponibles peuvent varier selon le mode de prise de vue et l'appareil photo utilisés.

OBJECTIF ARRIÈRE

- **Taille de l'image** : pour sélectionner une résolution pour les photos. Une résolution élevée améliore la qualité des photos, mais nécessite davantage de mémoire.
- **Taille de vidéo** : pour sélectionner la résolution des vidéos. Une résolution plus élevée améliore la qualité des vidéos, mais nécessite davantage de mémoire.

OBJECTIF AVANT

- **Taille de l'image** : pour sélectionner une résolution pour les photos. Une résolution élevée améliore la qualité des photos, mais nécessite davantage de mémoire.
- **Taille de vidéo** : pour sélectionner la résolution des vidéos. Une résolution plus élevée améliore la qualité des vidéos, mais nécessite davantage de mémoire.
- **Enreg. images comme aperçu** : pour inverser l'image afin de créer une image miroir de la scène initiale, lors de prises de vue avec l'objectif avant.
- **Moyens de prendre photos** : pour sélectionner les options de prise de vue à utiliser.

COMMUN

- **Minuteur** : pour sélectionner le délai à l'issue duquel l'appareil photo prend automatiquement une photo.
- **Stabilisation vidéo** : pour activer le stabilisateur pour réduire ou éliminer l'effet de flou provoqué par les mouvements de l'appareil photo lors de l'enregistrement d'une vidéo.

- **Plein écran (16:9)** : pour afficher un aperçu des photos ou des vidéos en format plein écran.
- **Grille** : pour afficher le grillage sur l'écran d'aperçu pour aider à la composition de la photo.
- **Balises de localisation** : pour joindre des données de géolocalisation GPS à la photo.



- La puissance du signal GPS peut être réduite si vous vous trouvez entre des bâtiments ou dans des zones de faible altitude, ou encore lorsque les conditions météorologiques sont mauvaises.
 - Votre localisation est susceptible d'apparaître sur vos photos au moment où vous les publiez sur le Web. Pour empêcher l'affichage de ces données, désactivez le paramètre de balise de localisation.
- **Afficher les photos** : pour afficher les photos après leur capture.
 - **Emplacement de stockage** : pour sélectionner l'emplacement de stockage des fichiers (s'affiche uniquement si une carte microSD est insérée).
 - **Touche volume** : pour utiliser le bouton de volume afin de déclencher le minuteur.
 - **Réinitialisation des paramètres** : pour réinitialiser les paramètres de l'appareil photo.

Galerie

Introduction

Affichez les photos et les vidéos stockées dans l'appareil. Vous pouvez aussi gérer les images et vidéos par album ou créer des histoires à partager avec d'autres.

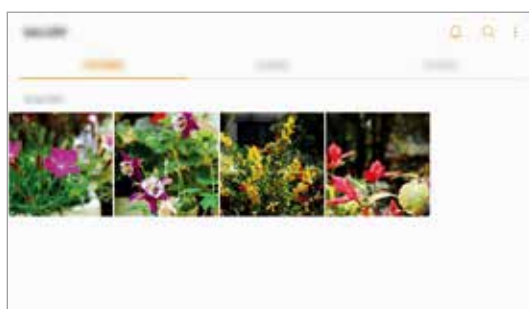

Afficher des images et des vidéos

Afficher des images

- 1 Depuis la liste des applications, touchez **Galerie** → **PHOTOS**.
- 2 Sélectionnez une photo.

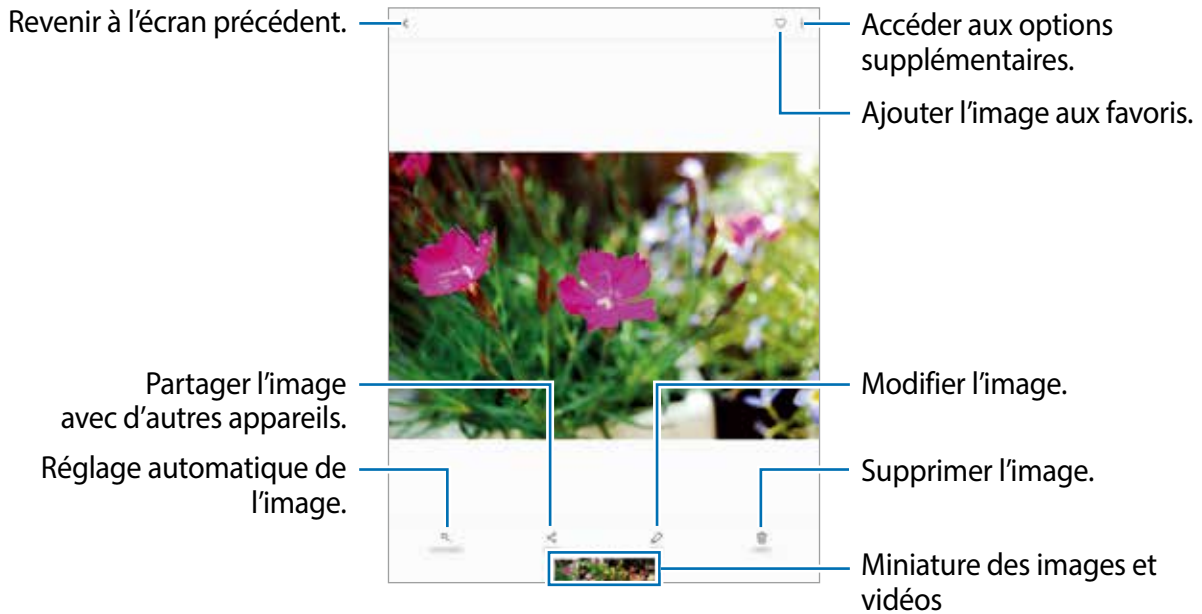

Pour masquer ou afficher les menus, touchez l'écran.



Vous pouvez créer une animation GIF ou un collage à partir de plusieurs images. Touchez → **Animer** ou **Collage**, puis sélectionnez les images. Vous pouvez sélectionner jusqu'à six images pour votre collage.

Visionner des vidéos

- 1 Depuis la liste des applications, touchez **Galerie** → **PHOTOS**.
- 2 Sélectionnez une vidéo à lire. L'icône ► apparait sur la miniature des fichiers vidéos.

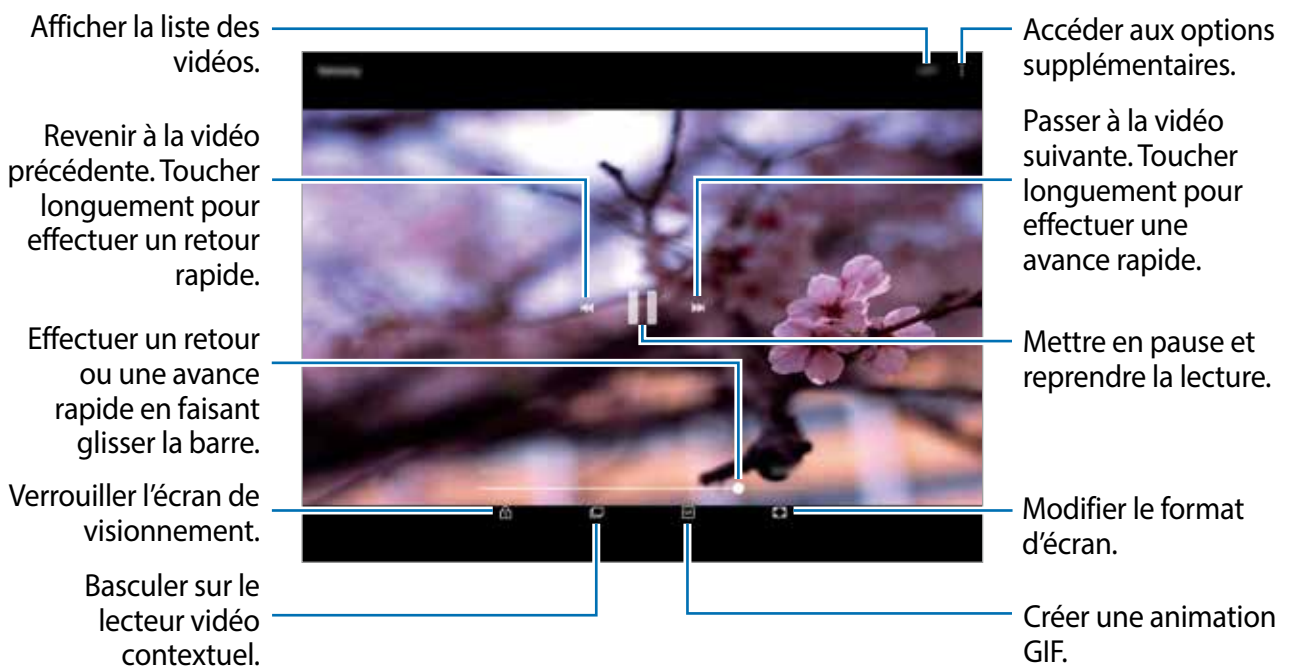

Glissez un doigt vers le haut ou le bas sur le côté gauche de l'écran de lecture pour régler la luminosité, ou glissez un doigt vers le haut ou le bas sur le côté droit de l'écran de lecture pour régler le volume.

Pour effectuer un retour ou une avance rapide, balayez l'écran de lecture vers la gauche ou la droite.

Visionner des albums

Vous pouvez trier des images et vidéos enregistrées dans votre appareil par dossier ou album. Les animations ou collages que vous avez créés seront aussitôt triés dans vos dossiers dans la liste des albums.

Depuis la liste des applications, touchez **Galerie** → **ALBUMS** et sélectionnez un album.

Visionner des histoires



Lorsque vous capturez et sauvegardez des images et vidéos, l'appareil enregistre la date et l'information de localisation, trie les images et vidéos et crée une histoire. Pour créer des histoires automatiquement, vous devez capturer ou sauvegarder plusieurs images et vidéos.

Créer des histoires

Créez des histoires selon différents thèmes.

- 1 Depuis la liste des applications, touchez **Galerie** → **HISTOIRES**.
- 2 Touchez  → **Créer une histoire**.
- 3 Cochez les images ou les vidéos à inclure dans l'histoire et touchez **TERMINÉ**.
- 4 Saisissez un titre pour l'histoire et touchez **CRÉER**.

Pour ajouter des images ou des vidéos à l'histoire, sélectionnez une histoire et touchez **AJOUTER DES ÉLÉMENTS**.

Pour supprimer des images ou des vidéos de l'histoire, sélectionnez une histoire et touchez  → **Modifier**, cochez les images ou les vidéos à supprimer, et touchez  → **Suppr.**

Supprimer des histoires

- 1 Depuis la liste des applications, touchez **Galerie** → **HISTOIRES**.
- 2 Touchez longuement une histoire à supprimer et touchez **SUPPR**.

Synchroniser les images et les vidéos avec Samsung Cloud

Vous pouvez synchroniser des images et des vidéos enregistrées dans Galerie avec Samsung Cloud, et y accéder depuis vos appareils. Vous devez d'abord vous connecter à votre compte Samsung pour utiliser cette fonctionnalité. Pour en savoir plus, reportez-vous à la rubrique [Compte Samsung](#).

Depuis la liste des applications, touchez **Galerie** →  → **Paramètres** et touchez le bouton **Samsung Cloud** pour activer la fonctionnalité. Les images et vidéos prises avec votre appareil seront automatiquement enregistrées dans Samsung Cloud.

Supprimer des images ou des vidéos

Supprimer une image ou une vidéo

Sélectionnez une photo ou une vidéo et touchez **Suppr.** en bas de l'écran.

Supprimer plusieurs images et vidéos

- 1 Depuis l'écran principal Galerie, touchez longuement une photo ou une vidéo pour la supprimer.
- 2 Cochez les photos et les vidéos à supprimer.
- 3 Touchez **SUPPR.**

Partager des photos ou des vidéos

Sélectionnez une photo ou une vidéo et touchez **Partager** en bas de l'écran, puis choisissez une méthode de partage.

Game Launcher

Introduction

Game Launcher regroupe vos jeux téléchargés depuis **Play Store** et **Galaxy Apps** en un même endroit facile d'accès. Vous pouvez régler l'appareil en mode Jeu afin de pouvoir jouer plus facilement.

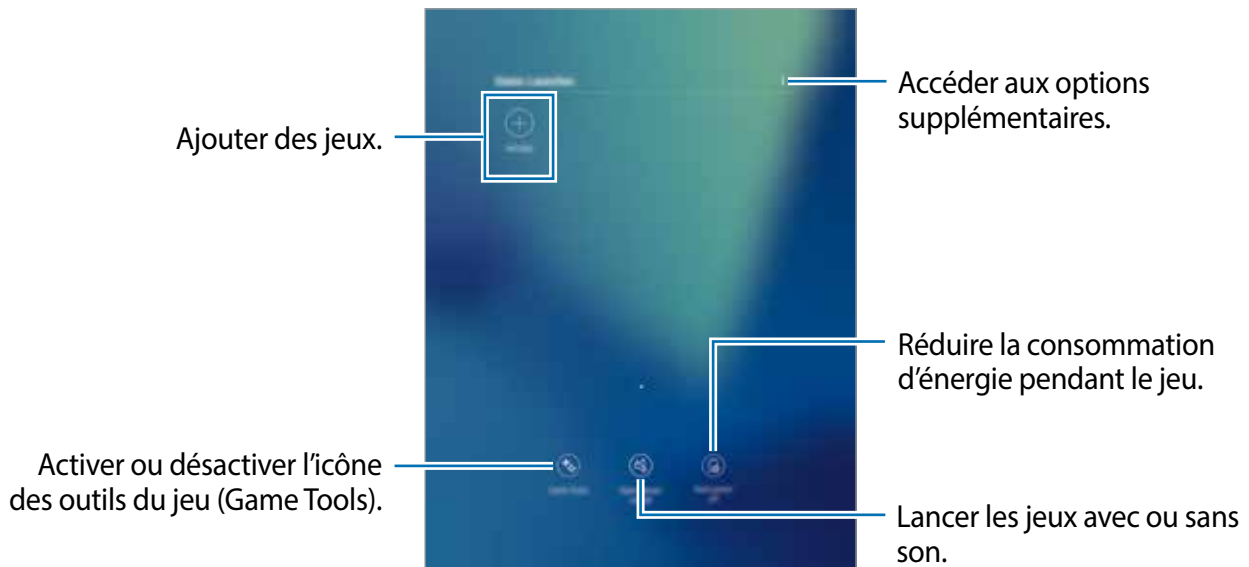

Utiliser Game Launcher

- 1 Depuis la liste des applications, touchez **Paramètres** → **Fonctions avancées** → **Jeux** et touchez le bouton **Game Launcher** pour activer la fonctionnalité.

Game Launcher sera ajouté à l'écran d'accueil et à la liste des applications.



Si vous désactivez la fonctionnalité, **Game Launcher** sera retiré de l'écran d'accueil et de la liste des applications.

- 2 Depuis la liste des applications, touchez **Game Launcher**.

- 3 Touchez un jeu de la liste de jeux.



Les jeux téléchargés depuis **Play Store** et **Galaxy Apps** apparaîtront automatiquement dans l'écran du Game Launcher. Si vous ne pouvez pas voir vos jeux, touchez **Ajouter applications**.

Supprimer un jeu de Game Launcher

Touchez longuement un jeu et touchez **Supprimer**.

Activer le mode économie d'énergie

Lorsque vous activez le mode économie d'énergie pendant le jeu, l'appareil diminue la résolution et la fréquence d'images des jeux afin de réduire la consommation d'énergie et d'économiser la pile.

Depuis la liste des applications, touchez **Game Launcher** → **Économie pile désact.**. Sélectionnez l'une des options suivantes :

- **Désactivé** : aucun mode d'économie d'énergie n'est utilisé.
- **Économiser de la pile** : pour diminuer la consommation d'énergie en diminuant la résolution.
- **Économiser un maximum d'énergie** : pour diminuer drastiquement la consommation d'énergie en diminuant la résolution et la fréquence d'images.



L'efficacité de la pile peut varier selon le jeu.

Utiliser Game Tools

Vous pouvez régler l'icône Game Tools afin qu'elle apparaisse comme une icône flottante sur les écrans de jeu.

Depuis la liste des applications, touchez **Paramètres** → **Fonctions avancées** → **Jeux** et touchez le bouton **Game Tools** pour activer la fonctionnalité.

Lorsque vous jouez à un jeu, touchez  pour afficher les outils de jeu.



Pour déplacer l'icône, touchez  et tirez-la vers son nouvel emplacement.

Pour masquer l'icône de l'écran de jeu en cours, touchez longuement  et tirez-la vers **Masquer** au haut de l'écran.

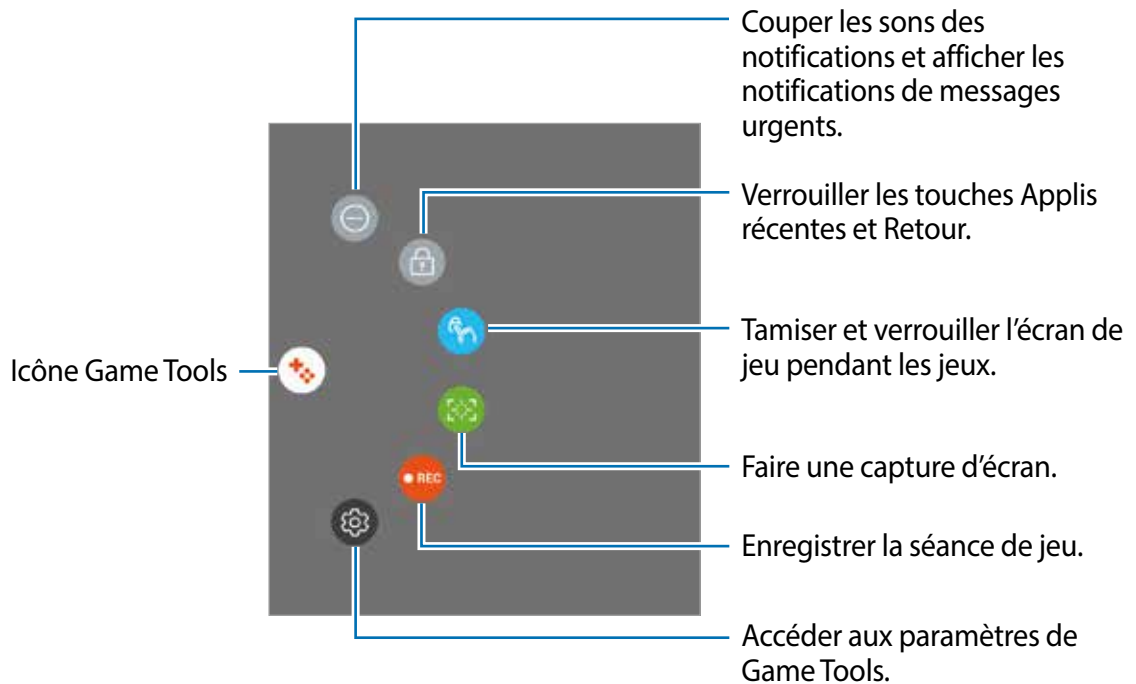
Pour afficher de nouveau l'icône sur l'écran de jeu, ouvrez le panneau de notifications et touchez la notification de Game Tools.



Bloquer les notifications pendant le jeu

Touchez  →  pour désactiver la tonalité de notification et afficher uniquement les notifications pour les alertes d'urgence afin que vous ne soyez pas dérangé lorsque vous jouez à des jeux.

Samsung Notes

Introduction

Créez des notes en saisissant du texte à partir du clavier ou en écrivant ou dessinant à l'écran avec le stylet Samsung. Vous pouvez également insérer des images ou des messages vocaux dans vos notes.

Créer des notes

1 Depuis la liste des applications, touchez **Samsung Notes** → **TOUTES** → .

Vous pouvez également ouvrir l'écran Commande aérienne et touchez le raccourci **Créer une note**.

2 Sélectionnez un mode de saisie dans la barre d'outils au haut de l'écran et composez une note en utilisant la barre d'outils au haut de l'écran.

Touchez **Image** pour insérer une image en les sélectionnant dans **Galerie** ou en prenant une photo.

Touchez **Voix** pour enregistrer un message vocal et à insérer dans la note. L'enregistrement du message vocal démarrera aussitôt.

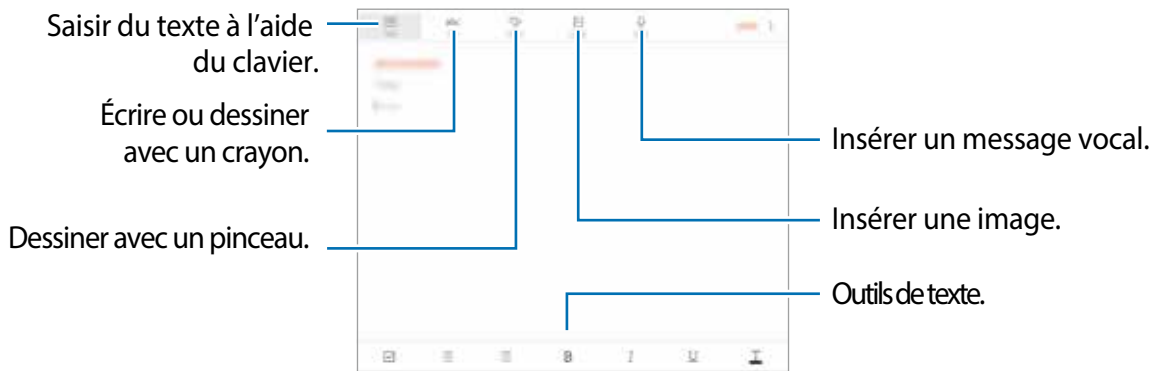

3 Lorsque vous avez terminé de rédiger la note, touchez **Enregistrer**.

Composer une note en mode saisie manuscrite

Dans l'écran de composition, touchez **Styler** pour écrire ou dessiner avec le stylet Samsung.

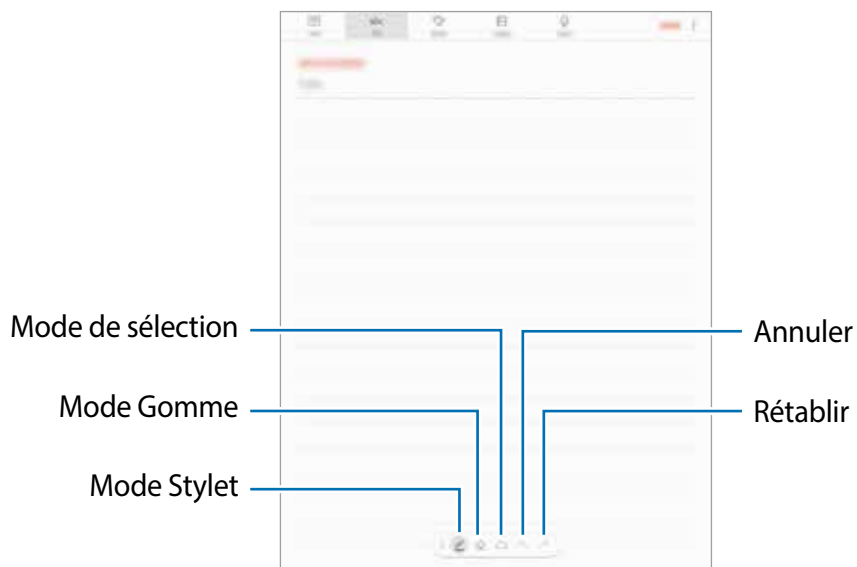

Modifier les paramètres du crayon

Lorsque vous écrivez ou dessinez à l'écran, touchez  pour modifier le type de crayon, l'épaisseur du trait ou la couleur de l'encre.

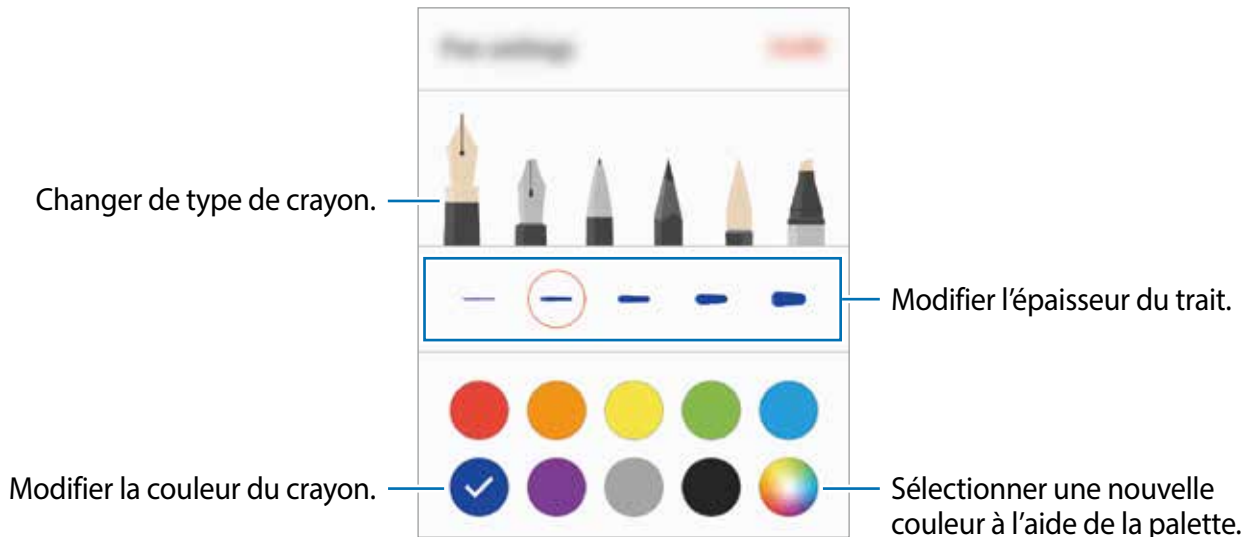

Utiliser la gomme

1 Lorsque vous voulez effacer de l'écriture manuscrite d'une note, touchez .

2 Touchez une zone à effacer.

Le trait entier de la zone est effacé. La gomme peut effacer votre note trait par trait.

- Pour effacer uniquement la zone au contact du stylet, touchez de nouveau , puis touchez **Effacer zone touchée**. Vous pouvez régler la taille de la gomme en faisant glisser la barre de réglage de la taille.
- Pour effacer la note, touchez **EFFACER TOUT**.



- Vous pouvez aussi effacer une zone en mode Stylet. Touchez la zone à effacer, tout en pressant le bouton du stylet.
- Même avec une gomme plus petite, il est possible que vous ne puissiez pas effacer précisément la partie que vous souhaitez supprimer

Modifier des notes manuscrites

Modifiez les notes manuscrites à l'aide de différentes options d'édition, comme couper, déplacer, redimensionner ou transformer.

1 Lorsque la note comporte une entrée manuscrite ou dessinée, touchez .

Pour changer la forme d'une sélection, touchez de nouveau .

2 Touchez l'entrée ou tracez une ligne autour de celle-ci pour la sélectionner.

Pour déplacer l'entrée vers un autre emplacement, sélectionnez-la, puis faites-la glisser vers un nouvel emplacement.

Pour modifier la taille de la sélection, touchez l'entrée et faites glisser un des coins du cadre qui s'affiche.

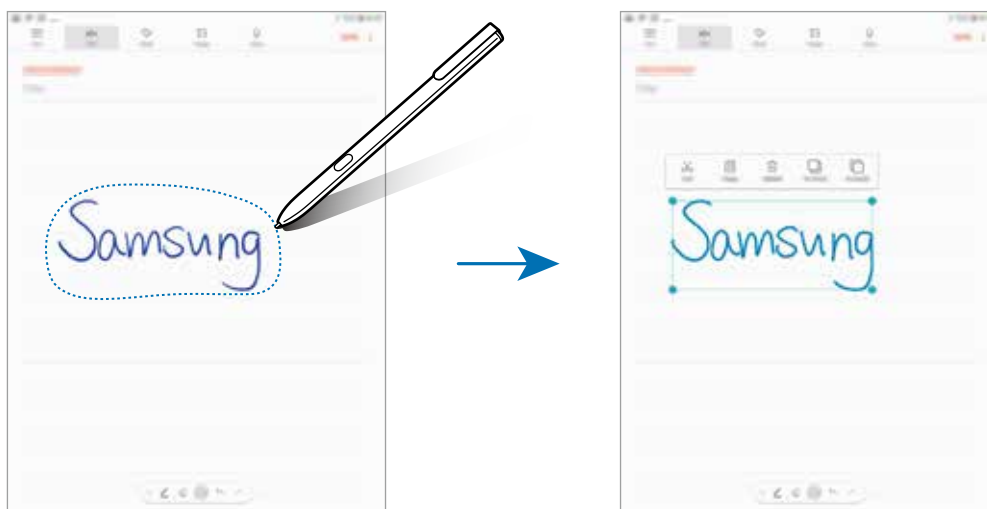

3 Modifiez l'entrée à l'aide des options disponibles.

- **Couper** : pour couper l'entrée. Pour la coller à un autre emplacement, touchez longuement l'emplacement, puis touchez **Coller**.
- **Copier** : pour copier l'entrée. Pour la coller à un autre emplacement, touchez longuement l'emplacement, puis touchez **Coller**.
- **Suppr.** : pour supprimer l'entrée.
- **Avancer** : pour mettre la saisie à l'avant-plan.
- **Reculer** : pour mettre la saisie à l'arrière-plan.

Dessiner avec le pinceau

Dans l'écran de composition, touchez **Pinceau** pour dessiner avec différents pinceaux.

Lorsque vous avez terminé, touchez **TERMINÉ** pour insérer votre dessin dans la note.

Vous pouvez publier votre dessin dans PEN.UP pour la partager avec d'autres.

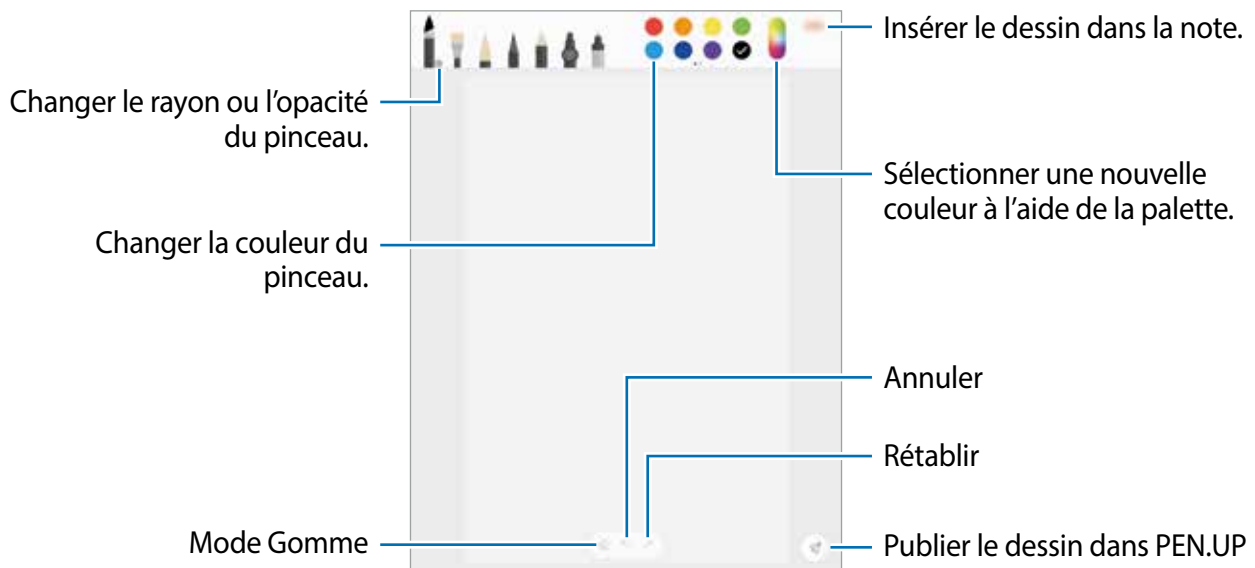

Insérer des images dans une note

Dans l'écran de composition, touchez **Image**. Touchez **PHOTO** →  pour prendre une photo, ou touchez **GALERIE** ou **AUTRE** pour sélectionner une image. L'image sera insérée dans votre note.

Insérer un message vocal dans une note

Dans l'écran de composition, touchez **Voix** pour enregistrer un message vocal. Touchez  pour arrêter l'enregistrement. Le message vocal sera inséré dans votre note.

Épingler une note dans l'écran d'accueil

Épinglez une note dans l'écran d'accueil pour y accéder rapidement ou l'ouvrir et la modifier.

- 1 Depuis la liste des applications, touchez **Samsung Notes**.
- 2 Touchez **TOUTES**, ou touchez **COLLECTIONS** et sélectionnez une catégorie.
- 3 Sélectionnez une note et touchez  → **Accrocher à l'écran d'accueil**.

La note sera ajoutée dans l'écran d'accueil.

Depuis l'écran d'accueil, touchez longuement une note à déplacer ou à redimensionner. Pour remplacer la note par une autre, touchez  → **MODIFICATION DE LA NOTE**. Pour retirer la note de l'écran d'accueil, touchez longuement la note et tirez-la vers **Retirer**.

Supprimer des notes

- 1 Depuis la liste des applications, touchez **Samsung Notes**.
- 2 Touchez **TOUTES**, ou touchez **COLLECTIONS** et sélectionnez une catégorie.
- 3 Touchez longuement une note de la liste à supprimer.
Pour supprimer plusieurs notes, cochez davantage de notes à supprimer.
- 4 Touchez **SUPPR.**

PEN.UP

Introduction

PEN.UP est un service de réseau social pour le partage d'œuvres d'art réalisées avec le stylet Samsung. Publiez votre œuvre d'art, voyez les œuvres d'art des autres et obtenez des astuces utiles pour le dessin.

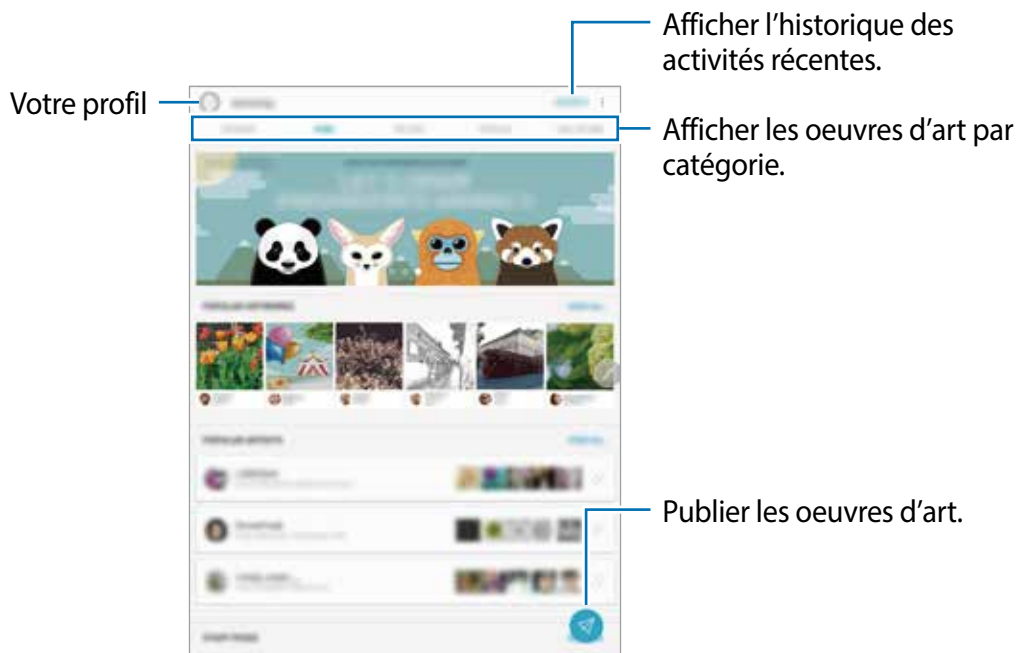

Vous pouvez vous connecter à PEN.UP avec votre compte Samsung ou d'autres comptes de réseaux sociaux.

Publier vos oeuvres d'art

Publiez l'oeuvre que vous avez créée dans **Notes** ou avec d'autres applications de dessin dans PEN. UP.

1 Depuis la liste des applications, touchez **Samsung** → **PEN.UP** → .

2 Ajoutez votre croquis, saisissez un titre, une description et un mot-clic.

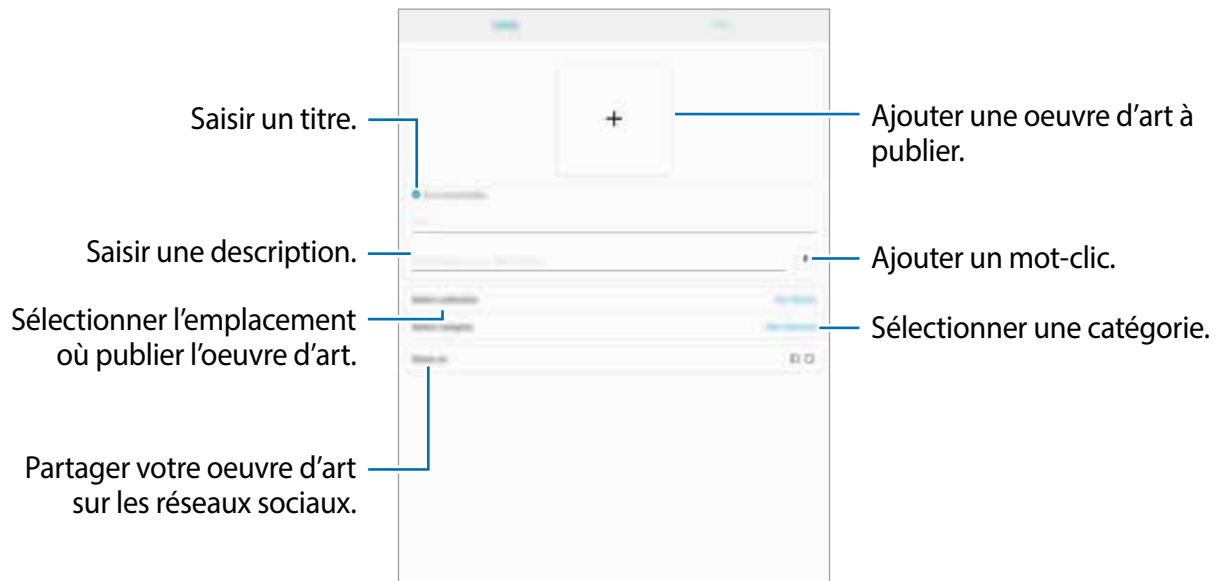

3 Touchez **PUBLIER**.

Publier une oeuvre à partir d'autres applications

Pour publier votre oeuvre à partir de **Galerie** ou d'autres applications de dessin, sélectionnez l'oeuvre dans l'application en question et touchez **Partager** → **PEN.UP**.

Visualiser des oeuvres d'art

Sélectionnez une publication que vous voulez afficher. Une fois l'oeuvre affichée, vous pouvez y ajouter des commentaires ou la définir comme un favori. Vous pouvez télécharger une oeuvre ou en définir une comme papier peint.

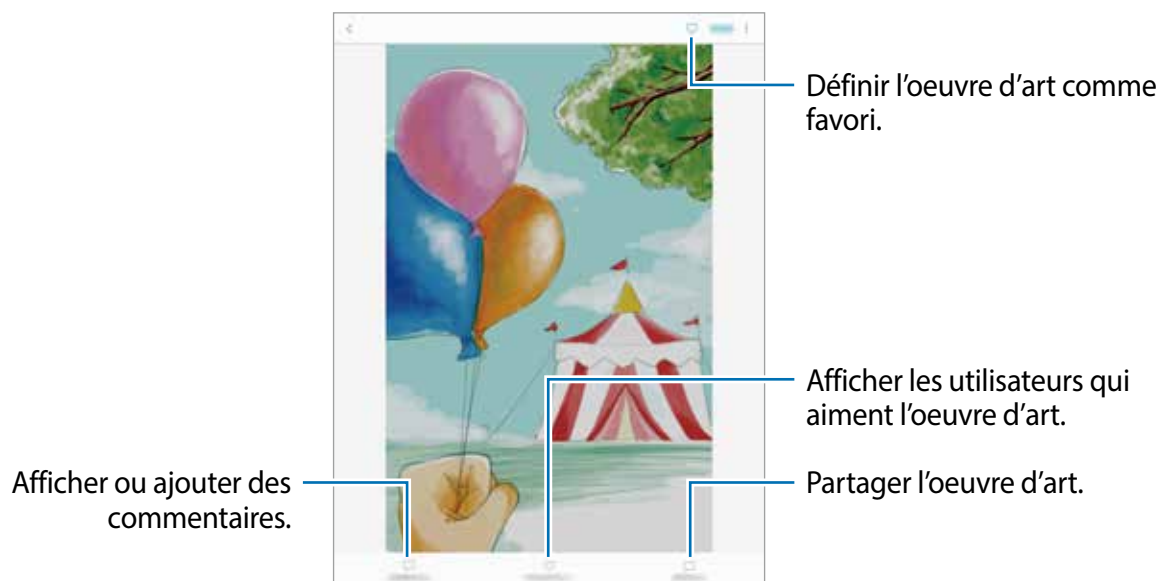



Pour télécharger une oeuvre, touchez  → **Enregistrer l'oeuvre**. L'oeuvre téléchargée sera sauvegardée dans **Galerie**. Vous ne pouvez télécharger que les oeuvres dont le téléchargement est autorisé par leurs propriétaires.

Calendrier

Introduction

Gérez votre agenda en y entrant vos événements ou tâches à venir.

Créer des événements

- 1 Depuis la liste des applications, touchez **Calendrier**.
- 2 Touchez  ou touchez deux fois une date.
Si la date comporte déjà des événements ou tâches, touchez la date, puis .
- 3 Accédez aux détails de l'évènement.

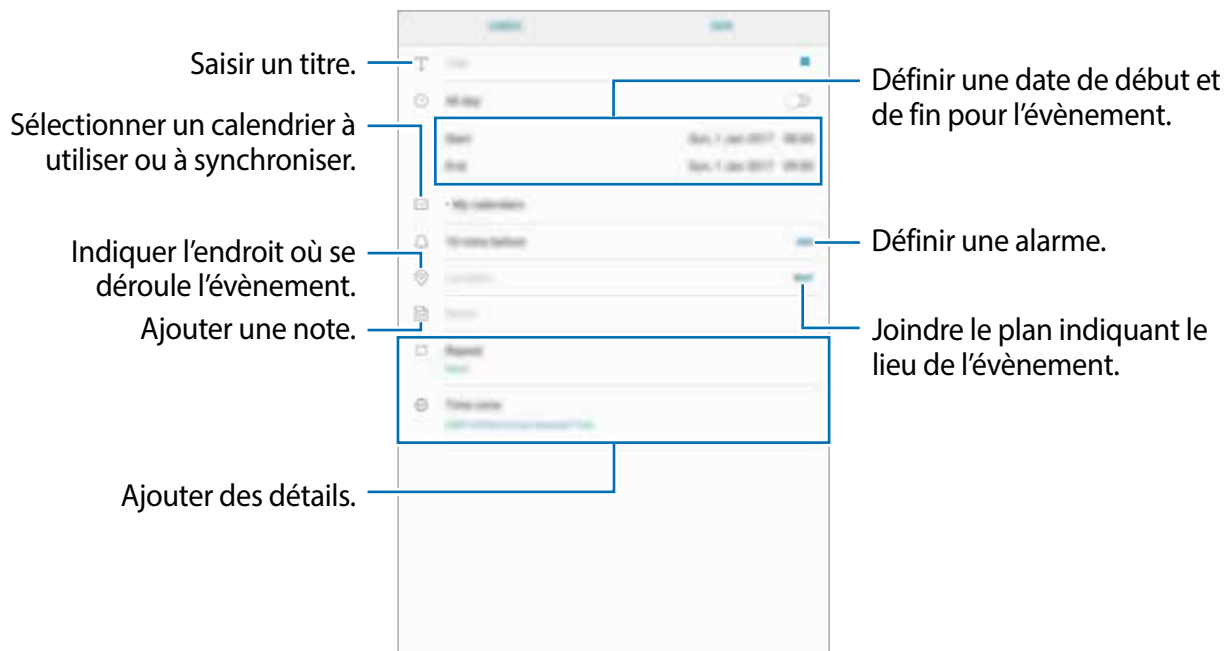

4 Touchez **ENREGISTRER** pour enregistrer l'évènement.

Créer des tâches

1 Depuis la liste des applications, touchez **Calendrier**.

2 Touchez **AFFICHER** → **Tâches**.

3 Touchez **+** et saisissez les détails de la tâche.

4 Touchez **ENREGISTRER** pour enregistrer la tâche.

Synchroniser les évènements et les tâches avec vos comptes

Depuis la liste des applications, touchez **Paramètres** → **Nuage et comptes** → **Comptes**, sélectionnez un service de compte, puis touchez le bouton **Synchroniser Calendrier** pour synchroniser les évènements et les tâches avec le compte.

Pour ajouter des comptes à synchroniser, ouvrez la liste des applications et touchez **Calendrier** → **⋮** → **Gérer des calendriers** → **Ajouter un compte**. Sélectionnez ensuite un compte avec lequel effectuer la synchronisation et ouvrez une session. Une fois le compte ajouté, il apparaît dans la liste.

Samsung Flow

Introduction

Samsung Flow permet de connecter facilement la tablette à votre ordiphone. Vous pouvez partager l'écran et le contenu entre les deux appareils connectés.

Samsung Flow doit être installé sur les deux appareils à connecter. Si Samsung Flow n'est pas installé, téléchargez l'application depuis **Galaxy Apps** ou **Play Store**.



- Cette fonctionnalité n'est pas offerte sur certains appareils Android de Samsung.
- Pour utiliser cette fonctionnalité, vous devez enregistrer votre empreinte sur votre ordiphone.

Connecter votre tablette avec un ordiphone

1 Sur votre ordiphone, démarrez **Samsung Flow**, et touchez le bouton pour activer la fonctionnalité.

Si vous n'avez pas enregistré votre empreinte, une fenêtre contextuelle apparaît vous demandant d'ajouter une empreinte.

2 Sur votre tablette, démarrez **Samsung Flow**, et touchez **RECHERCHER APPAREILS**.

3 Sélectionnez votre ordiphone dans la liste des appareils détectés, et touchez **CONNECTER**.

4 Acceptez la demande de connexion sur les deux appareils.

L'écran de l'ordiphone s'affiche sur celui de la tablette en plein écran.

Mes fichiers

Accédez à divers fichiers stockés sur l'appareil, et gérez-les.

Depuis la liste des applications, touchez **Samsung** → **Mes fichiers**.

Affichez les fichiers enregistrés dans chacun des dossiers de stockage. Vous pouvez également afficher les fichiers enregistrés dans l'appareil ou dans une carte mémoire par catégorie.

Pour libérer de l'espace de stockage, touchez  → **Gérer utilisation du stockage** → **NETTOYER**.

Pour chercher des fichiers ou des dossiers, touchez le champ de recherche, et saisissez un mot-clé. Ou, touchez , et dites un mot-clé.

Horloge

Introduction

Configurez les alarmes, vérifiez l'heure dans les plus grandes villes du monde, planifiez un événement ou définissez un minuteur.

ALARME

Depuis la liste des applications, touchez **Horloge** → **ALARME**.

Créer une alarme

Touchez  dans la liste des alarmes, définissez une heure d'alarme, sélectionnez les jours de répétition de l'alarme, configurez d'autres options d'alarme, et touchez **ENREG.**

Pour indiquer l'heure de l'alarme, touchez le champ de saisie de l'heure afin d'afficher le clavier.

Pour activer ou désactiver des alarmes, touchez l'icône de l'horloge située près de l'alarme dans la liste des alarmes.

Arrêter ou répéter une alarme

Touchez **IGNORER** pour arrêter une alarme. Si l'option de répétition est activée, touchez **RAPPEL** pour répéter l'alarme après une période spécifiée.

Supprimer une alarme

Touchez longuement une alarme, cochez les alarmes à supprimer, puis touchez **SUPPRIMER**.

HORLOGE MONDIALE

Depuis la liste des applications, touchez **Horloge** → **HORLOGE MONDIALE**.

Créer une horloge

Touchez , saisissez le nom d'une ville ou sélectionnez-en une, puis touchez **AJOUTER**.

Supprimer une horloge

Touchez longuement une horloge, cochez les horloges à supprimer, puis touchez **SUPPRIMER**.

CHRONOMÈTRE

- 1 Depuis la liste des applications, touchez **Horloge** → **CHRONOMÈTRE**.
- 2 Touchez **DÉMARRER** pour commencer à chronométrer.
Pour enregistrer des temps intermédiaires lors du chronométrage d'un évènement, touchez **TOUR**.
- 3 Touchez **ARRÊTER** pour arrêter le chronométrage.
Pour redémarrer le chronomètre, touchez **REPRENDRE**.
Pour effacer les temps intermédiaires, touchez **RÉINITIALISER**.

MINUTEUR

- 1 Depuis la liste des applications, touchez **Horloge** → **MINUTEUR**.
- 2 Définissez la durée, puis touchez **DÉMARRER**.
Pour indiquer la durée, touchez le champ de saisie de la durée du décompte.
- 3 Touchez **IGNORER** ou **REDÉMARRER** une fois le compte à rebours terminé.

Calculatrice

Exécutez des calculs simples ou complexes.

Depuis la liste des applications, touchez **Calculatrice**.

Pour effacer l'historique, touchez **EFFACER L'HISTORIQUE**.

Applications Google

Google fournit des applications de divertissement, de réseaux sociaux et des applications à caractère professionnel. Vous aurez éventuellement besoin d'un compte Google pour accéder à certaines applications. Pour en savoir plus, reportez-vous à la rubrique [Comptes](#).

Pour afficher plus d'informations sur les applications, accédez au menu d'aide de chaque application.



Certaines applications peuvent ne pas être disponibles ou s'intituler différemment selon votre zone géographique ou votre fournisseur de services.

Chrome

Recherchez des informations et naviguez dans des pages Web.

Gmail

Envoyez et recevez des courriels au moyen du service Gmail.

Maps

Localisez votre position sur une carte, recherchez sur la mappemonde et affichez des informations de localisation.

Play Musique

Découvrez, écoutez et partagez des morceaux de musique à l'aide de votre appareil. Vous pouvez téléverser des collections de musique stockées dans votre appareil ou dans le nuage et y accéder plus tard.

Play Films

Achetez ou louez des vidéos, comme des films ou des émissions de télévision, depuis **Play Store**.

Disque

Stockez vos données sur le nuage, accédez-y où que vous soyez et partagez-les avec d'autres personnes.

YouTube

Regardez ou créez des vidéos et partagez-les avec d'autres personnes.

Google Photos

Recherchez, gérez et retouchez toutes vos photos et vidéos provenant de diverses sources en un seul endroit.

Google

Recherchez rapidement des informations sur Internet ou sur votre appareil.

Paramètres

Introduction

Personnalisez les paramètres de vos fonctionnalités et applications. Vous pouvez personnaliser votre appareil en configurant divers paramètres.

Depuis la liste des applications, touchez **Paramètres**.

Pour rechercher des paramètres en saisissant des mots-clés, touchez .

Connexions

Wifi

Activez la fonctionnalité Wifi pour permettre la connexion à un réseau Wifi et accéder à Internet ou à d'autres périphériques réseau.



Lorsque vous n'utilisez pas le réseau Wifi, désactivez-le afin d'économiser la pile.

Établir une connexion à un réseau Wifi

- 1 Depuis l'écran Paramètres, touchez **Connexions** → **Wifi**, puis touchez le bouton pour activer la fonctionnalité.
- 2 Sélectionnez un réseau dans la liste des réseaux Wifi détectés.
Les réseaux nécessitant un mot de passe sont signalés par une icône en forme de verrou.
- 3 Touchez **CONNEXION**.



- Une fois que l'appareil s'est connecté à un réseau Wifi, il se reconnecte à ce réseau chaque fois que ce dernier est disponible sans réclamer de mot de passe. Pour empêcher l'appareil de se connecter automatiquement au réseau, sélectionnez-le dans la liste des réseaux et touchez **OUBLIER**.
- Si vous ne parvenez pas à vous connecter à un réseau Wifi, redémarrez la fonctionnalité Wifi de l'appareil ou le routeur sans fil.

WIFI DIRECT

Le Wifi Direct autorise la connexion directe entre des appareils au moyen d'un réseau Wifi sans passer par un point d'accès.

- 1 Depuis l'écran Paramètres, touchez **Connexions** → **Wifi**, puis touchez le bouton pour activer la fonctionnalité.
- 2 Touchez **WIFI DIRECT**.
Une liste des appareils détectés apparaît.
Si l'appareil auquel vous souhaitez vous connecter ne figure pas dans la liste, activez la fonctionnalité Wifi Direct sur l'appareil.
- 3 Sélectionnez un appareil auquel vous connecter.
Les appareils se connectent lorsque l'autre appareil accepte la demande de connexion Wifi Direct.

Envoyer et recevoir des données

Vous pouvez partager des données, comme des contacts ou des fichiers multimédias, avec d'autres appareils. Vous pouvez, par exemple, envoyer une image à un autre appareil.

- 1 Depuis la liste des applications, touchez **Galerie**.
- 2 Sélectionnez une image.
- 3 Touchez **Partager** → **Wifi Direct**, sélectionnez un appareil sur lequel transférer l'image.
- 4 Acceptez la demande de connexion Wifi Direct sur l'autre appareil.
Si les appareils sont déjà connectés, l'image est envoyée à l'autre appareil sans demande de connexion.

Déconnecter les appareils

- 1 Depuis l'écran Paramètres, touchez **Connexions** → **Wifi**.
- 2 Touchez **WIFI DIRECT**.
L'appareil affiche la liste des appareils connectés.
- 3 Touchez le nom de l'appareil pour déconnecter les appareils.

Bluetooth

Utilisez la fonctionnalité Bluetooth pour échanger des données ou des fichiers multimédias avec d'autres appareils compatibles Bluetooth.



- Samsung ne peut être tenu responsable de la perte, de l'interception ou du mauvais usage des données envoyées ou reçues au moyen de la fonctionnalité Bluetooth.
- Assurez-vous de toujours utiliser des appareils dignes de confiance et correctement protégés avant de partager ou de recevoir des données. La présence d'obstacles entre les deux appareils peut réduire le rayon d'action.
- Il est possible que votre appareil ne fonctionne pas avec certains appareils, en particulier ceux qui n'ont pas été testés ou approuvés par Bluetooth SIG.
- N'utilisez pas la fonctionnalité Bluetooth de manière illégale (par exemple, pour le piratage de fichiers ou l'enregistrement de communications à des fins commerciales). Samsung ne peut être tenu responsable des répercussions d'une utilisation illégale de la fonctionnalité Bluetooth.

Établir une connexion avec d'autres appareils Bluetooth

- 1 Depuis l'écran Paramètres, touchez **Connexions** → **Bluetooth**, puis touchez le bouton pour activer la fonctionnalité.

Une liste des appareils détectés apparaît.

- 2 Sélectionnez un appareil auquel vous associer.

Si l'appareil auquel vous souhaitez vous associer ne figure pas dans la liste, activez l'option de visibilité sur l'appareil. Reportez-vous au mode d'emploi de l'autre appareil.



Votre appareil est visible par d'autres appareils lorsque l'écran des paramètres Bluetooth est ouvert.

- 3 Pour confirmer la connexion, acceptez la demande Bluetooth sur votre appareil.

Les appareils seront connectés lorsque l'autre appareil accepte la demande de connexion Bluetooth.

Envoyer et recevoir des données

De nombreuses applications prennent en charge le transfert de données au moyen de la fonctionnalité Bluetooth. Vous pouvez partager des données, comme des contacts ou des fichiers multimédias, avec d'autres appareils Bluetooth. Vous pouvez, par exemple, envoyer une image à un autre appareil.

- 1 Depuis la liste des applications, touchez **Galerie**.
- 2 Sélectionnez une image.
- 3 Touchez **Partager** → **Bluetooth**, puis sélectionnez un appareil sur lequel transférer l'image.
Si votre appareil a été couplé par le passé avec un appareil, touchez son nom sans confirmer le mot de passe.
Si l'appareil auquel vous souhaitez vous associer ne figure pas dans la liste, activez l'option de visibilité sur l'appareil.
- 4 Acceptez la demande de connexion Bluetooth sur l'autre appareil.

Dissocier des appareils Bluetooth

- 1 Depuis l'écran Paramètres, touchez **Connexions** → **Bluetooth**.
L'appareil affiche la liste des appareils associés.
- 2 Touchez  à côté du nom de l'appareil à dissocier.
- 3 Touchez **Dissocier**.

Visibilité de la tablette

Permettez à d'autres appareils de trouver votre appareil afin de partager du contenu avec vous. Lorsque cette fonctionnalité est activée, votre appareil est visible aux autres appareils lorsqu'ils cherchent des appareils disponibles au moyen de l'option Transfert des fichiers vers l'appareil.

Depuis l'écran Paramètres, touchez **Connexions** et touchez le bouton **Visibilité de la tablette** pour activer la fonctionnalité.

Utilisation des données

Effectuez un suivi de la quantité de données utilisées et personnalisez les paramètres de limite d'utilisation des données.

Depuis l'écran Paramètres, touchez **Connexions** → **Utilisation des données**.

- **Utilisation données wifi** : pour surveiller l'utilisation des données Wifi.
- **Limiter les réseaux** : pour sélectionner les réseaux Wifi afin d'empêcher les applications exécutées en arrière-plan de les utiliser.

Mode Hors-ligne

Désactivez toutes les fonctionnalités sans fil de l'appareil. Vous pouvez uniquement utiliser les services hors réseau, c'est-à-dire les fonctionnalités autres que les fonctionnalités d'appel, Wifi et Bluetooth.

Depuis l'écran Paramètres, touchez **Connexions** et touchez le bouton **Mode Hors-ligne** pour activer la fonctionnalité.



Assurez-vous que l'appareil soit éteint lors du décollage et de l'atterrissage. Après le décollage, vous pouvez utiliser l'appareil en mode Hors-ligne si le personnel de bord l'autorise.

Localisation

Modifiez les paramètres des informations de localisation.

Depuis l'écran Paramètres, touchez **Connexions** → **Localisation**.

- **Méthode de localisation** : pour sélectionner un réseau à utiliser pour localiser votre appareil.
- **Amélioration de précision** : pour configurer l'appareil afin qu'il utilise Wifi ou Bluetooth pour améliorer la précision de votre information de localisation, même lorsque ces fonctionnalités sont désactivées.
- **DEMANDES DE LOCALISATION RÉCENTES** : pour afficher les applications qui requièrent votre position et l'énergie consommée par ces applications.
- **SERVICES DE LOCALISATION** : pour afficher les services de localisation que votre appareil utilise.

Plus de paramètres de connexion

Personnalisez les paramètres de contrôle des autres fonctionnalités.

Depuis l'écran Paramètres, touchez **Connexions** → **Plus de paramètres de connexion**.

- **Rech. appareils à prox.** : pour régler l'appareil afin qu'il recherche des appareils à proximité auxquels se connecter.
- **Impression** : pour configurer les paramètres pour les plug-ins d'imprimante installés sur l'appareil. Vous pouvez rechercher les imprimantes disponibles ou en ajouter une manuellement pour imprimer des fichiers. Pour en savoir plus, reportez-vous à la rubrique [Impression](#).
- **RPV** : pour configurer des réseaux privés virtuels (RPV) pour vous y connecter.
- **Ethernet** : pour activer la fonctionnalité Ethernet et configurer les paramètres du réseau. Cette fonctionnalité apparaît lorsqu'un adaptateur Ethernet est connecté à l'appareil.

Impression

Configurez les paramètres pour les modules d'extension d'imprimante installés sur l'appareil. Vous pouvez connecter l'appareil à une imprimante au moyen de la fonctionnalité Wifi ou Wifi Direct, puis imprimer des images ou des documents.



Certaines imprimantes peuvent ne pas être compatibles avec l'appareil.

Ajouter des modules d'extension d'imprimante

Ajoutez des modules d'extension pour les imprimantes que vous souhaitez utiliser.

- 1 Depuis l'écran Paramètres, touchez **Connexions** → **Plus de paramètres de connexion** → **Impression** → **TÉLÉCHARGER LE PLUGICIEL**.
- 2 Recherchez un plugiciel d'imprimante dans **Play Store**.
- 3 Sélectionnez un module d'extension et installez-le.
- 4 Sélectionnez le module d'extension d'imprimante et touchez le bouton pour activer la fonctionnalité.
L'appareil recherche les imprimantes connectées au même réseau Wifi que lui.
- 5 Sélectionnez une imprimante à ajouter.



Pour ajouter des imprimantes manuellement, touchez  → **Ajouter une imprimante** → **AJOUTER UNE IMPRIMANTE**.

Imprimer du contenu

En mode affichage d'une image ou d'un document par exemple, accédez à la liste des options, touchez **Imprimer** → ▼ → **Toutes les imprimantes...**, puis sélectionnez une imprimante.



Les méthodes d'impression peuvent varier selon le type de contenu

Sons et vibration

Modifiez les paramètres des différents sons de l'appareil.

Depuis l'écran Paramètres, touchez **Sons et vibration**.

- **Mode de son** : pour configurer le mode sonore à utiliser (Son, Vibreur ou Silencieux).
- **Volume** : pour régler le volume de la musique et des vidéos, des sons système et des notifications.
- **Intensité du vibreur** : pour régler l'intensité du vibreur lors de nouvelles notifications et les rétroactions.
- **Sons de notification** : pour sélectionner une sonnerie par défaut pour les notifications. Il est possible de modifier les paramètres de notification de chaque application.
- **Ne pas déranger** : pour couper le son des notifications aux heures prévues, à l'exception des options sélectionnées.
- **Sélections audibles** : pour configurer l'appareil afin qu'il émette un son lorsque vous sélectionnez une application ou une option sur l'écran tactile.
- **Sons verrouillage écran** : pour configurer l'appareil afin qu'il émette un son lorsque vous verrouillez ou déverrouillez l'écran tactile.
- **Son de chargement** : pour régler l'appareil afin qu'il émette un son lorsqu'il est connecté à un chargeur.
- **Retour vibration** : pour configurer l'appareil afin qu'il vibre lorsque vous touchez ↶ ou ☐ et pour certaines actions, comme toucher longuement un élément.
- **Son du clavier** : pour configurer l'appareil afin qu'il émette un son lorsque vous touchez le clavier.
- **Vibration du clavier** : pour configurer l'appareil afin qu'il vibre lorsque vous touchez une touche.
- **Qualité et effets sonores** : pour configurer d'autres paramètres du son.

Notifications

Modifiez les paramètres de notification pour chacune des applications.

Depuis l'écran Paramètres, touchez **Notifications**.

Afin de personnaliser les paramètres de notification, touchez **PARAMÈTRES AVANCÉS** et sélectionnez une application.



Les options offertes varient selon l'application sélectionnée.

- **Autorisation notifications** : pour autoriser les notifications de l'application sélectionnée.
- **Affichage silencieux** : pour couper les sons des notifications et masquer les aperçus de notification.
- **Définir comme priorité** : pour afficher les notifications au haut du panneau de notifications et les inclure dans la liste permise lorsque la fonctionnalité **Ne pas déranger** est activée.

Affichage

Options

Modifiez les paramètres d'affichage et de l'écran d'accueil.

Depuis l'écran Paramètres, touchez **Affichage**.

- **Luminosité** : pour régler la luminosité de l'écran.
- **Luminosité automatique** : pour régler la luminosité de l'écran automatiquement.
- **Filtre de lumière bleue** : pour activer le filtre de lumière bleue et changer les paramètres de filtre. Pour en savoir plus, reportez-vous à la rubrique [Filtre de lumière bleue](#).
- **Mode d'écran** : pour ajuster la couleur de l'écran et le contraste.
- **Zoom écran et police** : pour changer le réglage de zoom de l'écran ou la taille et le type de police.
- **Écran d'accueil** : pour personnaliser l'écran d'accueil en ajoutant, supprimant ou réarrangeant les panneaux de l'écran d'accueil, et plus. Pour en savoir plus, consultez la rubrique [Écran d'accueil](#).
- **Cadres d'icônes** : pour définir l'utilisation de fonds ombragés afin de faire ressortir les icônes.
- **Barre d'état** : pour afficher uniquement les trois dernières notifications et le niveau restant de la pile dans la barre d'état.
- **Mise en veille de l'écran** : pour définir le délai à l'issue duquel l'écran doit s'éteindre automatiquement.
- **Écran de veille** : pour activer l'économiseur d'écran lorsque l'appareil est connecté à une station d'accueil.

Filtre de lumière bleue

Réduisez la fatigue oculaire en limitant la quantité de lumière bleue émise par l'écran.



Lorsque vous visionnez des vidéos HDR provenant de services de vidéos HDR-exclusive, comme Amazon video, le filtre de lumière bleue ne s'applique pas.

- 1 Depuis l'écran Paramètres, touchez **Affichage** → **Filtre de lumière bleue**, puis touchez le bouton **Activer maintenant** pour activer la fonctionnalité.
- 2 Glissez le curseur pour ajuster l'opacité du filtre.
- 3 Pour configurer l'horaire d'application du filtre de lumière bleue à l'écran, touchez le bouton **Activation selon progr.** pour activer la fonctionnalité et sélectionnez une option.
 - **Du coucher au lever du soleil** : pour configurer l'appareil afin d'appliquer le filtre de lumière bleue la nuit, et à le désactiver le matin, en se basant sur les heures de lever et coucher du soleil actuelles selon votre localisation.
 - **Programmation personnalisée** : pour définir une heure spécifique pour appliquer le filtre de lumière bleue la nuit.

Fond d'écran

Changez les paramètres de papier peint pour l'écran d'accueil et l'écran verrouillé.

Depuis l'écran Paramètres, touchez **Fonds d'écran**.

Fonctions avancées

Options

Activez les fonctions avancées et modifiez les paramètres qui les contrôlent.

Depuis l'écran Paramètres, touchez **Fonctions avancées**.



D'intenses secousses ou des chocs subits par l'appareil peuvent causer des saisies accidentelles pour certaines fonctionnalités.

- **Stylet Samsung** : pour modifier les paramètres d'utilisation du stylet Samsung. Reportez-vous à la rubrique [Fonctionnalités du stylet Samsung](#) pour en savoir plus sur les fonctionnalités Commande aérienne, Survol, Saisie stylet directe, et Mémo écran éteint.
- **Accessoires** : pour changer les paramètres des accessoires.

- **Veille intelligente** : pour empêcher le rétroéclairage de se désactiver lorsque vous consultez l'écran.
- **Jeux** : pour activer Game Launcher et l'icône Game Tools et changer les paramètres des jeux. Pour en savoir plus, reportez-vous à la rubrique [Game Launcher](#).
- **Multi-fenêtres** : pour choisir le mode de démarrage de la fonction multifenêtre.
- **Capture intelligente** : pour capturer le contenu couvrant plusieurs écrans et rogner et partager ces captures de contenu immédiatement.
- **Capture d'écran par glissement de paume** : pour effectuer une capture d'écran en balayant l'écran avec la main vers la gauche ou vers la droite. Vous pouvez regarder les images capturées dans la **Galerie**.



Il est impossible de faire une capture d'écran lors de l'utilisation de certaines applications et fonctionnalités.

- **Coupure son facile** : pour désactiver le son des alarmes en utilisant des mouvements de la paume de la main.
- **Partage direct** : pour configurer l'appareil afin qu'il affiche les personnes contactées depuis le panneau d'options de partage pour ainsi partager directement du contenu avec eux.

Maintenance de l'appareil

Cette fonctionnalité fournit un aperçu de l'état de la pile de votre appareil, de son stockage, de sa mémoire vive et de son système de sécurité. Vous pouvez également automatiquement optimiser l'appareil d'une simple pression du doigt.



Utiliser la fonctionnalité d'optimisation

Depuis l'écran des Paramètres, touchez **Maintenance de l'appareil** → **NETTOYER** ou **OPTIMISER MAINT.**

La fonctionnalité d'optimisation améliore la performance de l'appareil au moyen des actions suivantes :

- Libération de l'espace de stockage.
- Suppression des fichiers non nécessaires et fermeture des applications en arrière-plan.
- Gestion de l'utilisation anormale de la pile.
- Analyse pour la détection de logiciels malveillants.

Pile

Vérifiez l'autonomie restante de la pile et la durée d'utilisation de l'appareil. Pour les appareils dont le niveau de la pile est faible, économisez l'énergie de la pile en activant les fonctionnalités d'économie d'énergie et en fermant les applications énergivores.

Depuis l'écran des Paramètres, touchez **Maintenance de l'appareil** → **Pile**.



- La durée d'utilisation indique l'autonomie restante avant que la pile ne soit complètement déchargée. Cette durée d'utilisation peut varier selon les paramètres de l'appareil et les conditions d'utilisation.
- Vous ne pouvez recevoir de notifications des applications qui utilisent le mode économie d'énergie.

Gérer la pile

Vous pouvez réduire la consommation d'énergie de la pile en empêchant certaines applications non utilisées de fonctionner en arrière-plan. Cochez les applications dans la liste des applications et touchez **ÉCO.PILE**.

Ou, touchez  → **Paramètres avancés** pour définir les options de contrôle de l'énergie des applications.

Vous pouvez régler l'appareil afin qu'il recharge la pile plus rapidement. Touchez  → **Paramètres avancés** puis le bouton **Charg. par câble rapide** pour l'activer.

Stockage

Vérifiez la quantité de mémoire utilisée et disponible.

Depuis l'écran des Paramètres, touchez **Maintenance de l'appareil** → **Stockage**.



- La mémoire interne de votre appareil a une capacité réelle disponible inférieure à la capacité indiquée, car elle est en partie occupée par le système d'exploitation et les applications installées par défaut. La capacité restante peut varier lorsque vous mettez à jour l'appareil.

Gérer la mémoire

Pour supprimer les fichiers résiduels, comme les fichiers en cache, touchez **NETTOY. MAINT.** Pour supprimer des fichiers ou désinstaller des applications que vous n'utilisez plus, sélectionnez une catégorie sous **DONNÉES UTILISATEURS**. Puis, sélectionnez les éléments superflus et touchez **SUPPRIMER** ou **DÉSINSTALLER**.

Mémoire

Depuis l'écran des Paramètres, touchez **Maintenance de l'appareil** → **Mémoire**.

Pour accélérer le fonctionnement de votre appareil, réduisez la quantité de mémoire vive utilisée en cochant les applications dans la liste, et touchez **NETTOYER**.

Sécurité de l'appareil

Vérifiez l'état de la sécurité de votre appareil. Cette fonctionnalité analyse votre appareil pour le protéger contre les logiciels malveillants.

Depuis l'écran des Paramètres, touchez **Maintenance de l'appareil** → **Sécurité de l'appareil** → **ANALYSER L'APPAREIL**.

Applications

Gérez les applications de l'appareil et modifiez les paramètres. Vous pouvez voir l'information sur l'utilisation des applications, en changer les paramètres de notification ou d'autorisation, ou désinstaller les applications inutiles.

Depuis l'écran Paramètres, touchez **Applications**.

Écran verr. et sécurité

Options

Modifiez les paramètres de sécurité de l'appareil.

Depuis l'écran Paramètres, touchez **Écran verr. et sécurité**.



Les options disponibles peuvent varier selon le type de verrouillage de l'écran sélectionné.

- **Type de verrouillage de l'écran** : pour modifier le type de verrouillage de l'écran.
- **Informations et raccourcis d'applications** : pour modifier les paramètres des applications pouvant s'ouvrir depuis l'écran verrouillé.
- **Notifications** : pour afficher le contenu des notifications sur l'écran verrouillé et sélectionner quelles notifications afficher.
- **Param. verrouillage sécurisé** : pour changer les paramètres de sécurité de l'écran pour le type de verrouillage sélectionné.
- **Empreintes** : pour enregistrer vos empreintes digitales sur l'appareil pour le sécuriser ou vous connecter à votre compte Samsung. Pour en savoir plus, reportez-vous à la rubrique [Lecteur d'empreintes](#).
- **Traçage du mobile** : pour activer ou désactiver la fonctionnalité. Vous pouvez accéder au site Web Trouver mon mobile (findmymobile.samsung.com) pour localiser et contrôler votre appareil perdu ou volé.
- **Sources inconnues** : pour autoriser l'installation d'applications provenant de sources inconnues.
- **Dossier sécurisé** : pour créer un dossier sécurisé afin de protéger l'accès à votre contenu et à vos applications privés. Pour en savoir plus, reportez-vous à la rubrique [Dossier sécurisé](#).
- **Démarrage sécurisé** : pour saisir un code de déverrouillage lorsque vous allumez l'appareil afin de le protéger. Vous devez saisir le code de déverrouillage pour allumer l'appareil et recevoir les messages et les notifications.
- **Cryptage de la carte SD** : pour chiffrer les données enregistrées sur la carte microSD.



Si vous réinitialisez votre appareil aux paramètres par défaut alors que cette fonctionnalité est activée, l'appareil ne pourra plus lire les fichiers chiffrés. Désactivez la fonctionnalité avant de réinitialiser l'appareil.

- **Autres paramètres de sécurité** : pour configurer des paramètres de sécurité supplémentaires.

Lecteur d'empreintes

Pour permettre la reconnaissance des empreintes, vos empreintes digitales doivent être enregistrées et stockées dans l'appareil. Après l'enregistrement, vous pouvez pour configurer l'appareil afin d'utiliser vos empreintes avec les fonctions ci-après :

- Déverrouillage d'écran
- Connexion Web
- Vérifier votre compte Samsung
- Dossier sécurisé



- La disponibilité de cette fonctionnalité dépend de votre zone géographique et de votre fournisseur de services.
- La reconnaissance des empreintes utilise les caractéristiques uniques de chaque empreinte pour améliorer la sécurité de votre appareil. La possibilité que le lecteur d'empreintes confonde deux empreintes digitales est très faible. Cependant, dans de rares cas où deux empreintes sont similaires, le capteur peut ne pas les distinguer.
- Si vous utilisez votre empreinte comme type de verrouillage de l'écran, votre empreinte ne peut être utilisée pour déverrouiller l'écran lorsque vous redémarrez l'appareil. Pour utiliser l'appareil, vous devez déverrouiller l'écran au moyen du modèle, NIP ou mot de passe que vous avez défini au moment d'enregistrer l'empreinte. Veillez à ne pas oublier votre modèle, NIP ou mot de passe.
- Si votre empreinte digitale n'est pas reconnue, déverrouillez l'appareil au moyen du modèle, NIP ou mot de passe que vous avez défini au moment d'enregistrer votre empreinte digitale. Si vous oubliez votre code de déverrouillage, vous ne serez plus en mesure d'utiliser l'appareil à moins de le réinitialiser. Samsung ne peut être tenu responsable de toute perte de données ou pour tout causé par des codes de déverrouillage oubliés.

Conseils pour une meilleure reconnaissance des empreintes

Lorsque vous scannez vos empreintes sur l'appareil, sachez que les conditions suivantes risquent d'affecter les performances de cette fonctionnalité :

- Le bouton Accueil est muni d'un capteur de reconnaissance des empreintes. Assurez-vous que le bouton Accueil n'a pas été rayé ni endommagé par des objets métalliques comme des pièces de monnaie, des clés ou quelque bijou.
- La protection d'écran fournie avec l'appareil peut altérer le fonctionnement du capteur d'empreintes. Pour améliorer la sensibilité de reconnaissance des empreintes, retirez la protection de l'écran.
- Assurez-vous que la zone de reconnaissance des empreintes et vos doigts sont propres et secs.

- L'appareil peut ne pas reconnaître les empreintes digitales présentant des ridules ou des cicatrices.
- L'appareil peut ne pas reconnaître l'empreinte d'un doigt petit ou très fin.
- Si vous pliez le doigt ou si vous utilisez le bout du doigt, l'appareil risque de ne pas reconnaître l'empreinte. Veillez à couvrir l'intégralité du bouton Accueil avec votre doigt.
- Pour améliorer les performances de reconnaissance, enregistrez les empreintes de la main que vous utilisez le plus fréquemment lorsque vous manipulez l'appareil.
- Dans les environnements secs, de l'électricité statique peut s'accumuler dans l'appareil. Évitez d'utiliser cette fonctionnalité dans des environnements secs ou, avant d'utiliser la fonctionnalité, déchargez l'électricité statique accumulée en touchant un objet métallique.

Enregistrer des empreintes

- 1 Depuis l'écran Paramètres, touchez **Écran verr. et sécurité** → **Empreintes**.
- 2 Déverrouillez l'écran suivant le type de verrouillage prédéfini.
Si vous n'avez pas défini un type de verrouillage de l'écran, créez-en un.
- 3 Placez votre doigt sur le bouton Accueil.
- 4 Une fois votre doigt détecté par l'appareil, soulevez-le et posez-le à nouveau sur le bouton Accueil.
Répétez cette opération en déplaçant votre doigt vers le haut ou le bas jusqu'à ce que votre empreinte digitale soit enregistrée.

Supprimer des empreintes

Vous pouvez supprimer les empreintes enregistrées.

- 1 Depuis l'écran Paramètres, touchez **Écran verr. et sécurité** → **Empreintes**.
- 2 Déverrouillez l'écran suivant le type de verrouillage prédéfini.
- 3 Touchez **MODIFIER**.
- 4 Cochez les empreintes à supprimer, puis touchez **SUPPRIMER**.

Vérifier le mot de passe du compte Samsung

Utilisez vos empreintes digitales pour vérifier le mot de passe de votre compte Samsung. Vous pouvez recourir à votre empreinte au lieu de saisir votre mot de passe, par exemple, lorsque vous achetez du contenu sur **Galaxy Apps**.

- 1 Depuis l'écran Paramètres, touchez **Écran verr. et sécurité** → **Empreintes**.
- 2 Déverrouillez l'écran suivant le type de verrouillage prédéfini.
- 3 Touchez le bouton **Vérifier compte Samsung** pour activer la fonctionnalité.
- 4 Connectez-vous à votre compte Samsung.

Utiliser l'empreinte digitale pour se connecter à des comptes

Vous pouvez utiliser vos empreintes pour vous connecter sur des pages Web prenant en charge l'enregistrement de mot de passe.



Cette fonctionnalité est uniquement disponible pour les pages Web auxquelles vous avez accès par le biais de l'application **Internet**.

- 1 Depuis l'écran Paramètres, touchez **Écran verr. et sécurité** → **Empreintes**.
- 2 Déverrouillez l'écran suivant le type de verrouillage prédéfini.
- 3 Touchez le bouton **Connexion Web** pour activer la fonctionnalité.
- 4 Ouvrez une page Web à laquelle vous souhaitez vous connecter à l'aide de votre empreinte.
- 5 Saisissez votre nom d'utilisateur et votre mot de passe, puis touchez le bouton de connexion à la page Web.
- 6 Cochez la case **Connectez-vous en utilisant vos empreintes digitales**, puis touchez **SE SOUVENIR**.

Vous pouvez utiliser votre empreinte pour confirmer votre compte et votre mot de passe pour vous connecter à la page Web.

Déverrouiller l'écran avec une empreinte

Vous pouvez déverrouiller l'écran avec une empreinte au lieu d'utiliser un modèle, un NIP ou un mot de passe.

- 1 Depuis l'écran Paramètres, touchez **Écran verr. et sécurité** → **Empreintes**.
- 2 Déverrouillez l'écran suivant le type de verrouillage prédéfini.
- 3 Touchez le bouton **Déverr. par empreinte** pour activer la fonctionnalité.
- 4 Sur l'écran verrouillé, placez votre doigt sur l'écran d'accueil pour scanner votre empreinte.

Nuage et comptes

Introduction

Synchronisez, sauvegardez ou restaurez vos données au moyen de Samsung Cloud ou réinitialisez votre appareil. Vous pouvez également enregistrer et gérer vos comptes, comme ceux de Samsung ou Google, et transférer les données entre divers appareils avec Smart Switch.



Sauvegardez régulièrement vos données dans un emplacement sûr, comme Samsung Cloud ou un ordinateur, de sorte que vous puissiez les restaurer si les données sont corrompues ou perdues en raison d'une restauration involontaire aux données d'origine.

Samsung Cloud

Vous pouvez gérer le contenu que vous voulez stocker en toute sécurité dans Samsung Cloud. Vérifiez l'état de votre utilisation du stockage nuagique Samsung Cloud, et effectuez-y la synchronisation, la sauvegarde et la restauration de vos données.

Depuis l'écran Paramètres, touchez **Nuage et comptes** → **Samsung Cloud**.

Gestion du stockage en nuage

Voyez l'espace de stockage nuagique total que vous utilisez présentement dans Samsung Cloud et l'espace utilisé par type de données. Vous pouvez également supprimer les données sauvegardées depuis d'anciens appareils après la restauration des données.

SAUVEGARDER ET RESTAURER

Sauvegardez vos données d'application et paramètres d'appareil dans Samsung Cloud et restaurez-les lorsque nécessaire. Pour en savoir plus, reportez-vous à la rubrique [Sauvegarder et restaurer des données](#).

DONNÉES À SYNCHRONISER

Personnalisez les paramètres de synchronisation de vos données, comme les contacts, les événements du calendrier, les images et les vidéos.

Comptes

Ajoutez vos comptes Samsung et Google, ou d'autres comptes, afin de les synchroniser.



Ajouter des comptes

Certaines applications utilisées sur l'appareil nécessitent un compte. Afin de profiter au maximum de votre appareil, créez des comptes.

- 1 Depuis l'écran Paramètres, touchez **Nuage et comptes** → **Comptes** → **Ajouter un compte**.
- 2 Sélectionnez un service de compte.
- 3 Suivez les instructions qui s'affichent à l'écran pour procéder à la configuration du compte.

Pour synchroniser du contenu avec vos comptes, sélectionnez un compte, puis les éléments à synchroniser.

Supprimer un compte

Depuis l'écran Paramètres, touchez **Nuage et comptes** → **Comptes**, sélectionnez un type de compte, choisissez le compte à supprimer, puis touchez  → **Paramètres** → **Supprimer le compte** ou touchez  → **Supprimer le compte**.

Utilisateurs

Configurez des comptes utilisateurs supplémentaires afin que d'autres personnes puissent utiliser votre appareil avec leurs propres paramètres, comme les comptes de messagerie électronique, les préférences de papier peint, et bien plus encore. Vous avez le choix entre les différents types de comptes utilisateurs suivants.

- **Propriétaire** : le compte Propriétaire est créé lors de la configuration initiale de l'appareil, et ne peut pas être dupliqué. Ce compte offre un contrôle complet de l'appareil, y compris la gestion du compte utilisateur. Vous pouvez ajouter ou supprimer des comptes utilisateurs uniquement à partir de ce compte.
- **Invité** : ce compte permet à un utilisateur invité d'accéder à l'information de l'appareil. Les données utilisées pendant la séance sont stockées temporairement. Chaque fois que vous utilisez ce compte, il vous est demandé si vous souhaitez poursuivre la séance précédente ou en commencer une nouvelle.
- **Utilisateur** : ce compte permet aux utilisateurs d'accéder à leurs propres applications et contenus, et de personnaliser les paramètres de l'appareil qui affectent tous les comptes.
- **Utilisat. (profil limité)** : ce compte permet d'accéder uniquement aux applications et contenus autorisés par le compte Propriétaire, et ne peut pas utiliser les services qui nécessitent une ouverture de session.

Ajouter des utilisateurs

- 1 Depuis l'écran Paramètres, touchez **Nuage et comptes** → **Utilisateurs**.
- 2 Touchez **Ajouter un utilisateur ou un profil** → **Utilisateur** → **OK** → **CONFIG. MAINT.**.
L'appareil ouvre un nouveau compte utilisateur et l'écran verrouillé par défaut apparaît à l'écran.
- 3 Déverrouillez l'écran et suivez les directives à l'écran pour procéder à la configuration du compte.

Ajouter un profil limité

- 1 Depuis l'écran Paramètres, touchez **Nuage et comptes** → **Utilisateurs**.
- 2 Touchez **Ajouter un utilisateur ou un profil** → **Utilisat. (profil limité)**.
Si vous n'utilisez un mode de verrouillage de l'écran avec le compte Propriétaire, suivez les directives à l'écran pour en configurer un.
- 3 Sélectionnez les applications et les contenus que les utilisateurs limités sont autorisés à utiliser.

Passer d'un compte utilisateur à l'autre

Touchez l'icône de compte utilisateur en haut de l'écran verrouillé ou du panneau de notifications, puis sélectionnez un compte.



Écran verrouillé

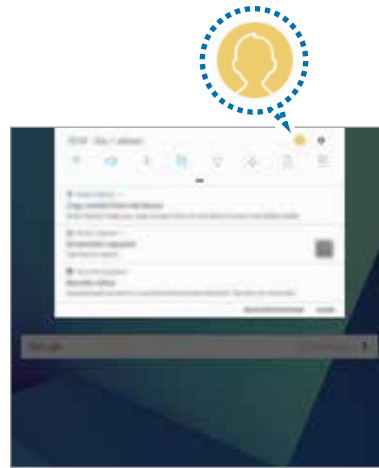



Panneau de notifications

Gérer les utilisateurs

Avec le compte Propriétaire, vous pouvez supprimer des comptes ou modifier leurs paramètres des profils limités.

Pour supprimer le compte utilisateur, touchez  à côté du compte à supprimer et touchez **SUPPRIMER**.

Pour changer les paramètres d'un profil limité, touchez  à côté du compte à modifier. Pour supprimer le compte, touchez .

Sauvegarde et restauration

Modifiez les paramètres de gestion des paramètres et des données.

Depuis l'écran Paramètres, touchez **Nuage et comptes** → **Sauvegarde et restauration**.

COMPTE SAMSUNG

- **Paramètres de sauvegarde** : pour sauvegarder vos informations personnelles et vos données d'applications sur Samsung Cloud. Vous pouvez également configurer l'appareil pour sauvegarder automatiquement les données.
- **Restaurer** : pour restaurer les informations personnelles et les données d'applications précédemment sauvegardées depuis Samsung Cloud.

COMPTE GOOGLE

- **Sauvegarder mes données** : pour sauvegarder vos paramètres et vos données d'applications sur le serveur Google.
- **Compte à sauvegarder** : pour configurer ou modifier votre compte Google à sauvegarder.
- **Restauration automatique** : pour restaurer vos paramètres et vos données d'applications automatiquement depuis le serveur Google lorsque les applications sont réinstallées.

Google

Configurez les paramètres de certaines fonctionnalités fournies par Google.

Depuis l'écran Paramètres, touchez **Google**.

Accessibilité

Configurez divers paramètres pour améliorer l'accessibilité de l'appareil.

Depuis l'écran Paramètres, touchez **Accessibilité**.

- **Vue** : pour personnaliser les paramètres afin d'améliorer l'utilisation de l'appareil aux utilisateurs malvoyants.
- **Ouïe** : pour personnaliser les paramètres afin d'améliorer l'utilisation de l'appareil aux utilisateurs malentendants.
- **Dextérité et interaction** : pour personnaliser les paramètres afin d'améliorer l'utilisation de l'appareil aux utilisateurs ayant une dextérité réduite.
- **Synthèse vocale** : pour changer les paramètres des fonctionnalités de la synthèse vocale utilisés lorsque l'assistant vocal est activé, comme les langues, la vitesse, et plus.
- **Verrouillage avec modèle** : pour définir un modèle à tracer lorsque l'écran est verrouillé.
- **Accès direct** : pour ouvrir les menus d'accessibilité sélectionnés lorsque vous pressez à trois reprises le bouton Accueil.
- **Rappel de notification** : pour configurer l'appareil afin qu'il vous prévienne s'il existe des notifications que vous n'avez pas encore vérifiées.
- **Mode pression unique** : pour toucher un bouton au lieu de le faire glisser pour contrôler les notifications.
- **Gérer l'accessibilité** : pour exporter ou importer les paramètres d'accessibilité partagés avec d'autres appareils.
- **SERVICES** : pour consulter les services d'accessibilité installés sur l'appareil.

Gestion globale

Accédez à l'information de votre appareil, personnalisez les paramètres de l'appareil et effectuez la mise à jour du logiciel.

Depuis l'écran Paramètres, touchez **Gestion globale**.

- **Langue et saisie** : pour sélectionner les langues et les paramètres de saisie de l'appareil, comme le type de clavier et de saisie vocale. La disponibilité de certaines options dépend de la langue sélectionnée.
- **Date et heure** : pour accéder aux paramètres d'affichage de l'heure et de la date.



Si la pile est entièrement déchargée ou si vous la retirez de l'appareil, l'heure et la date sont alors réinitialisées.

- **Rapport de diagnostic** : pour envoyer automatiquement des informations de diagnostic et d'utilisation de l'appareil à Samsung.
- **Informations commerciales** : pour recevoir les messages publicitaires de Samsung, comme les promotions, les avantages aux membres, et les bulletins d'information.
- **Réinitialiser** : pour réinitialiser les paramètres et restaurer les valeurs par défaut de l'appareil.

Mise à jour logicielle

Mettez à jour le logiciel de l'appareil ou modifiez les paramètres de mise à jour.

Depuis l'écran Paramètres, touchez **Mise à jour logicielle**.

- **Téléchargement manuel des MAJ** : pour vérifier la disponibilité de mises à jour et installez-les manuellement.
- **MAJ logicielles programmées** : pour configurer l'appareil afin qu'il installe les mises à jour téléchargées à une heure prédéfinie.

À propos de l'appareil

Accédez aux informations relatives à l'appareil.

Depuis l'écran Paramètres, touchez **À propos de l'appareil**.

- **État** : pour afficher diverses informations sur l'appareil, comme l'état de la carte SIM, l'adresse MAC Wifi et le numéro de série.
- **Mentions légales** : pour afficher les mentions légales relatives à l'appareil, comme les informations de sécurité et de licence libre.
- **Nom d'appareil** : pour afficher et changer le nom de l'appareil qui apparaît sur l'écran d'autres appareils connectés par Bluetooth, Wifi Direct et autres méthodes.
- **Numéro du modèle** : pour afficher le numéro de modèle de l'appareil.
- **Informations sur le logiciel** : pour afficher les informations logicielles de l'appareil, comme la version du système d'exploitation et du microprogramme.
- **Informations sur la pile** : pour afficher les informations relatives à l'état et au niveau de charge de la pile.

Annexe

Dépannage

Avant de contacter un centre de services après-ventes Samsung, veuillez essayer de mettre en œuvre les solutions suivantes. Il est possible que certaines situations ne s'appliquent pas à votre appareil.

Lorsque vous allumez ou utilisez votre appareil, un message vous invite à effectuer l'une des manipulations suivantes :

- **Mot de passe** : lorsque la fonctionnalité de verrouillage est activée, vous devez saisir le mot de passe que vous avez défini pour l'appareil.
- **NIP** : lorsque vous utilisez l'appareil pour la première fois ou lorsque vous avez activé le verrouillage de votre appareil par NIP, vous devez saisir le NIP fourni avec la carte SIM ou USIM. Vous pouvez désactiver cette fonctionnalité à l'aide du menu de verrouillage de la carte SIM.
- **Code PUK** : si vous saisissez un NIP incorrect à plusieurs reprises, la carte SIM ou USIM est bloquée. Vous devez alors saisir le code PUK fourni par votre fournisseur de services.
- **NIP2** : lorsque vous accédez à un menu nécessitant le NIP2, vous devez saisir le NIP2 fourni avec la carte SIM ou USIM. Pour en savoir plus, contactez votre fournisseur de services.

Votre appareil affiche des messages d'erreur de réseau et de service

- Lorsque vous vous trouvez dans une zone de mauvaise réception, vous risquez de perdre la connexion au réseau. Déplacez-vous et réessayez. Lorsque vous vous déplacez, plusieurs messages d'erreur peuvent apparaître.
- Certaines options ne sont pas accessibles sans abonnement. Pour en savoir plus, contactez votre fournisseur de services.

Votre appareil ne s'allume pas

Lorsque la pile est entièrement déchargée, il n'est pas possible d'allumer l'appareil. Procédez au chargement complet de la pile avant d'allumer l'appareil.

Mauvaise réaction ou lenteur de l'écran tactile

- Si vous fixez sur l'écran tactile un cache de protection ou tout autre accessoire en option, il est possible que l'écran ne fonctionne pas correctement.
- Si vous portez des gants, si vos mains ne sont pas parfaitement propres, ou si vous touchez l'écran avec un objet pointu ou vos ongles, l'écran tactile risque de présenter des dysfonctionnements.
- L'humidité ou le contact avec l'eau peut provoquer des dysfonctionnements de l'écran tactile.
- Redémarrez votre appareil afin de mettre fin à d'éventuels dysfonctionnements logiciels temporaires.
- Assurez-vous que vous disposez bien de la version logicielle mise à jour de votre appareil.
- Si l'écran tactile est endommagé ou rayé, contactez un centre de services après-ventes Samsung.

Votre appareil se bloque ou est sujet à des erreurs fatales

Essayez ces solutions. Si le problème persiste, contactez un centre de services après-ventes Samsung.

Redémarrer l'appareil

Si votre appareil ne répond plus ou se bloque, vous devrez éventuellement fermer les applications, ou éteindre l'appareil et le rallumer.

Forcer le redémarrage

Si votre appareil se bloque et ne répond plus, pressez simultanément le bouton Allumer/Éteindre et le bouton de réduction du volume pendant plus de 7 secondes afin de le redémarrer.

Réinitialiser l'appareil

Si vous ne parvenez pas à résoudre le problème à la suite de ces manipulations, procédez à la réinitialisation des paramètres par défaut.

Depuis la liste des applications, touchez **Paramètres** → **Gestion globale** → **Réinitialiser** → **Réinitialiser les paramètres par défaut** → **RÉINITIALISER** → **SUPPRIMER TOUT**. Avant de rétablir les paramètres par défaut de votre appareil, n'oubliez pas d'effectuer des copies de sauvegarde de toutes les données importantes qui y sont stockées.

Si vous avez enregistré un compte Google sur l'appareil, vous devez vous y connecter après la réinitialisation de l'appareil.

Déconnexions fréquentes d'Internet

- Assurez-vous que rien n'entrave l'antenne intégrée à l'appareil.
- Lorsque vous vous trouvez dans une zone de mauvaise réception, vous risquez de perdre la connexion au réseau. Vos problèmes de connectivité peuvent être dus à une panne au niveau de votre fournisseur de services. Déplacez-vous et réessayez.
- Si vous utilisez votre appareil tout en vous déplaçant, il est possible que les services de réseau sans fil soient désactivés en raison de problèmes sur le réseau de votre fournisseur de services.

L'icône de la pile est vide

Le niveau de charge de la pile est faible. Charger la pile.

La pile ne se charge pas correctement (pour les chargeurs homologués Samsung)

- Assurez-vous que le chargeur est correctement branché.
- Rendez-vous dans un centre de services après-ventes Samsung et faites remplacer la pile.

La pile se décharge de plus en plus rapidement

- Lorsque l'appareil ou la pile est exposé à des températures extrêmes, la charge utile peut être réduite.
- La consommation de la pile augmente lorsque vous utilisez certaines fonctionnalités, comme les SMS et MMS, ou certaines applications, comme les jeux ou Internet.
- La pile est un consommable dont la charge utile diminue avec le temps.

L'appareil est chaud au toucher

Lorsque vous utilisez plusieurs applications simultanément ou sur une période prolongée, l'appareil peut chauffer. Ce phénomène est normal et n'affecte ni la durée de vie ni les performances de l'appareil.

Si l'appareil surchauffe ou vous semble chaud durant une longue période, cessez de l'utiliser pour un moment. Si la température de l'appareil continue d'augmenter, contactez un centre de services après-ventes Samsung.

Messages d'erreur à l'ouverture de l'appareil photo

Pour utiliser l'appareil photo, votre appareil doit disposer de suffisamment de mémoire et sa pile être suffisamment chargée. Si vous obtenez des messages d'erreur lors de l'ouverture de l'appareil photo, tentez les manipulations suivantes :

- Charger la pile.
- Libérez de la mémoire en transférant des fichiers sur un ordinateur ou en supprimant des éléments de l'appareil.
- Redémarrez l'appareil. Si les problèmes persistent avec l'appareil photo, contactez un centre de services après-ventes Samsung.

Qualité des photos inférieure par rapport à l'aperçu

- La qualité de vos photos peut varier selon l'environnement et les techniques photographiques utilisées.
- Si vous prenez des photos avec une luminosité insuffisante, de nuit ou en intérieur, l'image risque d'être floue.

Messages d'erreur à l'ouverture de fichiers multimédias

Si vous obtenez des messages d'erreur ou si vous ne parvenez pas à lire les fichiers multimédias lorsque vous les ouvrez sur votre appareil, tentez les manipulations suivantes :

- Libérez de la mémoire en transférant des fichiers sur un ordinateur ou en supprimant des éléments de l'appareil.
- Assurez-vous que le fichier audio n'est pas protégé par des droits DRM (Gestion des droits d'auteur). Si le fichier est protégé par des droits DRM, vous devez posséder une licence ou une clé pour pouvoir le lire.
- Assurez-vous que les formats de fichiers sont pris en charge par l'appareil. Si un format de fichier n'est pas pris en charge, tel que DivX ou AC3, installez une application le prenant en charge. Pour confirmer les formats de fichier compatibles avec votre appareil, connectez-vous à www.samsung.com.
- Votre appareil est compatible avec les photos et vidéos capturées avec ce même appareil. Les photos et vidéos capturées avec d'autres appareils peuvent ne pas s'afficher correctement.
- Votre appareil prend en charge les fichiers multimédias autorisés par votre fournisseur de services ainsi que les fournisseurs des autres services réseau. Il est possible que certains contenus circulant sur Internet, comme des sonneries, vidéos ou fonds d'écran, ne fonctionnent pas correctement.

Impossible de localiser un autre appareil Bluetooth

- Vérifiez que la fonctionnalité sans fil Bluetooth est activée sur votre appareil.
- Vérifiez que la fonctionnalité sans fil Bluetooth est également activée sur l'appareil auquel vous tentez de vous connecter.
- Vérifiez que les deux appareils Bluetooth se trouvent bien à l'intérieur du rayon d'action Bluetooth (10 m maximum).

Si les conseils ci-dessus ne résolvent pas le problème, contactez un centre de services après-ventes Samsung.

Problème de connexion avec un ordinateur

- Assurez-vous que le câble USB utilisé est compatible avec votre appareil.
- Vérifiez que le pilote nécessaire est bien installé sur votre ordinateur et qu'il est à jour.
- Si vous utilisez Windows XP, vérifiez que votre ordinateur est équipé de Windows XP Service Pack 3 ou de toute version ultérieure.

Votre appareil ne parvient pas à détecter votre position

À certains endroits, comme à l'intérieur d'un bâtiment, les signaux GPS peuvent être faibles. Si cela se produit, configurez votre appareil pour l'utilisation d'un réseau Wifi ou mobile afin de trouver votre position.

Les données stockées dans l'appareil ont été perdues

Effectuez toujours des copies des données importantes stockées sur votre appareil. Dans le cas contraire, vous ne pourriez pas récupérer vos données corrompues ou perdues. Samsung ne peut être tenu responsable de la perte des données stockées sur votre appareil.

Un petit espace est apparu sur le bord externe du boîtier de l'appareil

- Cet espace est une caractéristique de fabrication, et il est possible d'observer un jeu ou une vibration des pièces.
- Au fil du temps, la friction entre les pièces peut entraîner l'élargissement de cet espace.

L'espace mémoire de l'appareil est insuffisant

Supprimez les données superflues, comme le cache, au moyen de la fonctionnalité Maintenance de l'appareil ou supprimez manuellement les applications ou les fichiers inutilisés afin de libérer de l'espace de stockage.

Retirer la pile

- **Avant de retirer la pile, contactez un centre de services après-ventes autorisé.**
- Pour votre sécurité, vous **ne devez pas essayer de retirer** la pile. Si la pile n'est pas retirée correctement, cela pourrait endommager la pile et l'appareil, causer des blessures ou compromettre la sécurité d'utilisation de l'appareil.
- Samsung décline toute responsabilité pour tout dommage ou perte (qu'elle soit contractuelle ou délictuelle, y compris la négligence) causés par le défaut de respecter ces avertissements et ces instructions, pour les préjudices autres que le décès et le handicap si ces derniers ont été causés par la négligence de Samsung.

Renseignements sur la sécurité

Ce chapitre présente des renseignements sur la sécurité pour les appareils mobiles. Certaines rubriques peuvent ne pas s'appliquer à votre appareil. Afin d'éviter de vous blesser ou de blesser d'autres personnes ou d'endommager votre appareil, lisez les renseignements sur la sécurité avant de l'utiliser.



Avertissement : Tout manquement aux règles de sécurité peut causer des blessures ou la mort.

N'utilisez pas de câble USB ou de prise de courant endommagé ou de fiche desserrée

- Un branchement inadéquat peut donner lieu à des risques d'électrocution ou d'incendie.

Ne touchez pas un câble USB avec les mains humides ou ne le débranchez pas en le tirant par le câble

- Cela peut donner lieu à des risques d'électrocution.

Ne pliez pas ni n'endommagez le câble USB

- Cela peut donner lieu à des risques d'électrocution ou d'incendie.

N'utilisez pas l'appareil pendant son chargement ou ne le touchez pas les mains humides

- Cela peut donner lieu à des risques d'électrocution.

Ne court-circuitez pas le chargeur ou l'appareil

- Cela peut donner lieu à des risques d'électrocution ou d'incendie, ou causer un mauvais fonctionnement ou l'explosion de la pile.

N'utilisez pas votre appareil à l'extérieur durant un orage

- Cela peut donner lieu à des risques d'électrocution ou le mauvais fonctionnement de l'appareil.

N'utilisez que des chargeurs, accessoires homologués par le fabricant

- L'utilisation de chargeurs non homologués par Samsung peut réduire la durée utile de votre appareil et accroître le risque d'incendie, d'explosion, de fuite ou tout autre risque.
- N'utilisez que les chargeurs homologués par Samsung et conçus spécifiquement pour votre appareil. L'utilisation d'autres chargeurs pourrait causer des blessures ou endommager l'appareil.
- Samsung ne peut être tenu responsable de la sécurité de l'utilisateur, si ce dernier utilise des accessoires non homologués par Samsung.
- Évitez d'échapper ou de frapper le chargeur ou l'appareil.

Manipulez et jetez l'appareil et le chargeur de façon sécuritaire

- Ne jetez pas l'appareil au feu. Ne placez pas l'appareil sur ou dans un appareil chauffant, comme un four à microonde, une cuisinière ou un radiateur, car les piles pourraient exploser en raison de la surchauffe. Pour vous débarrasser de votre appareil de façon sécuritaire, consultez votre centre de service après-vente Samsung.
- N'écrasez ou ne percez pas l'appareil.
- Évitez d'utiliser l'appareil dans les conditions de haute pression, car cela pourrait entraîner un court circuit interne ou une surchauffe.

Évitez d'endommager l'appareil et le chargeur

- Évitez de conserver l'appareil à des températures très froides ou très chaudes.
- Les températures extrêmes pourraient entraîner une déformation de l'appareil et réduire la capacité et la durée utile de la pile et de l'appareil.
- N'utilisez jamais un chargeur endommagé.

Ne rangez pas l'appareil sur ou dans un appareil chauffant, comme un four à microonde, une cuisinière ou un radiateur

- La pile pourrait fuir.
- L'appareil pourrait exploser ou prendre feu en raison de la surchauffe.

N'utilisez pas l'appareil dans les zones où l'atmosphère contient des produits chimiques ou des particules de poussière

- La poussière et les produits chimiques peuvent nuire au fonctionnement de l'appareil et donner lieu à des risques d'électrocution ou d'incendie.

Ne mordez pas l'appareil et ne le portez pas à votre bouche

- Dans un tel cas, vous pourriez endommager l'appareil ou causer une explosion.
- Les enfants et les animaux peuvent s'étouffer en avalant de petites pièces.
- Si des enfants utilisent l'appareil, assurez-vous qu'ils l'utilisent adéquatement.

N'insérez pas quelque partie de l'appareil que ce soit ni les accessoires fournis dans les yeux, les oreilles ou la bouche

- Cela pourrait causer une suffocation ou des blessures graves.

 **Attention : Tout manquement aux règles de sécurité peut causer des blessures ou en endommager les équipements.**

Éteignez l'appareil à proximité d'autres équipements électroniques

- La plupart des équipements électroniques utilisent un signal radioélectrique. Votre appareil pourrait causer des interférences avec ces types d'équipements.

N'utilisez pas votre appareil dans les hôpitaux, à proximité d'équipements médicaux, à bord d'un avion, car il pourrait nuire à la transmission des fréquences radio.

- Respectez une distance minimale de 15 cm entre votre appareil et un stimulateur cardiaque, afin de protéger le stimulateur contre les interférences possibles.
- Pour réduire les interférences possibles, utilisez votre appareil du côté opposé à celui de votre stimulateur cardiaque.
- Si vous utilisez personnellement des équipements médicaux, contactez le fabricant de votre équipement médical pour vous assurer qu'il est protégé contre les signaux radioélectriques.
- À bord d'un avion, l'utilisation d'appareils électroniques peut nuire au fonctionnement des instruments de navigation électroniques. Assurez-vous d'éteindre votre appareil avant le décollage et l'atterrissage. Après le décollage, demandez la permission aux membres de l'équipage avant d'utiliser votre appareil.
- Les appareils électroniques à bord de véhicule à moteur pourraient ne pas fonctionner correctement en raison du signal radioélectrique de votre appareil. Contactez le fabricant pour en savoir davantage.

Évitez d'exposer l'appareil à des émanations ou fumées intenses

- Dans un tel cas, l'extérieur de l'appareil pourrait être endommagé ou l'appareil pourrait ne pas fonctionner correctement.

Si vous utilisez une prothèse auditive, contactez le fabricant pour de l'information sur les interférences radio

- La radiofréquence émise par votre appareil peut causer des interférences avec certaines prothèses auditives. Avant d'utiliser votre appareil, contactez le fabricant pour savoir si votre prothèse auditive est protégée contre les signaux RF émis par votre appareil.

N'utilisez pas votre appareil près d'équipements émettant des fréquences radio, comme une chaîne stéréo ou les pylônes radio

- Les radiofréquences peuvent nuire au fonctionnement de votre appareil.

Éteignez l'appareil dans les environnements potentiellement explosifs

- Éteignez l'appareil dans les environnements potentiellement explosifs, au lieu de retirer la pile.
- Respectez tous les écriteaux et les directives dans les environnements potentiellement explosifs.
- Éteignez l'appareil dans une station-service et dans des dépôts de carburant ou de produits chimiques.
- N'entreposez jamais de gaz ou de liquides inflammables et d'explosifs dans le compartiment qui contient l'appareil et les accessoires.

Si vous remarquez des odeurs ou des sons bizarres provenant de votre appareil, ou si vous voyez de la fumée ou du liquide s'échappant de l'appareil, éteignez immédiatement votre appareil et apportez-le à votre centre de service après-vente Samsung.

- Si vous ne le faites pas, il peut y avoir risque d'incendie ou d'explosion.

Respectez les mesures de sécurité et le Code de la route concernant l'utilisation d'appareils mobiles dans une voiture en marche

- La première responsabilité de tout conducteur est de conduire son véhicule en toute sécurité. N'utilisez jamais votre appareil en conduisant, si cela est interdit par la loi. Pour votre sécurité et celle des autres, utilisez votre jugement et souvenez-vous des conseils suivants.
- Placez votre appareil à portée de la main. Assurez-vous que vous pouvez le prendre, sans quitter la route des yeux.
- N'utilisez pas votre appareil quand la circulation est dense ou si les conditions météorologiques (la pluie, le grésil, la neige, la glace) sont dangereuses.
- Ne prenez pas de notes ou n'essayez pas de lire un numéro de téléphone en conduisant. Pendant que vous parcourez la liste de tâches à faire ou la liste de vos contacts, vous ne portez plus attention à votre conduite.

Entretien et utilisation de votre appareil

Conservez l'appareil au sec

- L'humidité et tout liquide pourraient endommager les composants de l'appareil ou les circuits électroniques.
- Si l'appareil est humide, ne l'allumez pas. S'il est déjà allumé, éteignez-le (si l'appareil ne s'éteint pas, laissez-le tel quel). Séchez l'appareil avec une serviette et apportez-le à votre centre de service après-vente Samsung.
- Dans un tel cas, la couleur de l'étiquette change indiquant des dommages causés par l'eau à l'intérieur de votre appareil. Les dommages causés par l'eau pourraient annuler la garantie du fabricant.

Placez votre appareil sur une surface plane

- Si votre appareil tombe, il pourrait être endommagé.

L'appareil peut être utilisé dans des conditions de température ambiante de 0°C à 35°C. Vous pouvez laisser l'appareil à des températures ambiantes de -20°C à 50°C. L'utilisation ou l'entreposage de l'appareil à des températures inférieures ou supérieures aux plages de température recommandées peut endommager l'appareil ou réduire la durée de vie de la pile

- Ne laissez pas votre appareil dans un véhicule en été. Dans un tel cas, l'écran pourrait ne pas fonctionner correctement, votre appareil pourrait être endommagé ou la pile pourrait exploser.
- Ne laissez pas votre appareil exposé au soleil pour une longue période, comme sur le tableau de bord d'une voiture.

Ne rangez pas l'appareil près d'objets métalliques, comme de pièces de monnaie, des clés ou des bijoux

- Votre appareil pourrait être égratigné ou ne pas fonctionner correctement.

Ne rangez pas l'appareil à proximité d'un champ magnétique

- Votre appareil pourrait ne pas fonctionner correctement ou la pile pourrait se décharger à proximité d'un champ magnétique.
- Les cartes à bande magnétique, comme les cartes bancaires, les cartes d'appel, les livrets bancaires et les cartes d'embarquement, pourraient être endommagées à proximité de champs magnétiques.

Cessez l'utilisation de votre appareil ou des applications, si l'appareil surchauffe

- Le contact prolongé de votre peau à un appareil trop chaud peut causer des symptômes de brûlures superficielles, comme des zones et pigmentations rouges.

Faites attention lorsque vous utilisez un éclairage clignotant

- Lorsque vous utilisez votre appareil, laissez un peu de lumière dans la pièce et ne tenez pas l'écran trop près de vos yeux.
- Des convulsions ou des voiles noirs peuvent se produire lorsque vous êtes exposé pour une période prolongée à des jeux vidéo, par exemple. Arrêtez-vous si vous sentez la moindre gêne.
- Si un membre de votre famille a eu des convulsions ou des voiles noirs pendant l'utilisation d'un appareil similaire, consultez un médecin avant d'utiliser l'appareil.
- Si vous ressentez un inconfort, comme un spasme musculaire ou une désorientation, cessez immédiatement l'utilisation de l'appareil et consultez un médecin.
- Pour éviter une fatigue oculaire, prenez des pauses régulièrement pendant l'utilisation de l'appareil.

Réduisez le risque de blessures causées par les mouvements répétitifs

Si vous effectuez des mouvements répétitifs, comme la pression de touches ou l'écriture manuscrite de caractères sur un écran tactile, vous pouvez ressentir un certain inconfort au niveau des mains, du cou, des épaules et d'autres parties du corps. Lorsque vous utilisez votre appareil, tenez-le de façon détendue, pressez les touches légèrement, et prenez des pauses régulièrement. Si pendant ou après une telle utilisation, l'inconfort persiste, cessez immédiatement l'utilisation de l'appareil et consultez un médecin.

Protégez votre ouïe lorsque vous utilisez un casque

- Une exposition excessive aux sons à haut niveau sonore peut nuire à votre audition.
- Une exposition aux sons à haut niveau sonore pendant que vous marchez peut vous distraire et entraîner un accident.
- Diminuez toujours le volume avant de brancher vos écouteurs dans la prise audio et réglez le volume au niveau minimal pour entendre votre interlocuteur ou votre musique.
- Dans un environnement sec, de l'électricité statique peut se produire dans le casque. Évitez d'utiliser un casque dans un environnement sec ou de toucher un objet métallique qui émet de l'électricité statique avant de brancher votre casque à votre appareil.
- N'utilisez pas de casque lorsque vous conduisez ou vous déplacez en vélo. Cela peut détourner votre attention et causer un accident, et cela peut même être illégal dans certaines régions.

Utilisez votre appareil avec précaution lorsque vous marchez ou êtes en déplacement

- Soyez attentif à votre environnement afin d'éviter de vous blesser ou de blesser d'autres personnes.
- Assurez-vous que le câble du casque ne s'enroule pas autour de vos bras ou d'objets à proximité.

Ne portez pas votre appareil dans la poche arrière de votre pantalon ou à la taille

- Vous pourriez vous blesser ou endommager l'appareil, si vous tombez.

Ne peignez pas l'appareil ou n'y apposez pas d'autocollants

- Si vous peignez ou collez des autocollants sur l'appareil, les pièces mobiles pourraient être obstruées.
- Si vous êtes allergique à la peinture ou aux pièces métalliques du produit, vous pourriez éprouver des démangeaisons, de l'enflure de la peau ou avoir de l'exéma. Si c'est le cas, arrêtez d'utiliser le produit et consultez votre médecin.

N'utilisez pas l'appareil si l'écran est fissuré ou brisé

- Si l'écran de votre appareil est brisé, veuillez l'apporter au service après-vente Samsung pour le remplacer, car le verre ou la résine acrylique pourraient vous blesser.

Installez les appareils mobiles et l'équipement avec précaution

- Assurez-vous d'installer correctement les appareils mobiles et l'équipement dans votre voiture.
- Ne placez votre appareil et ses accessoires au-dessus ni à proximité du compartiment du coussin gonflable. Advenant le gonflement du coussin, vous pourriez subir de graves blessures, si l'équipement sans fil pour voiture est installé incorrectement.

Évitez de laisser tomber ou de frapper l'appareil

- Cela pourrait endommager votre appareil ou causer un mauvais fonctionnement.
- Si l'appareil est plié ou déformé, il pourrait être endommagé ou des composants pourraient ne pas fonctionner correctement.

Maximisez la durée utile de la pile et du chargeur

- Ne rechargez pas la pile pendant plus d'une semaine, car la surcharge pourrait en abrégier la durée utile.
- Si vous n'avez pas utilisé votre appareil depuis un moment il est possible que la pile soit complètement vidée. Veuillez la recharger.
- Si vous n'utilisez pas le chargeur, débranchez-le de la prise de courant.
- Si vous laissez la pile vide trop longtemps, cela peut réduire sa durée utile et sa performance. La pile pourrait aussi mal fonctionner ou exploser, et même causer un incendie.
- Suivez les directives de ce guide pour prolonger la durée utile de l'appareil et de la pile. Les dommages et la mauvaise performance résultant d'un manquement aux avertissements et aux directives peuvent annuler la garantie du fabricant.
- Votre appareil peut se détériorer avec le temps. Certains composants et réparations sont couverts par la garantie dans la période de validité. Cependant, les dommages et la détérioration causés par des accessoires non homologués ne sont pas couverts.

Lors de l'utilisation de l'appareil :

- Ne touchez et ne couvrez pas la zone autour de l'antenne avec vos mains ou tout autre objet. Cela pourrait entraîner des problèmes de connectivité et vider la charge de la pile.

N'essayez pas de démonter, modifier ou réparer l'appareil

- Toute modification apportée à votre appareil pourrait annuler la garantie du fabricant. Veuillez apporter votre appareil à votre centre de service après-vente Samsung.

Lorsque vous nettoyez votre appareil :

- Essuyez l'appareil ou le chargeur avec un linge doux.
- N'utilisez pas de produits chimiques ou de détergent. Cela pourrait causer une décoloration ou une corrosion de l'appareil ou donner lieu à des risques d'électrocution ou d'incendie.

N'utilisez pas votre appareil à d'autres fins que son utilisation prévue

- Cela pourrait nuire au fonctionnement de l'appareil.

Évitez de déranger autrui lorsque vous utilisez votre appareil dans les lieux publics

Seul un personnel de service qualifié peut réparer votre appareil

- Si une personne non qualifiée tente de réparer votre appareil, cela peut l'endommager et votre garantie sera annulée.

Manipulez les cartes mémoire et les câbles avec soin

- Lorsque vous insérez une carte ou branchez un câble dans votre appareil, assurez-vous que la carte et la fiche du câble sont insérées correctement.
- Ne retirez pas la carte pendant le transfert d'information ou l'accès à l'information, car cela pourrait entraîner la perte de données ou endommager la carte ou l'appareil.
- Protégez les cartes contre les chocs, l'électricité statique et le bruit électrique provenant d'autres appareils.
- Ne touchez pas les contacts métalliques ou les bornes de la pile avec vos doigts ou des objets métalliques. Si la pile est sale, essuyez-la avec un linge doux.
- Si vous insérez la carte ou la fiche du câble incorrectement, vous pouvez endommager la prise multifonction ou d'autres composants de l'appareil.

Protégez vos données personnelles et empêchez la mauvaise utilisation de vos renseignements personnels

- Assurez-vous de sauvegarder les données importantes. Samsung n'est pas responsable de la perte de données.
- Avant de vous départir de votre appareil, sauvegardez toutes vos données, puis réinitialisez l'appareil afin d'empêcher toute mauvaise utilisation de vos renseignements personnels.
- Lisez attentivement les messages d'autorisation avant de télécharger les applications. Faites particulièrement attention aux applications qui ont accès à de nombreuses fonctions ou à vos renseignements personnels.
- Vérifiez souvent vos comptes afin de contrer les utilisations non autorisées ou douteuses. Si vous observez des indices de mauvaise utilisation de vos données, contactez votre fournisseur de services pour supprimer ou changer l'information de votre compte.
- Advenant le vol ou la perte de votre appareil, changez les mots de passe de vos comptes afin de protéger vos renseignements personnels.
- Évitez d'utiliser des applications de sources inconnues et verrouillez votre appareil avec un schéma, un mot de passe ou un NIP.

Ne distribuez pas de matériel protégé par des droits d'auteur

- Ne distribuez pas de matériel protégé par des droits d'auteur que vous avez enregistré sans l'autorisation des propriétaires du contenu. En le faisant, vous contreviendriez aux lois sur les droits d'auteur. Le fabricant n'est pas responsable de toute question d'ordre juridique soulevée par l'utilisation illégale faite par l'utilisateur de matériel protégé par des droits d'auteur.

Logiciels malveillants et virus

Pour protéger votre appareil de logiciels malveillants et de virus, suivez ces conseils d'utilisation. Si vous ne suivez pas ces conseils, la corruption ou la perte de données pourrait ne pas être couverte par la garantie.

- Ne téléchargez pas d'applications inconnues.
- Ne visitez pas des sites Web non fiables.
- Supprimez les messages douteux ou les courriels provenant d'expéditeurs inconnus.
- Définissez un mot de passe et changez-le régulièrement.
- Désactivez les fonctions sans fil, comme Bluetooth, lorsque vous ne les utilisez pas.
- Si l'appareil ne fonctionne pas normalement, exécutez un programme antivirus pour vérifier la présence de virus.
- Exécutez un programme antivirus sur votre appareil avant de lancer une nouvelle application téléchargée et ses fichiers.
- Installez un programme antivirus sur votre ordinateur et exécutez-le régulièrement pour contrer la présence de virus.
- Ne modifiez pas les paramètres d'enregistrement ou du système d'exploitation de l'appareil.

Mise au rebut des composants

Ne jetez pas cet appareil ni ses accessoires électroniques (chargeur, casque d'écoute, câble USB) dans les ordures ménagères à la fin de leur durée utile.

Par mesure de prévention pour l'environnement et pour la santé humaine, veuillez séparer ces composants des autres types de déchets et les recycler conformément au principe de réutilisation des ressources matérielles.

Cet appareil est conforme à RoHS.

Mise au rebut des piles

La pile intégrée à ce produit ne peut être remplacée par l'utilisateur. Pour plus d'information sur le remplacement de la pile, contactez votre fournisseur de services. N'essayez pas de retirer la pile ou ne la jetez pas au feu. N'essayez pas de démonter, d'écraser ou de perforer la pile. Assurez-vous de jeter votre pile de façon appropriée. Dans certaines régions, il se peut qu'il soit interdit de jeter les piles dans les ordures ménagères ou commerciales.

Avis de non-responsabilité

Certains contenus et services offerts sur cet appareil appartiennent à des tiers et sont protégés par des droits d'auteur, un brevet, une marque de commerce et des lois sur la propriété intellectuelle. De tels contenus et services vous sont offerts exclusivement aux fins de votre usage personnel et non commercial. Vous ne pouvez utiliser aucun contenu ou service d'une manière qui n'a pas été autorisée par le propriétaire du contenu ou le fournisseur de services. Sans limiter ce qui précède, sauf autorisation expresse du propriétaire du contenu ou du fournisseur de services, vous ne pouvez, par quelque manière ou mode de communication que ce soit, modifier, copier, reproduire, mettre en ligne, publier, transmettre, traduire, vendre ou exploiter tout contenu ou service affichés sur cet appareil; ni en dériver quelques produits que ce soit.

« LE CONTENU ET LES SERVICES TIERS SONT FOURNIS « TELS QUELS ». SAMSUNG NE GARANTIT PAS LE CONTENU OU LES SERVICES OFFERTS, D'UNE FAÇON EXPRESSE OU IMPLICITE, À QUELQUE FIN QUE CE SOIT. SAMSUNG DÉCLINE EXPRESSÉMENT TOUTES GARANTIES IMPLICITES, Y COMPRIS, MAIS SANS LIMITATION, LES GARANTIES DE COMMERCIALISATION OU D'ADAPTATION DANS UN BUT SPÉCIFIQUE. SAMSUNG NE GARANTIT PAS L'EXACTITUDE, LA VALIDITÉ, L'ACTUALITÉ, LA LÉGALITÉ OU L'EXHAUSTIVITÉ DE TOUT CONTENU OU SERVICE OFFERT SUR CET APPAREIL, ET EN AUCUN CAS, Y COMPRIS LA NÉGLIGENCE, SAMSUNG NE PEUT ÊTRE TENUE RESPONSABLE, PAR DROIT CONTRACTUEL OU PRÉJUDICIEL, DES DOMMAGES DIRECTS, INDIRECTS, PARTICULIERS, SPÉCIAUX OU ACCIDENTELS, DES HONORAIRES D'AVOCATS, DES DÉPENSES, OU TOUT AUTRE DOMMAGE DÉCOULANT DE, OU EN RELATION AVEC, TOUTE INFORMATION CONTENUE DANS OU QUI RÉSULTENT DE L'UTILISATION DE TOUT CONTENU OU SERVICE PAR VOUS OU TOUTE AUTRE PERSONNE TIERCE, MÊME SI VOUS AVEZ ÉTÉ AVISÉ DE LA POSSIBILITÉ DE TELS DOMMAGES. »

Les services tiers peuvent être résiliés ou interrompus en tout temps, et Samsung ne donne aucune garantie sur la durée de disponibilité de tout contenu ou service. Le contenu et les services sont transmis par des tiers au moyen de réseaux et d'installations de transmission sur lesquels Samsung n'a aucun contrôle. Sans limiter la généralité de cet avis de non-responsabilité, Samsung décline expressément toute responsabilité pour toute interruption ou suspension de tout contenu ou service offert sur cet appareil. Samsung n'est pas responsable du service à la clientèle lié au contenu et aux services. Toute question ou requête liées au contenu ou aux services doit être envoyée directement aux fournisseurs de contenu ou de services.

Précautions spéciales et avis d'Industrie Canada

Mises en garde

Toute modification apportée à votre appareil qui n'est pas expressément approuvée dans le présent document pourrait invalider la garantie de l'appareil et annuler votre droit de l'utiliser. N'utilisez que les piles, les antennes et les chargeurs approuvés. L'utilisation d'accessoires non autorisés pourrait être dangereuse et invalidera la garantie de l'appareil si lesdits accessoires ont causé des dommages ou une défectuosité à l'appareil.

Même si votre appareil est plutôt robuste, c'est un appareil électronique complexe qui peut se briser. Évitez de l'échapper, de la frapper, de la plier ou de vous assoir dessus.

Renseignements destinés à l'utilisateur

Cet appareil a subi des tests et répond aux critères d'un dispositif numérique de classe B. Ces critères sont établis afin d'assurer une protection suffisante contre les interférences nocives à l'intérieur d'une résidence. Cet appareil produit, utilise et peut émettre de l'énergie radioélectrique et peut occasionner des interférences nuisibles aux communications radio s'il n'est pas assemblé et utilisé selon les directives. Cependant, il n'y a aucune garantie qu'il ne se produira pas d'interférence dans une installation particulière. Si l'appareil nuit à la réception du signal radio ou de télévision, ce qui peut être vérifié en éteignant puis en rallumant l'appareil, on recommande à l'utilisateur de prendre les mesures correctives suivantes :

- Réorientez ou déplacez l'antenne réceptrice.
- Augmentez la distance séparant l'appareil et le récepteur.
- Branchez l'appareil à un circuit différent de celui où est branché le récepteur.

Consultez le marchand ou un technicien expérimenté en radio et télévision pour obtenir de l'aide.



Avertissement : L'écoute prolongée avec un casque d'écoute à très haut niveau de volume peut causer des dommages à l'ouïe.

Renseignements sur l'indice de débit d'absorption spécifique (DAS)

Votre appareil est en fait un émetteur-récepteur radio. Il a été conçu et fabriqué de façon à ne pas dépasser les normes d'exposition aux radiofréquences. Le DAS est une valeur qui correspond à la quantité relative d'énergie RF absorbée par la tête de l'utilisateur du dispositif sans fil.

L'indice DAS d'un appareil est obtenu par des tests, des mesures et des calculs complexes, il ne représente pas la quantité d'énergie RF émise par l'appareil. Tous les modèles d'appareil mobile sont testés en laboratoire à leur indice maximal dans des conditions rigoureuses. Lorsque l'appareil fonctionne, l'indice DAS de l'appareil peut être légèrement plus faible que le niveau indiqué à Industrie Canada. Ce fait est lié à une variété de facteurs, comme la proximité de l'antenne d'une station, la conception de l'appareil et d'autres facteurs. Ce qu'il

faut retenir, c'est que chaque appareil respecte des normes fédérales strictes. Les variations de l'indice DAS ne représentent pas des variations de la sécurité d'utilisation.

Tous les appareils doivent respecter la norme fédérale, qui comprend une marge de sécurité substantielle. Tel qu'indiqué plus haut, les variations de l'indice DAS entre les différents modèles d'appareil mobile ne représentent pas des variations de la sécurité d'utilisation. Les indices DAS égaux ou inférieurs à la norme fédérale de 1,6 W/kg sont considérés comme sécuritaires pour le public.

Cet appareil a été testé et satisfait aux directives d'expositions aux fréquences radio lorsqu'elle est utilisée avec un accessoire qui ne contient aucun métal et qui place l'appareil mobile à 1,5 cm du corps.

Renseignements pour le propriétaire

Les numéros de modèle, d'enregistrement et de série de l'appareil sont inscrits sur une plaque dans le logement de la pile. Inscrivez ces renseignements dans l'espace ci-dessous. Ils vous seront utiles si vous devez nous téléphoner au sujet de votre appareil.

Modèle : SM-T820

Numéro de série :

Droits d'auteur

Copyright © 2017 Samsung Electronics

Ce mode d'emploi est protégé par les lois internationales sur les droits d'auteur.

Il est interdit de reproduire, distribuer, traduire ou transmettre sous quelque forme et par quelque moyen que ce soit, électronique ou mécanique, notamment par photocopie, enregistrement ou stockage dans un système de stockage et de recherche documentaire, tout ou partie de ce mode d'emploi, sans le consentement préalable écrit de Samsung Electronics.

Marques

- SAMSUNG et le logo SAMSUNG sont des marques déposées de Samsung Electronics.
- Bluetooth® est une marque déposée de Bluetooth SIG, Inc.
- Wifi®, Wifi Protected Setup™, Wifi Direct™, Wifi CERTIFIED™ et le logo Wifi sont des marques déposées de Wifi Alliance.
- Toutes les autres marques et tous les autres droits d'auteur demeurent la propriété de leurs propriétaires respectifs.

Avis d'Industrie Canada

Cet appareil numérique de classe B est conforme à la norme NMB-003.

Le présent appareil est conforme aux CNR d'Industrie Canada applicables aux appareils radio exempts de licence. L'exploitation est autorisée aux deux conditions suivantes :

- (1) l'appareil ne doit pas produire de brouillage, et
- (2) l'utilisateur doit accepter tout brouillage radioélectrique subi par l'appareil, même si le brouillage est susceptible d'en compromettre le fonctionnement.