

Canon

LBP7010C / LBP7018C

Avant de commencer	7
Publication judiciaire	8
Limitations d'utilisation de votre produit et des images	10
Utilisation du manuel électronique	11
Comment utiliser le manuel électronique	12
Environnement d'exploitation	13
Installation du manuel électronique	14
Désinstallation du manuel électronique	18
Disposition de l'écran du manuel électronique	21
Page d'accueil	22
Page de rubrique	23
Page de contenu	24
Méthode de recherche	25
Affichage du manuel électronique	26
Renonciation	28
Copyright	29
Marques	30
Logiciels tiers	31
Consignes de sécurité importantes	32
Installation	33
Alimentation électrique	34
Manipulation	35
Maintenance et vérifications	37
Consommables	39
A propos de cette imprimante	40
Caractéristiques de l'imprimante	41
Configuration minimale requise pour l'impression	43
Nom et dimensions de chaque composant	44
Panneau de commandes	46
Fenêtre d'état de l'imprimante	48
Mode d'économie d'énergie	50
Mode veille	51
Arrêt automatique	52
Précautions à prendre pour la manipulation de l'imprimante	54
Consommables	55
Vérification de l'état des consommables	57
Maintenance	59
Remplacement de la cartouche d'encre	60
Attention (Cartouche d'encre)	62
Remplacement de la cartouche d'encre	64
Déplacement manuel des cartouches vers la position de remplacement	68
Déplacement des cartouches d'encre avec la touche Papier de l'imprimante	70
Stockage des cartouches d'encre	72
Remplacement de la cartouche à tambour	73
Attention (Cartouche à tambour)	74
Remplacement de la cartouche à tambour	76
Stockage de la cartouche à tambour	80
Déplacement de l'imprimante	81
Nettoyage et maintenance de l'imprimante	83

Ajustement de la couleur (Calibrage)	85
Paramètres de calibrage automatique	87
Nettoyage du rouleau de fixation de l'imprimante	89
Sélection de [Nettoyage de l'unité de réglage 2]	91
Nettoyage du tambour photosensible de l'imprimante	94
Nettoyage de l'extérieur de l'imprimante	96
Attention (Nettoyage)	98
Emplacement du numéro de série	99
Installation de l'imprimante	100
Attention (Installation de l'imprimante)	101
Vérification des accessoires fournis et du site d'installation	103
Retrait de l'emballage	105
Installation de l'imprimante	108
Opération Impression de la page de configuration	110
Installation du pilote	112
Installation du pilote d'imprimante	113
Installation facile	115
Connexion de l'imprimante et de l'ordinateur	118
Installation facile (connexion USB)	119
Installation facile (via le serveur d'impression)	122
Après l'installation	126
Installation par Plug-and-Play	128
Désinstallation du pilote d'imprimante	131
Démarrage du programme de désinstallation à partir de [Panneau de configuration]	137
Fonctionnement de base de l'imprimante	139
Papier utilisable	140
Précautions à prendre concernant le papier	143
Zone imprimable	145
Chargement du papier et sortie	146
Chargement du papier	147
Attention (Chargement du papier)	150
Procédure d'impression de base	151
Attention (Impression de base)	155
Utilisation de l'aide	156
Annulation d'un travail	158
Sélection et annulation d'un travail d'impression	159
Annulation d'un travail en cours d'impression d'un seul clic	161
Vérification de l'état de l'imprimante	162
Impression sur divers types de papier	163
Impression sur papier ordinaire, papier épais ou fiche	164
Impression sur transparents (impression noir et blanc uniquement)	165
Impression sur étiquettes	166
Impression sur enveloppes	167
Impression sur papier couché	169
Impression sur un papier au format personnalisé	170
Enregistrement d'un format papier personnalisé	171
Orientation pour le chargement du papier	173
Fonctions d'impression utiles	174
Affichage de l'écran des paramètres	175

Mise à l'échelle de la sortie d'impression	177
Impression mise en page (Impression de N pages)	179
Impression d'une image dépassant le format A4 (impression d'affiche)	181
Ajout d'un filigrane à un document à imprimer (impression avec filigrane)	183
Ajout, modification ou suppression d'un filigrane	185
Impression des bordures, de la date d'impression, etc.	188
Impression d'un document en couleur en noir et blanc	190
Combinaison de données avant l'impression	192
Changement de méthode de sortie en fonction des données imprimées ou du nombre de copies	196
Impression de données avec plusieurs orientations	197
Impression avec une gouttière	199
Sélection de la méthode de sortie du papier	201
Impression avec rotation de 180 degrés	203
Ajustement de la qualité d'image ou des couleurs	205
Exécution d'une impression spécifique pour des données d'impression particulières	206
Lissage des images	207
Réglage de la densité d'encre	209
Ajustement de la densité d'encre de chaque couleur pour chaque plage de densités	211
Impression avec réglage de la luminosité et du contraste	213
Ajustement de la couleur	215
Mise en correspondance de la couleur avec l'écran	217
Enregistrement des options d'impression	221
Modification des valeurs par défaut des options d'impression	222
Enregistrement des options d'impression fréquemment utilisées (Ajout/Modification/Suppression de profils)	224
Sélection d'un profil	228
Utilisation de l'imprimante dans un environnement de serveur d'impression	229
Environnement de serveur d'impression	230
Configuration du serveur d'impression	232
Vérification des paramètres de votre réseau	237
Installation sur les clients	239
Installation à partir du dossier des imprimantes	240
Installation à partir de l'[Explorateur Windows]	249
Dépannage	250
L'impression est impossible	251
L'impression est impossible (connexion USB)	252
L'impression ne fonctionne pas (via le serveur d'impression)	255
Le serveur d'impression est introuvable pour la connexion	258
Impossible d'accéder à l'imprimante partagée	259
L'imprimante met longtemps à démarrer le travail suivant après une impression	260
L'imprimante fait une pause pendant l'impression, puis l'impression ne cesse de s'arrêter et de reprendre	261
Vous ne parvenez pas à allumer l'imprimante	262
De la vapeur se dégage de la zone de sortie de l'imprimante	263
Impossible d'utiliser la police ATM (Adobe Type Manager)	264
Vous ne parvenez pas à installer le pilote d'imprimante	265
L'imprimante n'est pas reconnue automatiquement (Installation facile)	266
Vous ne parvenez pas à désinstaller le pilote d'imprimante	267
Démarrage du programme de désinstallation à partir du CD-ROM	268
Désinstallation du pilote USB	271

Impossible de modifier les paramètres du pilote d'imprimante	274
Impossible de sélectionner ou de modifier des profils	276
Bourrages papier	278
Attention (Bourrages papier)	279
Élimination des bourrages papier (bac multifonctions)	280
Élimination des bourrages papier (zone de sortie)	281
Élimination des bourrages papier (à l'intérieur du couvercle arrière)	282
Les témoins de l'imprimante s'allument/clignotent	283
Un message s'affiche dans la fenêtre d'état de l'imprimante	285
Lorsque le message <Erreur de service> s'affiche	292
Résultats d'impression médiocres	294
Le papier s'enroule	296
Le papier se froisse	298
Des marbrures (lignes) blanches apparaissent	300
Des traînées (lignes) noires, des marbrures ou des points blancs apparaissent	301
L'impression est inégale	302
Des points apparaissent sur les pages imprimées	304
L'encre ne se fixe pas correctement sur le papier	305
Le document imprimé comporte des taches	306
Des traînées d'encre apparaissent autour du texte ou des motifs	307
Des traînées apparaissent sur le verso du papier imprimé	308
L'impression est trop foncée	309
Des images résiduelles apparaissent sur des zones non imprimées	310
De la poussière blanche se fixe sur les transparents imprimés	312
L'impression est pâle	313
L'impression est pâle	314
Le texte en couleur est flou	316
Les données ne s'impriment pas dans la couleur correcte (celle spécifiée) en raison de "couleurs hors registre"	317
Les lignes fines ou les remplissages ne sont pas imprimés avec les couleurs indiquées, ou n'apparaissent pas du tout	318
Les motifs ombrés ne sont pas imprimés dans la couleur correcte (celle spécifiée)	319
Les photos et autres images ne sont pas imprimées dans les couleurs affichées sur le moniteur	320
Les motifs de remplissage et les bordures ne s'impriment pas dans la couleur correcte (celle spécifiée) même si la même couleur a été sélectionnée	321
Ajustement de la couleur et d'autres valeurs pour l'impression	322
Les données sont imprimées de travers	323
Une partie de la page n'est pas imprimée	324
Les données sont réduites avant impression	325
Les données d'une page sont imprimées au milieu de la page précédente	326
L'imprimante éjecte des feuilles blanches (Rien ne s'imprime sur le papier)	327
Toute la surface de la page est imprimée dans une couleur particulière	328
L'impression est différente de l'affichage à l'écran	329
Le rabat de l'enveloppe imprimée colle	330
Plusieurs feuilles de papier sont alimentées à la fois	331
Les transparents ou les feuilles de papier couché se collent les uns aux autres, ou les images imprimées se décollent	332
La qualité d'impression est toujours médiocre à un endroit particulier (toujours le même) de la page	333
Annexe	334
Points à retenir pour tirer le meilleur parti de l'imprimante	335

[Fonctionnement de base/Informations diverses pour Windows](#)

336

[Adresses](#)

343

[Pour les utilisateurs de Windows 8](#)

344

↳ **Publication judiciaire**

↳ **Limitations d'utilisation de votre produit et des images**

↳ **Utilisation du manuel électronique**

Nom du produit

La législation en matière de sécurité exige l'enregistrement du nom du produit.

Dans certains pays où le produit est vendu, son nom peut être enregistré comme indiqué ci-dessous entre parenthèses.

LBP7010C/LBP7018C (F159700)

Exigences CEM de la directive européenne

Cet équipement est conforme aux principales exigences CEM de la directive européenne. Ce produit est conforme aux spécifications CEM de la directive européenne pour une alimentation secteur nominale de 230 V, 50 Hz, avec une tension nominale de 220 V – 240 V, 50/60 Hz. L'utilisation de câble blindé est nécessaire pour satisfaire aux exigences techniques CEM de la directive européenne.

Sécurité relative au laser

Ce produit est certifié comme produit laser de classe 1 sous IEC60825-1:2007 et EN60825-1:2007. Ceci signifie que le produit n'engendre aucun rayonnement laser dangereux.

Le faisceau laser ne peut s'échapper de la machine à aucun stade d'utilisation de celle-ci, du fait que le rayonnement émis à l'intérieur du produit est complètement isolé par les logements de protection et les couvercles externes. N'enlevez jamais les logements de protection ou les couvercles externes, sauf si les manuels du produit vous le demandent expressément.

L'étiquette illustrée ci-après est fixée sur l'unité de scanner laser à l'intérieur de la machine.

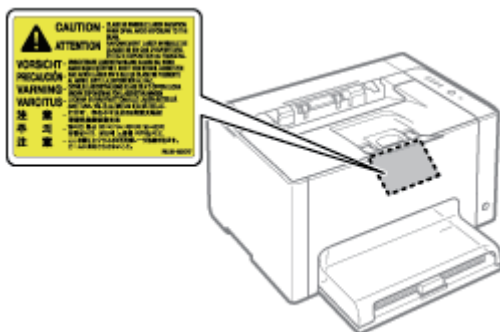

CLASS 1 LASER PRODUCT

LASER KLASSE 1

APPAREIL À LASER DE CLASSE 1

APPARECCHIO LASER DI CLASSE 1

PRODUCTO LÁSER DE CLASE 1

APARELHO A LASER DE CLASSE 1

LUOKAN 1 LASER-TUOTE

LASERPRODUKT KLASSE 1

ATTENTION

Vous risquez de vous exposer à des rayonnements dangereux si vous utilisez des commandes ou des paramètres, ou si vous observez des procédures autres que ce qu'indique ce manuel.

Programme d'équipement bureautique international ENERGY STAR



En tant que partenaire du programme ENERGY STAR®, Canon Inc. a jugé ce produit conforme au programme ENERGY STAR de réduction de la consommation d'énergie.

Le programme international d'équipement bureautique ENERGY STAR encourage l'économie d'énergie à travers le monde sur les ordinateurs et autres équipements de bureau.

Il soutient la mise au point et la diffusion de produits dont les fonctions permettent de réduire la consommation d'énergie de manière significative. Ce programme est ouvert à tous les industriels, qui peuvent y adhérer de leur propre gré.

Il s'applique aux équipements de bureau tels que les ordinateurs, les écrans, les imprimantes, les télécopieurs et les photocopieurs. Les normes et logos attribués sont identiques dans tous les pays participants.

Directive DEEE



Union européenne (et EEE) uniquement.

Ce symbole indique que, conformément à la directive DEEE (2002/96/CE) et à la réglementation de votre pays, ce produit ne doit pas être jeté avec les ordures ménagères. Vous devez le déposer dans un lieu de ramassage prévu à cet effet, par exemple, un site de collecte officiel des équipements électriques et électroniques (EEE) en vue de leur recyclage ou un point d'échange de produits autorisé qui est accessible lorsque vous faites l'acquisition d'un nouveau produit du même type que l'ancien. Toute déviation par rapport à ces recommandations d'élimination de ce type de déchet peut avoir des effets négatifs sur l'environnement et la santé publique car ces produits EEE contiennent généralement des substances qui peuvent être dangereuses. Parallèlement, votre entière coopération à la bonne mise au rebut de ce produit favorisera une meilleure utilisation des ressources naturelles. Pour obtenir plus d'informations sur les points de collecte des équipements à recycler, contactez votre mairie, le service de collecte des déchets, le plan DEEE approuvé ou le service d'enlèvement des ordures ménagères. Pour plus d'informations sur le dépôt et le recyclage des produits DEEE, consultez le site **www.canon-europe.com/environment**.

(EEE : Norvège, Islande et Liechtenstein)

Limitations d'utilisation de votre produit et des images

02C7-002

L'utilisation de l'imprimante pour scanner, imprimer ou reproduire d'une manière ou d'une autre certains documents, et l'utilisation des images ainsi scannées, imprimées ou reproduites par votre imprimante peut être interdite par la loi, et résulter en un délit de responsabilité pénale et/ou civile. Nous donnons ci-après une liste non exhaustive de tels documents. Elle est donnée uniquement à titre indicatif. Si vous n'êtes pas certain de pouvoir utiliser votre imprimante pour scanner, imprimer ou reproduire d'une manière ou d'une autre un document particulier et/ou de pouvoir utiliser les images scannées, imprimées ou reproduites, vous devez demander l'avis préalable d'un conseiller juridique.

- Billets de banque
- Chèques de voyage
- Mandats
- Coupons alimentaires
- Certificats de dépôt
- Passeports
- Timbres poste (oblitérés ou non oblitérés)
- Papiers d'immigration
- Badges d'identification ou insignes
- Timbres fiscaux (oblitérés ou non oblitérés)
- Papiers de service militaire ou ordre d'incorporation
- Obligations ou autres certificats d'endettement
- Chèques ou ordres établis par les agences gouvernementales
- Certificats d'actions
- Permis de conduire et certificat de titre d'un véhicule
- Œuvre protégée par les droits d'auteur/Œuvres d'art sans l'autorisation du détenteur des droits d'auteur

Même si vous n'avez pas le CD-ROM fourni à portée de main, vous pourrez consulter le manuel électronique si vous l'installez préalablement sur votre ordinateur.

Pour utiliser efficacement le manuel électronique, vous disposez de divers outils de recherche pour trouver le contenu voulu.

↳ Comment utiliser le manuel électronique

- ↳ Environnement d'exploitation
- ↳ Installation du manuel électronique
- ↳ Désinstallation du manuel électronique

↳ Disposition de l'écran du manuel électronique

- ↳ Page d'accueil
- ↳ Page de rubrique
- ↳ Page de contenu
- ↳ Méthode de recherche

↳ Affichage du manuel électronique

<Pour trouver le contenu voulu>

- **Sélection d'icônes de catégorie**

Dans la page d'accueil, sélectionnez une icône de catégorie.

↳ "Page d'accueil"

- **Recherche dans la liste de contenu**

Dans la liste de contenu, vous voyez toutes les sections du manuel électronique, triées par catégorie. Vous pouvez afficher directement les sections d'une catégorie.

↳ "Page de contenu"

- **Fonction de recherche sur l'intégralité du texte**

Vous pouvez rechercher des mots clés dans le manuel électronique. Vous pouvez afficher la description voulue à partir des résultats de la recherche, en saisissant le mot clé à rechercher. Cette fonction prend également en charge l'opérateur de recherche AND (ET).

↳ "Méthode de recherche"

Comment utiliser le manuel électronique

02C7-004

Cliquez sur les liens suivants pour consulter la configuration système requise pour l'utilisation du manuel électronique et pour savoir comment installer/désinstaller ce manuel.

[**↳ Environnement d'exploitation**](#)

[**↳ Installation du manuel électronique**](#)

[**↳ Désinstallation du manuel électronique**](#)

Vous avez besoin d'un navigateur Web pour utiliser le manuel électronique. Sa compatibilité avec les navigateurs Web suivants est garantie.

- Internet Explorer 6.0/7.0/8.0
- Firefox 2.x/3.x

 **REMARQUE**

Activation de la fonction de script

Activez la fonction de script du navigateur Web avant d'utiliser le manuel électronique.

Installation du manuel électronique

02C7-006

Installez sur votre ordinateur le manuel électronique figurant sur le CD-ROM fourni, en procédant comme suit.

1

Insérez le CD-ROM "User Software" fourni dans le lecteur de votre ordinateur.

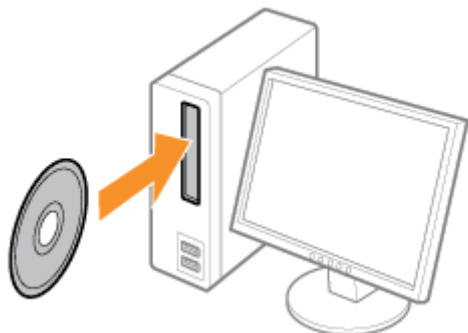

2

Cliquez sur [Installation personnalisée].



? Si l'écran ci-dessus ne s'affiche pas

➤ "Fonctionnement de base/Informations diverses pour Windows"

? Si la boîte de dialogue [Exécution automatique] s'affiche

Cliquez sur [Exécuter AUTORUN.EXE].

? Si la boîte de dialogue [Contrôle de compte d'utilisateur] s'affiche

Cliquez sur [Continuer] ou sur [Oui].

3

Procédez comme indiqué ci-après.

- (1) Décochez la case [Pilote d'imprimante].
- (2) Cliquez sur [Installer].

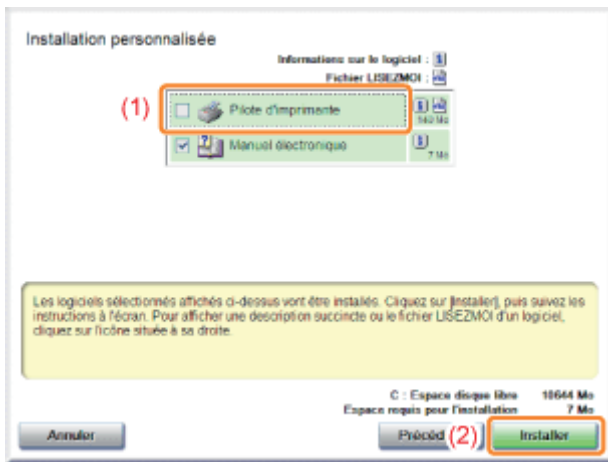

4

Lisez le contenu du contrat de licence, puis cliquez sur [Oui].

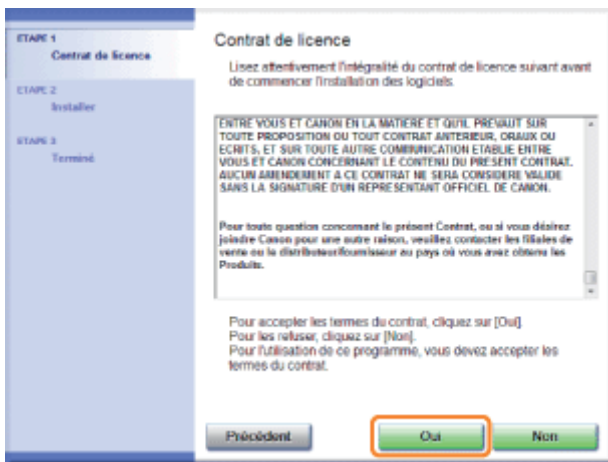

→ L'installation démarre.

Patiencez jusqu'à ce que l'écran suivant disparaisse. (L'installation du manuel électronique peut être assez longue.)

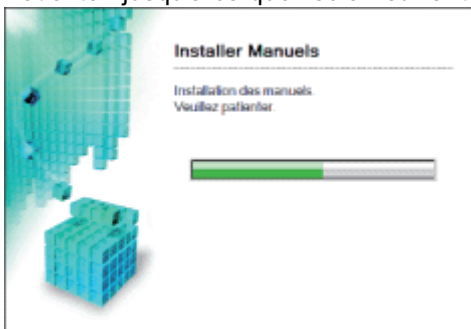

5

Cliquez sur [Suivant].

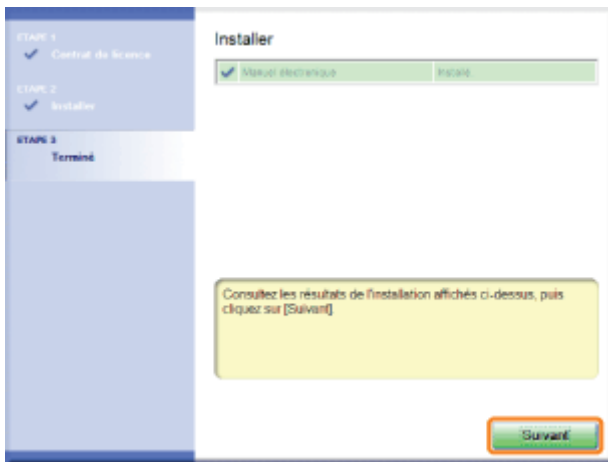

6

Cliquez sur [Quitter].

† Lorsque l'écran suivant apparaît, vous pouvez retirer le CD-ROM du lecteur.



Consultation du manuel électronique

Double-cliquez sur l'icône [Manuel électronique LBP7010C 7018C] créée sur le bureau.

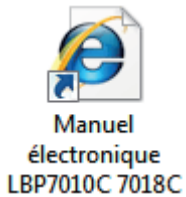

? Si un message de protection de sécurité s'affiche

Pour vous aider à protéger votre ordinateur, Internet Explorer a restreint l'exécution des scripts ou des contrôles ActiveX de cette page Web qui pourraient accéder à votre ordinateur. Cliquez ici pour afficher plus d'options...

Procédez comme indiqué ci-après.

1. Cliquez dans la barre d'informations, puis sélectionnez [Autoriser le contenu bloqué] dans le menu contextuel.



2. Cliquez sur [Oui].

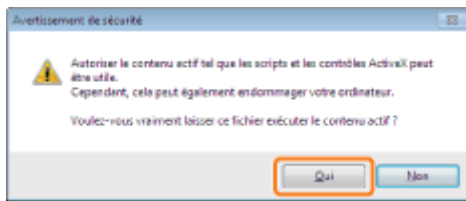

REMARQUE

Affichage du manuel électronique directement depuis le CD-ROM

Vous pouvez aussi afficher le manuel électronique directement depuis le CD-ROM, sans l'installer sur l'ordinateur que vous utilisez.

1. Insérez le CD-ROM "User Software" fourni dans le lecteur de votre ordinateur.
2. Cliquez sur [Afficher les manuels].
3. Cliquez sur [] en regard de l'option [Manuel électronique].

† En fonction de votre système d'exploitation, un message d'avertissement de sécurité apparaît parfois. Autorisez l'affichage du contenu.

Désinstallation du manuel électronique

02C7-007

Le processus de suppression du manuel électronique afin de restaurer le statut qu'avait l'ordinateur avant l'installation de ce manuel est appelé "désinstallation". Pour désinstaller le manuel électronique, procédez comme suit.

1

Insérez le CD-ROM "User Software" fourni dans le lecteur de votre ordinateur.

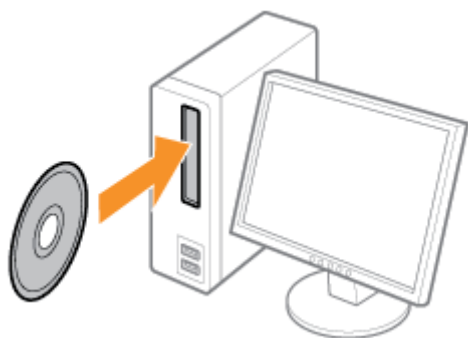

2

Cliquez sur [Logiciels supplémentaires].



? Si l'écran ci-dessus ne s'affiche pas

➤ "Fonctionnement de base/Informations diverses pour Windows"

? Si la boîte de dialogue [Exécution automatique] s'affiche

Cliquez sur [Exécuter AUTORUN.EXE].

? Si la boîte de dialogue [Contrôle de compte d'utilisateur] s'affiche

Cliquez sur [Continuer] ou sur [Oui].

3

Cliquez sur [Démarrer] dans [Programme de désinstallation des manuels].

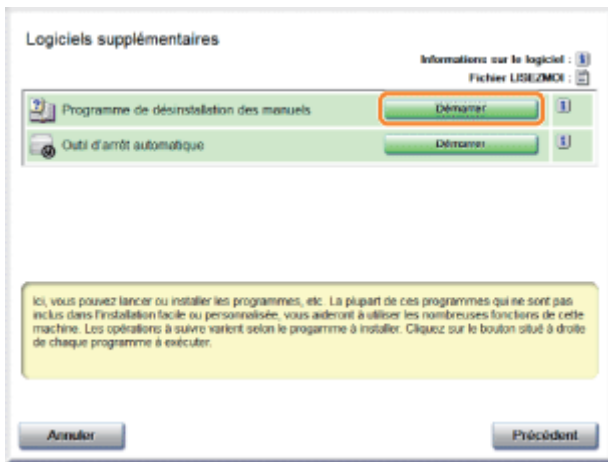

4

Cliquez sur [Désinstaller] pour lancer la désinstallation.

Attendez un moment que la désinstallation se termine. (La désinstallation du pilote d'imprimante peut être assez longue.)



5

Cliquez sur [Quitter].



6

Cliquez sur [Précédent].

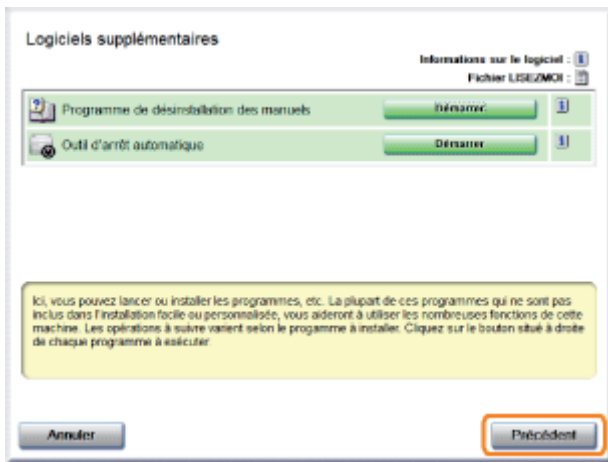

7

Cliquez sur [Quitter].

↑ Lorsque l'écran suivant apparaît, vous pouvez retirer le CD-ROM du lecteur.



Disposition de l'écran du manuel électronique

02C7-008

Cette section décrit la disposition d'écran du manuel électronique.

Dans cette section, la page qui s'affiche immédiatement au démarrage du manuel électronique est appelée "page d'accueil" et chaque description fournie par le manuel est appelée "page de rubrique".

La "page de contenu" est affichée avec l'option [Sommaire], située en haut à droite des pages du manuel électronique ; la boîte de dialogue de recherche s'affiche dans une autre fenêtre, que vous pouvez lancer à partir de chaque page.

La disposition de l'écran diffère d'une page à l'autre. Cliquez sur les liens suivants pour consulter les instructions.

[**➤ Page d'accueil**](#)

[**➤ Page de rubrique**](#)

[**➤ Page de contenu**](#)

[**➤ Méthode de recherche**](#)

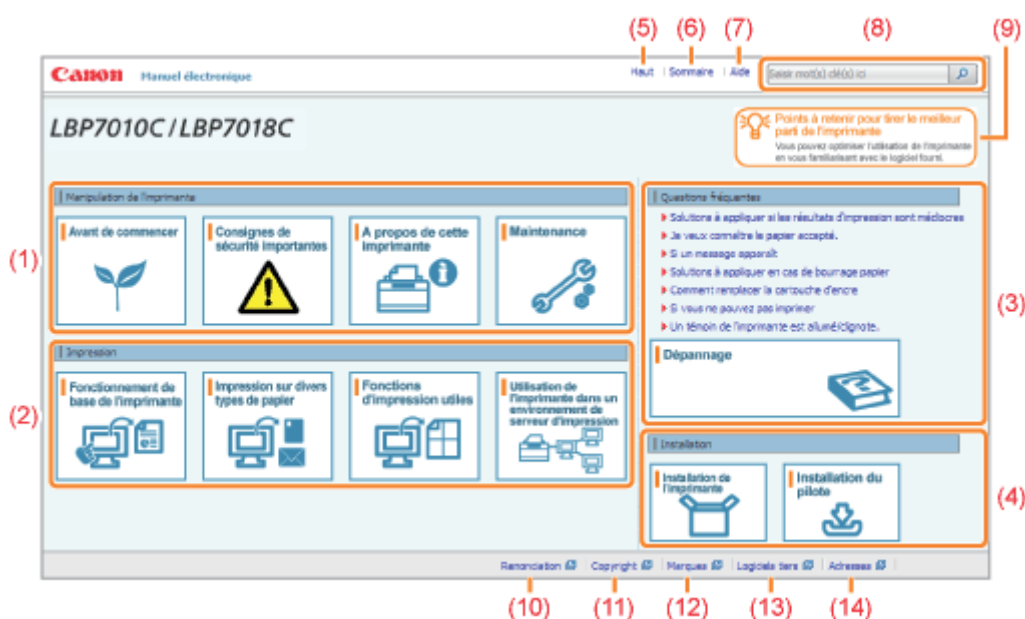

(1) Manipulation de l'imprimante

Cette section décrit les précautions à prendre et les méthodes de maintenance à appliquer pour manipuler l'imprimante, entre autres informations.

(2) Impression

Cette section décrit différentes méthodes d'impression, notamment la méthode d'impression de base et une méthode avancée qui exploite les diverses fonctions d'impression.

Elle explique aussi comment charger le papier.

(3) Questions fréquentes

Cette zone présente les questions fréquemment posées.

Pour en savoir plus sur les solutions à apporter aux autres problèmes, reportez-vous à [Dépannage].

(4) Installation

Cette section explique comment installer l'imprimante, le pilote d'imprimante, etc.

(5) [Haut]

Permet d'afficher la page d'accueil du manuel électronique.

(6) [Sommaire]

Permet d'accéder à l'ensemble du contenu du manuel électronique.

(7) [Aide]

Indique comment utiliser le manuel électronique.

(8) [Saisir mot(s) clé(s) ici]

Pour afficher la boîte de dialogue de recherche, entrez un mot clé, puis cliquez sur [].

Pour en savoir plus, reportez-vous à "Méthode de recherche".

(9) [Points à retenir pour tirer le meilleur parti de l'imprimante]

Cette section décrit les tâches et fonctions logicielles livrées avec l'imprimante en vue d'optimiser son utilisation.

(10) [Renonciation]

Affiche les mentions de déni de garantie.

(11) [Copyright]

Affiche les informations de copyright.

(12) [Marques]

Affiche la liste des marques citées dans la documentation.

(13) [Logiciels tiers]

Affiche des informations sur le logiciel tiers.

(14) [Adresses]

Adresses des emplacements où il est possible d'obtenir des renseignements sur l'imprimante.



(1) Catégories

Répertorie le contenu de la catégorie. En cliquant sur une entrée, vous affichez la description correspondante dans la page de rubrique.

Cliquez sur [+] pour ouvrir le menu et sur [-] pour le fermer.

(2) Page de rubrique

Affiche la description de chaque élément.

(3) Menu [Catégorie]

Vous pouvez sélectionner dans le menu déroulant une catégorie différente.

(4) [< >]

Cliquez pour passer à la catégorie suivante ou précédente.

(5) [Imprimer]

Permet d'imprimer le manuel électronique.

Choisissez l'une des entrées suivantes pour l'impression.

[Cette catégorie]	Imprime tout le contenu de la catégorie choisie.
[Cette rubrique]	Imprime uniquement la page de rubrique actuellement affichée.

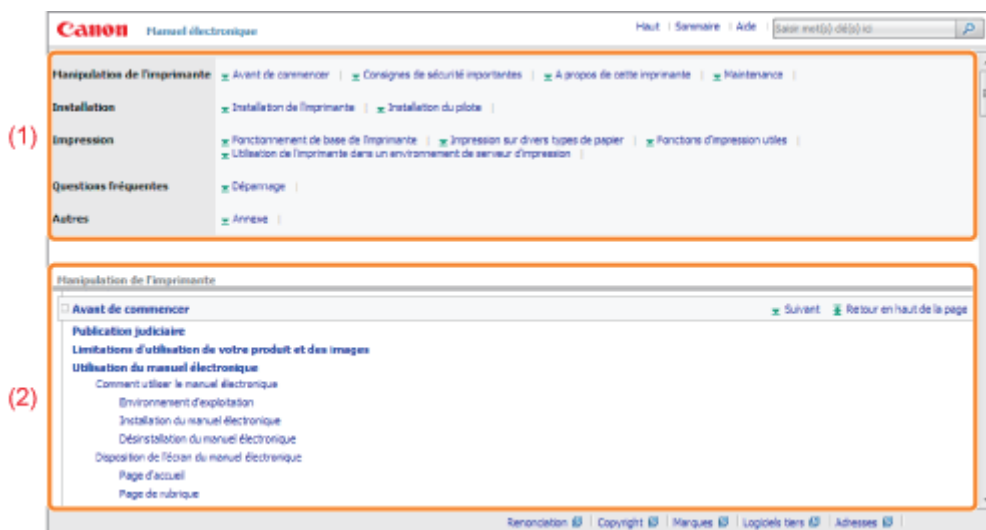

(1) Catégories

Permet d'afficher les catégories du manuel électronique. Cliquez sur une catégorie pour afficher la liste détaillée de ses rubriques.

(2) Contenu entier

Permet d'afficher toutes les catégories et sections du manuel électronique. Cliquez sur un élément pour afficher son contenu.

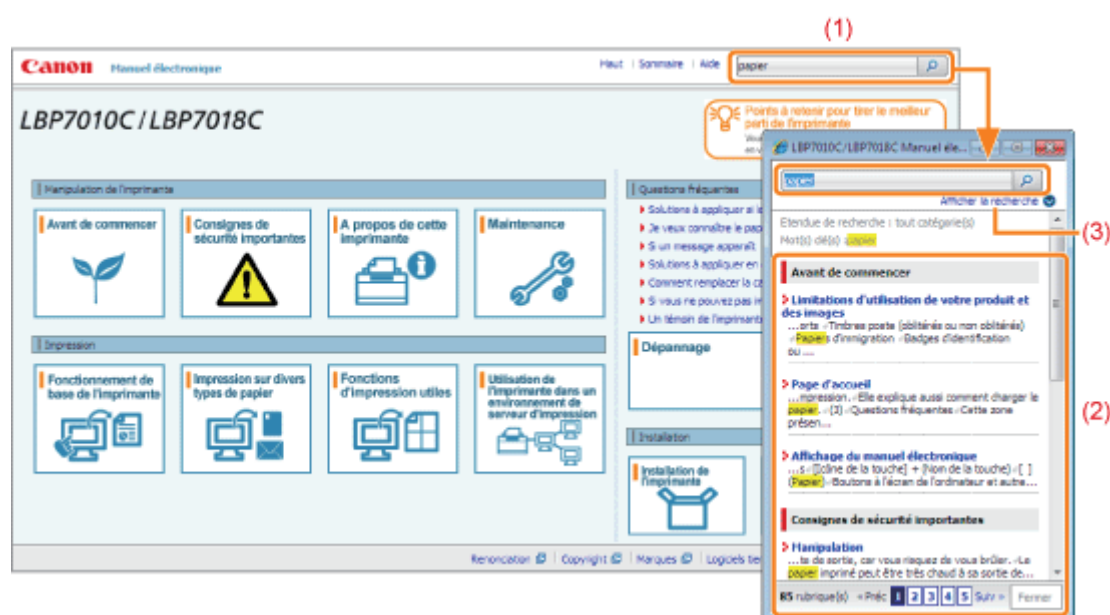

(1) [Saisir mot(s) clé(s) ici]

Entrez un mot clé dans le champ situé dans l'angle supérieur droit du manuel électronique, puis cliquez sur []. La boîte de dialogue de recherche s'affiche.

Vous pouvez également lancer une recherche en saisissant un mot clé dans la boîte de dialogue qui s'affiche.

Pour affiner votre recherche en indiquant deux mots ou plus, vous pouvez également utiliser l'opérateur de recherche AND (ET) dans le manuel électronique. Lorsque vous entrez plusieurs mots clés, laissez un espace entre eux.

- **Exemple :** "remplacement encre" (pour rechercher les pages contenant les deux mots "remplacement" et "encre")

(2) Résultats de recherche

Affiche les résultats de la recherche de mot clé.

Si la liste des résultats dépasse 10 entrées, vous pouvez accéder aux résultats supplémentaires en cliquant sur [<< Préc], [Suiv >>] ou sur le numéro de page affiché sous les résultats.

(3) [Afficher la recherche]

Pour spécifier une étendue de recherche, cliquez ici et cochez la case de la catégorie sur laquelle la recherche doit porter.

Affichage du manuel électronique

02C7-00F

Symboles utilisés dans le manuel électronique

Vous trouverez ci-après la description des avertissements utilisés dans le manuel électronique pour expliquer les restrictions, précautions et instructions de manipulation qu'il convient de respecter pour votre sécurité.

AVERTISSEMENT

Avertissement concernant les opérations susceptibles de représenter un danger de mort ou de provoquer des blessures si les instructions ne sont pas respectées. Ces recommandations sont à respecter rigoureusement.

ATTENTION

Point important concernant les opérations susceptibles de provoquer des blessures si les instructions ne sont pas respectées. Ces recommandations sont à respecter rigoureusement.

IMPORTANT

Point important concernant le fonctionnement. A lire attentivement pour bien utiliser la machine et éviter de l'endommager ou de causer des dommages matériels.

REMARQUE

Informations complémentaires concernant le fonctionnement ou les procédures. Il est conseillé de lire ces informations.



Point concernant une opération ne devant pas être exécutée. A lire attentivement. Veiller à ne pas exécuter les opérations décrites.

Touches et boutons utilisés dans ce manuel

Voici des exemples de la façon dont les touches du panneau de commandes et les boutons à l'écran sont décrits dans le manuel électronique.

Type	Description dans le manuel électronique	Exemple
Touches du panneau de commandes	[<i>icône de la touche</i>] + (<i>Nom de la touche</i>)	[] (Papier)
Boutons à l'écran de l'ordinateur et autres	[<i>Nom de bouton et autres</i>]	[OK]

Captures d'écran présentées dans le manuel électronique

Les captures d'écran utilisées dans le manuel électronique correspondent aux paramètres par défaut. En fonction de la configuration du système, le contenu de ces captures d'écran peut varier légèrement.

† Les fonctions du pilote d'imprimante peuvent changer à l'occasion d'une mise à niveau.

Illustrations utilisées dans le manuel électronique

Bien que le cordon d'alimentation figurant dans ce guide corresponde à celui utilisé dans l'illustration suivante, sa forme peut varier selon le pays ou la région.

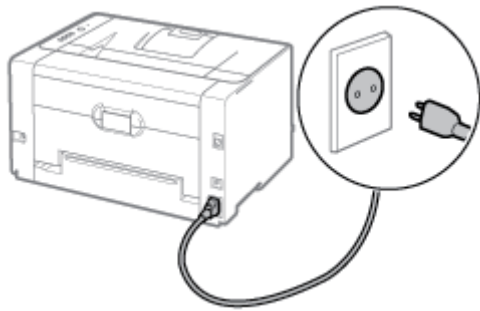

Abréviations utilisées dans le manuel électronique

Abréviations des systèmes d'exploitation

Dans le manuel électronique, les noms des systèmes d'exploitation sont abrégés comme suit.

Système d'exploitation Microsoft Windows 2000	Windows 2000
Système d'exploitation Microsoft Windows XP	Windows XP
Système d'exploitation Microsoft Windows Vista	Windows Vista
Système d'exploitation Microsoft Windows 7	Windows 7
Système d'exploitation Microsoft Windows Server 2003	Windows Server 2003
Système d'exploitation Microsoft Windows Server 2008	Windows Server 2008
Système d'exploitation Microsoft Windows	Windows

- Les renseignements figurant dans ce document sont sujets à modification sans préavis.
 - CANON INC. NE FOURNIT AUCUNE GARANTIE DE QUELQUE SORTE QUE CE SOIT CONCERNANT CE MATERIEL, AUSSI BIEN EXPLICITE QU'IMPLICITE, AUTRE QUE CELLE QUI EST PRECISEE ICI, Y COMPRIS MAIS SANS S'Y LIMITER, LES GARANTIES DE COMMERCIALITE, DE VALEUR MARCHANDE ET D'ADEQUATION A UN USAGE PARTICULIER, OU LES GARANTIES CONTRE LES CONTREFACONS DE BREVET. CANON INC. NE SERA PAS RESPONSABLE DES DOMMAGES DIRECTS, ACCESSOIRES OU INDIRECTS DE QUELQUE NATURE QUE CE SOIT? OU DES PERTES OU DEPENSES QUI DECOULENT DE L'UTILISATION DE CE MATERIEL.
-

- Copyright 2012 by Canon Inc. Tous droits réservés.
 - Aucune partie de cette publication ne pourra être reproduite ou transmise sous quelque forme ou par quelque moyen que ce soit, électronique ou mécanique, y compris les photocopies et les enregistrements, ou par système d'archivage ou d'extraction des données, sans l'autorisation écrite préalable de Canon Inc.
-

- Canon, le logo Canon, LBP et PageComposer sont des marques commerciales de Canon Inc.
 - Adobe, Adobe Acrobat et Adobe Reader sont des marques commerciales d'Adobe Systems Incorporated.
 - Microsoft, Windows, Windows Vista, Windows Server et Internet Explorer sont des marques commerciales ou déposées de Microsoft Corporation aux Etats-Unis et/ou dans d'autres pays.
 - Les autres noms de produit et de société sont des marques commerciales de leurs propriétaires respectifs.
-

Ce produit inclut des modules logiciels tiers. L'utilisation et la distribution de ces modules logiciels, y compris leurs mises à jour (collectivement appelés le "LOGICIEL") sont soumises aux conditions (1) à (9) décrites ci-dessous.

- (1) Vous vous engagez à respecter toutes les lois sur l'exportation, restrictions et régulations en vigueur dans les pays concernés, au cas où vous livrez, transférez ou exportez le produit, y compris le LOGICIEL à l'étranger.
 - (2) Les détenteurs des droits du LOGICIEL conservent l'entière propriété, les droits de titre et les droits de propriété intellectuelle sur le LOGICIEL. En dehors des clauses du présent document, aucune licence et aucun droit, explicite ou implicite, ne vous est octroyé ou transmis par les détenteurs des droits du LOGICIEL concernant les droits de propriété intellectuelle des détenteurs des droits du LOGICIEL.
 - (3) Vous n'êtes autorisé à utiliser le LOGICIEL uniquement dans le cadre du produit Canon que vous avez acheté (le "PRODUIT").
 - (4) Il est interdit d'attribuer, de diffuser sous licence secondaire, de commercialiser, de distribuer ou de transférer le LOGICIEL à un tiers sans autorisation écrite préalable des détenteurs des droits du LOGICIEL.
 - (5) En dépit des dispositions précédentes, vous pouvez transférer le LOGICIEL uniquement lorsque (a) vous transférez tous vos droits sur le PRODUIT, ainsi que tous les droits et obligations définis par les présentes conditions, au destinataire et (b) que le destinataire en question accepte d'être lié par cet accord.
 - (6) Vous n'êtes pas autorisé à décompiler ou désassembler le programme, à en effectuer l'ingénierie inverse ou à convertir de toute autre façon le code du LOGICIEL vers un format lisible par l'homme.
 - (7) Il est interdit de modifier, d'adapter, de traduire, de louer, de mettre en crédit-bail ou de sous-louer le LOGICIEL, ou de créer des produits dérivés du LOGICIEL.
 - (8) Vous n'êtes pas autorisé à séparer le LOGICIEL du PRODUIT ou à en créer des copies distinctes.
 - (9) Vous ne recevez aucune licence pour la portion du LOGICIEL lisible par l'homme (code source).
-

Consignes de sécurité importantes

02C7-00R

Avant d'utiliser l'imprimante, lisez attentivement les "Consignes de sécurité importantes" de la présente section.

Respectez ces consignes, car elles sont destinées à protéger l'utilisateur et toute autre personne contre les risques de blessure ou de dommages matériels.

En outre, n'effectuez aucune opération non explicitement indiquée dans ce manuel, car cela risque de provoquer des défaillances matérielles ou des blessures accidentelles. Toute opération ou utilisation incorrecte de l'imprimante peut présenter un danger de blessure corporelle et/ou de dommages matériels exigeant des réparations importantes qui ne seront pas couvertes par la garantie restreinte de votre appareil.

↳ Installation

↳ Alimentation électrique

↳ Manipulation

↳ Maintenance et vérifications

↳ Consommables

AVERTISSEMENT

- N'installez pas l'imprimante près d'une source d'alcool, de diluant à peinture ou autre substance inflammable. Si de telles substances entrent en contact avec les composants électriques internes de l'imprimante, cela peut provoquer des incendies ou des électrocutions.
- Ne posez pas d'objets tels que ceux indiqués ci-après sur l'imprimante.
 - Colliers et autres objets en métal
 - Verres, vases, pots de fleurs, et autres récipients contenant de l'eau ou un liquide

Si ces objets touchent les zones haute tension à l'intérieur de l'imprimante, ils risquent de provoquer un incendie ou des chocs électriques.

Si l'un de ces objets tombe à l'intérieur de l'imprimante (ou si l'un de ces liquides l'éclabousse), éteignez immédiatement l'appareil (1) et débranchez les câbles d'interface s'ils sont connectés (2). Ensuite, débranchez le cordon d'alimentation de la prise secteur (3) et contactez votre distributeur régional Canon agréé.

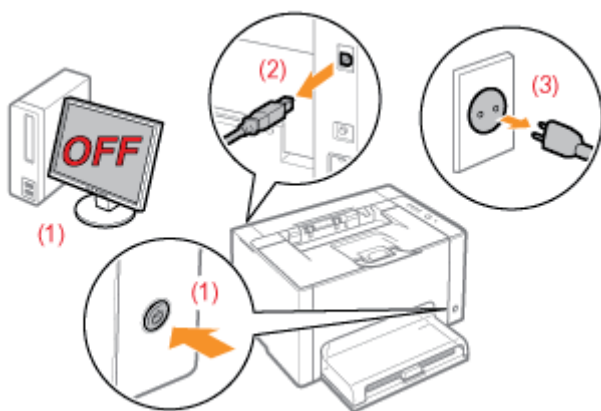

ATTENTION

- N'installez pas l'imprimante sur une surface instable comme un plateau chancelant ou un plancher incliné, ou encore dans un endroit soumis à de fortes vibrations qui pourraient provoquer la chute ou le renversement de l'imprimante, et blesser quelqu'un.
- Les fentes de ventilation servent à faciliter l'aération des éléments à l'intérieur de l'imprimante. Ne posez pas l'imprimante sur une surface souple, telle qu'un lit, un sofa ou une couverture. L'obstruction des fentes de ventilation risque d'entraîner la surchauffe de l'imprimante et de provoquer des incendies.
- N'installez pas l'imprimante dans les lieux suivants, cela peut provoquer des incendies ou des électrocutions.
 - Lieu humide ou poussiéreux
 - Lieu exposé à la fumée et à la vapeur d'eau, par exemple à proximité d'une cuisine ou d'un humidificateur
 - Lieu exposé à la pluie ou à la neige
 - Lieu situé près d'un robinet d'eau ou d'un point d'eau
 - Lieu exposé à la lumière directe du soleil
 - Lieu exposé à des températures élevées
 - Lieu à proximité d'une flamme nue
- Lors de l'installation de l'imprimante, déposez-la lentement afin de ne pas vous coincer les mains entre l'imprimante et le sol, ou entre l'imprimante et un autre appareil. Cela pourrait provoquer des blessures corporelles.
- Lors du branchement du câble d'interface, veillez à le connecter correctement, conformément aux instructions du manuel électronique. Un câble mal connecté risque de provoquer des dysfonctionnements ou des électrocutions.
- Déplacez l'imprimante en suivant les instructions du manuel électronique, qui indiquent comment la tenir. Vous risquez de vous blesser si vous la laissez tomber faute d'avoir respecté ces instructions.

➤ ["Déplacement de l'imprimante"](#)

AVERTISSEMENT

- N'abîmez pas ou ne modifiez pas le cordon d'alimentation. Ne posez aucun objet lourd sur le cordon, ne le tirez pas ou ne le pliez pas excessivement, car cela peut provoquer des dommages électriques, des incendies ou des électrocutions.
- Tenez le cordon d'alimentation à l'écart de toute source de chaleur. Sinon, l'isolant risque de fondre, et de provoquer des incendies ou des électrocutions.
- Le cordon d'alimentation ne doit pas être trop tendu, car cela peut désolidariser un connecteur et provoquer une surchauffe susceptible de provoquer un incendie.
- Le cordon d'alimentation peut être endommagé si vous marchez dessus, si vous le fixez avec des agrafes ou si vous placez dessus des objets lourds. L'utilisation d'un cordon d'alimentation endommagé peut provoquer un accident, comme un incendie ou une électrocution.
- Ne branchez/débranchez pas le cordon d'alimentation avec les mains mouillées car vous risquez de vous électrocuter.
- Ne branchez pas l'imprimante sur une prise multiple. Cela peut provoquer des incendies ou des électrocutions.
- N'enroulez pas le cordon d'alimentation ou ne le retenez pas par un nœud. Cela peut provoquer des incendies ou des électrocutions.
- Insérez complètement la fiche du cordon d'alimentation dans la prise secteur. Sinon, cela peut provoquer des incendies ou des électrocutions.
- Si la partie connecteur du cordon d'alimentation subit une torsion excessive, cela peut endommager le cordon ou débrancher des fils dans la machine. Cela peut provoquer un incendie. Évitez les situations suivantes :
 - Brancher et débrancher trop souvent le cordon d'alimentation.
 - Trébucher sur le cordon d'alimentation.
 - Plier le cordon d'alimentation près du connecteur et appliquer une torsion/tension continue à la prise murale ou à la fiche d'alimentation.
 - Soumettre le connecteur d'alimentation à un choc.
- Utilisez uniquement le cordon d'alimentation fourni, pour éviter tout risque d'incendie ou d'électrocution.
- En règle générale, n'utilisez pas de rallonge. L'utilisation d'une rallonge peut entraîner un incendie ou une électrocution.

ATTENTION

- N'utilisez pas d'alimentation électrique de tension autre que celle spécifiée ici. Cela peut provoquer des incendies ou des électrocutions.
- Tenez toujours le cordon d'alimentation par sa fiche pour le débrancher. Si vous tirez sur le cordon d'alimentation, vous risquez de le dénuder ou de casser l'âme du fil, ou encore d'endommager le cordon. Cela entraîne des fuites de courant qui risquent de provoquer des incendies ou des électrocutions.
- Laissez un espace suffisant autour du cordon d'alimentation de manière à pouvoir le débrancher facilement. Si vous laissez des objets autour de la prise, vous ne pourrez pas y accéder rapidement en cas d'urgence.

AVERTISSEMENT

- Ne pas démonter ni modifier l'imprimante. Elle comporte des composants à haute tension et à haute température qui risquent de provoquer des incendies ou des électrocutions.
- Toute utilisation incorrecte d'un équipement électrique est dangereuse. Tenez les enfants à l'écart du cordon d'alimentation, des câbles, des mécanismes internes ou des composants électriques de cet appareil.
- Si l'imprimante émet des bruits anormaux, de la fumée, de la chaleur ou une odeur inhabituelle, éteignez-la immédiatement, puis débranchez les câbles d'interface éventuellement connectés. Ensuite, débranchez le cordon d'alimentation de la prise secteur et contactez votre distributeur régional Canon agréé. Si vous continuez à utiliser l'imprimante, cela peut provoquer des incendies ou des électrocutions.
- Ne vaporisez pas de produits inflammables près de l'imprimante. Si de telles substances entrent en contact avec les composants électriques internes de l'imprimante, cela peut provoquer des incendies ou des électrocutions.
- Veillez à toujours éteindre l'interrupteur, et à débrancher la prise secteur et les câbles d'interface avant de déplacer l'imprimante. Sinon, cela peut endommager les câbles ou les cordons, et provoquer des incendies ou des électrocutions.
- Assurez-vous, après avoir déplacé la machine, que le connecteur d'alimentation ou la prise secteur est enfiché correctement. Sinon, cela peut provoquer une surchauffe et un incendie.
- Ne laissez pas tomber de trombones, d'agrafes ou autres objets en métal à l'intérieur de l'imprimante. Ne renversez pas d'eau, de liquides ou de substances inflammables (alcool, benzène, diluant de peinture, etc.) dans l'imprimante. Si ces objets touchent les zones haute tension à l'intérieur de l'imprimante, ils risquent de provoquer un incendie ou des chocs électriques. Si l'un de ces objets tombe à l'intérieur de l'imprimante (ou si l'un de ces liquides l'éclabousse), éteignez immédiatement l'appareil et débranchez les câbles d'interface s'ils sont connectés. Ensuite, débranchez le cordon d'alimentation de la prise secteur et contactez votre distributeur régional Canon agréé.
- Si vous branchez ou débranchez un câble USB lorsque le cordon d'alimentation est branché sur une prise secteur, ne touchez pas la partie métallique du connecteur, vous risquez de subir un choc électrique.

ATTENTION

- Ne placez aucun objet lourd sur l'imprimante. L'objet ou l'imprimante peut chuter, et provoquer des blessures corporelles.
- Éteignez l'imprimante si elle doit rester longtemps inutilisée, toute la nuit par exemple. Éteignez l'imprimante et débranchez la prise secteur si la machine doit rester longtemps inutilisée (pendant plusieurs jours, par exemple).
- Ouvrez ou fermez les capots soigneusement et délicatement. Faites attention de ne pas vous coincer les doigts.
- Eloignez vos mains ou vos vêtements du rouleau dans la zone de sortie. Même si l'imprimante n'imprime pas, une soudaine rotation du rouleau peut happer vos mains ou vêtements, provoquant des blessures corporelles.
- La fente de sortie est très chaude pendant l'impression et immédiatement après celle-ci. Ne touchez pas la zone autour de la fente de sortie, car vous risquez de vous brûler.

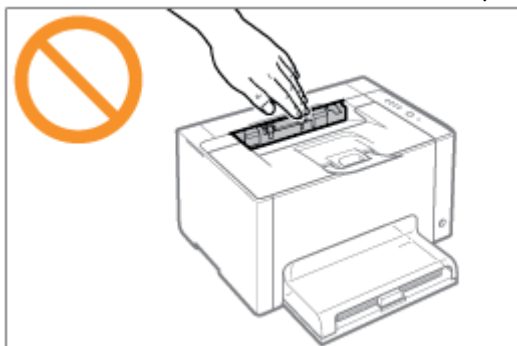

- Le papier imprimé peut être très chaud à sa sortie de l'imprimante. Faites bien attention lorsque vous retirez le papier pour l'aligner, en particulier après une impression en continu. Sinon, vous risquez de vous brûler.
- Le faisceau laser utilisé dans l'imprimante peut être nocif. Le rayonnement laser est complètement isolé dans le scanner laser par un couvercle. Le faisceau laser ne peut s'échapper de l'appareil à aucun moment au cours du fonctionnement normal. Lisez attentivement les remarques qui suivent et respectez les consignes de sécurité.
 - N'ouvrez jamais les capots autrement que de la façon indiquée dans ce manuel.
 - Ne retirez pas l'étiquette de sécurité apposée sur le couvercle du scanner laser.

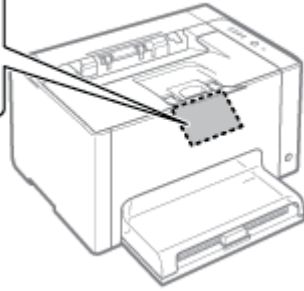

- Si le faisceau laser vient à s'échapper de l'appareil et que vos yeux s'y trouvent exposés, le rayonnement peut provoquer des lésions oculaires.

AVERTISSEMENT

- Lorsque vous nettoyez l'imprimante, éteignez-la, ainsi que l'ordinateur, puis débranchez les câbles d'interface et la prise secteur. Sinon, cela peut provoquer des incendies ou des électrocutions.
- Débranchez régulièrement le cordon d'alimentation de la prise secteur, et nettoyez le pourtour des broches métalliques du cordon d'alimentation et la prise elle-même avec un chiffon sec pour retirer la poussière et l'encrassement. Si le cordon d'alimentation est branché pendant longtemps dans un environnement sale, poussiéreux et enfumé, les dépôts de poussière qui s'accumulent encrassent facilement la prise. Cela peut provoquer des courts-circuits ou des incendies.
- Nettoyez l'imprimante avec un chiffon bien essoré humecté avec de l'eau ou un détergent doux dilué avec de l'eau. N'utilisez aucune substance inflammable telle que de l'alcool, du benzène ou du diluant à peinture. Si de telles substances entrent en contact avec les composants électriques internes de l'imprimante, cela peut provoquer des incendies ou des électrocutions.
- Certaines zones à l'intérieur de l'imprimante sont sous haute tension. Lorsque vous retirez un bourrage papier ou que vous inspectez l'intérieur de l'imprimante, faites attention de ne pas laisser les colliers, les bracelets ou autres objets métalliques entrer en contact avec l'intérieur de l'imprimante, car vous risquez de vous brûler ou de vous électrocuter.
- Ne jetez pas les cartouches d'encre usagées ou la cartouche à tambour au feu. L'encre qui reste dans les cartouches risque de s'enflammer et de vous brûler, ou encore de provoquer un incendie.
- En cas de renversement accidentel de toner, rassembler avec précaution les particules de toner ou les enlever à l'aide d'un chiffon doux humide de façon à en éviter l'inhalation.
Ne jamais utiliser un aspirateur non équipé d'un dispositif de protection contre les explosions de poussières pour nettoyer le toner renversé. Cela peut entraîner un dysfonctionnement de l'aspirateur ou une explosion de poussières due à une décharge électrostatique.
- Assurez-vous, après avoir nettoyé l'imprimante, que le connecteur d'alimentation ou la prise secteur est enfiché correctement. Sinon, cela peut provoquer une surchauffe et un incendie.
- Vérifiez régulièrement le cordon d'alimentation et sa fiche. Les situations suivantes peuvent provoquer un incendie, alors contactez immédiatement votre revendeur agréé Canon ou la ligne d'assistance Canon.
 - La fiche d'alimentation porte des marques de brûlure.
 - Une broche de la fiche d'alimentation est déformée ou cassée.
 - L'alimentation est coupée et rétablie lorsque vous pliez le cordon d'alimentation.
 - La gaine du cordon d'alimentation est endommagée, craquelée ou comporte des accrocs.
 - Une portion du cordon d'alimentation chauffe.
- Vérifiez régulièrement que le cordon d'alimentation et sa fiche ne sont pas soumis aux conditions suivantes. Sinon, cela peut provoquer des incendies ou des électrocutions.
 - Le connecteur d'alimentation est mal fixé.
 - Le cordon d'alimentation subit une tension parce que des objets lourds sont posés dessus ou qu'il est fixé avec des agrafes.
 - La fiche d'alimentation est mal fixée.
 - Le cordon d'alimentation est emmêlé.
 - Une portion du cordon d'alimentation est dans une allée (zone de passage).
 - Le cordon d'alimentation est trop proche du chauffage.

ATTENTION

- Ne tentez jamais d'effectuer vous-même l'entretien de cette imprimante, sauf opérations décrites dans ce manuel. Aucun des composants intérieurs de l'imprimante ne peut faire l'objet d'un entretien par l'utilisateur. Ne réglez que les contrôles mentionnés dans les instructions d'utilisation. Tout réglage incorrect peut présenter un danger de blessure corporelle et/ou de dommages matériels exigeant des réparations importantes qui ne seront pas couvertes par la garantie restreinte de votre appareil.

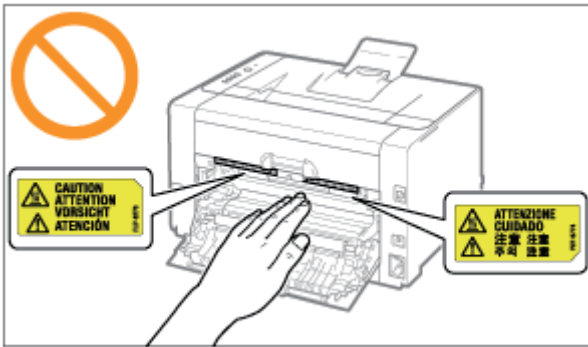

- Pendant l'utilisation de l'appareil, l'unité de fixation et la zone avoisinante dans l'imprimante chauffent. Ne touchez pas l'unité de fixation lorsque vous retirez un bouchage papier ou que vous vérifiez l'intérieur de l'imprimante, car vous risquez de vous brûler.
- Lorsque vous retirez un bouchage papier ou que vous vérifiez l'intérieur de la machine, n'approchez pas de l'unité de fixation et de la zone environnante pendant trop longtemps. En effet, vous risquez de vous brûler, même si vous ne touchez pas directement l'unité de fixation et la zone environnante.
- Si le papier est coincé, retirez le bouchage papier afin qu'il ne reste aucun morceau de papier dans l'imprimante (cela vous est indiqué par le message affiché). Ne mettez jamais les mains sur les éléments autres que ceux indiqués à l'écran. Sinon, vous risquez de vous brûler ou de vous blesser.
- Lorsque vous retirez un bouchage papier, que vous remplacez les cartouches d'encre ou que vous changez la cartouche à tambour, faites attention de ne pas tacher vos mains ou vos vêtements avec de l'encre. Si vous vous salissez, lavez immédiatement à l'eau froide. L'eau chaude a pour effet de fixer l'encre dont les taches seront impossibles à enlever.
- Lorsque vous retirez les bouchages papier, faites attention de ne pas renverser d'encre sur le papier. Vous risquez de recevoir des éclaboussures d'encre dans les yeux ou la bouche. Si vous recevez des éclaboussures d'encre dans les yeux ou sur la bouche, lavez immédiatement à l'eau froide et consultez un médecin.
- Lorsque vous chargez du papier ou que vous retirez un bouchage papier, faites attention de ne pas vous couper les mains avec les bords du papier.
- Lorsque vous retirez les cartouches d'encre ou la cartouche à tambour, procédez doucement afin d'éviter les projections d'encre dans les yeux ou la bouche. Si vous recevez des éclaboussures d'encre dans les yeux ou sur la bouche, lavez immédiatement à l'eau froide et consultez un médecin.
- N'essayez pas de démonter les cartouches d'encre ou la cartouche à tambour. Vous risquez de recevoir des éclaboussures d'encre dans les yeux ou la bouche. Si vous recevez des éclaboussures d'encre dans les yeux ou sur la bouche, lavez immédiatement à l'eau froide et consultez un médecin.
- Si de l'encre fuit des cartouches d'encre ou de la cartouche à tambour, faites attention de ne pas l'inhaler et prenez soin d'éviter tout contact direct avec votre peau. Si l'encre vient en contact avec votre peau, lavez la zone affectée avec du savon. Si vous sentez une irritation au niveau de la zone affectée ou une gêne après avoir inhalé de l'encre, consultez immédiatement un médecin.

AVERTISSEMENT

- Ne jetez pas les cartouches d'encre usagées au feu. L'encre qui reste dans les cartouches risque de s'enflammer et de vous brûler, ou encore de provoquer un incendie.
- Ne stockez pas les cartouches d'encre ou le papier dans un endroit exposé à une flamme vive. L'encre ou le papier risque de s'enflammer et de vous brûler, ou encore de provoquer un incendie.
- Pour la mise au rebut des cartouches d'encre ou de la cartouche à tambour, placez ces cartouches dans un sac pour éviter de répandre de l'encre, puis mettez les cartouches d'encre ou la cartouche à tambour au rebut en respectant les réglementations en vigueur.
- En cas de renversement accidentel de toner, rassembler avec précaution les particules de toner ou les enlever à l'aide d'un chiffon doux humide de façon à en éviter l'inhalation.
Ne jamais utiliser un aspirateur non équipé d'un dispositif de protection contre les explosions de poussières pour nettoyer le toner renversé. Cela peut entraîner un dysfonctionnement de l'aspirateur ou une explosion de poussières due à une décharge électrostatique.

ATTENTION

- Conservez les cartouches d'encre et autres consommables hors de la portée des jeunes enfants. En cas d'ingestion d'encre ou de tout autre article, consultez immédiatement un médecin.
- N'essayez pas de démonter les cartouches d'encre ou la cartouche à tambour. Vous risquez de recevoir des éclaboussures d'encre dans les yeux ou la bouche. Si vous recevez des éclaboussures d'encre dans les yeux ou sur la bouche, lavez immédiatement à l'eau froide et consultez un médecin.
- Si de l'encre fuit des cartouches d'encre ou de la cartouche à tambour, faites attention de ne pas l'inhaler et prenez soin d'éviter tout contact direct avec votre peau. Si l'encre vient en contact avec votre peau, lavez la zone affectée avec du savon. Si vous sentez une irritation au niveau de la zone affectée ou une gêne après avoir inhalé de l'encre, consultez immédiatement un médecin.
- Si vous tirez trop brutalement sur la bande adhésive d'obturation ou si vous cessez de tirer dessus à mi-parcours, vous risquez de renverser de l'encre. En cas de contact de l'encre avec les yeux ou la bouche, rincez immédiatement à l'eau froide et consultez un médecin.

↳ **Caractéristiques de l'imprimante**

↳ **Configuration minimale requise pour l'impression**

↳ **Nom et dimensions de chaque composant**

↳ **Panneau de commandes**

↳ **Fenêtre d'état de l'imprimante**

↳ **Mode d'économie d'énergie**

↳ **Précautions à prendre pour la manipulation de l'imprimante**

↳ **Consommables**

Caractéristiques de l'imprimante

02C7-011

Caractéristiques matérielles

Type	Imprimante de bureau page à page
Méthode d'impression	Electrophotographie (fixation sur demande)
Vitesse d'impression (Papier ordinaire (60 à 100 g/m ²), lors de l'impression en continu sur format A4)	<ul style="list-style-type: none"> • Impression en noir et blanc : 16 pages/min. • Impression couleur : 4 pages/min. <p>† La vitesse d'impression peut diminuer en fonction des paramètres de format papier, de type de papier, d'orientation et de nombre de copies.</p>
Délai de préchauffage (Délai entre mise sous tension et imprimante prête)	<p>66 secondes maximum</p> <p>† Peut varier en fonction des conditions d'utilisation, notamment selon l'environnement d'installation.</p>
Temps de récupération (Délai entre mode veille et imprimante prête)	Environ 10 secondes
Durée de la première impression (Pour l'impression sur papier A4)	<ul style="list-style-type: none"> • Impression en noir et blanc : 13,6 secondes • Impression couleur : 24,7 secondes <p>† Varie selon l'environnement de sortie.</p>
Format papier	<ul style="list-style-type: none"> • Formats standard : A4, B5, A5, Légal, Lettre, Executive, Statement, Enveloppe Monarch, Enveloppe N° 10 (COM10), Enveloppe DL, Enveloppe C5, Enveloppe B5, Papier ministre, Fiche et 16K • Formats papier personnalisés : Largeur 76,2 à 215,9 mm, longueur 127 à 355,6 mm
Capacité papier (Bac multifonctions)	Environ 150 feuilles
Sortie papier	Face imprimée vers le bas
Capacité du bac de sortie (Bac de sortie)	Environ 50 feuilles
Bruit (Emission acoustique déclarée selon ISO 9296)	<ul style="list-style-type: none"> • LwAd (niveau déclaré de puissance acoustique pondéré A (1 B = 10 dB)) <ul style="list-style-type: none"> – En mode d'attente : Inaudible – En fonctionnement (noir et blanc) : 6,4 B maximum – En fonctionnement (couleur) : 6,2 B maximum • LpAm (niveau déclaré de volume sonore pondéré A (au niveau de l'utilisateur)) <ul style="list-style-type: none"> – En mode d'attente : Inaudible – En fonctionnement (noir et blanc) : 50 dB – En fonctionnement (couleur) : 48 dB
Environnement de fonctionnement	<p>Environnement de fonctionnement</p> <p>– Plage de températures : 10 à 30°C (50 à 86°F)</p>

(Imprimante uniquement)	– Plage d'humidité : 20 à 80 % d'humidité relative (sans condensation)
Interface hôte	Interface USB – USB Haute vitesse/USB
Interface utilisateur	<ul style="list-style-type: none"> • Six témoins LED • Une touche de commande
Alimentation électrique	220 à 240 V (±10 %), 50/60 Hz (±2 Hz)
Consommation électrique (à 20°C (68°F))	<ul style="list-style-type: none"> • Maximum : 868 W • En fonctionnement (noir et blanc) : environ 230 W • En fonctionnement (couleur) : environ 145 W • En mode attente : environ 7 W • En mode veille : environ 1,1 W <p>† Même si l'imprimante est éteinte, il existe une très faible consommation électrique si la prise secteur reste branchée sur la prise murale. Pour que l'imprimante ne consomme plus de courant, débranchez le cordon d'alimentation de la prise secteur.</p>
Consommables	<ul style="list-style-type: none"> • Cartouches d'encre <ul style="list-style-type: none"> – Canon Toner Cartridge 729 Black (noir) – Canon Toner Cartridge 729 Yellow (jaune) – Canon Toner Cartridge 729 Magenta (magenta) – Canon Toner Cartridge 729 Cyan (cyan) • Cartouche à tambour <ul style="list-style-type: none"> – Canon Drum Cartridge 029 <p>† Pour en savoir plus sur la capacité des cartouches, reportez-vous à "Délai de remplacement", à la section "Consommables".</p>
Poids	<ul style="list-style-type: none"> • Imprimante et composants inclus <ul style="list-style-type: none"> – Imprimante (sans cartouches d'encre ni cartouche à tambour) : environ 10,7 kg – Cartouche d'encre (chacune) : environ 0,3 kg – Cartouche à tambour : environ 0,4 kg • Consommables <ul style="list-style-type: none"> – Cartouche d'encre (chacune) (cartouche de marque Canon) : environ 0,3 kg – Cartouche à tambour (cartouche de marque Canon) : environ 0,4 kg

Caractéristiques logicielles

Logiciel d'impression	Logiciel CAPT (Canon Advanced Printing Technology)
Zone imprimable	<p>Les données peuvent être imprimées avec une marge de 5 mm. (10 mm pour les enveloppes)</p> <p>† Pour en savoir plus, reportez-vous à "Zone imprimable".</p>

Configuration minimale requise pour l'impression

02C7-012

Le pilote d'imprimante est requis pour imprimer à l'aide de cette imprimante.

La configuration minimale requise pour l'installation du pilote d'imprimante est la suivante.

Systeme d'exploitation

- Windows 2000 Server ou Professionnel
- Windows XP Professionnel ou Edition familiale
- Windows XP Professionnel Edition x64
- Windows Vista (version 32 ou 64 bits)
- Windows 7 (version 32 ou 64 bits)
- Windows Server 2003
- Windows Server 2003 Edition x64
- Windows Server 2008 (version 32 ou 64 bits)

† Selon la langue que vous utilisez, le pilote d'imprimante pour système d'exploitation 64 bits n'est pas forcément disponible sur le CD-ROM fourni.

Téléchargez le pilote d'imprimante depuis le site Web de Canon (<http://www.canon.com/>) selon vos besoins.

† Pour consulter les dernières informations sur les systèmes d'exploitation et Service Packs pris en charge, consultez le site Web de Canon (<http://www.canon.com/>).

Exigences système (configuration minimale requise)

	Windows 2000, XP et Server 2003	Windows Vista, 7 et Server 2008
CPU	300 MHz ou plus	CPU et RAM conformes à la configuration minimale requise pour Windows Vista, 7 ou Server 2008
Mémoire disponible (RAM)	128 MB ou plus	
Espace disque disponible	Quantité d'espace disque indiquée dans l'écran d'installation du pilote d'imprimante	

Configuration minimale recommandée

	Windows 2000, XP et Server 2003	Windows Vista, 7 et Server 2008
CPU	1,2 GHz ou plus	CPU et RAM conformes à la configuration minimale requise pour Windows Vista, 7 ou Server 2008
Mémoire disponible (RAM)	256 MB ou plus	

Interface

USB Haute vitesse/USB

REMARQUE

A propos de la mémoire disponible

La quantité réelle de mémoire disponible dépend de la configuration système de votre ordinateur et des logiciels utilisés. La qualité d'impression n'est garantie pour aucun des environnements système décrits ci-dessus.

A propos des équipements à communication unidirectionnelle

L'imprimante met en place une communication bidirectionnelle. Le fonctionnement de l'imprimante n'a pas été testé avec connexion à un équipement à communication unidirectionnelle ; Canon ne peut donc pas garantir que l'imprimante fonctionnera si vous la connectez à l'aide de serveurs d'impression, de concentrateurs USB ou de commutateurs unidirectionnels.

Nom et dimensions de chaque composant

02C7-013

Nom de composant

Vue de face

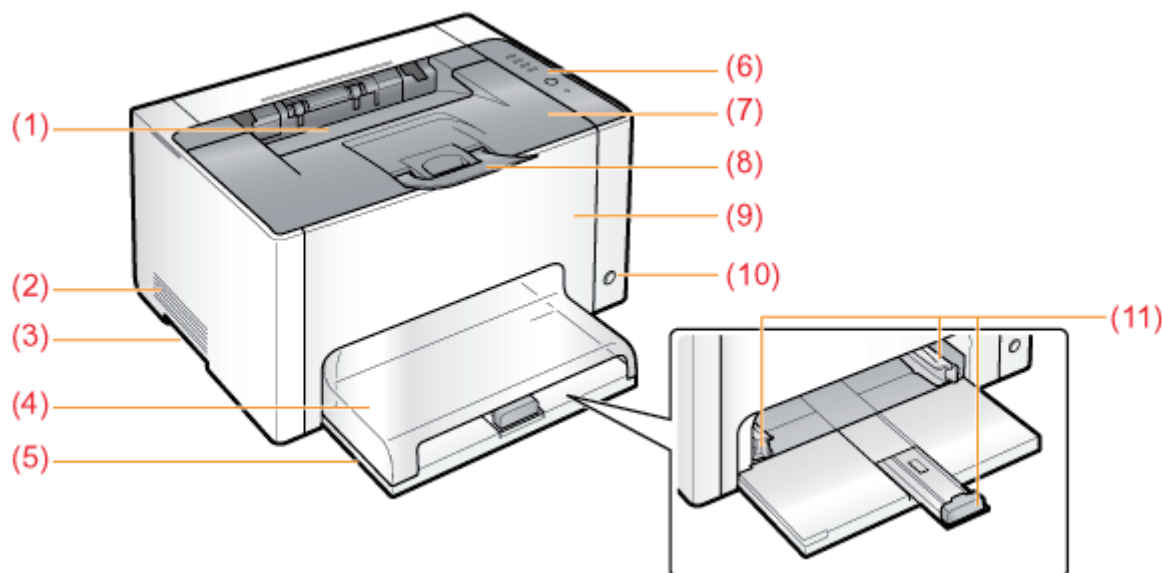

- | | | |
|-------------------------------|--------------------------|---------------------|
| (1) Bac de sortie | (5) Bac multifonctions | (9) Couvercle avant |
| (2) Fente de ventilation | (6) Panneau de commandes | (10) Interrupteur |
| (3) Poignée pour le transport | (7) Couvercle | (11) Guides-papier |
| (4) Couvercle du bac | (8) Bac secondaire | |

Vue arrière

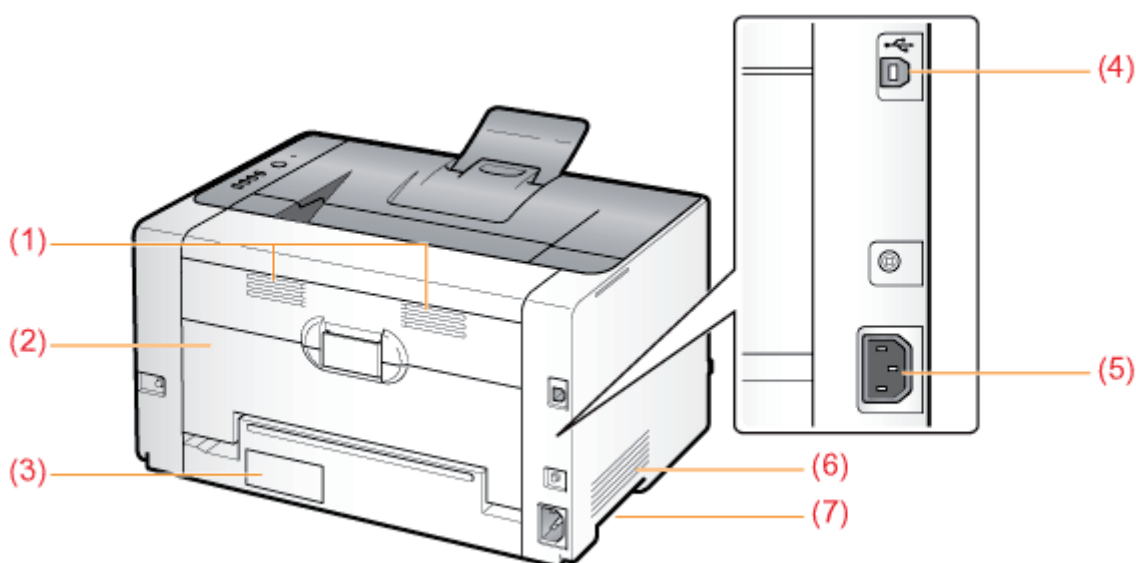

- | | | |
|---------------------------|--------------------|-------------------------------|
| (1) Fentes de ventilation | (4) Connecteur USB | (6) Fente de ventilation |
| (2) Capot arrière | (5) Prise d'entrée | (7) Poignée pour le transport |

Vue de l'intérieur

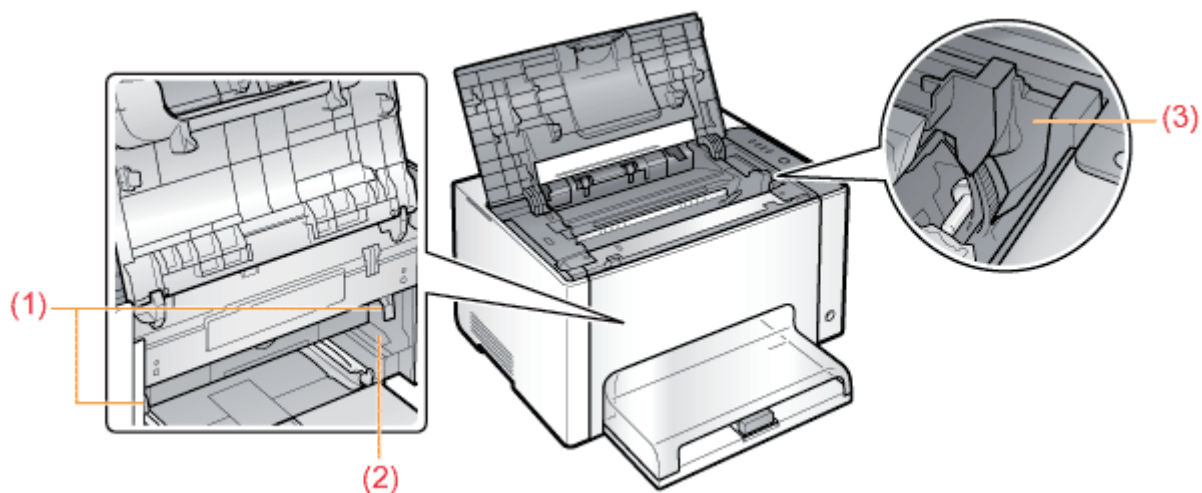





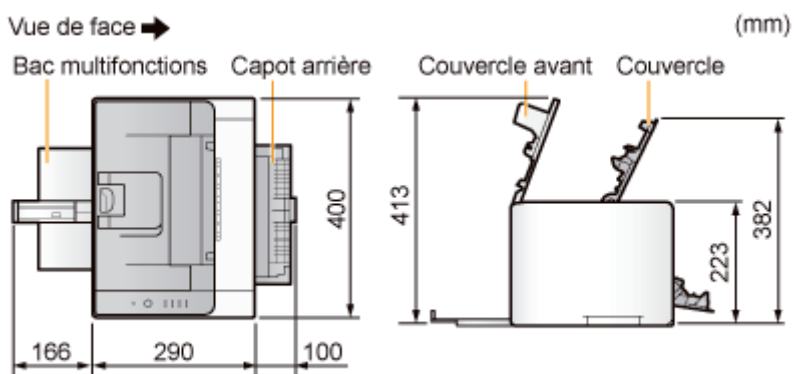

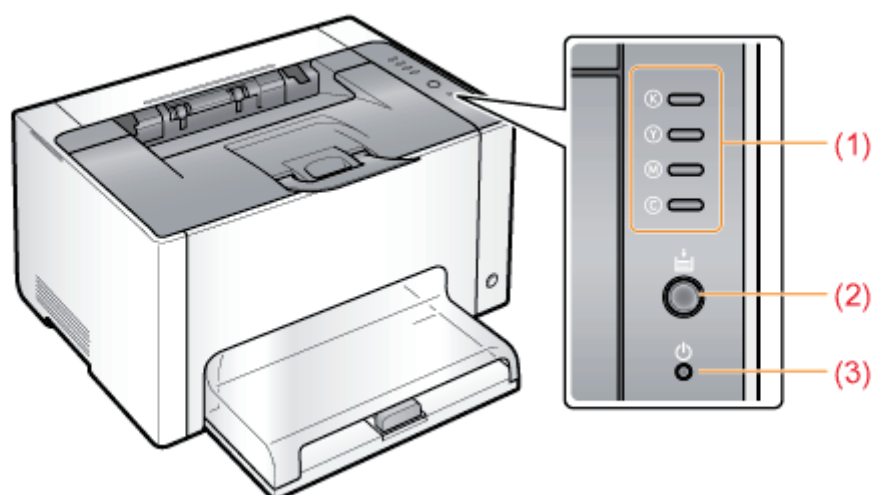
(1) Levier de déverrouillage (2) Guide de cartouche à tambour (3) Guide de cartouche d'encre

Dimensions de chaque composant





Témoins

Nom	Etat	Solution	
(1) Témoin d'encre	 (Clignotant de toutes les couleurs)	Les cartouches d'encre se déplacent.	Attendez que les cartouches d'encre cessent de bouger.
	(Exemple : Noir)  (Allumé)	Une erreur s'est produite dans les cartouches d'encre. (Par exemple, les cartouches d'encre sont vides)	Résolez le problème en suivant les instructions du message affiché dans la fenêtre d'état de l'imprimante.* ¹ ❖ "Un message s'affiche dans la fenêtre d'état de l'imprimante"
	(Exemple : Noir)  (Clignotant)	Les cartouches d'encre sont en position de remplacement.	
(2) Témoin de papier	 (Allumé)	L'imprimante est en mode de remplacement des cartouches d'encre* ² .	—
	 (Clignotant)	Vous devez vérifier le papier. (Par exemple, papier épuisé ou alimentation incorrecte)	Rechargez correctement le papier, puis appuyez sur la touche [] (Papier) de l'imprimante.* ³
(3) Témoin d'alimentation	 (Allumé)	L'imprimante est allumée.	—

*¹ Pour en savoir plus sur la procédure d'affichage de la fenêtre d'état de l'imprimante, reportez-vous à "Fenêtre d'état de

l'imprimante".

*2 Il s'agit d'un état dans lequel vous pouvez déplacer manuellement les cartouches d'encre vers la position de remplacement. Pour en savoir plus, reportez-vous à "[Déplacement des cartouches d'encre avec la touche Papier de l'imprimante](#)".

*3 Pour en savoir plus sur la procédure de chargement du papier, reportez-vous à "[Chargement du papier](#)".

Touche

Nom	Fonction
(2) Touche papier	<ul style="list-style-type: none"><li data-bbox="395 443 1543 539">▪ Lorsque le témoin de papier clignote : Appuyez sur cette touche pour reprendre l'impression après avoir rechargé le papier correctement.*1<li data-bbox="395 546 1543 703">▪ Lorsque le témoin de papier s'allume : Les cartouches d'encre en position de remplacement se déplacent si vous appuyez sur cette touche. Vous sortez du mode de remplacement des cartouches d'encre*2 lorsque vous appuyez sur cette touche et la maintenez enfoncée (pendant 2 secondes).<li data-bbox="395 710 1543 806">▪ Lorsque le témoin de papier est éteint : L'imprimante passe en mode de remplacement des cartouches d'encre*2 lorsque vous appuyez sur cette touche et la maintenez enfoncée (pendant 2 secondes).

*1 Pour en savoir plus sur la procédure de chargement du papier, reportez-vous à "[Chargement du papier](#)".







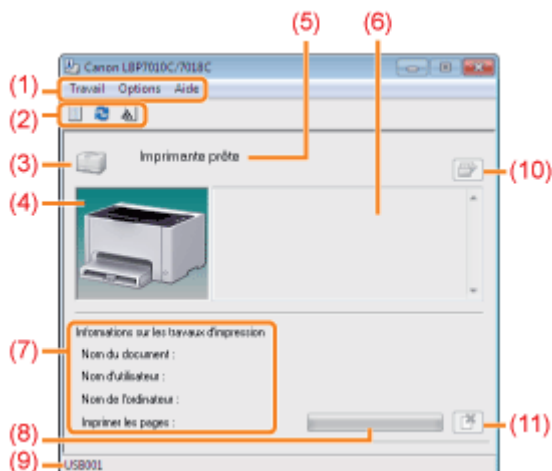

*2 Il s'agit d'un état dans lequel vous pouvez déplacer manuellement les cartouches d'encre vers la position de remplacement. Pour en savoir plus, reportez-vous à "[Déplacement des cartouches d'encre avec la touche Papier de l'imprimante](#)".



Fenêtre d'état de l'imprimante

02C7-015

La fenêtre d'état de l'imprimante permet de connaître l'état de l'imprimante (notamment son statut de fonctionnement et des informations sur le travail), d'exécuter des utilitaires, de définir les paramètres de l'appareil, etc.



<p>(1) Barre de menus</p>	<ul style="list-style-type: none"> • Menu [Travail] Vous pouvez annuler un travail, reprendre un travail mis sur pause pour une raison quelconque pendant l'impression ou afficher la file d'attente d'impression. • Menu [Options] Vous pouvez exécuter des utilitaires, spécifier les paramètres de l'imprimante, etc. • Menu [Aide] Ce menu vous permet d'afficher l'aide et les informations de version.
<p>(2) Barre d'outils</p>	<ul style="list-style-type: none"> • [] (File d'attente d'impression) Affiche la file d'attente d'impression, qui est une fonction Windows. Pour en savoir plus sur la file d'attente d'impression, reportez-vous à l'aide de Windows. • [] (Rafraîchir) Permet d'obtenir l'état de l'imprimante et de rafraîchir la fenêtre d'état de l'imprimante. • [] (Informations sur les consommables) Affiche la boîte de dialogue [Informations sur les consommables]. Vous pouvez vérifier l'état des cartouches d'encre et de la cartouche à tambour. "Vérification de l'état des consommables"
<p>(3) [Icône]</p>	<p>Affiche l'état de l'imprimante.</p> <ul style="list-style-type: none">  L'imprimante est prête à imprimer ou se trouve en mode veille.  L'imprimante fait une pause.  Problèmes de l'imprimante en attente de correction.  Impossible de communiquer avec l'imprimante.  Appel de service en cours.
<p>(4) [Zone d'animation]</p>	<p>Affiche l'état de l'imprimante avec un graphique animé. Cette zone affiche la progression de l'impression ou les conditions d'erreur en fonction de l'état de l'imprimante.</p>

(5) [Zone de message]	Affiche des messages concernant l'état de l'imprimante.
(6) [Zone de message] (secondaire)	Affiche des informations supplémentaires (explication de la situation, solutions, etc.) en cas d'erreur ou d'événement similaire.
(7) [Zone d'informations sur les tâches]	Affiche les informations concernant le travail.
(8) [Barre de progression]	Affiche la progression de l'impression du travail en cours. La barre s'accroît progressivement pour indiquer l'avancement de l'impression.
(9) [Barre d'état]	Affiche le périphérique auquel est connectée l'imprimante.
(10) [] (Résoudre l'erreur)	Vous pouvez reprendre un travail quand celui-ci a été suspendu pour une raison donnée durant l'impression.
(11) [] (Annuler les travaux)	Annule le travail en cours. Lors de l'impression d'un travail lancé par un autre utilisateur, le bouton [Annuler les travaux] est grisé.

REMARQUE

Pour en savoir plus sur chaque option de la fenêtre d'état de l'imprimante

Reportez-vous à l'aide.

["Utilisation de l'aide"](#)

Affichage de la fenêtre d'état de l'imprimante

Cliquez sur [] dans la barre d'état système Windows, puis sélectionnez le nom de l'imprimante.

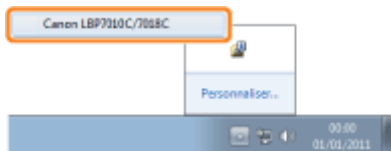

REMARQUE

Affichage de la fenêtre d'état de l'imprimante à partir du pilote d'imprimante

Cliquez sur [] (Afficher la fenêtre d'état de l'imprimante) en divers endroits, par exemple dans l'onglet [Configuration page].

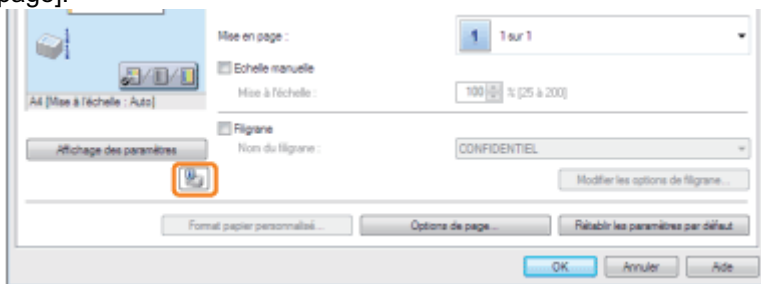

Affichage automatique de la fenêtre d'état de l'imprimante

Lorsqu'une erreur ou un avertissement des consommables survient, la fenêtre d'état de l'imprimante est automatiquement affichée si l'imprimante reçoit un travail d'impression.

† Vous pouvez modifier les paramètres d'affichage dans la boîte de dialogue [Préférences (utilisateurs)] ou [Préférences (administrateurs)], accessibles depuis la fenêtre d'état de l'imprimante. Pour en savoir plus, reportez-vous à l'aide.

["Utilisation de l'aide"](#)

Mode d'économie d'énergie

02C7-080

Vous pouvez réduire de manière significative la consommation d'énergie de l'imprimante en utilisant le mode veille ou en éteignant l'imprimante lorsque vous ne l'utilisez pas pendant un certain laps de temps.

Mode veille

Vous pouvez configurer l'imprimante pour qu'elle passe en mode veille lorsque l'ordinateur n'envoie pas de données ou lorsque l'imprimante reste dans le même état au-delà du délai défini.

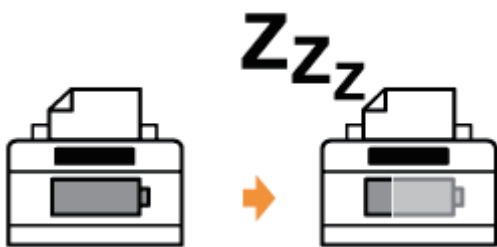

Arrêt automatique

Vous pouvez configurer l'imprimante pour qu'elle s'éteigne à la fin du délai spécifié, après son passage en mode veille.

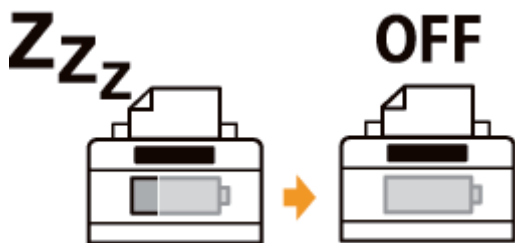

Vous pouvez spécifier les paramètres du mode veille à l'aide de la procédure suivante.

1

Cliquez sur [] dans la barre d'état système Windows, puis sélectionnez le nom de l'imprimante.

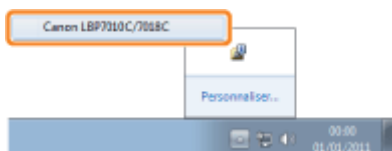

2

Dans le menu [Options], sélectionnez [Paramètres du périphérique] → [Paramètres de veille].

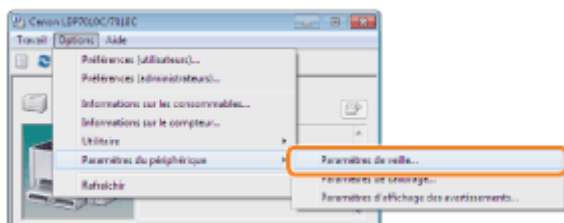

3

Spécifiez les paramètres du mode veille.

- (1) Cochez la case [Entrer en mode veille après une période donnée].
- (2) Spécifiez le délai qui doit s'écouler avant que l'imprimante passe en mode veille, dans le champ [Temps nécessaire pour entrer en mode veille].
- (3) Cliquez sur [OK].

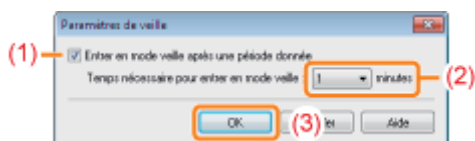

REMARQUE

A propos du paramètre de délai de passage en mode veille

Vous pouvez sélectionner [1], [5], [10], [15], [30], [60], [90], [120], [150] ou [180] minutes pour [Temps nécessaire pour entrer en mode veille]. La valeur par défaut est [1] minute.

† Il est recommandé d'utiliser cette option avec la valeur par défaut.

Vous pouvez spécifier les paramètres d'arrêt automatique à l'aide de la procédure suivante.

REMARQUE

Précautions lors du partage de l'imprimante

Vous ne pouvez pas modifier les réglages avec l'imprimante partagée.
Modifiez les réglages de l'environnement dans lequel une imprimante locale est installée.

1

Insérez le CD-ROM "User Software" fourni dans le lecteur de votre ordinateur.

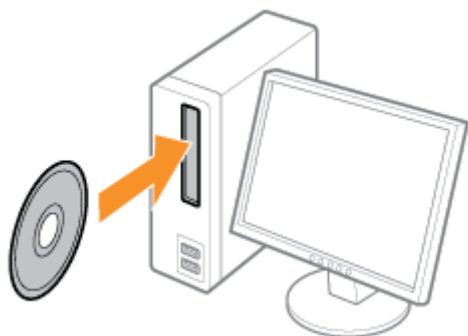

2

Cliquez sur [Logiciels supplémentaires].



? Si l'écran ci-dessus ne s'affiche pas

↳ "Fonctionnement de base/Informations diverses pour Windows"

? Si la boîte de dialogue [Exécution automatique] s'affiche

Cliquez sur [Exécuter AUTORUN.EXE].

? Si la boîte de dialogue [Contrôle de compte d'utilisateur] s'affiche

Cliquez sur [Continuer] ou sur [Oui].

3

Cliquez sur [Démarrer] dans [Outil d'arrêt automatique].

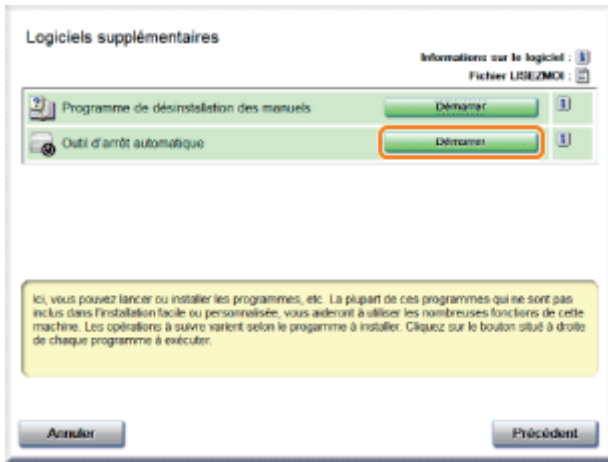

4

Sélectionnez une imprimante, puis cliquez sur [Paramètres d'arrêt automatique].

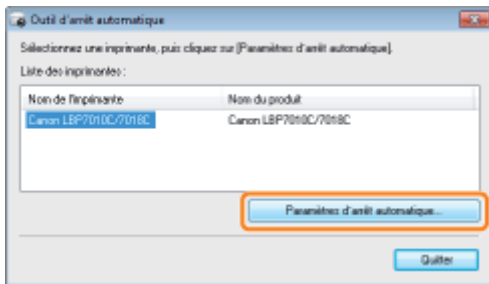

5

Spécifiez les paramètres d'arrêt automatique.

- (1) Cochez la case [Arrêt automatique après une période fixe].
- (2) Spécifiez l'heure d'arrêt dans le champ [Arrêt automatique après].
- (3) Cliquez sur [OK].

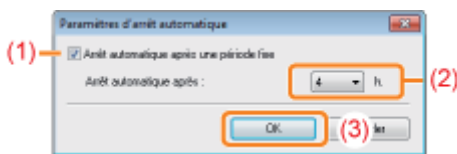

REMARQUE

A propos du paramètre de délai d'exécution de l'arrêt automatique

Si vous modifiez la valeur [Arrêt automatique après] pendant que le mode veille est actif, le délai d'exécution de l'arrêt automatique est réinitialisé.

Vous définissez la valeur [Arrêt automatique après] pour l'arrêt automatique par incréments d'une heure, de [1 h.] à [8 h.].

- † Si vous spécifiez pour cette option une durée plus courte que celle définie par le paramètre par défaut, cela peut réduire la durée de vie des cartouches d'encre (la valeur par défaut est 4 heures).

Précautions à prendre pour la manipulation de l'imprimante

02C7-017

Cette imprimante comporte divers éléments électroniques et composants d'optique de précision. Lisez attentivement la section suivante afin de manipuler correctement l'imprimante.

Reportez-vous également à "[Consignes de sécurité importantes](#)".

- Ne placez aucun objet autre que du papier sur l'imprimante, dans les bacs ou sur les couvercles. Vous risquez d'endommager l'imprimante.

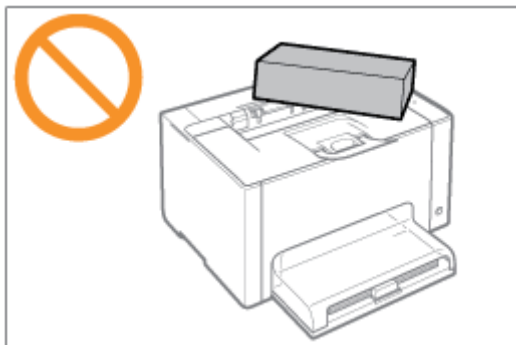

- Évitez de secouer l'imprimante. Cela peut nuire à la qualité de l'impression ou endommager l'imprimante.

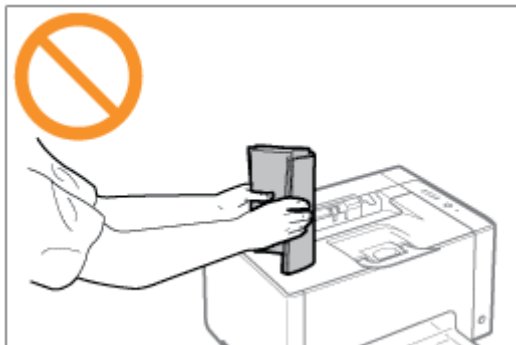

- Ne laissez pas les couvercles ouverts plus longtemps que nécessaire. L'exposition de l'imprimante à la lumière directe du soleil ou à une forte luminosité peut affecter la qualité d'impression.
- N'ouvrez pas les couvercles de l'imprimante pendant l'impression. Vous risquez d'endommager l'imprimante.
- Manipulez le bac ou le couvercle délicatement, sinon, vous risquez d'endommager l'imprimante.
- Si vous souhaitez recouvrir l'imprimante pour éviter la poussière, pensez à l'éteindre et à attendre qu'elle soit suffisamment refroidie avant de la recouvrir.
- Si vous prévoyez de ne pas utiliser l'imprimante pendant une longue période, débranchez la fiche d'alimentation de la prise secteur.
- N'utilisez ni ne stockez jamais l'imprimante dans une pièce où des produits chimiques sont utilisés.

Les consommables suivants sont fournis pour cette imprimante. Vous pouvez vous les procurer auprès de votre distributeur régional Canon agréé.

Utilisez le tableau suivant comme guide pour le remplacement des consommables. Attention, la durée de vie réelle peut être plus courte que celle indiquée, selon l'environnement d'installation de l'imprimante, le format papier utilisé ou le type de document.

Consommables	Délai de remplacement	Méthode de remplacement
Canon Toner Cartridge 729 Black (noir)	Rendement moyen de la cartouche d'encre : 1 200 pages *1 *3	☛ "Remplacement de la cartouche d'encre"
Canon Toner Cartridge 729 Yellow (jaune) Canon Toner Cartridge 729 Magenta (magenta) Canon Toner Cartridge 729 Cyan (cyan)	Rendement moyen composite des cartouches d'encre Y (Yellow, jaune), M (Magenta) et C (Cyan) : 1 000 pages *1 *3	
Canon Drum Cartridge 029	Durée de vie de la cartouche à tambour : 7 000 pages *2 *3	

1 Ce rendement moyen est calculé selon la norme "ISO/IEC 19798" pour l'impression sur papier A4 avec la densité d'encre par défaut.

* La norme "ISO/IEC 19798" est la norme globale associée à la "Méthode pour la détermination du rendement des cartouches de toner pour les imprimantes couleur et pour les dispositifs multifonctionnels qui contiennent des composants d'imprimantes", émise par l'ISO (Organisation internationale de normalisation).

*2 La durée de vie de la cartouche à tambour est calculée sur la base de nos critères d'évaluation, pour l'impression sur papier ordinaire A4 selon un intervalle de 2 feuilles (intermittence d'impression de 2 feuilles).

De plus, cette valeur correspond à la durée de vie de la cartouche à tambour pour l'impression en couleur. Cette durée de vie double pratiquement si vous effectuez uniquement des impressions en noir et blanc.

*3 Lorsque les consommables sont presque épuisés, des messages apparaissent dans la fenêtre d'état de l'imprimante. De plus, vous pouvez consulter l'état des consommables dans la boîte de dialogue [Informations sur les consommables] de la fenêtre d'état de l'imprimante.

☛ "Vérification de l'état des consommables"

IMPORTANT

A propos du remplacement des cartouches d'encre ou des cartouches à tambour

Pour une qualité d'impression optimale, il est recommandé de n'utiliser que des cartouches d'encre et des cartouches à tambour de marque Canon.

Nom du modèle	Cartouche d'encre de marque Canon prise en charge
LBP7010C/LBP7018C	Canon Toner Cartridge 729 Black (noir) Canon Toner Cartridge 729 Yellow (jaune) Canon Toner Cartridge 729 Magenta (magenta) Canon Toner Cartridge 729 Cyan (cyan)

Nom du modèle	Cartouche à tambour de marque Canon prise en charge
LBP7010C/LBP7018C	Canon Drum Cartridge 029

Cartouches de toner ou cartouches à tambour : attention aux contrefaçons.

Il existe des cartouches de toner et des cartouches à tambour Canon contrefaites sur le marché.

Leur utilisation risque d'affecter la qualité de l'impression ainsi que les performances de la machine.

Canon ne pourra être tenu responsable d'aucun dysfonctionnement, accident ou dommage causé par l'utilisation de contrefaçons.

Pour plus d'informations, consulter <http://www.canon.com/counterfeit>.

 **REMARQUE**

Disponibilité des encres, cartouches d'encre et cartouches à tambour

Les cartouches d'encre et la cartouche à tambour recommandées pour cette machine seront disponibles dans le commerce pendant environ sept (7) années (ou une période supérieure requise par la législation en vigueur) après l'arrêt de la fabrication de ce modèle d'appareil.

Vérification de l'état des consommables

02C7-019

Vous pouvez consulter l'état actuel des consommables dans la boîte de dialogue [Informations sur les consommables] de la fenêtre d'état de l'imprimante.

† Pour en savoir plus sur la fenêtre d'état de l'imprimante, reportez-vous à "[Fenêtre d'état de l'imprimante](#)".

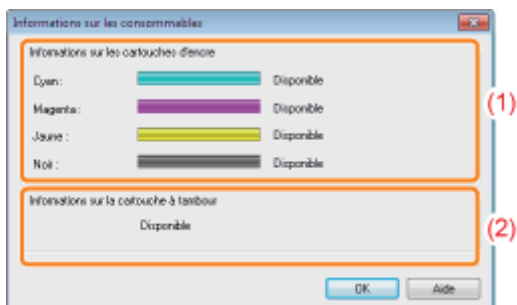

(1) [Informations sur les cartouches d'encre]

Vous pouvez vérifier l'état de la cartouche d'encre de chaque couleur.

Barre d'état (Exemple : Noir)	Message	Etat	Solution
	Disponible	Continuer l'utilisateur comme d'habitude.	—
	Remplacement à prévoir	La cartouche d'encre est presque vide.	Préparez une cartouche d'encre de remplacement. Il est recommandé de remplacer la cartouche d'encre avant d'imprimer une grande quantité de données.
	Remplacer la cartouche	La cartouche d'encre est vide.	Remplacez la cartouche d'encre.
		Il est impossible de garantir la qualité d'impression car la cartouche d'encre est vide ou en raison d'une autre erreur.	
	Insérer la cartouche	La cartouche d'encre n'est pas installée. Vous avez installé une cartouche d'encre de la mauvaise couleur.	Installez correctement la cartouche d'encre.

(2) [Informations sur la cartouche à tambour]

Vous pouvez vérifier l'état de la cartouche à tambour.

Message	Etat	Solution
Disponible	Continuer l'utilisateur comme d'habitude.	—
Remplacement à prévoir	La cartouche à tambour est presque vide.	Préparez une cartouche à tambour de remplacement. Il est recommandé de remplacer la cartouche à tambour avant d'imprimer une grande quantité de données.
Remplacer la	Il est impossible de garantir la	

cartouche	qualité d'impression car la cartouche à tambour est vide.	Remplacez la cartouche à tambour.
Insérer la cartouche	La cartouche à tambour n'est pas installée.	Installez correctement la cartouche à tambour.

 **REMARQUE**

Procédure de remplacement des cartouches d'encre ou de la cartouche à tambour

- "Remplacement de la cartouche d'encre"
- "Remplacement de la cartouche à tambour"

↳ Remplacement de la cartouche d'encre

- ↳ Remplacement de la cartouche d'encre
- ↳ Stockage des cartouches d'encre

↳ Remplacement de la cartouche à tambour

- ↳ Remplacement de la cartouche à tambour
- ↳ Stockage de la cartouche à tambour

↳ Déplacement de l'imprimante

↳ Nettoyage et maintenance de l'imprimante

- ↳ Ajustement de la couleur (Calibrage)
- ↳ Nettoyage du rouleau de fixation de l'imprimante
- ↳ Nettoyage du tambour photosensible de l'imprimante
- ↳ Nettoyage de l'extérieur de l'imprimante

↳ Emplacement du numéro de série

Remplacement de la cartouche d'encre

02C7-01C

Les cartouches d'encre sont des consommables. Lorsque la cartouche d'encre est presque vide, un message s'affiche dans la **Fenêtre d'état de l'imprimante**. Suivez ses instructions.

† Pour en savoir plus sur le rendement des cartouches d'encre ou sur les cartouches de rechange, reportez-vous à "**Consommables**".

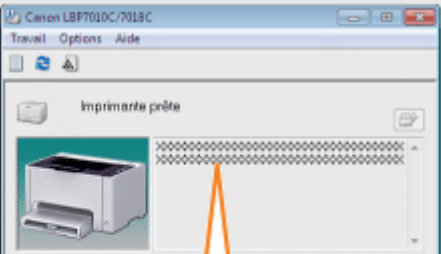
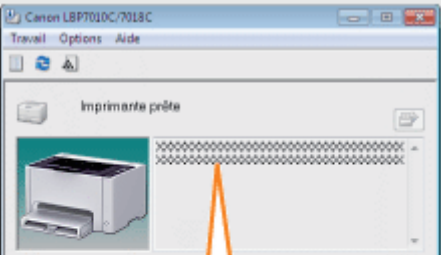
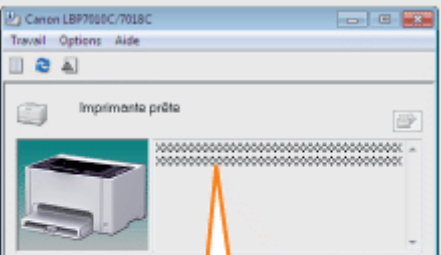
Message	Solution	Méthode de remplacement
 <p>Les cartouches d'encre devront être remplacées prochainement. («Couleurs d'encre»[†]) Reportez-vous au manuel d'instructions pour en savoir plus sur la manière de remplacer une cartouche d'encre.</p>	<p>Préparez des cartouches de rechange dans les couleurs indiquées. Il est recommandé de remplacer la cartouche d'encre avant d'imprimer une grande quantité de données.</p>	
 <p>Les cartouches d'encre ont atteint la fin de leur cycle de vie. («Couleurs d'encre»[†]) Afin d'éviter tout dysfonctionnement du périphérique, le remplacement des cartouches d'encre par des cartouches neuves est conseillé. Reportez-vous au manuel d'instructions pour en savoir plus sur la manière de remplacer une cartouche d'encre.</p>	<p>Remplacez les cartouches d'encre des couleurs indiquées.</p> <p>† Vous pouvez continuer l'impression sans rien changer ; toutefois, cela peut endommager l'imprimante.</p>	<p>Déplacez les cartouches d'encre de la couleur indiquée vers la position de remplacement et changez-les.</p> <ul style="list-style-type: none"> ❖ "Déplacement manuel des cartouches vers la position de remplacement" ❖ "Remplacement de la cartouche d'encre"
 <p>Impossible de garantir la qualité d'impression car les cartouches ont atteint la fin de leur cycle de vie, etc. («Couleurs d'encre»[†]) Le remplacement des cartouches d'encre par des cartouches neuves est conseillé. Reportez-vous au manuel d'instructions pour en savoir plus sur la manière de remplacer une cartouche d'encre.</p>	<p>Remplacez les cartouches d'encre des couleurs indiquées.</p> <p>† Vous pouvez continuer l'impression sans rien changer ; toutefois, la qualité d'impression peut se détériorer.</p>	

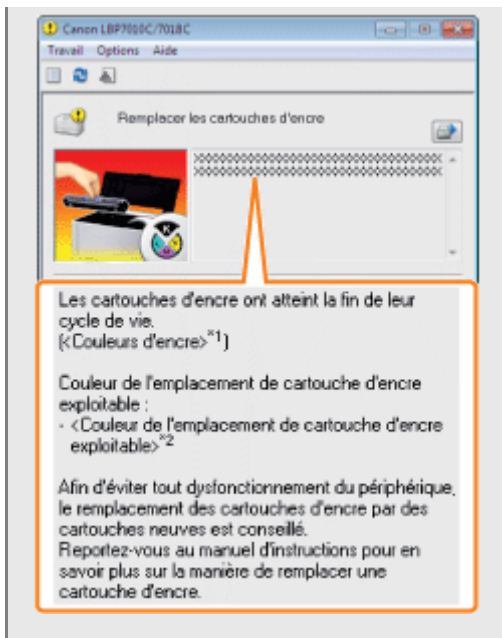

Remplacez les cartouches d'encre des couleurs indiquées.

- † Pour continuer l'impression sans rien changer, cliquez sur [] (Résoudre l'erreur) ; toutefois, cela peut endommager l'imprimante.

❖ "Remplacement de la cartouche d'encre"*3

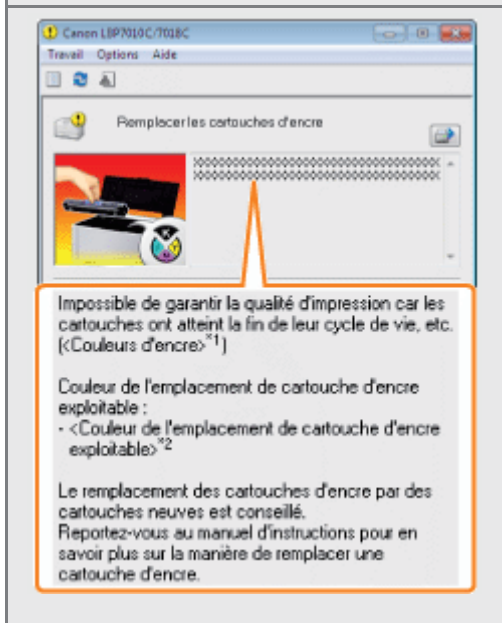

Remplacez les cartouches d'encre des couleurs indiquées.

- † Pour continuer l'impression sans rien changer, cliquez sur [] (Résoudre l'erreur) ; toutefois, la qualité d'impression peut se détériorer.

*1 <Couleurs d'encre> indique la couleur des cartouches d'encre concernées par les messages. (Plusieurs couleurs de cartouche d'encre peuvent être affichées.)

*2 <Couleur de l'emplacement de cartouche d'encre exploitable> indique la couleur de la cartouche d'encre à la position de remplacement.

*3 Les cartouches d'encre de la couleur indiquée se déplacent automatiquement vers la position de remplacement. (Si le message indique plusieurs couleurs de cartouche d'encre, remplacez en premier la cartouche qui se met en position de remplacement, puis fermez le couvercle supérieur. La cartouche d'encre de couleur suivante se met automatiquement en position de remplacement.)

<Si vous ne changez pas immédiatement la cartouche d'encre après l'achat d'une cartouche neuve>

Respectez les consignes suivantes pour la stocker.

❖ "Stockage des cartouches d'encre"

Attention (Cartouche d'encre)

02C7-01E

Reportez-vous également à "Consignes de sécurité importantes" et "Stockage des cartouches d'encre".

IMPORTANT

A propos du remplacement des cartouches d'encre

Pour une qualité d'impression optimale, il est recommandé de n'utiliser que des cartouches d'encre de marque Canon.

Nom du modèle	Cartouche d'encre de marque Canon prise en charge
LBP7010C/LBP7018C	Canon Toner Cartridge 729 Black (noir) Canon Toner Cartridge 729 Yellow (jaune) Canon Toner Cartridge 729 Magenta (magenta) Canon Toner Cartridge 729 Cyan (cyan)

Cartouches de toner : attention aux contrefaçons.

Il existe des cartouches de toner Canon contrefaites sur le marché.

Leur utilisation risque d'affecter la qualité de l'impression ainsi que les performances de la machine.

Canon ne pourra être tenu responsable d'aucun dysfonctionnement, accident ou dommage causé par l'utilisation de contrefaçons.

Pour plus d'informations, consulter <http://www.canon.com/counterfeit>.

Maintenez la cartouche correctement.

Lorsque vous manipulez la cartouche d'encre, tenez-la correctement, comme illustré. Ne la placez pas à la verticale ni à l'envers.

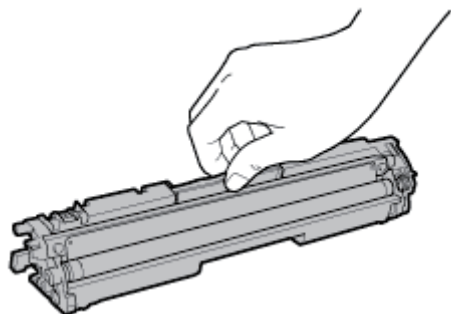

Évitez de toucher les contacts électriques (A), la mémoire (B) de la cartouche ou le rouleau de développement (C).

Si vous touchez les contacts électriques (A) ou la mémoire (B) de la cartouche, cela peut endommager cette dernière. De plus, la qualité d'impression peut baisser si vous touchez le rouleau de développement (C).

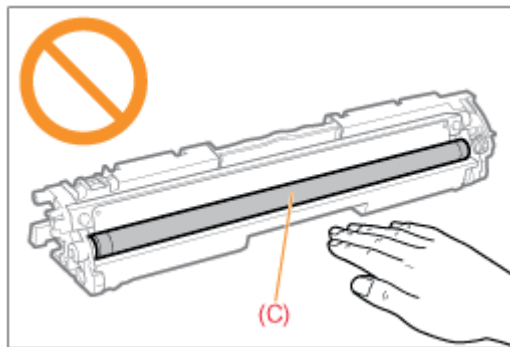
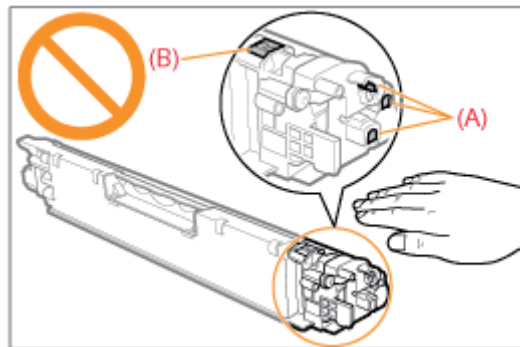

Évitez de toucher les contacts à haute tension (D) et le tambour photosensible (E).

Si vous touchez les contacts à haute tension (D), vous risquez d'endommager l'imprimante.

De plus, la qualité d'impression peut se détériorer si vous touchez ou endommagez le tambour photosensible (E). Ne le touchez pas avec les mains.

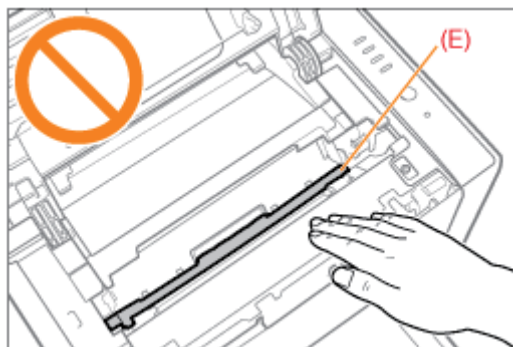
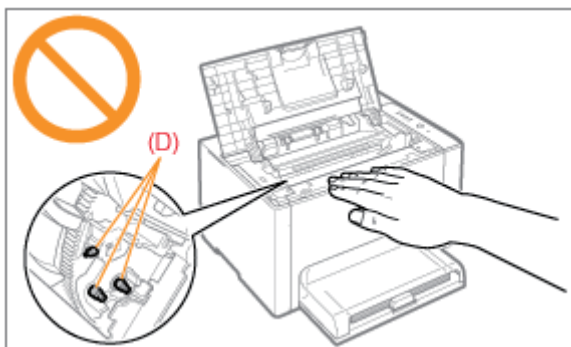

Autres précautions

- Évitez d'exposer directement les cartouches d'encre aux rayons du soleil ou à une source de lumière intense.
- N'essayez pas de démonter ni de modifier les cartouches d'encre.
- De la condensation (gouttelettes d'eau à l'intérieur ou l'extérieur) peut se former sur les cartouches d'encre si vous les exposez à un brusque changement de température ou d'humidité.
Si vous déplacez une nouvelle cartouche d'encre vers un lieu dont la température est très différente, laissez-la dans son sac de protection pendant au moins deux heures pour lui permettre de s'adapter à la nouvelle température ambiante.
- Ne laissez pas le couvercle supérieur ouvert trop longtemps.
- Tenez les cartouches d'encre éloignées des produits qui génèrent des ondes magnétiques, comme l'ordinateur ou le moniteur.

REMARQUE

A propos des matériaux d'emballage

La forme et la position des emballages peuvent être modifiées, et des matériaux d'emballage peuvent être ajoutés ou supprimés sans préavis.

Remplacement de la cartouche d'encre

02C7-01F

- † Vous pouvez consulter l'état actuel des cartouches d'encre de chaque couleur dans la boîte de dialogue [Informations sur les consommables] de la fenêtre d'état de l'imprimante.
 - ❖ "Vérification de l'état des consommables"
- † Lorsque les cartouches d'encre sont vides (un message d'erreur s'affiche dans la fenêtre d'état de l'imprimante), les cartouches des couleurs vides se placent automatiquement en position de remplacement. Pour remplacer les cartouches d'encre, avant qu'elles soient vides par exemple, vous devez manuellement déplacer les cartouches d'encre de la couleur voulue vers la position de remplacement.
 - ❖ "Déplacement manuel des cartouches vers la position de remplacement"

Avant de remplacer les cartouches d'encre, reportez-vous à "Attention (Cartouche d'encre)".

1

Fermez le bac secondaire.

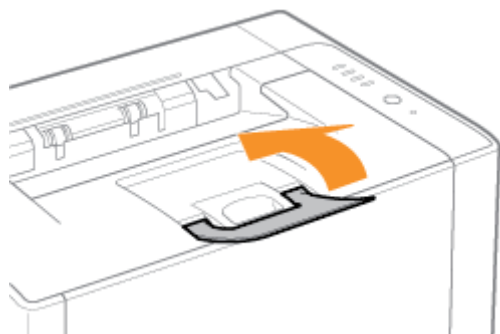

2

Ouvrez le couvercle supérieur.

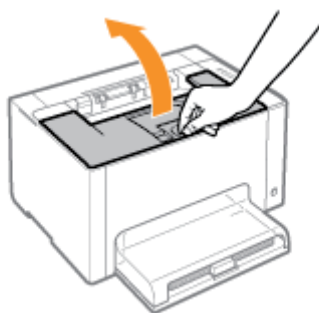

3

Retirez la cartouche d'encre.



4

Vérifiez la couleur figurant dans la position de remplacement.

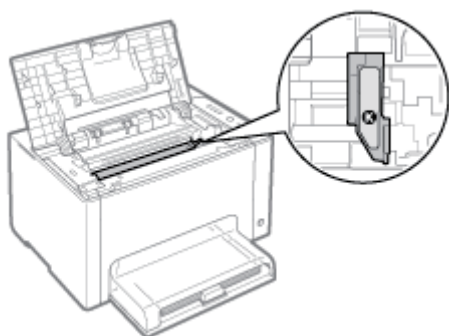

? Si la couleur à la position de remplacement n'est pas celle que vous voulez remplacer

Installez la cartouche d'encre retirée, fermez le couvercle supérieur, puis déplacez manuellement la cartouche de la couleur à remplacer vers la position de remplacement.

➤ "[Déplacement manuel des cartouches vers la position de remplacement](#)"

5

Retirez la cartouche d'encre neuve de son sac de protection.

Vous pouvez ouvrir le sac de protection à la main grâce à l'encoche dans le plastique.

† Conservez le sac de protection. Ne le jetez pas. Vous en aurez besoin lorsque vous retirerez la cartouche pour la maintenance de l'imprimante ou dans un autre but.

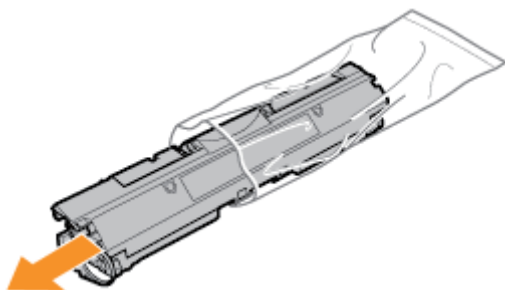

6

Secouez la cartouche cinq ou six fois comme illustré ci-après, afin de répartir l'encre uniformément à l'intérieur.

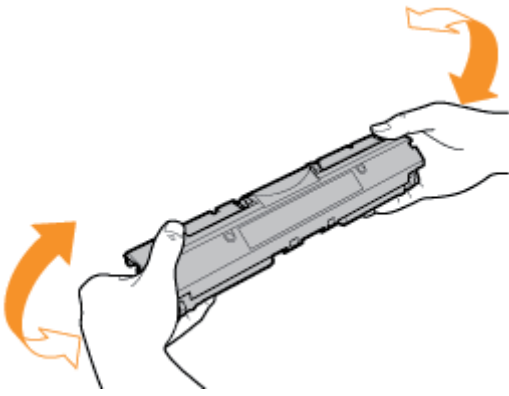

7

Placez la cartouche d'encre sur une surface plane.

8

Soulevez l'onglet, puis sortez la bande isolante (qui fait environ 50 cm).

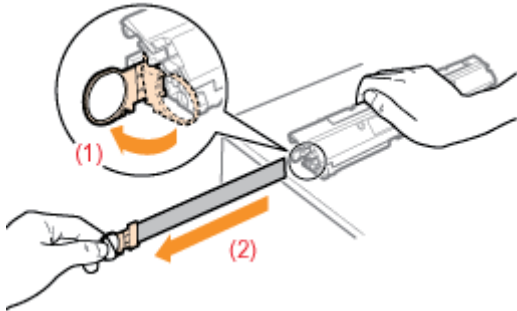

IMPORTANT

Précautions à prendre pour le retrait de la bande isolante

- Ne tirez pas la bande isolante en diagonale, que ce soit vers le haut ou le bas. Si vous brisez cette bande, elle sera très difficile à retirer entièrement.

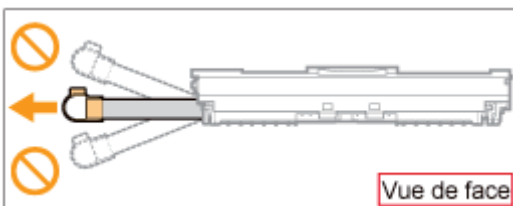

- Si la bande isolante s'arrête à mi-chemin, tirez-la entièrement hors de la cartouche d'encre. S'il reste de la bande isolante dans la cartouche, cela peut altérer la qualité d'impression.
- Mettez la bande isolante au rebut en suivant la réglementation locale en vigueur.

9

Retirez le couvercle de protection.

- † Conservez le couvercle de protection. Ne le jetez pas. Vous en aurez besoin lorsque vous retirerez la cartouche d'encre pour la maintenance de l'imprimante ou dans un autre but.

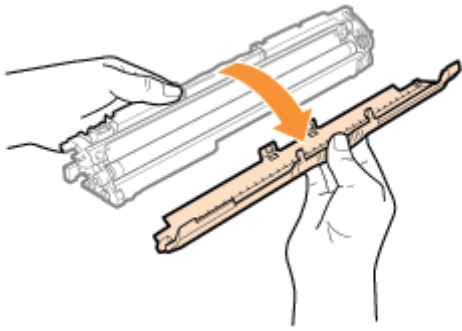

10

Installez la cartouche d'encre.

Installez les cartouches d'encre en alignant la marque (A) des deux côtés de la cartouche sur les guides de cartouche à l'intérieur de l'imprimante.

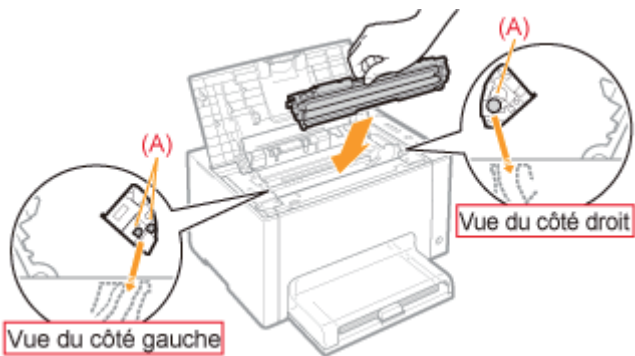

11

Fermez le couvercle supérieur.

Déplacement manuel des cartouches vers la position de remplacement

02C7-01H

Cette section décrit la procédure de déplacement des cartouches d'encre vers la position de remplacement à l'aide de la fenêtre d'état de l'imprimante.

† Vous ne pouvez pas mettre les cartouches d'encre en position de remplacement lorsque l'imprimante est en train d'imprimer, se prépare à imprimer ou est en fonctionnement.

Mettez les cartouches d'encre en position de remplacement lorsque l'imprimante a terminé l'opération.

REMARQUE

Lorsque vous mettez les cartouches d'encre en position de remplacement avec la touche [] (Papier) de l'imprimante

Vous pouvez également déplacer les cartouches d'encre avec la touche [] (Papier) de l'imprimante.

➤ ["Déplacement des cartouches d'encre avec la touche Papier de l'imprimante"](#)

1

Cliquez sur [] dans la barre d'état système, puis sélectionnez un nom d'imprimante.

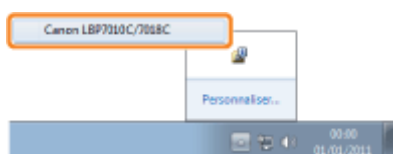

2

Dans le menu [Options], sélectionnez [Utilitaire] → [Remplacement de la cartouche d'encre].

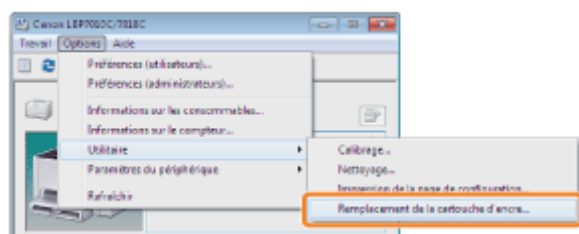

3

Cliquez sur le bouton pour que les couleurs voulues se mettent en position de remplacement.

→ La cartouche d'encre de la couleur sélectionnée se met en position de remplacement.

† N'ouvrez jamais le couvercle supérieur pendant que les cartouches d'encre se déplacent.



Remplacez les cartouches d'encre une fois qu'elles se sont immobilisées.
↳ "Remplacement de la cartouche d'encre"

4

Cliquez sur [Terminer le remplacement] une fois que vous avez remplacé la cartouche d'encre.

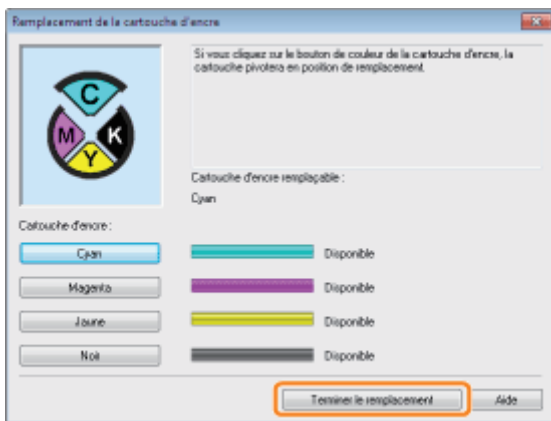

Déplacement des cartouches d'encre avec la touche Papier de l'imprimante

02C7-01J

Vous pouvez mettre les cartouches d'encre en position de remplacement en mettant l'imprimante en mode de remplacement des cartouches* à l'aide de la touche [] (Papier) de l'imprimante.

* Il s'agit d'un état dans lequel vous pouvez déplacer manuellement les cartouches d'encre vers la position de remplacement.

† Vous ne pouvez pas mettre les cartouches d'encre en position de remplacement lorsque l'imprimante est en train d'imprimer, se prépare à imprimer ou est en fonctionnement.

Mettez les cartouches d'encre en position de remplacement lorsque l'imprimante a terminé l'opération.

1

Vérifiez que le témoin  (Papier) est éteint.

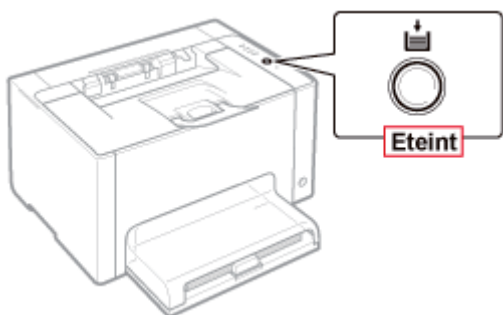

? Lorsque le témoin  (Papier) est allumé

Passez à l'étape 3 car l'imprimante est déjà en mode de remplacement des cartouches d'encre.

? Lorsque le témoin  (Papier) clignote

↳ "Les témoins de l'imprimante s'allument/clignotent"

2

Appuyez sur la touche [] (Papier) et maintenez-la enfoncée (pendant 2 secondes).

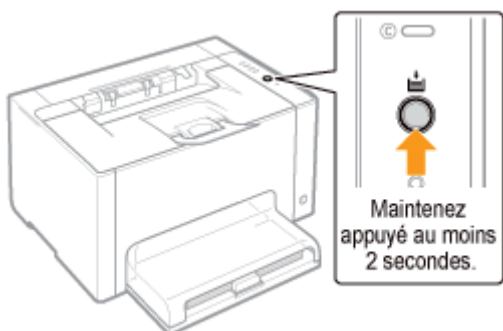

→ L'imprimante passe en mode de remplacement des cartouches d'encre et le témoin d'encre de la couleur qui se trouve à la position de remplacement clignote.

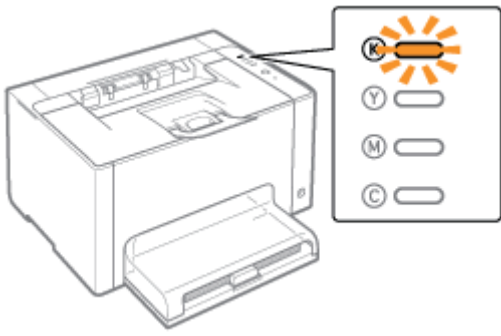



3

Appuyez sur la touche [] (Papier). Les cartouches d'encre qui se trouvent en position de remplacement se déplacent.

Les cartouches d'encre bougent d'une couleur à la fois, à chaque appui sur la touche [] (Papier).

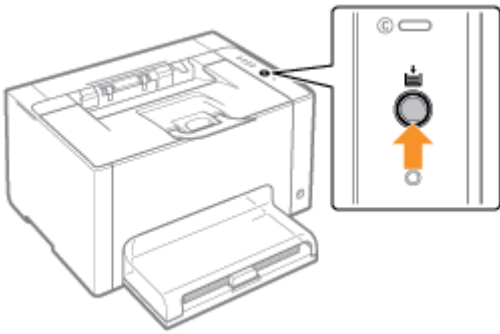
† N'ouvrez jamais le couvercle supérieur pendant que les cartouches d'encre se déplacent (le témoin d'encre de toutes les couleurs clignote).



 Remplacez les cartouches d'encre une fois qu'elles se sont immobilisées.
➤ "[Remplacement de la cartouche d'encre](#)"

4

Appuyez sur la touche [] (Papier) et maintenez-la enfoncée (pendant 2 secondes) une fois que vous avez remplacé la cartouche d'encre.

→ L'imprimante sort du mode de remplacement des cartouches d'encre.

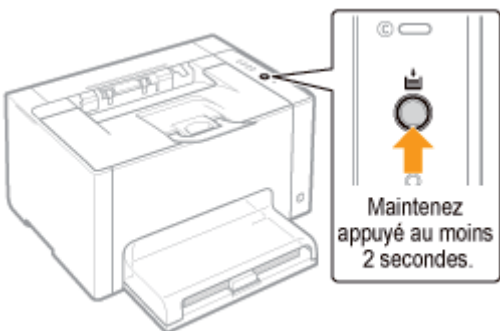

Stockage des cartouches d'encre

02C7-01K

Veillez à respecter les consignes suivantes lorsque vous stockez une nouvelle cartouche d'encre ou que vous manipulez une cartouche retirée de l'imprimante pour maintenance/déplacement de l'appareil.

IMPORTANT

Précautions à prendre lors du stockage des cartouches d'encre

Pour utiliser les cartouches d'encre en toute sécurité et sans problème, stockez-les dans un endroit répondant aux conditions suivantes.

- Ne stockez pas les cartouches d'encre dans un endroit exposé directement aux rayons du soleil.
- Ne stockez pas les cartouches d'encre dans un endroit exposé à de hautes températures ou à un taux d'humidité élevé, ou à de fortes variations de température ou d'humidité.
 - Plage de températures de stockage : 0 à 35°C
 - Humidité de stockage : 35 à 85 % d'humidité relative (sans condensation)
- Ne stockez pas les cartouches d'encre dans un endroit où des gaz corrosifs, tels que l'ammoniaque sont générés, ou dans un endroit où l'air contient de fortes quantités de sel ou de poussière.
- Conservez les cartouches d'encre hors de la portée des jeunes enfants.

Stockez les cartouches d'encre dans la même position que lorsqu'elles sont installées dans l'imprimante.

Ne stockez pas les cartouches d'encre à la verticale ou à l'envers.

Lorsque vous retirez les cartouches d'encre usagées de l'imprimante

Fixez immédiatement le couvercle de protection (A) sur les cartouches d'encre, et placez ces dernières dans le sac de protection d'origine ou enveloppez-les dans un chiffon épais.

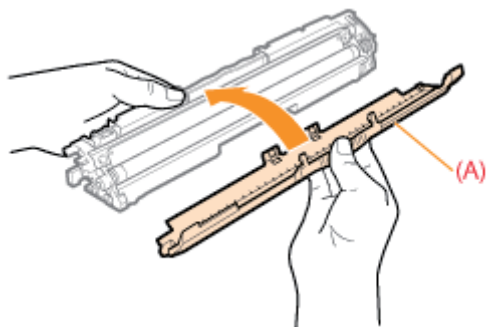

A propos des cartouches d'encre neuves

Ne sortez les cartouches neuves de leur sac de protection qu'au moment de leur utilisation.

REMARQUE

A propos de la condensation

Même dans la plage d'humidité recommandée, des gouttelettes d'eau peuvent se former à l'intérieur ou à l'extérieur des cartouches lors des changements de température. La formation de gouttelettes d'eau s'appelle la condensation.





Ce phénomène peut avoir un effet nuisible sur la qualité des cartouches d'encre.

Remplacement de la cartouche à tambour

02C7-01L

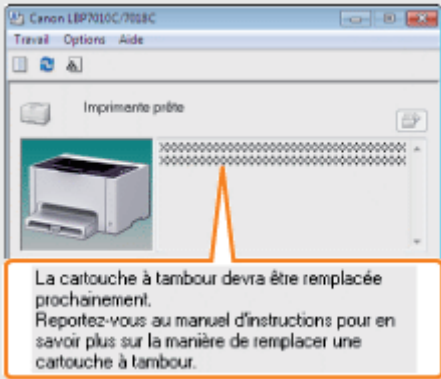
Les cartouches à tambour sont des consommables. Lorsqu'une cartouche à tambour est presque vide, un message s'affiche dans la **Fenêtre d'état de l'imprimante**. Suivez ses instructions.

† Pour en savoir plus sur la durée de vie de la cartouche à tambour ou sur les cartouches de rechange, reportez-vous à "**Consommables**".

Message	Solution	Méthode de remplacement
	<p>Préparez une cartouche à tambour de remplacement.</p> <p>Il est recommandé de remplacer la cartouche à tambour avant d'imprimer une grande quantité de données.</p>	
	<p>Remplacez la cartouche à tambour.</p> <p>† Vous pouvez continuer l'impression sans rien changer ; toutefois, la qualité d'impression peut se détériorer.</p>	<p>❖ "Remplacement de la cartouche à tambour"</p>
	<p>Remplacez la cartouche à tambour.</p> <p>† Pour continuer l'impression sans rien changer, cliquez sur [] (Résoudre l'erreur) ; toutefois, la qualité d'impression peut se détériorer.</p>	

<Si vous ne changez pas immédiatement la cartouche à tambour après l'achat d'une cartouche neuve>

Respectez les consignes suivantes pour la stocker.

❖ "**Stockage de la cartouche à tambour**"

Attention (Cartouche à tambour)

02C7-01R

Reportez-vous également à "Consignes de sécurité importantes" ou à "Stockage de la cartouche à tambour".

IMPORTANT

A propos du remplacement des cartouches à tambour

Pour une qualité d'impression optimale, il est recommandé de n'utiliser que des cartouches à tambour de marque Canon.

Nom du modèle	Cartouche à tambour de marque Canon prise en charge
LBP7010C/LBP7018C	Canon Drum Cartridge 029

Cartouches à tambour : attention aux contrefaçons.

Il existe des cartouches à tambour Canon contrefaites sur le marché.

Leur utilisation risque d'affecter la qualité de l'impression ainsi que les performances de la machine.

Canon ne pourra être tenu responsable d'aucun dysfonctionnement, accident ou dommage causé par l'utilisation de contrefaçons.

Pour plus d'informations, consulter <http://www.canon.com/counterfeit>.

Maintenez la cartouche à tambour correctement.

Lorsque vous manipulez la cartouche à tambour, tenez-la correctement, comme illustré. Ne la placez pas à la verticale ni à l'envers.

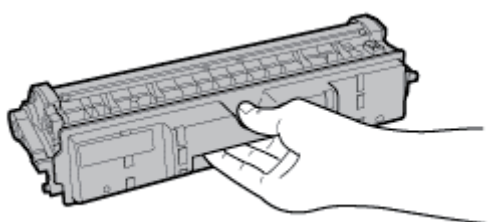

Évitez de toucher les contacts électriques (A), la mémoire (B) de la cartouche à tambour ou le rouleau de développement (C).

Si vous touchez les contacts électriques (A) ou la mémoire (B) de la cartouche à tambour, cela peut endommager cette dernière.

De plus, la qualité d'impression peut se détériorer si vous touchez ou endommagez le tambour photosensible (C). Ne le touchez pas avec les mains.

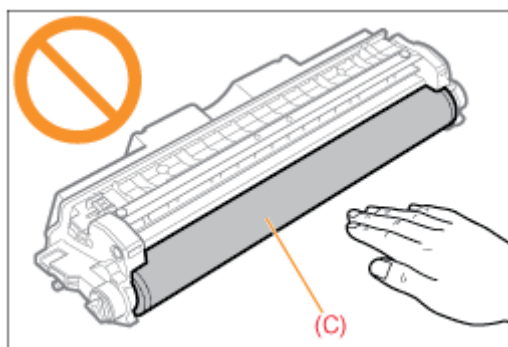
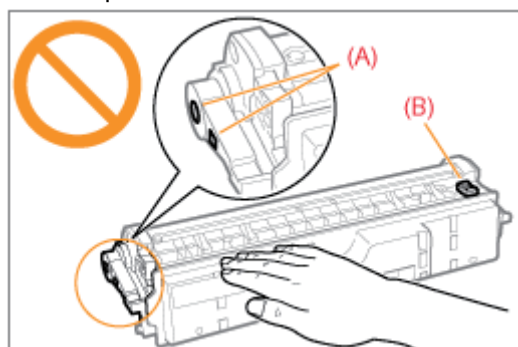

Autres précautions

- Évitez d'exposer directement les cartouches à tambour aux rayons du soleil ou à une source de lumière intense.
- N'essayez pas de démonter ni de modifier les cartouches à tambour.
- De la condensation (gouttelettes d'eau à l'intérieur ou l'extérieur) peut se former sur la cartouche à tambour si vous l'exposez à un brusque changement de température ou d'humidité.
Si vous déplacez une cartouche à tambour vers un lieu dont la température est très différente, laissez-la dans son sac de protection pendant au moins deux heures pour lui permettre de s'adapter à la nouvelle température ambiante.
-

Ne laissez pas le couvercle supérieur ou avant ouvert trop longtemps.

 **REMARQUE**

A propos des matériaux d'emballage

La forme et la position des emballages peuvent être modifiées, et des matériaux d'emballage peuvent être ajoutés ou supprimés sans préavis.

Remplacement de la cartouche à tambour

02C7-01S

† Vous pouvez consulter l'état actuel de la cartouche à tambour dans la boîte de dialogue [Informations sur les consommables] de la fenêtre d'état de l'imprimante.

➤ "Vérification de l'état des consommables"

Avant de remplacer la cartouche à tambour, reportez-vous à "Attention (Cartouche à tambour)".

1

Retirez le couvercle du bac.



2

Retirez le papier chargé dans le bac multifonctions.

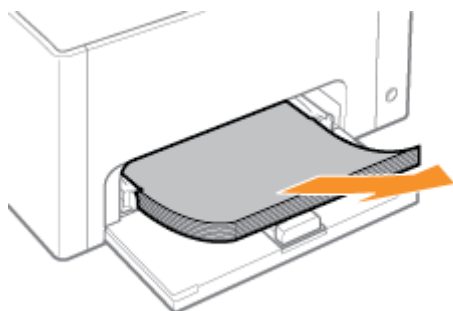

3

Fermez le bac secondaire.



4

Ouvrez le couvercle supérieur.

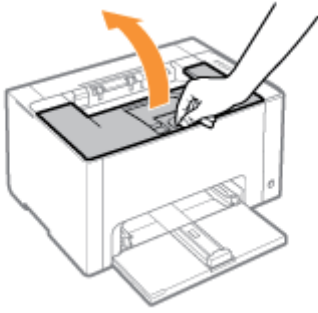

5

Maintenez l'onglet (A) et ouvrez le couvercle avant.

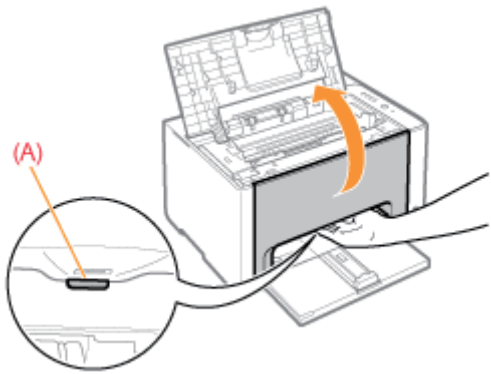

6

Soulevez le levier de déverrouillage des deux côtés.

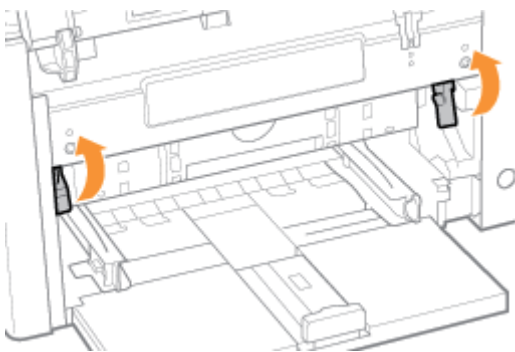

7

Retirez la cartouche à tambour.

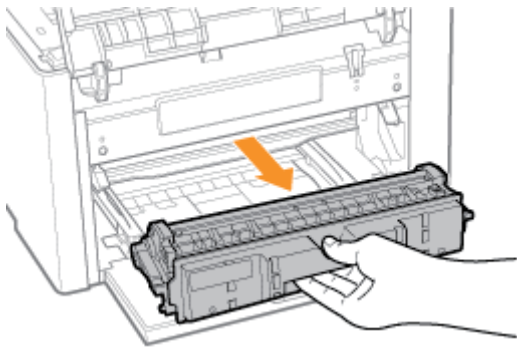

8

Sortez la cartouche à tambour neuve de son sac de protection.

Vous pouvez ouvrir le sac de protection à la main grâce à l'encoche dans le plastique.

† Conservez le sac de protection. Ne le jetez pas. Vous en aurez besoin lorsque vous retirerez la cartouche à tambour pour la maintenance de l'imprimante ou dans un autre but.

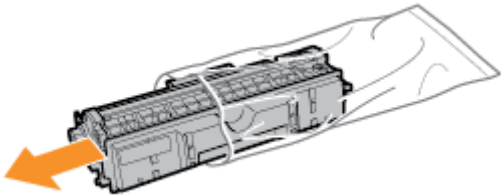

9

Retirez le couvercle de protection.

† Conservez le couvercle de protection. Ne le jetez pas. Vous en aurez besoin lorsque vous retirerez la cartouche à tambour pour la maintenance de l'imprimante ou dans un autre but.

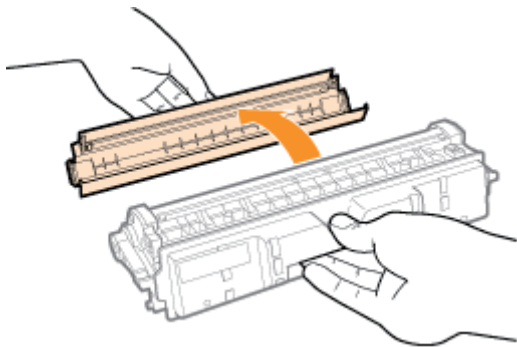

10

Installez la cartouche à tambour.

Poussez fermement la cartouche à tambour dans l'imprimante jusqu'à ce qu'elle touche le fond de l'appareil, tout en alignant l'ergot (A) des deux côtés de la cartouche à tambour sur les guides de cartouche situés dans l'imprimante.

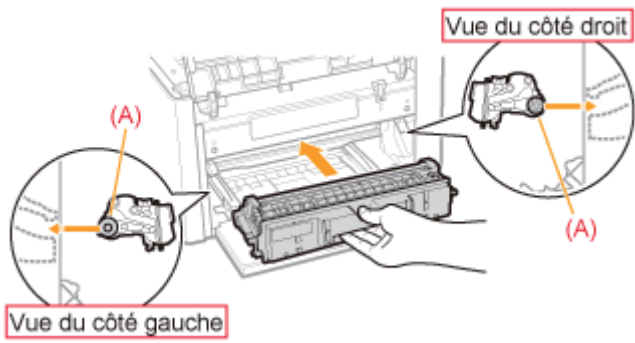

11

Appuyez sur le levier de déverrouillage des deux côtés.

12

Fermez le couvercle avant.

13

Fermez le couvercle supérieur.

Stockage de la cartouche à tambour

02C7-01U

Veillez à respecter les consignes suivantes lorsque vous stockez une nouvelle cartouche à tambour ou que vous manipulez une cartouche retirée de l'imprimante pour maintenance/déplacement de l'appareil.

IMPORTANT

Précautions à prendre pour le stockage de la cartouche à tambour

Pour utiliser les cartouches à tambour en toute sécurité et sans problème, stockez-les dans un endroit répondant aux conditions suivantes.

- Ne stockez pas les cartouches à tambour dans un endroit exposé directement aux rayons du soleil.
- Ne stockez pas les cartouches à tambour dans un endroit exposé à de hautes températures ou à un taux d'humidité élevé, ou à de fortes variations de température ou d'humidité.
 - Plage de températures de stockage : 0 à 35°C
 - Humidité de stockage : 35 à 85 % d'humidité relative (sans condensation)
- Ne stockez pas les cartouches à tambour dans un endroit où des gaz corrosifs, tels que l'ammoniaque sont générés, ou dans un endroit où l'air contient de fortes quantités de sel ou de poussière.
- Conservez les cartouches à tambour hors de la portée des jeunes enfants.

Stockez les cartouches à tambour dans la même position que lorsqu'elles sont installées dans l'imprimante.

Ne stockez pas les cartouches à tambour à la verticale ou à l'envers.

Lorsque vous retirez une cartouche à tambour usagée de l'imprimante

Fixez immédiatement le couvercle de protection (A) sur la cartouche à tambour, et placez cette dernière dans le sac de protection d'origine ou enveloppez-la dans un chiffon épais.

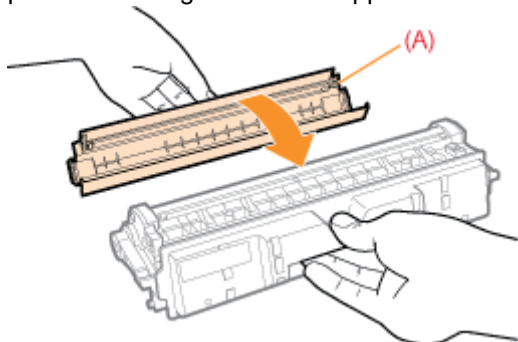

A propos des cartouches à tambour neuves

Ne sortez la cartouche à tambour neuve de son sac de protection qu'au moment de son utilisation.

REMARQUE

A propos de la condensation

Même dans la plage d'humidité recommandée, des gouttelettes d'eau peuvent se former à l'intérieur ou à l'extérieur des cartouches à tambour lors des changements de température. La formation de gouttelettes d'eau s'appelle la condensation.

Ce phénomène peut avoir un effet nuisible sur la qualité des cartouches à tambour.

Déplacement de l'imprimante

02C7-01W

Veillez procéder comme indiqué ci-après pour déplacer l'imprimante ou pour la transporter lors de sa maintenance.

† Pour en savoir plus sur le site d'installation, reportez-vous à "[Installation de l'imprimante](#)".

Reportez-vous également à "[Consignes de sécurité importantes](#)".

1

Eteignez l'imprimante, et débranchez tous les câbles et cordons.

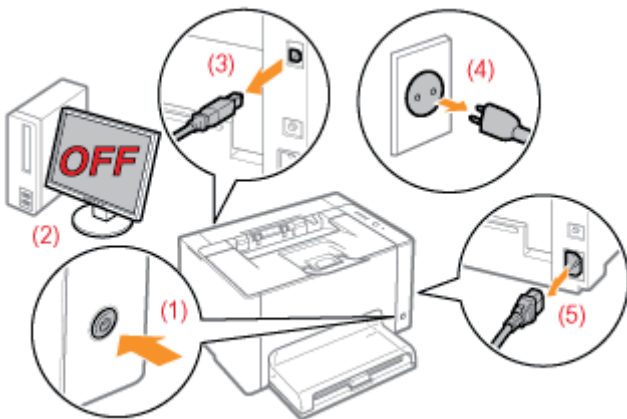

<Comment débrancher un câble ou cordon>

Câble USB	(2) Eteignez l'ordinateur. (3) Débranchez le cordon de l'imprimante.
Cordon d'alimentation	(4) Débranchez le cordon d'alimentation de la prise secteur. (5) Débranchez le cordon de l'imprimante.

2

Ouvrez le bac secondaire, puis retirez le couvercle du bac et le bac multifonctions.

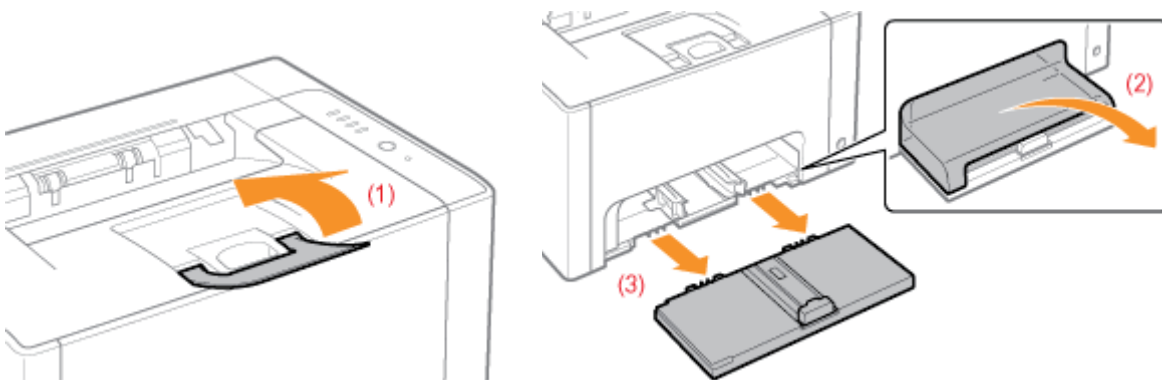

3

Transportez l'imprimante vers le site d'installation.

Transportez l'imprimante en utilisant les poignées pour le transport (prenez la machine par l'avant).

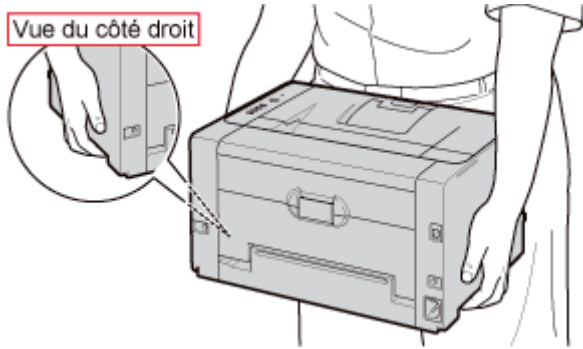

4

Installez le bac multifonctions et le couvercle de bac.

5

Rebranchez les câbles et cordons débranchés.

<Comment brancher un câble ou cordon>

Câble USB	Branchez le connecteur USB sur l'imprimante.
Cordon d'alimentation	(1) Branchez le cordon d'alimentation sur la prise d'entrée de l'imprimante. (2) Branchez la fiche d'alimentation sur une prise secteur murale.

Lors du transport de l'imprimante

Pour éviter d'endommager l'imprimante pendant le transport, procédez comme suit.

- **Retirez les cartouches d'encre.**

† Reportez-vous également à "[Stockage des cartouches d'encre](#)".

- **Emballez soigneusement l'imprimante dans son carton d'origine avec son matériau d'emballage.**

† Si vous ne disposez pas du carton d'origine et des matériaux d'emballage qui étaient dedans, procurez-vous un carton et des matériaux appropriés pour y emballer l'imprimante et ses composants.

➤ Ajustement de la couleur (Calibrage)

Effectuez un calibrage si les couleurs ont changé et que les données ne s'impriment pas dans les couleurs correctes (celles spécifiées).



➤ Nettoyage du rouleau de fixation de l'imprimante

Nettoyez le rouleau de fixation de l'imprimante lorsque vous constatez les phénomènes suivants.

- Des traînées apparaissent sur le recto ou le verso du papier imprimé.

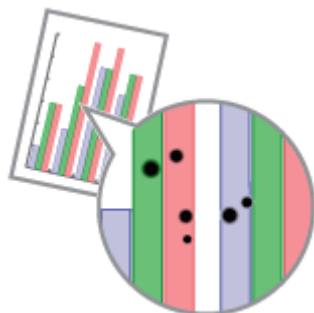

- Le message <Nettoyage requis> s'affiche dans la fenêtre d'état de l'imprimante.

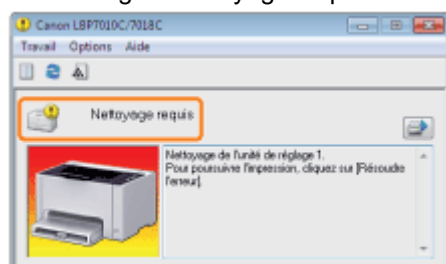

➤ Nettoyage du tambour photosensible de l'imprimante

Nettoyez le tambour photosensible de l'imprimante lorsque vous constatez les phénomènes suivants.

- De courtes traînées (lignes) blanches s'affichent à intervalle régulier sur les images (particulièrement dans un environnement à forte humidité).
- De longues traînées (lignes) noires s'affichent sur les images (particulièrement dans un environnement à basse température).
- De courtes traînées (lignes) noires, des taches ou des points blancs s'affichent à intervalle régulier sur les images (particulièrement dans un environnement à forte température).

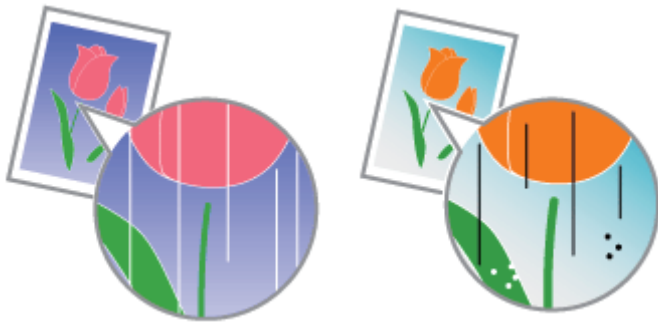

↳ Nettoyage de l'extérieur de l'imprimante

Nettoyez périodiquement les surfaces externes et les fentes de ventilation de l'imprimante pour garantir une qualité d'impression optimale.



Ajustement de la couleur (Calibrage)

02C7-01Y

Cette section décrit la procédure de calibrage manuel de l'imprimante.

IMPORTANT

Précautions à prendre lors du calibrage

- Si vous effectuez souvent le calibrage, cela peut affecter la durée de vie des cartouches d'encre ou de la cartouche à tambour.
- Effectuez le calibrage après avoir vérifié qu'il reste de l'encre dans les cartouches.
 - † Vous pouvez consulter l'état actuel des cartouches d'encre de chaque couleur dans la boîte de dialogue [Informations sur les consommables] de la fenêtre d'état de l'imprimante.
 - ❖ "Vérification de l'état des consommables"
 - † Si vous effectuez le calibrage alors que les cartouches d'encre sont vides, le calibrage risque de ne pas s'achever correctement. Dans ce cas, remplacez les cartouches d'encre et relancez le calibrage.
 - ❖ "Remplacement de la cartouche d'encre"

REMARQUE

Effectuez le calibrage au moment prévu ou immédiatement après le démarrage de l'imprimante.

Vous pouvez configurer l'imprimante pour qu'elle effectue automatiquement le calibrage tous les jours au moment prévu ou pour effectuer le calibrage immédiatement après le démarrage de l'imprimante.

- ❖ "Paramètres de calibrage automatique"

1

Cliquez sur [] dans la barre d'état système, puis sélectionnez un nom d'imprimante.

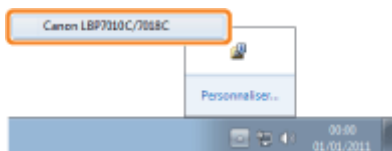

2

Dans le menu [Options], sélectionnez [Utilitaire] → [Calibrage].

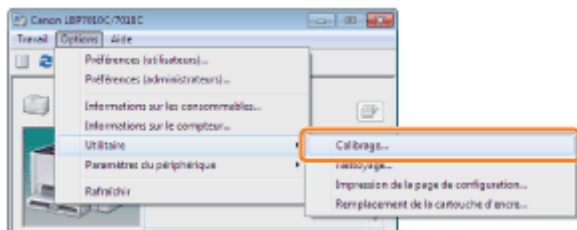

3

Cliquez sur [OK].

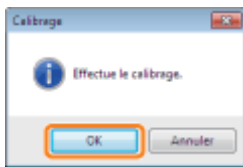

 **REMARQUE**

Heure du calibrage

L'opération dure environ 57 secondes.

Paramètres de calibrage automatique

02C7-020

Cette section décrit la procédure de calibrage automatique de l'imprimante.

REMARQUE

Si le calibrage n'est pas exécuté automatiquement

Si la durée qui s'écoule entre l'extinction de l'imprimante et son rallumage est inférieure à 8 heures, le calibrage n'est pas effectué. Vous pouvez toutefois l'effectuer même si le délai écoulé est inférieur à 8 heures ; cela dépend de votre environnement.

1

Cliquez sur [] dans la barre d'état système, puis sélectionnez un nom d'imprimante.

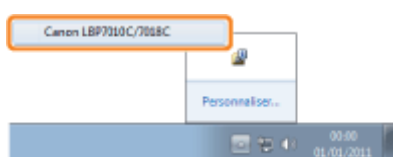

2

Dans le menu [Options], sélectionnez [Paramètres du périphérique] → [Paramètres de calibrage].

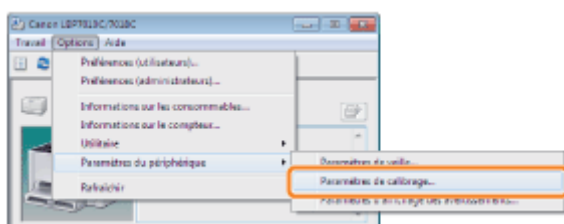

3

Spécifiez les paramètres de calibrage automatique.

Lors de l'exécution du calibrage automatique à l'heure fixée tous les jours

- (1) Cochez la case [Utiliser la minuterie de calibrage périodique].
- (2) Spécifiez l'heure d'exécution du calibrage dans le champ [Heure].

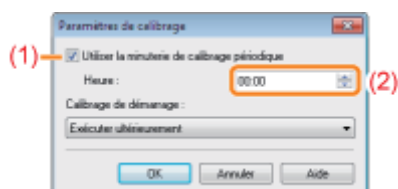

Si le calibrage n'est pas exécuté automatiquement

Lorsque l'imprimante se trouve dans les situations suivantes, le calibrage n'est pas exécuté même si l'option [Utiliser la minuterie de calibrage périodique] est spécifiée.

- Lorsque l'imprimante imprime ou en cas d'erreur (le calibrage est effectué après la tâche en cours ou une fois l'erreur corrigée).
- Lorsque l'horaire précisé dans [Heure] est situé moins de 30 minutes après la dernière exécution du calibrage

Lorsque vous effectuez le calibrage immédiatement après le démarrage de l'imprimante

Sélectionnez [Exécuter immédiatement] sous [Calibrage de démarrage].

† Lorsque le calibrage est effectué immédiatement après le démarrage de l'imprimante, il peut s'écouler trop de temps avant que l'imprimante soit prête à imprimer.

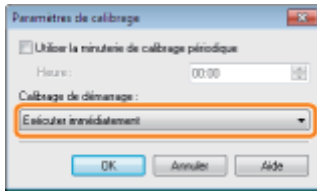

? Si le calibrage n'est pas exécuté automatique

Le calibrage risque de ne pas être exécuté immédiatement après le démarrage de l'imprimante, selon l'état interne de l'imprimante, même si vous sélectionnez [Exécuter immédiatement].

4

Cliquez sur [OK].

Nettoyage du rouleau de fixation de l'imprimante

02C7-021

† Vous avez besoin de papier ordinaire A4 pour nettoyer le rouleau de fixation. Préparez du papier ordinaire au format A4.

1

Chargez du papier ordinaire A4 dans le bac multifonctions.

➤ "Chargement du papier"

REMARQUE

Ouvrez le bac secondaire avant de lancer le nettoyage.

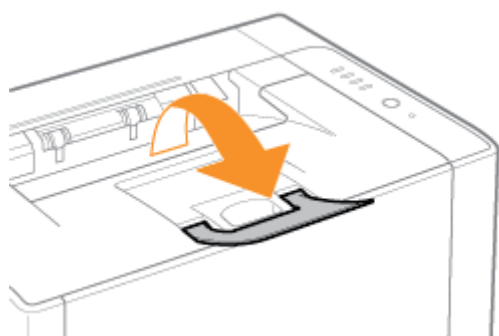

2

Cliquez sur [] dans la barre d'état système Windows, puis sélectionnez le nom de l'imprimante.

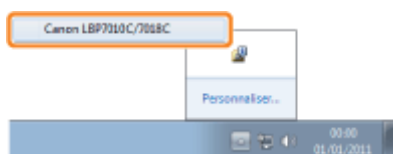

3

Dans le menu [Options], sélectionnez [Utilitaire] → [Nettoyage].

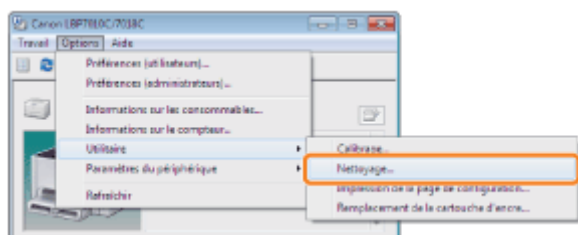

4

Sélectionnez [Type de nettoyage].

(1) Sélectionnez [Nettoyage de l'unité de réglage 1].

(2) Cliquez sur [OK].

→ Le papier est alimenté dans l'imprimante, qui commence à nettoyer le rouleau de fixation.

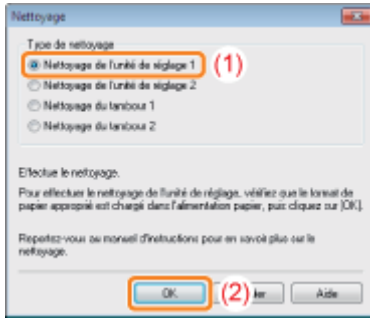

? Lorsque l'impression comporte des taches, même si l'option [Nettoyage de l'unité de réglage 1] est activée

Sélectionnez [Nettoyage de l'unité de réglage 2].

➤ "Sélection de [Nettoyage de l'unité de réglage 2]"

REMARQUE

Durée du nettoyage

L'opération dure environ 130 secondes.

- † Il n'est pas possible d'annuler le nettoyage du rouleau de fixation. Patientez jusqu'à la fin de l'opération. (Le nettoyage est terminé lorsque le papier est entièrement éjecté.)

Sélection de [Nettoyage de l'unité de réglage 2]

02C7-022

† Vous avez besoin de papier ordinaire A4 pour exécuter la fonction [Nettoyage de l'unité de réglage 2]. Préparez du papier ordinaire A4.

1

Chargez du papier ordinaire A4 dans le bac multifonctions.

➤ "Chargement du papier"

REMARQUE

Ouvrez le bac secondaire avant de lancer le nettoyage.

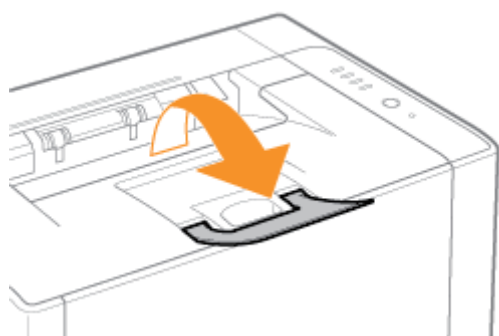

2

Cliquez sur [] dans la barre d'état système, puis sélectionnez un nom d'imprimante.

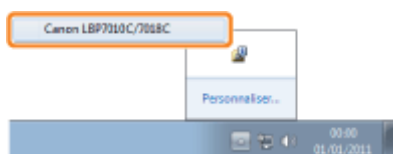

3

Dans le menu [Options], sélectionnez [Utilitaire] → [Nettoyage].

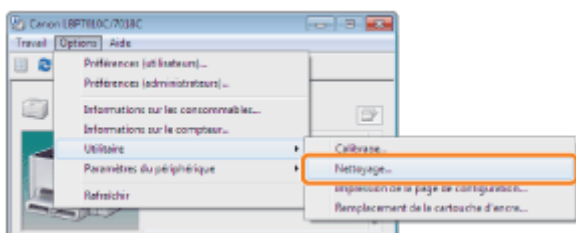

4

Sélectionnez [Type de nettoyage].

(1) Sélectionnez [Nettoyage de l'unité de réglage 2].

(2) Cliquez sur [OK]. La page de nettoyage est imprimée.

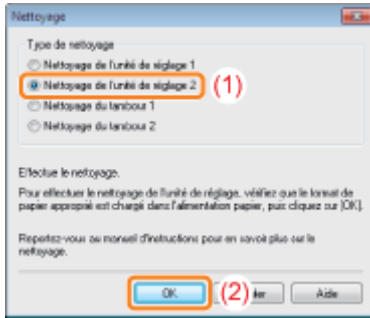

 Nettoyez ensuite le rouleau de fixation à l'aide de la page de nettoyage imprimée.

5

Si du papier a été chargé dans le bac multifonctions, retirez-le.

6

Chargez la page de nettoyage dans le bac multifonctions, face imprimée vers le bas.

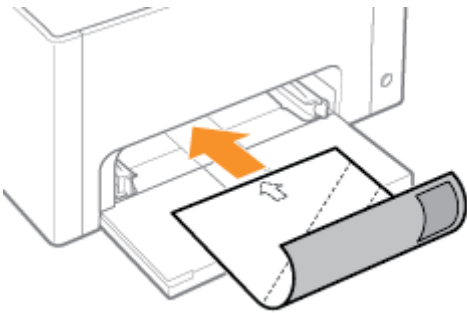

7

Appuyez sur la touche [] (Papier).

→ La page de nettoyage est alimentée dans l'imprimante, qui commence à nettoyer le rouleau de fixation.

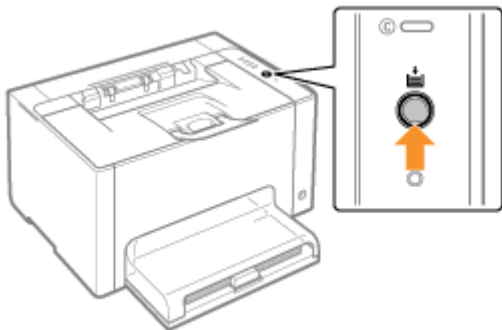

REMARQUE

Durée du nettoyage

L'opération dure environ 90 secondes.

- † Il n'est pas possible d'annuler le nettoyage du rouleau de fixation. Patientez jusqu'à la fin de l'opération. (Le nettoyage est terminé lorsque le papier est entièrement éjecté.)

Nettoyage du tambour photosensible de l'imprimante

02C7-023

1

Cliquez sur [] dans la barre d'état système, puis sélectionnez un nom d'imprimante.

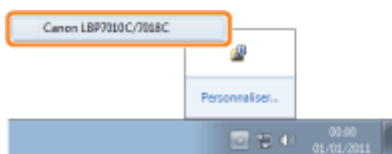

2

Dans le menu [Options], sélectionnez [Utilitaire] → [Nettoyage].

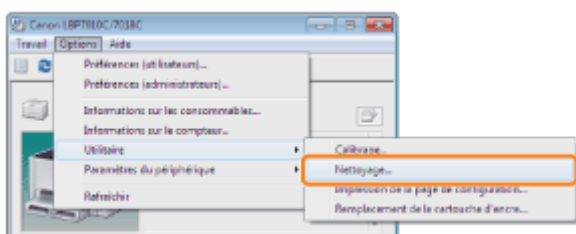

3

Sélectionnez [Type de nettoyage].

(1) Sélectionnez [Nettoyage du tambour 1] ou [Nettoyage du tambour 2], en fonction des symptômes constatés.

(2) Cliquez sur [OK].

→ Le message <Nettoyage> s'affiche dans la fenêtre d'état de l'imprimante et l'imprimante lance le nettoyage du tambour photosensible.

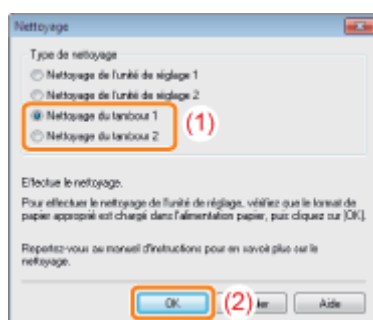

[Nettoyage du tambour 1]	Sélectionnez cette option lorsque de courtes traînées (lignes) blanches s'affichent à intervalle régulier sur les images (particulièrement dans un environnement à forte humidité).
[Nettoyage du tambour 2]	Sélectionnez cette option lorsque vous constatez les éléments suivants. <ul style="list-style-type: none">De longues traînées (lignes) noires s'affichent sur les images (particulièrement dans un environnement à basse température).De courtes traînées (lignes) noires, des taches ou des points blancs s'affichent à intervalle régulier sur les images (particulièrement dans un environnement à forte température).



 **REMARQUE**

Durée du nettoyage

- [Nettoyage du tambour 1] : L'opération dure environ 93 secondes.
- [Nettoyage du tambour 2] : L'opération dure environ 125 secondes.

† Il n'est pas possible d'annuler le nettoyage du tambour photosensible. Patientez jusqu'à la fin de l'opération.

Nettoyage de l'extérieur de l'imprimante

02C7-024

Avant de nettoyer l'extérieur de l'imprimante, reportez-vous à "Attention (Nettoyage)".

1

Eteignez l'imprimante, et débranchez tous les câbles et cordons.

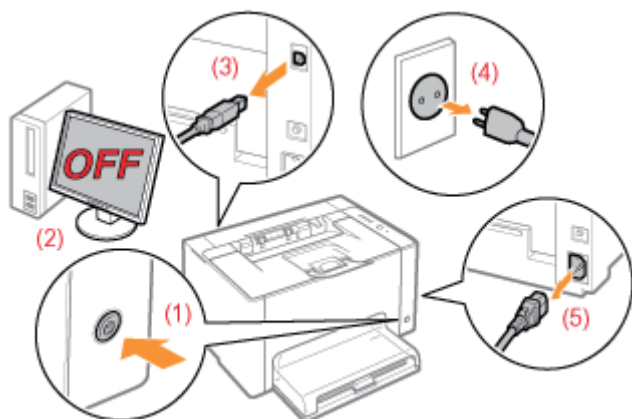

<Comment débrancher un câble ou cordon>

Câble USB	(2) Eteignez l'ordinateur. (3) Débranchez le cordon de l'imprimante.
Cordon d'alimentation	(4) Débranchez le cordon d'alimentation de la prise secteur. (5) Débranchez le cordon de l'imprimante.

2

Essorez soigneusement un chiffon doux humidifié avec de l'eau ou un détergent doux dilué dans l'eau, puis essuyez la poussière.

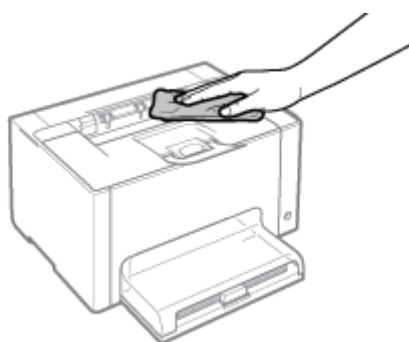

3

Après avoir retiré toute la poussière, essuyez l'imprimante avec un chiffon sec.

4

Une fois l'imprimante entièrement sèche, rebranchez le câble ou cordon débranché.

<Comment brancher un câble ou cordon>

Câble USB	Branchez le connecteur USB sur l'imprimante.
Cordon d'alimentation	(1) Branchez le cordon d'alimentation sur la prise d'entrée de l'imprimante. (2) Branchez la fiche d'alimentation sur une prise secteur murale.

Reportez-vous également à "Consignes de sécurité importantes".

IMPORTANT

Précautions à prendre pour nettoyer l'extérieur de l'imprimante

- N'utilisez aucun autre agent nettoyant que de l'eau ou un détergent doux dilué dans de l'eau, pour éviter que les pièces en plastique de l'imprimante ne se déforment ou ne se fissurent.
- Lorsque vous utilisez un détergent doux, n'oubliez pas de le diluer dans de l'eau.
De plus, si vous employez un détergent pour le nettoyage, n'oubliez pas de bien l'essuyer avec un chiffon doux humidifié avec de l'eau.
- Cette imprimante ne doit être ni lubrifiée ni graissée en aucune manière. Ne lui appliquez jamais de substance lubrifiante.

Emplacement du numéro de série

02C7-026

Le numéro de série est nécessaire pour faire une demande d'entretien.

Le numéro de série figure à l'emplacement affiché dans l'illustration suivante.

† Ne retirez aucune des étiquettes portant le numéro de série.

Arrière de l'imprimante

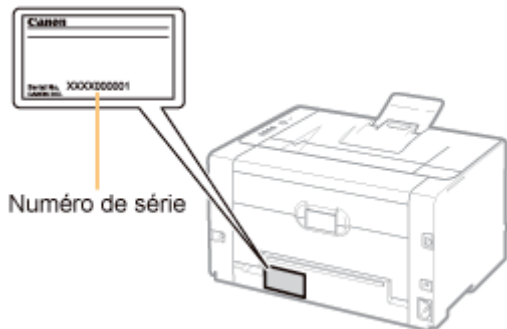

Vue extérieure du carton d'emballage

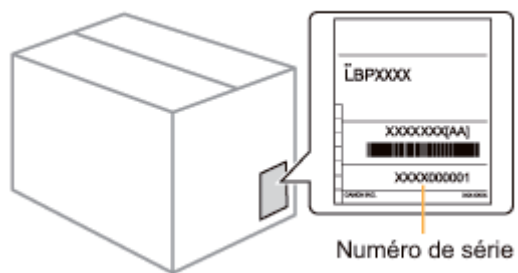

Installation de l'imprimante

02C7-027

Lors de l'installation de l'imprimante, procédez comme suit.

Avant d'installer l'imprimante, reportez-vous à "Attention (Installation de l'imprimante)".

1	Vérification avant d'installer l'imprimante <ul style="list-style-type: none">• Vérification des accessoires fournis• Vérification du site d'installation	<ul style="list-style-type: none">➤ "Vérification des accessoires fournis et du site d'installation"
2	Retrait de l'emballage	<ul style="list-style-type: none">➤ "Retrait de l'emballage"
3	Installation de l'imprimante <ul style="list-style-type: none">• Transport de l'imprimante vers le site d'installation• Branchement du cordon d'alimentation	<ul style="list-style-type: none">➤ "Installation de l'imprimante"
4	Chargement du papier	<ul style="list-style-type: none">➤ "Chargement du papier"
5	Installation du pilote d'imprimante	<ul style="list-style-type: none">➤ "Installation du pilote d'imprimante"
6	Vérification du bon fonctionnement de l'impression	Vérifiez le fonctionnement de l'appareil avec Impression de la page de configuration. <ul style="list-style-type: none">➤ "Opération Impression de la page de configuration"

Reportez-vous également à "Consignes de sécurité importantes".

IMPORTANT

Protection de l'imprimante contre la condensation

- Pour éviter la formation de condensation à l'intérieur de l'imprimante dans les situations suivantes, attendez au moins deux heures avant de l'utiliser pour qu'elle atteigne le niveau de température et d'humidité ambiant.
 - Lorsque la température de la pièce où se trouve l'imprimante augmente rapidement
 - Lorsque l'imprimante est déplacée d'une pièce fraîche ou sèche à une pièce chaude ou humide
- Si des gouttelettes d'eau (condensation) se forment à l'intérieur de l'imprimante, cela peut provoquer des bourrages papier ou altérer la qualité d'impression.

Utilisation d'un humidificateur ultrasonique

Si vous utilisez un humidificateur ultrasonique, il est recommandé d'utiliser de l'eau purifiée, débarrassée de ses impuretés.

L'utilisation d'eau du robinet ou d'eau de source provoque la dispersion des impuretés dans l'air. Ces impuretés peuvent pénétrer dans l'imprimante et nuire à la qualité d'impression.

Précautions à prendre concernant l'alimentation électrique

- Utilisez une prise secteur exclusivement pour l'imprimante. N'utilisez pas d'autre prise sur la prise secteur murale.
- Ne branchez pas la prise d'alimentation sur la prise secondaire d'un ordinateur.
- N'utilisez pas une même prise secteur pour alimenter à la fois l'imprimante, et l'un ou l'autre des appareils indiqués ci-après.
 - Copieur
 - Climatisation
 - Destructeur de documents
 - Appareil consommant beaucoup d'électricité
 - Appareil générant des parasites d'origine électrique
- La consommation maximale de cette imprimante est de 868 W.
- Toute interférence électrique ou baisse sensible de tension peut entraîner, sur l'imprimante comme sur l'ordinateur, un mauvais fonctionnement ou la perte de données.

N'installez pas l'imprimante dans les lieux suivants car cela peut provoquer des dommages matériels.

- Lieu exposé à des variations importantes de température ou d'humidité
- Lieu exposé à de la condensation
- Lieu mal ventilé
(Si vous envisagez d'utiliser l'imprimante pendant une durée prolongée ou que vous souhaitez effectuer une grande quantité d'impression dans une pièce mal ventilée, l'environnement de travail risque de devenir trop confiné, en raison de l'ozone et autres émissions dégagées par l'imprimante. De plus, des particules chimiques sont émises pendant l'impression. Par conséquent, il est important de prévoir une ventilation adéquate.)
- A proximité d'appareils qui génèrent des ondes magnétiques ou électromagnétiques
- Pièce où des réactions chimiques se produisent, comme dans un laboratoire
- Pièce où des produits chimiques corrosifs, tels que le sel, ou toxiques sont présents dans l'air
- Sur une surface (comme une moquette ou un matelas) qui risque de se plier sous le poids de l'imprimante ou bien sur une surface où l'imprimante risque de s'enfoncer

Précautions à prendre pour le branchement du cordon d'alimentation

- Ne branchez pas la prise d'alimentation de l'imprimante sur la prise secondaire d'un ordinateur.
- Il est préférable qu'une prise secteur soit réservée exclusivement à l'imprimante.
- Ne connectez pas l'imprimante à une source d'alimentation ininterrompue (onduleur).
Cela peut entraîner un dysfonctionnement ou endommager l'imprimante en cas de panne de courant.

Lorsque vous allumez pour la première fois l'imprimante après l'avoir installée

L'imprimante peut expulser une feuille de papier vierge ; ce comportement est normal.

REMARQUE

A propos des consommables livrés avec l'imprimante

- Le délai de remplacement des consommables livrés est le suivant.

Cartouche d'encre N (Noir)	Rendement moyen de la cartouche d'encre : 550 pages ^{*1}
Cartouche d'encre Y (Yellow, jaune) Cartouche d'encre M (Magenta) Cartouche d'encre C (Cyan)	Rendement moyen composite des cartouches d'encre Y (Yellow, jaune), M (Magenta) et C (Cyan) : 500 pages ^{*1}
Cartouche à tambour	Durée de vie de la cartouche à tambour : 7 000 pages ^{*2}

^{*1} Ce rendement moyen est calculé selon la norme "ISO/IEC 19798"^{*} pour l'impression sur papier A4 avec la densité d'encre par défaut.

^{*} La norme "ISO/IEC 19798" est la norme globale associée à la "Méthode pour la détermination du rendement des cartouches de toner pour les imprimantes couleur et pour les dispositifs multifonctionnels qui contiennent des composants d'imprimantes", émise par l'ISO (Organisation internationale de normalisation).

^{*2} La durée de vie de la cartouche à tambour est calculée sur la base de nos critères d'évaluation, pour l'impression sur papier ordinaire A4 selon un intervalle de 2 feuilles (intermittence d'impression de 2 feuilles). De plus, cette valeur correspond à la durée de vie de la cartouche à tambour pour l'impression en couleur. Cette durée de vie double pratiquement si vous effectuez uniquement des impressions en noir et blanc.

- Pour l'achat des consommables, reportez-vous à "[Consommables](#)".

Vérification des accessoires fournis et du site d'installation

02C7-029

Vérification des accessoires fournis

Avant d'installer l'imprimante, vérifiez que tous les accessoires fournis sont présents dans le carton.

Si un élément est manquant ou endommagé, contactez votre distributeur régional Canon agréé.

- | | | |
|--|---|--|
| <input type="checkbox"/> Imprimante
Les pièces suivantes sont déjà installées.
- Cartouches d'encre
- Cartouche à tambour | <input type="checkbox"/> Bac multifonctions | <input type="checkbox"/> Couvercle du bac |
| <input type="checkbox"/> CD-ROM : "User Software"
Inclut les éléments suivants.
- Pilote d'imprimante
- Manuel électronique
- Guide de démarrage
(Arabe, Bulgare, Croate, Tchèque, Estonien, Grec, Hongrois, Letton, Lituanien, Perse, Portugais, Roumain, Slovaque, Slovène, Turc, Ukrainien)
- Outil d'arrêt automatique | <input type="checkbox"/> Cordon d'alimentation
(Le format du cordon d'alimentation fourni peut différer de celui de l'illustration ci-dessus.) | <input type="checkbox"/> Guide de configuration rapide |

REMARQUE

Cette imprimante inclut deux CD-ROM intitulés "User Software".

Utilisez le CD-ROM sur lequel est inscrite votre langue de travail.

A propos du câble USB

- L'imprimante est livrée sans câble USB. Veillez à vous procurer un câble approprié à l'ordinateur que vous utilisez.
- Utilisez un câble USB portant le symbole suivant.



A propos des manuels fournis

Les manuels fournis avec cette imprimante sont les suivants. Lisez les manuels qui correspondent à vos objectifs afin d'utiliser au mieux cette imprimante.

Nom du manuel	Contenu
Guide de configuration rapide	Décrit la procédure d'installation de l'imprimante.
Manuel électronique	Décrit toutes les opérations liées à cette imprimante, notamment son utilisation et son dépannage. (Inclut également le contenu du "Guide de configuration rapide".)
Guide de démarrage	Il s'agit d'un manuel simple (au format PDF), disponible dans les langues suivantes. - Arabe, bulgare, croate, tchèque, estonien, grec, hongrois, letton, lituanien, perse, portugais, roumain, slovaque, slovène, turc, ukrainien

† Pour afficher le manuel au format PDF, vous avez besoin d'Adobe Reader/Adobe Acrobat Reader.
Si Adobe Reader/Adobe Acrobat Reader n'est pas installé sur votre système, téléchargez-le depuis le site Web

Vérification du site d'installation

Pour utiliser cette imprimante en toute sécurité et sans problème, installez-la dans un endroit répondant aux conditions suivantes.

Conditions de température et d'humidité

Plage de températures	10 à 30°C (50 à 86°F)
Plage d'humidité	20 à 80 % d'humidité relative (sans condensation)

Caractéristiques de l'alimentation électrique

220 à 240 V ($\pm 10\%$), 50/60 Hz (± 2 Hz)

Consignes d'installation

- Lieu suffisamment spacieux
- † Reportez-vous aux dimensions de chaque pièce ci-dessous et veillez à prévoir l'espace d'installation nécessaire.

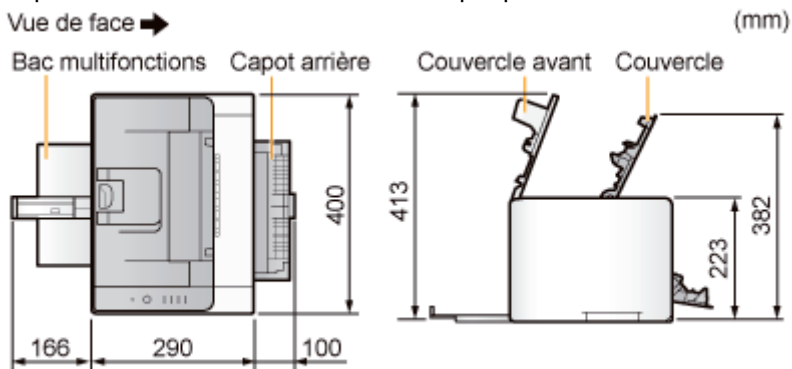

- Lieu bien ventilé
- Lieu bien ventilé Lieu avec une surface plane, régulière
- Lieu dont le sol est capable de soutenir le poids de l'imprimante

Retrait de l'emballage

02C7-02A

REMARQUE

Stockez les éléments d'emballage que vous avez retirés en ouvrant le produit.

Votre imprimante est livrée dans un carton et les éléments d'emballage qui sont dans ce carton sont requis pour le transport de l'imprimante (pour changement de site d'installation ou pour maintenance).

A propos des matériaux d'emballage

La forme et la position des emballages peuvent être modifiées, et des matériaux d'emballage peuvent être ajoutés ou supprimés sans préavis.

Retirez entièrement la bande adhésive orange fixée sur l'imprimante lorsque vous réalisez la procédure suivante.

1

Retirez la feuille de protection.

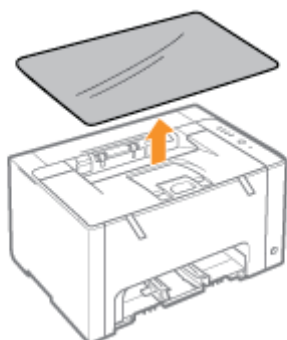

2

Ouvrez le couvercle supérieur.



3

Retirez les deux morceaux de matériaux d'emballage plastiques (orange) avec bande isolante de l'intérieur de l'imprimante.

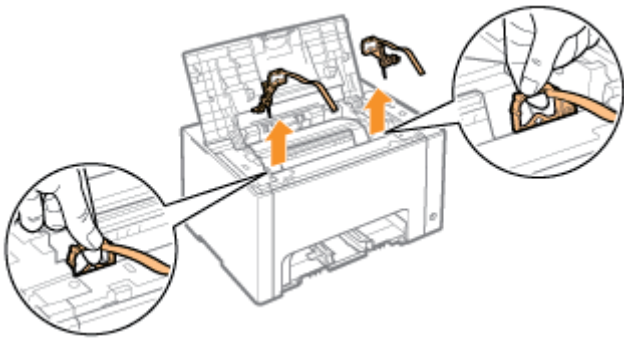

4

Retirez le papier qui se trouve à l'intérieur de l'imprimante.

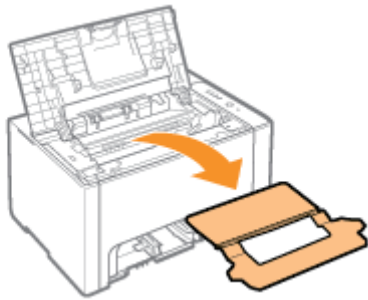

5

Fermez le couvercle supérieur.

Vérifiez !

Vérification du retrait des matériaux d'emballage

Veillez à bien retirer les éléments d'emballage suivants.

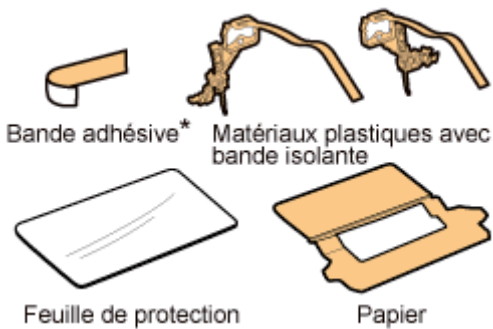

† Mettez le reste des éléments d'emballage au rebut en suivant la réglementation locale en vigueur.

* Veillez à bien retirer toute la bande adhésive orange.

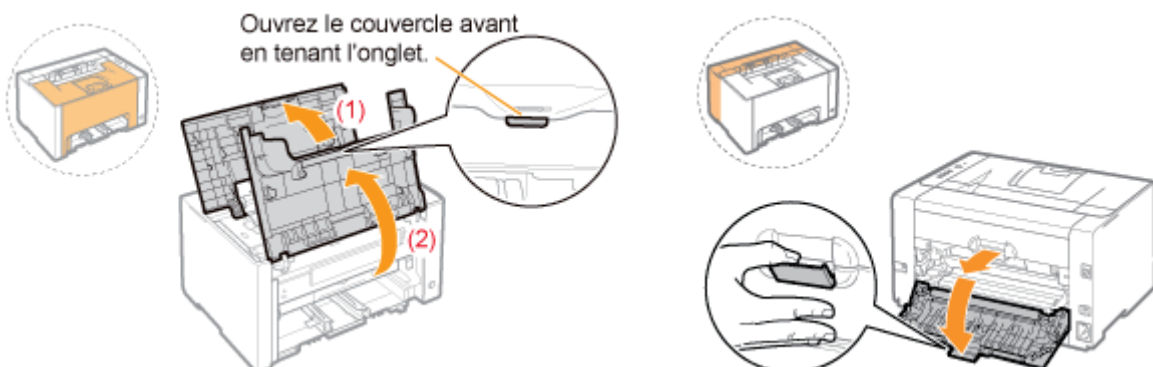

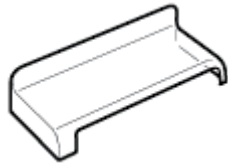
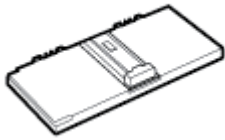

† Lorsque vous avez terminé la vérification, refermez les couvercles.

 Installez ensuite l'imprimante.
["Installation de l'imprimante"](#)

Transport de l'imprimante vers le site d'installation

1

Transportez l'imprimante vers le site d'installation.

Transportez l'imprimante en utilisant les poignées pour le transport (prenez la machine par l'avant).

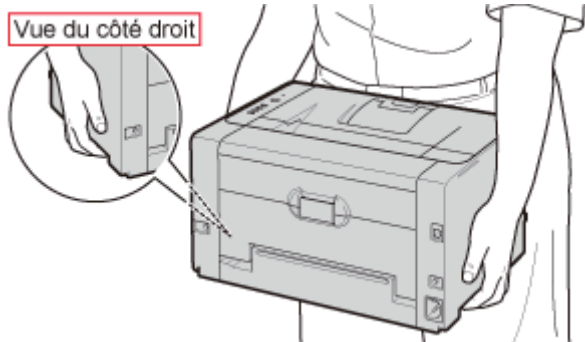

2

Installez le bac multifonctions.

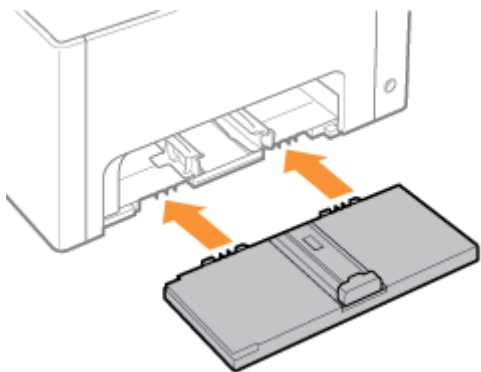

3

Installez le couvercle du bac.

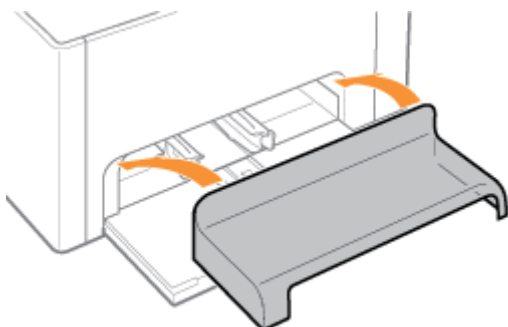

Branchement du cordon d'alimentation

1

Branchez le cordon d'alimentation.

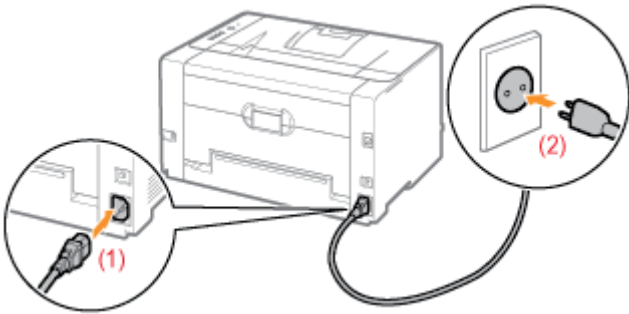

REMARQUE

Format du cordon d'alimentation fourni

Le format du cordon d'alimentation fourni peut différer de celui de l'illustration ci-dessus.

Procédez ensuite comme suit.

1	Chargez du papier.	❖ "Chargement du papier"
2	Installez le pilote d'imprimante.	❖ "Installation du pilote d'imprimante"
3	Vérifiez que l'impression fonctionne.	Vérifiez le fonctionnement de l'appareil avec Impression de la page de configuration. ❖ "Opération Impression de la page de configuration"

Opération Impression de la page de configuration

02C7-02E

L'option Impression de la page de configuration affiche les paramètres de l'imprimante et d'autres informations actuelles concernant l'imprimante.

† L'opération Impression de la page de configuration est configurée pour être exécutée sur papier A4. Veillez à utiliser du papier A4.

1

Chargez du papier A4 dans le bac multifonctions.

➤ "Chargement du papier"

REMARQUE

Ouvrez le bac secondaire avant d'imprimer.

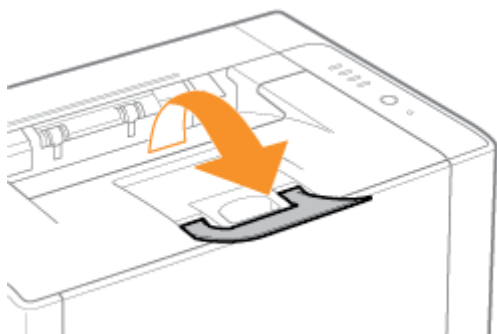

2

Cliquez sur [] dans la barre d'état système Windows, puis sélectionnez le nom de l'imprimante.

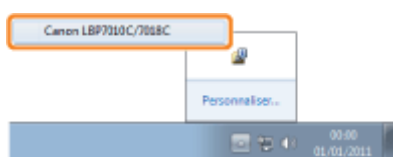

3

Dans le menu [Options], sélectionnez [Utilitaire] → [Impression de la page de configuration].

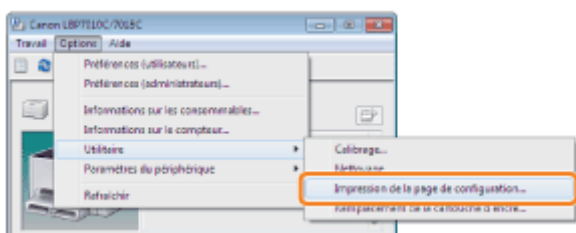

4

Cliquez sur [OK] pour imprimer la page de configuration.

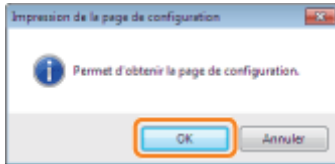

? Si la page de configuration n'est pas imprimée

- ❖ "L'impression est impossible (connexion USB)"
- ❖ "L'impression ne fonctionne pas (via le serveur d'impression)"

Installation du pilote

02C7-02F

[↳ Installation du pilote d'imprimante](#)

[↳ Désinstallation du pilote d'imprimante](#)

Installation du pilote d'imprimante

02C7-02H

Le pilote d'imprimante est requis pour imprimer à l'aide de cette imprimante.

- † Pour en savoir plus sur la configuration minimale requise pour l'utilisation du pilote d'imprimante, reportez-vous à "[Configuration minimale requise pour l'impression](#)".

La procédure d'installation du pilote d'imprimante varie en fonction de votre environnement système. Reportez-vous aux rubriques suivantes en fonction du système utilisé.

Si vous avez connecté l'imprimante et l'ordinateur par un câble USB

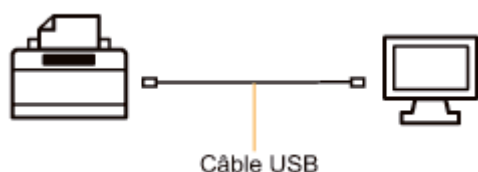

Vous disposez des deux méthodes suivantes pour installer le pilote d'imprimante.

- † Si vous travaillez sous Windows 7 ou Server 2008 R2, installez le pilote d'imprimante avec la fonction <Installation facile>. (Vous risquez de ne pas pouvoir installer correctement le pilote d'imprimante en raison de restrictions Windows, même après détection de l'imprimante par Plug-and-Play.)

<Installation facile>

Installez le pilote d'imprimante à partir du CD-ROM fourni (Configuration du CD-ROM). Cette option installe également le manuel électronique.

- "[Installation facile](#)"

<Plug-and-Play>

L'imprimante est détectée par Plug-and-Play et vous installez le pilote d'imprimante en le sélectionnant manuellement sur le CD-ROM fourni.

- "[Installation par Plug-and-Play](#)"

Si vous utilisez l'imprimante dans un environnement de serveur d'impression

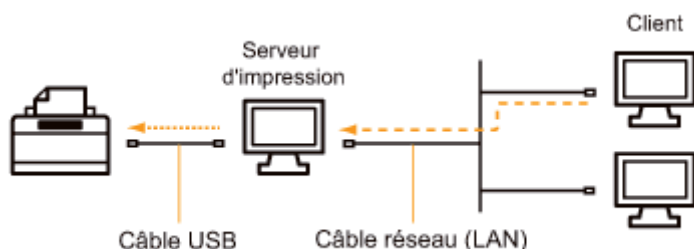

Si votre ordinateur est le serveur d'impression

Pour en savoir plus sur la procédure d'installation du pilote d'imprimante, reportez-vous à "Si vous avez connecté l'imprimante et l'ordinateur par un câble USB", ci-dessus.

- † Une fois l'installation terminée, configurez le serveur d'impression.
 - "[Configuration du serveur d'impression](#)"

Si votre ordinateur est un ordinateur client

Vous disposez des deux méthodes suivantes pour installer le pilote d'imprimante.

<Installation locale>

Vous pouvez installer le pilote d'imprimante à partir du CD-ROM fourni.

- ❖ "Installation facile"

<Installation par téléchargement>

Vous pouvez installer le pilote d'imprimante sans le CD-ROM, en le téléchargeant depuis le serveur d'impression. Vous pouvez utiliser les deux méthodes suivantes pour télécharger et installer le pilote d'imprimante.

- ❖ "Installation à partir du dossier des imprimantes"
 - ❖ "Installation à partir de l'[Explorateur Windows]"
-

1

Branchez le câble USB.

➤ "Connexion de l'imprimante et de l'ordinateur"

† Si l'imprimante est reliée à l'ordinateur client via le serveur d'impression, vous n'avez pas besoin de câble USB.

2

Allumez l'ordinateur, puis connectez-vous sous Windows en tant qu'utilisateur avec privilèges d'administrateur.

? Si une fenêtre d'assistant s'affiche lors de l'installation automatique par Plug-and-Play (connexion USB)

Cliquez sur [Annuler], éteignez l'imprimante, puis procédez comme suit pour installer le pilote d'imprimante.

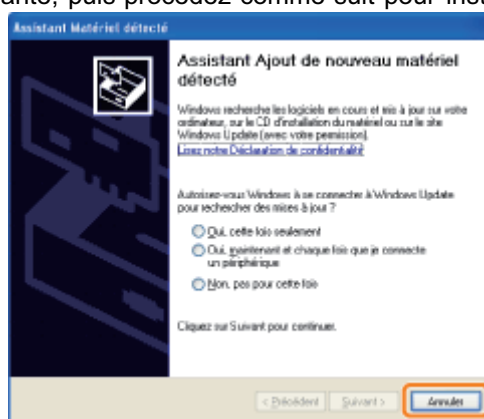
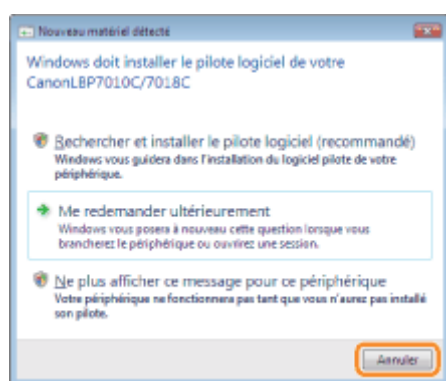

3

Insérez le CD-ROM "User Software" fourni dans le lecteur de votre ordinateur.

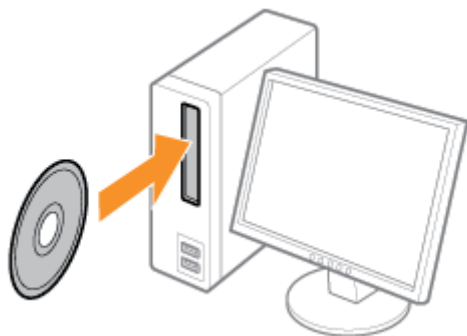

4

Cliquez sur [Installation facile].



? Si l'écran ci-dessus ne s'affiche pas

➤ "Fonctionnement de base/Informations diverses pour Windows"

? Si la boîte de dialogue [Exécution automatique] s'affiche

Cliquez sur [Exécuter AUTORUN.EXE].

? Si la boîte de dialogue [Contrôle de compte d'utilisateur] s'affiche

Cliquez sur [Continuer] ou sur [Oui].

5

Cliquez sur [Installer].

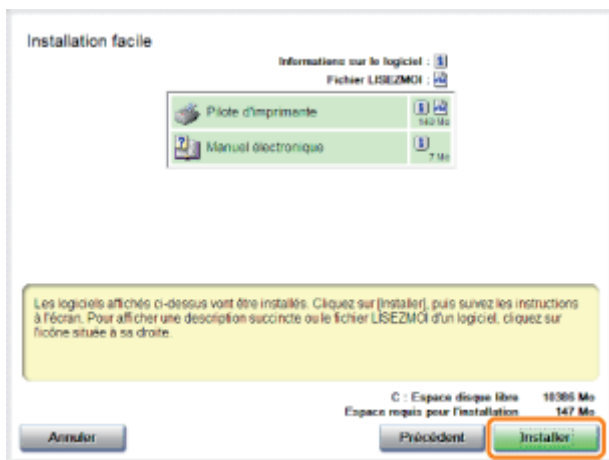

6

Lisez le contenu du contrat de licence, puis cliquez sur [Oui].

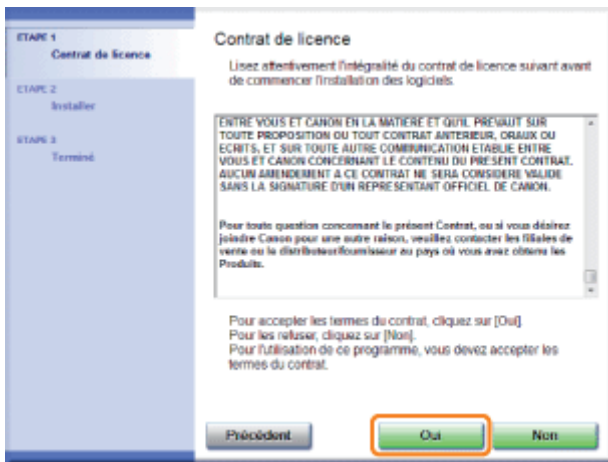

7

Cliquez sur [Suivant].



☞ La procédure suivante dépend de votre environnement. Reportez-vous aux rubriques suivantes en fonction du système utilisé.

- ☞ "Installation facile (connexion USB)"
- ☞ "Installation facile (via le serveur d'impression)"

Connexion de l'imprimante et de l'ordinateur

02C7-02K

Reportez-vous également à "Consignes de sécurité importantes".

IMPORTANT

Ne branchez ni ne débranchez jamais le câble USB pendant que l'imprimante ou l'ordinateur est allumé.

Cela pourrait provoquer un dysfonctionnement de l'imprimante.

A propos des équipements à communication unidirectionnelle

L'imprimante met en place une communication bidirectionnelle. Le fonctionnement de l'imprimante n'a pas été testé avec connexion à un équipement à communication unidirectionnelle ; Canon ne peut donc pas garantir que l'imprimante fonctionnera si vous la connectez à l'aide de serveurs d'impression, de concentrateurs USB ou de commutateurs unidirectionnels.

REMARQUE

A propos du câble USB

- Cette imprimante est livrée sans câble USB. Veillez à vous procurer un câble approprié pour l'ordinateur que vous utilisez.
- Utilisez un câble USB avec le symbole suivant.



1

Vérifiez que l'imprimante et l'ordinateur sont éteints.

2

Branchez le câble USB.

- Côté plat (A) : A brancher sur le port USB de l'ordinateur.
- Côté carré (B) : A brancher sur le connecteur USB de l'imprimante.

† N'allumez pas l'imprimante à ce stade, même si vous prévoyez d'installer le pilote d'imprimante.

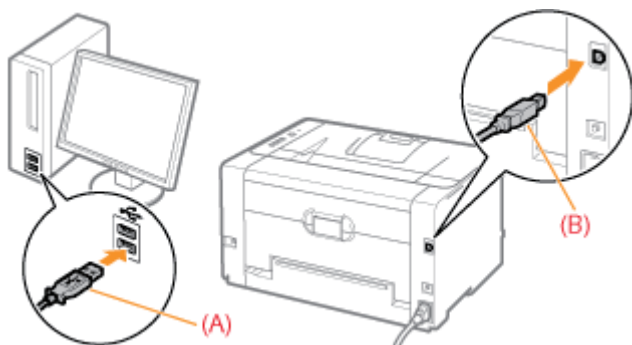

Installation facile (connexion USB)

02C7-02L

† Pour en savoir plus sur la procédure avant de choisir une méthode d'installation (procédure avant l'étape 1), reportez-vous à "Installation facile".

1

Sélectionnez la méthode d'installation.

- (1) Sélectionnez [Installer via une connexion USB].
- (2) Cliquez sur [Suivant].

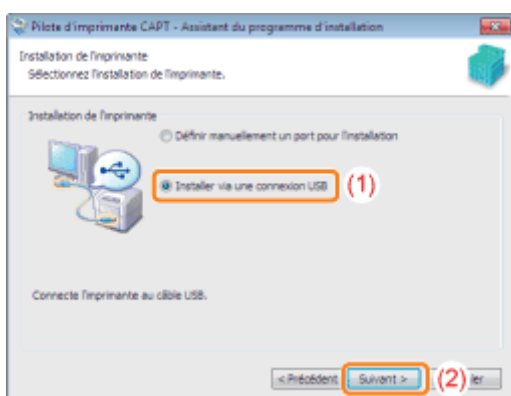

? Si un message vous invite à redémarrer l'ordinateur

Redémarrez l'ordinateur et réinstallez le pilote d'imprimante.

2

Cliquez sur [Oui].

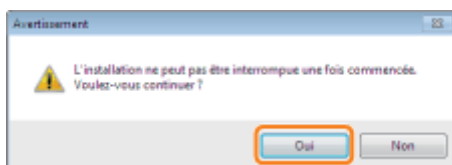

3

Lorsque l'écran suivant s'affiche, allumez l'imprimante.

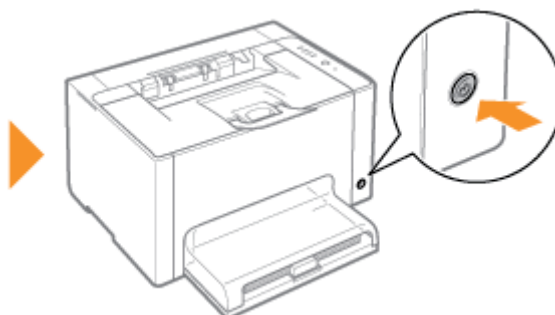
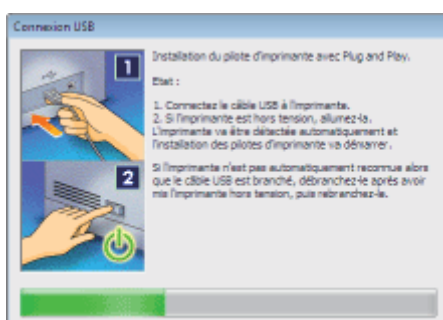

→ L'installation démarre.

Patiencez jusqu'à ce que l'écran suivant disparaisse. (L'installation du pilote d'imprimante peut être assez longue.)

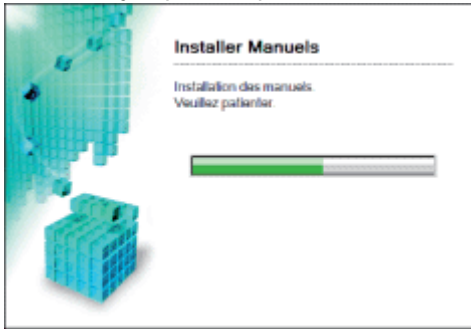

? Si le câble USB est connecté, mais que l'imprimante n'est pas détectée automatiquement
↳ "L'imprimante n'est pas reconnue automatiquement (Installation facile)"

4

Vérifiez que [] apparaît sous [Installer], puis cliquez sur [Suivant].

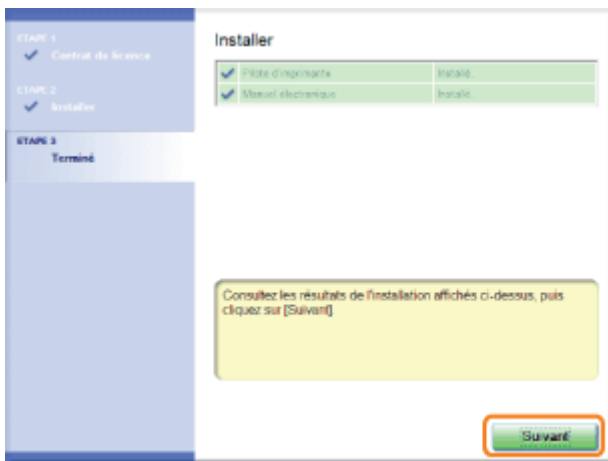

? Si [✘] s'affiche
↳ "Vous ne parvenez pas à installer le pilote d'imprimante"

5

Redémarrez votre ordinateur.

- (1) Cochez la case [Redémarrer l'ordinateur maintenant].
- (2) Cliquez sur [Redémarrer].

† Lorsque l'écran suivant apparaît, vous pouvez retirer le CD-ROM du lecteur.

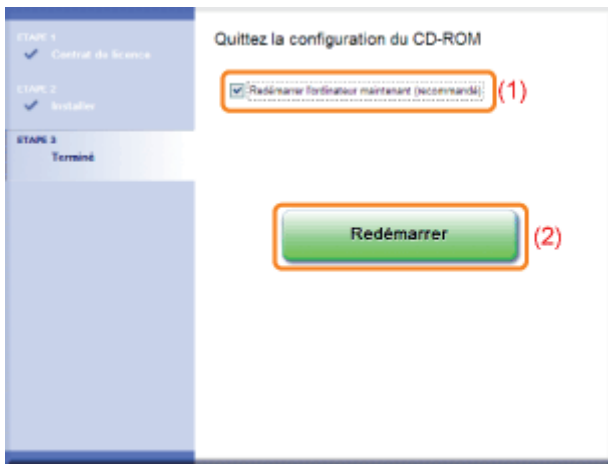

 A l'issue de l'installation, une icône et un dossier sont créés pour cette imprimante.
➤ "Après l'installation"

Installation facile (via le serveur d'impression)

02C7-02R

† Pour en savoir plus sur la procédure avant de choisir une méthode d'installation (procédure avant l'étape 1), reportez-vous à "Installation facile".

1

Sélectionnez la méthode d'installation.

- (1) Sélectionnez [Définir manuellement un port pour l'installation].
- (2) Cliquez sur [Suivant].

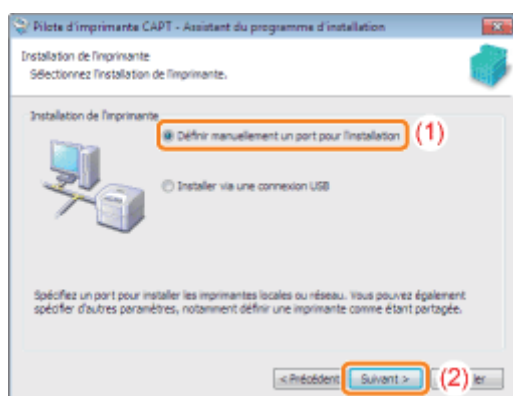

2

Cliquez sur [Ajouter un port].

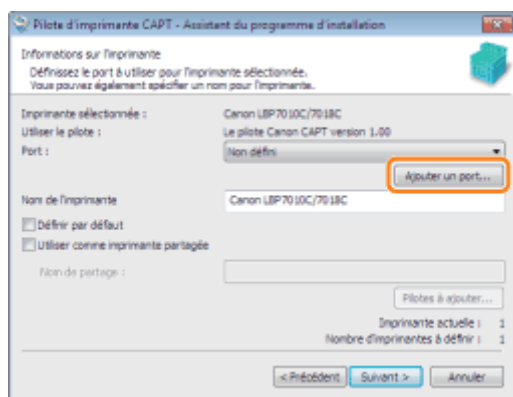

3

Sélectionnez le port à ajouter.

- (1) Sélectionnez [Réseau].
- (2) Cliquez sur [OK].

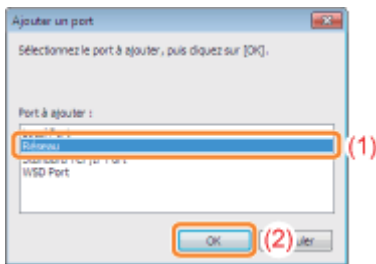

4

Sélectionnez une imprimante partagée.

- (1) Sélectionnez l'imprimante partagée sur le serveur d'impression.
- (2) Cliquez sur [OK].

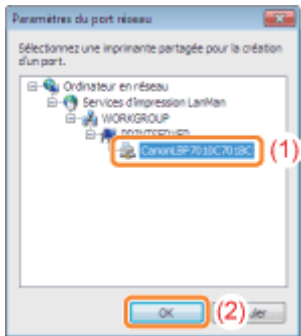

5

Spécifiez si cette imprimante doit être utilisée comme imprimante par défaut.

- (1) Pour spécifier que l'imprimante doit être utilisée comme imprimante par défaut, cochez la case [Définir par défaut].
- (2) Cliquez sur [Suivant].

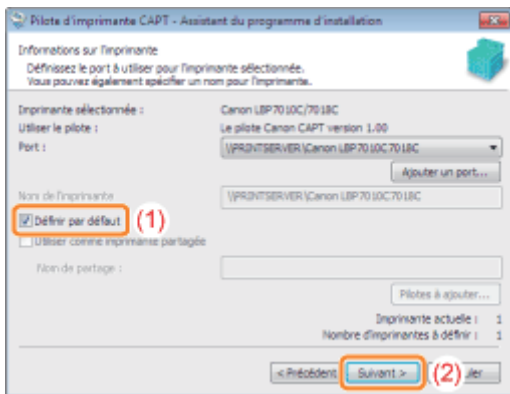

6

Cliquez sur [Démarrer].

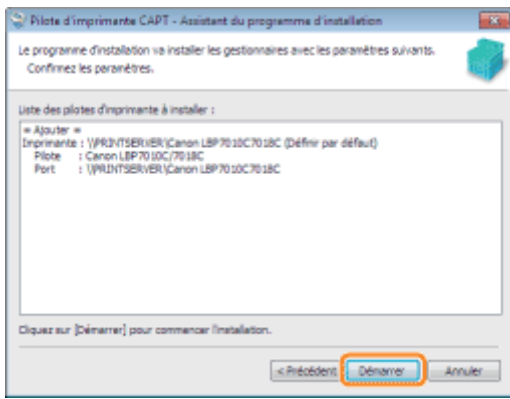

7

Cliquez sur [Oui].

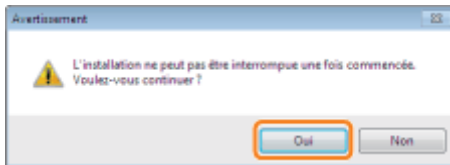

→ L'installation démarre.

Patiencez jusqu'à ce que l'écran suivant disparaisse. (L'installation du pilote d'imprimante peut être assez longue.)

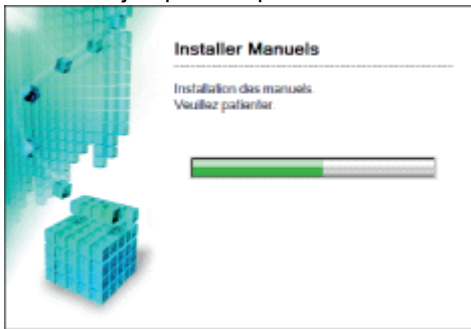

? Si la boîte de dialogue [Imprimantes] s'affiche

Cliquez sur [Installer le pilote].

8

Vérifiez que [✓] apparaît sous [Installer], puis cliquez sur [Suivant].

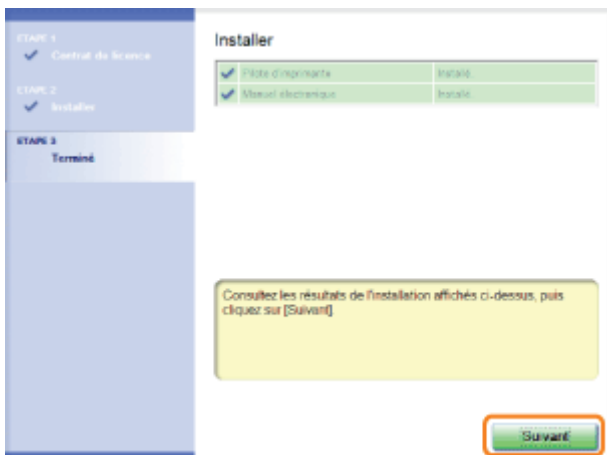

? Si [X] s'affiche

9

Redémarrez votre ordinateur.

- (1) Cochez la case [Redémarrer l'ordinateur maintenant].
- (2) Cliquez sur [Redémarrer].

† Lorsque l'écran suivant apparaît, vous pouvez retirer le CD-ROM du lecteur.

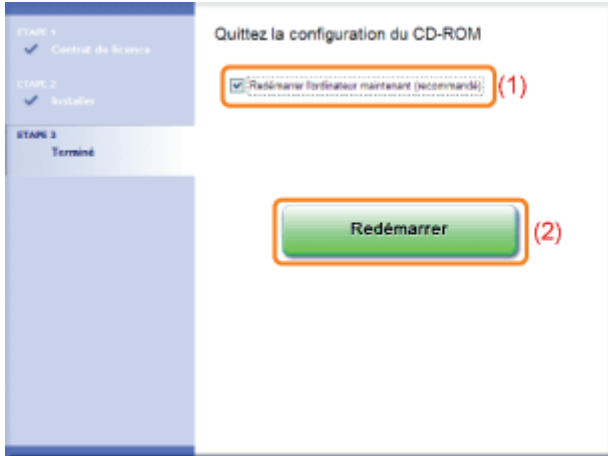

📁 A l'issue de l'installation, une icône et un dossier sont créés pour cette imprimante.
❗ "Après l'installation"

Après l'installation

02C7-02S

Si le pilote d'imprimante est correctement installé, les icônes, dossiers, etc. sont ajoutés aux emplacements suivants.

- **Dossier des imprimantes** (☞ "Fonctionnement de base/Informations diverses pour Windows")

Icône de cette imprimante

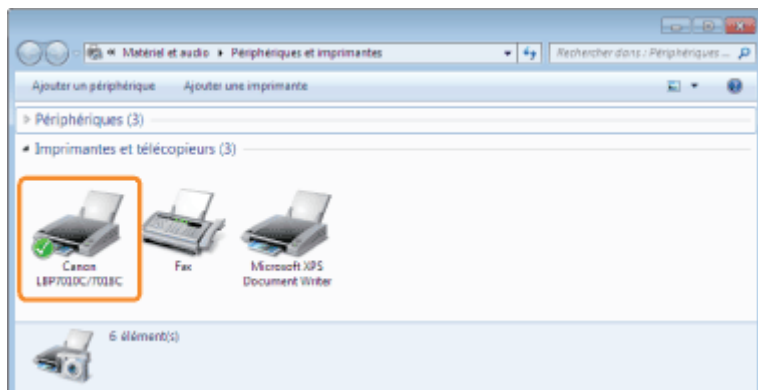

- **Barre d'état système**

Icône Fenêtre d'état de l'imprimante

† Cette icône apparaît uniquement si vous redémarrez l'ordinateur après l'installation du pilote d'imprimante.



- **[Tous les programmes] ou [Programmes], dans le menu [démarrer]**

[Programme de désinstallation de l'imprimante Canon] - [Programme de désinstallation de Canon LBP7010C 7018C]

† Utilisez cette option pour désinstaller le pilote d'imprimante.

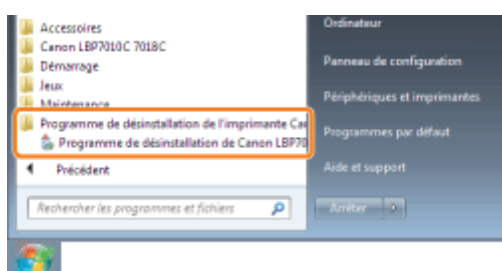

- **Bureau**

[Manuel électronique LBP7010C 7018C]

† Cette icône apparaît uniquement si vous installez le pilote d'imprimante avec l'option Installation facile.

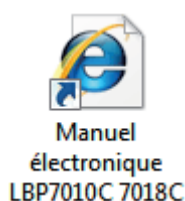

- **[Tous les programmes] ou [Programmes], dans le menu [démarrer]**

† Cette icône apparaît uniquement si vous installez le pilote d'imprimante avec l'option Installation facile.

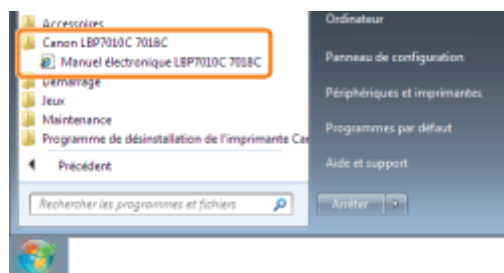

? Si les icônes et dossiers ne s'affichent pas

L'installation n'est pas correcte.

Reportez-vous à "[Vous ne parvenez pas à installer le pilote d'imprimante](#)" et réinstallez le pilote d'imprimante.

Installation par Plug-and-Play

02C7-02U

- † Si vous travaillez sous Windows 7 ou Server 2008 R2, installez le pilote d'imprimante avec "Installation facile".
(Vous risquez de ne pas pouvoir installer correctement le pilote d'imprimante en raison de restrictions Windows, même après détection de l'imprimante par Plug-and-Play.)

1

Branchez le câble USB.

- "Connexion de l'imprimante et de l'ordinateur"

2

Allumez l'imprimante.

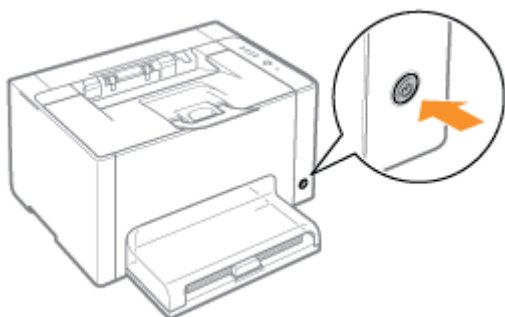

3

Allumez l'ordinateur, puis connectez-vous sous Windows en tant qu'utilisateur avec privilèges d'administrateur.

→ L'écran d'installation automatique par Plug-and-Play s'affiche.

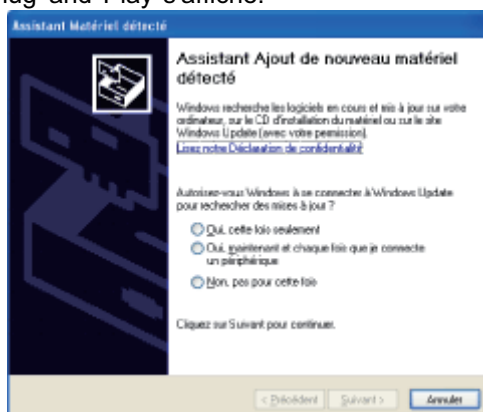
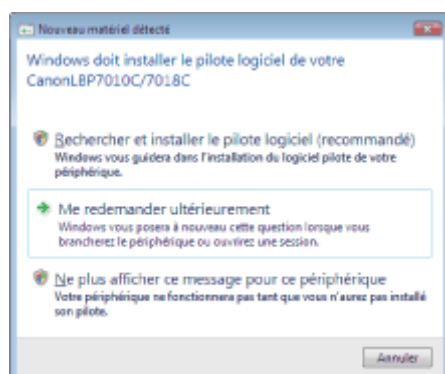

? Si le pilote d'imprimante est installé automatiquement

Si vous avez déjà installé le pilote de cette imprimante, l'installation du pilote est automatique.

Pour mettre à jour le pilote d'imprimante (ou l'installer manuellement), désinstallez le pilote existant avant d'effectuer l'installation.

- "Désinstallation du pilote d'imprimante"

Si l'écran suivant apparaît

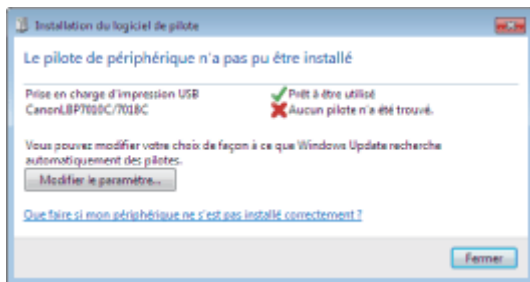

Vous risquez de ne pas pouvoir installer correctement le pilote d'imprimante en raison de restrictions Windows, même après détection de l'imprimante par Plug-and-Play.

Cliquez sur [Fermer], puis réinstallez le pilote d'imprimante (reportez-vous à "Installation facile").

4

Suivez les instructions à l'écran pour installer le pilote d'imprimante.

REMARQUE

Sélection du fichier ou dossier où est stocké le pilote d'imprimante.

Sélectionnez l'un des fichiers et dossiers suivants.

Windows 2000

Sélectionnez le fichier [CNACBSTK.INF] dans le dossier [French] - [32bit] - [Driver] du CD-ROM fourni.

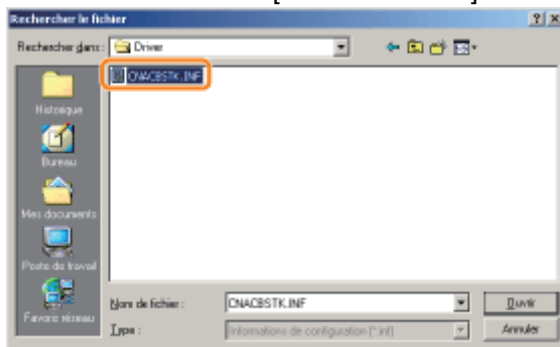

Windows XP Windows Server 2003 Windows Vista Windows Server 2008

- **Pour un système d'exploitation 32 bits**

Sélectionnez le dossier suivant du CD-ROM fourni : [French] - [32bit] - [Driver].

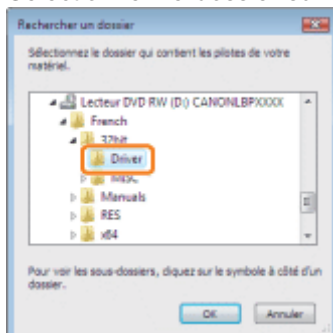

- **Pour un système d'exploitation 64 bits**

Sélectionnez le dossier suivant du CD-ROM fourni : [French] - [x64] - [Driver].

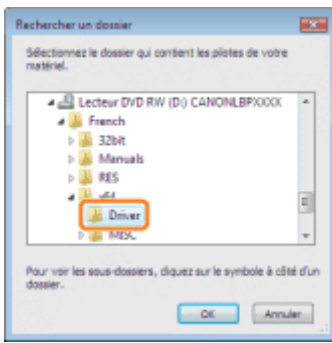

† Si vous n'êtes pas certain d'utiliser un système Windows Vista/Server 2008 32 ou 64 bits, reportez-vous à "[Fonctionnement de base/Informations diverses pour Windows](#)".

Si l'écran de choix du pilote d'imprimante s'affiche

Peu importe le pilote d'imprimante sélectionné, cela ne pose aucun problème d'installation car le programme installe le même pilote d'imprimante.

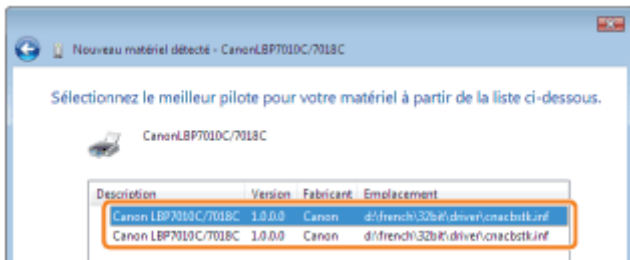

📁 A l'issue de l'installation, une icône et un dossier sont créés pour cette imprimante.
➤ "[Après l'installation](#)"

Désinstallation du pilote d'imprimante

02C7-02W

Le processus de suppression du pilote d'imprimante en vue de restaurer l'état qu'avait l'ordinateur avant l'installation de ce pilote est appelé "désinstallation". Pour désinstaller le pilote d'imprimante, procédez comme suit.

1

Si l'imprimante est connectée sur câble USB, éteignez l'imprimante et l'ordinateur, puis débranchez le câble USB.

2

Allumez l'ordinateur, puis connectez-vous sous Windows en tant qu'utilisateur avec privilèges d'administrateur.

3

Fermez les fichiers et programmes indiqués ci-après s'ils sont ouverts.

- Fichier d'aide
- Fenêtre d'état de l'imprimante
- Panneau de commandes
- Autres applications

4

Démarrez le programme de désinstallation.

Dans le menu [Démarrer], sélectionnez [Tous les programmes] ou [Programmes] → [Programme de désinstallation de l'imprimante Canon] → [Programme de désinstallation de Canon LBP7010C 7018C].

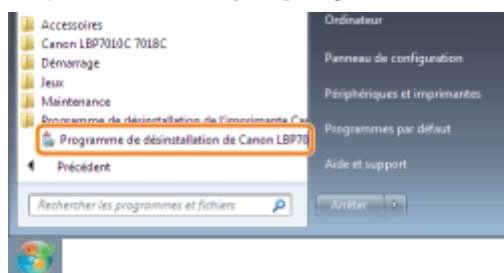

? Si le programme de désinstallation est introuvable dans le menu [Démarrer]

↳ "Démarrage du programme de désinstallation à partir de [Panneau de configuration]"

? Si la boîte de dialogue [Contrôle de compte d'utilisateur] s'affiche

Cliquez sur [Continuer] ou sur [Oui].

5

Procédez comme indiqué ci-après.

Si cette imprimante est affichée

- (1) Sélectionnez l'imprimante.
- (2) Cliquez sur [Supprimer].

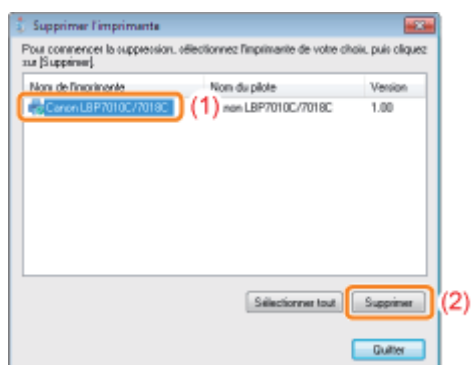

Si cette imprimante n'est pas affichée

Cliquez sur [Supprimer].

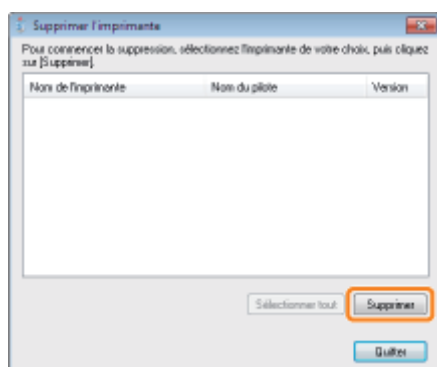

6

Cliquez sur [Oui].

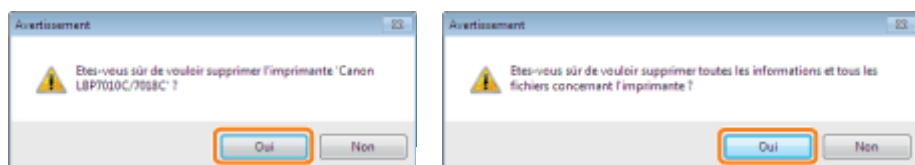

→ La désinstallation démarre.

Patiencez jusqu'à ce que l'écran suivant disparaisse. (La désinstallation du pilote d'imprimante peut être assez longue.)

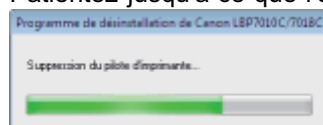

Lorsque l'écran suivant apparaît, cliquez sur [Oui] ou sur [Oui à tous].



7

Cliquez sur [Quitter].

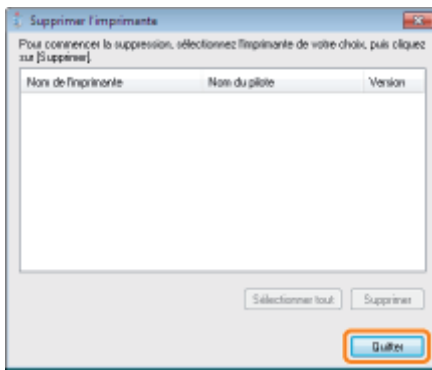

8

Ouvrez le dossier des imprimantes.

- "Fonctionnement de base/Informations diverses pour Windows"

9

Vérifiez que l'icône de votre imprimante a disparu.

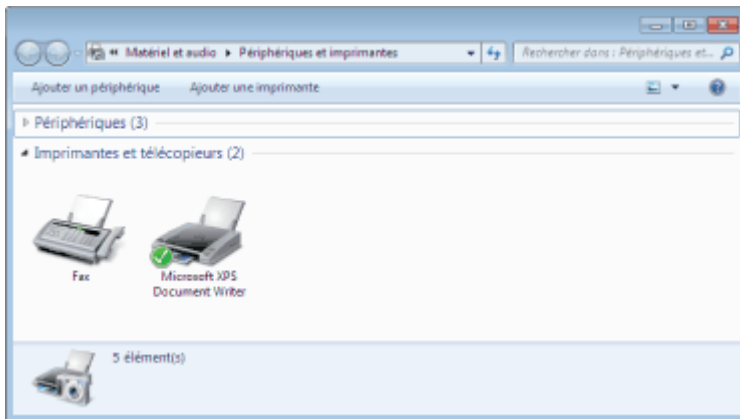

IMPORTANT

Si l'icône de cette imprimante est affichée

1. Cliquez avec le bouton droit sur l'icône, puis sélectionnez [Supprimer le périphérique] ou [Supprimer] dans le menu contextuel.
2. Cliquez sur [Oui].

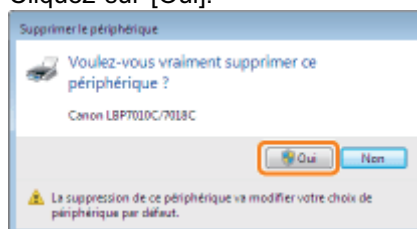

Si la boîte de dialogue [Contrôle de compte d'utilisateur] s'affiche, cliquez sur [Oui].

10

Redémarrez Windows.

-  Ensuite, pour désinstaller le manuel électronique, procédez comme suit.
(Si vous n'avez pas installé le manuel électronique, ignorez cette procédure.)

11

Insérez le CD-ROM "User Software" fourni dans le lecteur de votre ordinateur.

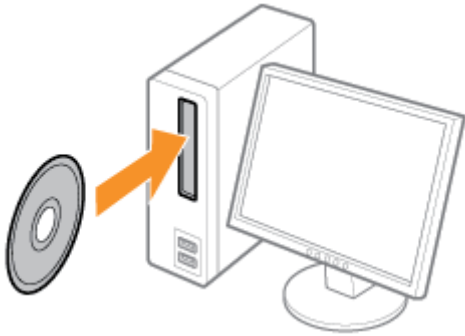

12

Cliquez sur [Logiciels supplémentaires].



? Si l'écran ci-dessus ne s'affiche pas

➤ "Fonctionnement de base/Informations diverses pour Windows"

? Si la boîte de dialogue [Exécution automatique] s'affiche

Cliquez sur [Exécuter AUTORUN.EXE].

? Si la boîte de dialogue [Contrôle de compte d'utilisateur] s'affiche

Cliquez sur [Continuer] ou sur [Oui].

13

Cliquez sur [Démarrer] dans [Programme de désinstallation des manuels].

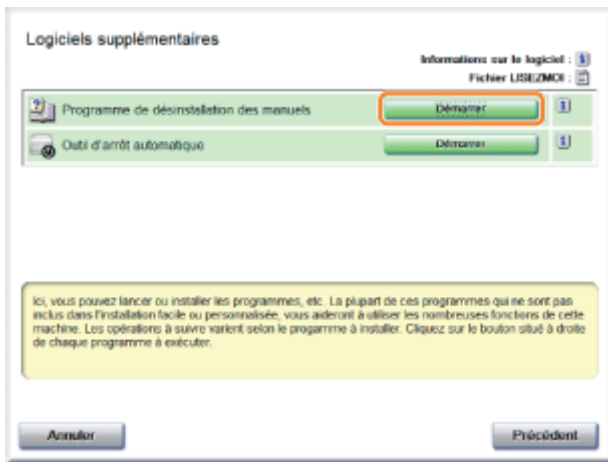

14

Cliquez sur [Désinstaller] pour lancer la désinstallation.

Attendez un moment que la désinstallation se termine. (La désinstallation du pilote d'imprimante peut être assez longue.)



15

Cliquez sur [Quitter].



16

Cliquez sur [Précédent].

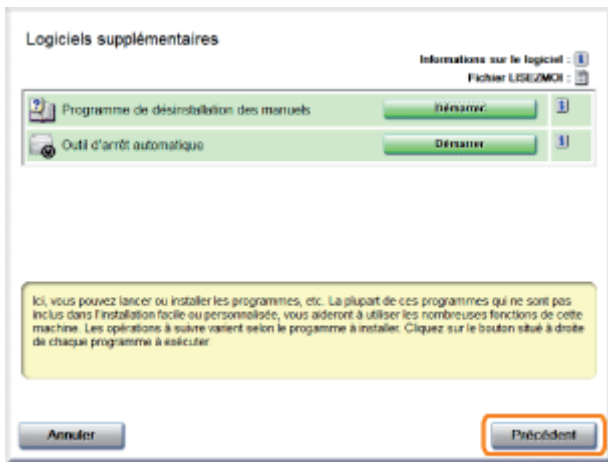

17

Cliquez sur [Quitter].

↑ Lorsque l'écran suivant apparaît, vous pouvez retirer le CD-ROM du lecteur.



Démarrage du programme de désinstallation à partir de [Panneau de configuration]

02C7-02X

1

Procédez comme indiqué ci-après.

Windows 2000

Dans le menu [Démarrer], sélectionnez [Paramètres] → [Panneau de configuration], puis double-cliquez sur [Ajout/Suppression de programmes].

Windows XP

Dans le menu [Démarrer], sélectionnez [Panneau de configuration], puis cliquez sur [Ajouter ou supprimer des programmes].

Windows Vista Windows 7 Windows Server 2008 R2

Dans le menu [Démarrer], sélectionnez [Panneau de configuration], puis cliquez sur [Désinstaller un programme].

Windows Server 2003

Dans le menu [Démarrer], sélectionnez [Panneau de configuration] → [Ajouter ou supprimer des programmes].

Windows Server 2008

Dans le menu [Démarrer], sélectionnez [Panneau de configuration], puis double-cliquez sur [Programmes et fonctionnalités].

2

Procédez comme indiqué ci-après.

Windows 2000 Windows XP Windows Server 2003

- (1) Sélectionnez [Canon LBP7010C/7018C].
- (2) Cliquez sur [Modifier/Supprimer].



Windows Vista Windows 7 Windows Server 2008

- (1) Sélectionnez [Canon LBP7010C/7018C].
- (2) Cliquez sur [Désinstaller/Modifier].

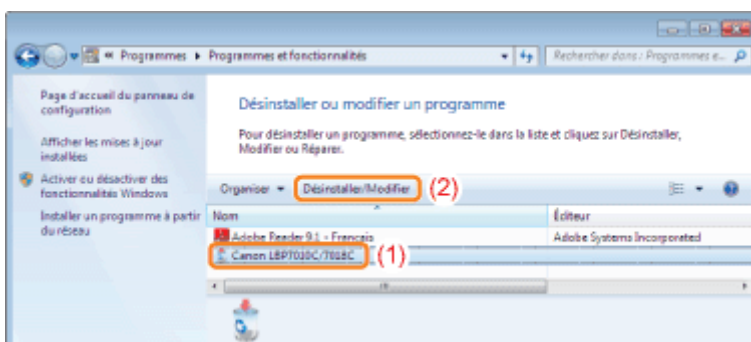

? Si [Canon LBP7010C/7018C] n'est pas affiché

➤ "Démarrage du programme de désinstallation à partir du CD-ROM"

? Si la boîte de dialogue [Contrôle de compte d'utilisateur] s'affiche

Cliquez sur [Continuer] ou sur [Oui].

Fonctionnement de base de l'imprimante

02C7-02Y

↳ Papier utilisable

- ↳ Précautions à prendre concernant le papier
- ↳ Zone imprimable

↳ Chargement du papier et sortie

- ↳ Chargement du papier

↳ Procédure d'impression de base

↳ Utilisation de l'aide

↳ Annulation d'un travail

↳ Vérification de l'état de l'imprimante

Papier utilisable

02C7-030

Voici les formats papier que vous pouvez utiliser avec cette imprimante.

Type de papier	Paramètre [Type de papier] ^{*1}	Format papier
Papier ordinaire ^{*2} (64 à 82 g/m ²)	[Papier ordinaire] ^{*3 *4} (Valeur par défaut)	A4
		B5
		A5
		Légal
		Lettre
		Executive
		Statement
		Papier ministre
		16K
		Format papier personnalisé ^{*5}
Papier ordinaire ^{*2} (60 à 69 g/m ²)	[Papier ordinaire L] ^{*3}	A4
		B5
		A5
		Légal
		Lettre
		Executive
		Statement
		Papier ministre
		16K
		Format papier personnalisé ^{*5}
Papier ordinaire ^{*2} (76 à 100 g/m ²)	[Papier ordinaire H] ^{*4 *6}	A4
		B5
		A5
		Légal
		Lettre
		Executive
		Statement
		Papier ministre
		16K
		Format papier personnalisé ^{*5}
		A4
		B5
		A5
		Légal

Papier épais (92 à 130 g/m ²)	[Papier à fort grammage 1]* ⁶	Lettre
		Executive
		Statement
		Papier ministre
		16K
		Format papier personnalisé* ⁵
Papier épais (131 à 163 g/m ²)	[Papier à fort grammage 2]	A4
		B5
		A5
		Légal
		Lettre
		Executive
		Statement
		Papier ministre
		16K
		Format papier personnalisé* ⁵
Transparent (impression en noir et blanc uniquement)	[Transparent]	A4
		Lettre
Etiquette	[Etiquettes]	A4
		Lettre
		16K
		Format papier personnalisé* ⁵
Fiche	[Papier à fort grammage 2]	Fiche
Enveloppe	[Enveloppe] [Enveloppe H]* ⁷	Enveloppe Monarch
		Enveloppe N° 10 (COM10)
		Enveloppe DL
		Enveloppe C5
		Enveloppe B5
Papier couché (100 à 130 g/m ²)	[Papier couché 1]	A4
		Lettre
		16K
		Format papier personnalisé* ⁵
Papier couché (155 à 165 g/m ²)	[Papier couché 2]	A4
		Lettre
		16K
		Format papier personnalisé* ⁵
Papier couché (210 à 220 g/m ²)	[Papier couché 3]	A4
		Lettre
		16K
		Format papier personnalisé* ⁵

- *1 Ce paramètre figure dans l'onglet [Alimentation papier] du pilote d'imprimante.
- *2 Vous pouvez aussi utiliser du papier recyclé.
- *3 Pour utiliser du papier de 64 à 69 g/m², vous pouvez spécifier [Papier ordinaire] ou [Papier ordinaire L].*⁸
- *4 Pour utiliser du papier de 76 à 82 g/m², vous pouvez spécifier [Papier ordinaire] ou [Papier ordinaire H].*⁸
- *5 Vous pouvez charger des formats papier personnalisés d'une largeur de 76,2 à 215,9 mm et d'une longueur de 127 à 355,6 mm.
- *6 Pour utiliser du papier de 92 à 100 g/m², vous pouvez spécifier [Papier ordinaire H] ou [Papier à fort grammage 1].*⁸
- *7 Pour améliorer la fixation de l'encre lors de l'impression avec l'option [Enveloppe], choisissez [Enveloppe H].
- *8 Si l'un de ces paramètres provoque les problèmes suivants ou d'autres, choisissez l'autre paramètre pour l'impression.
- Le papier en sortie s'enroule.
 - Des images résiduelles apparaissent sur des zones non imprimées.
 - L'encre ne se fixe pas bien sur le papier et l'impression est trop pâle.

IMPORTANT

A propos de la vitesse d'impression

- La vitesse d'impression peut diminuer en fonction des paramètres de format papier, de type de papier, d'orientation et de nombre de copies.
- Si vous imprimez sur un format papier d'une largeur inférieure à 192 mm, la vitesse d'impression peut diminuer.

Précautions à prendre concernant le papier

- ["Précautions à prendre concernant le papier"](#)

REMARQUE

Zone imprimable

- ["Zone imprimable"](#)

Formats d'enveloppe

Les formats d'enveloppe disponibles sont les suivants.

Enveloppe Monarch	98,4 x 190,5 mm
Enveloppe N° 10 (COM10)	104,7 x 241,3 mm
Enveloppe DL	110 x 220 mm
Enveloppe C5	162 x 229 mm
Enveloppe B5	176 x 250 mm

Papier nécessitant une intervention avant utilisation

Lorsque vous utilisez les types de papier suivants, cela peut avoir un impact sur la qualité d'impression et même, dans certains cas, endommager l'imprimante.

Papier dont la qualité a été altérée lors du stockage

- Papier plissé ou plié
- Papier déchiré ou abîmé
- Papier froissé
- Papier gondolé
- Papier mouillé ou humide
- Papier à bords rugueux
- Papier de forme irrégulière

Papier comportant des orifices de reliure ou des perforations

- Papier comportant des orifices de reliure
- Papier comportant des perforations

Papier recouvert d'un adhésif ou papier couché spécial

- Papier sensible à la chaleur
- Papier avec adhésif
- Papier carbone
- Papier coloré à surface traitée
- Papier spécialement couché (papier couché pour imprimantes à jet d'encre, etc.)

Papier qui a déjà été imprimé par une autre imprimante

- Papier qui a été imprimé par un copieur ou une autre imprimante (rendant le verso du papier également inutilisable).

Papier sur lequel l'encre n'adhère pas bien

- Papier à surface rugueuse
- Papier à fibres épaisses
- Papier à surface extrêmement rugueuse ou trop lisse
- Papier plus épais ou plus fin que le papier spécifié comme utilisable
↳ "Papier utilisable"

IMPORTANT

A propos du papier comportant des agrafes, trombones ou rubans, ou de la bande adhésive

Ce type de papier peut provoquer un dysfonctionnement de l'imprimante ou même l'endommager.

A propos du papier contenant de l'encre qui fond, brûle, s'évapore ou émet des vapeurs nocives lorsqu'elle est portée à la température de chauffe de l'unité de fixation de l'imprimante

Ce type de papier peut provoquer un dysfonctionnement de l'imprimante ou même l'endommager.

Impression au verso d'une feuille de papier déjà imprimée (impression recto-verso manuelle)

Cette imprimante vous permet d'effectuer manuellement une impression recto-verso, en insérant à l'envers* une feuille de papier déjà imprimée.

Lorsque vous imprimez sur le verso d'une feuille de papier précédemment imprimée, aplatissez-la et chargez le papier une feuille à la fois dans le bac multifonctions. Appliquez aussi la procédure suivante dans le pilote d'imprimante.

1. Affichez l'onglet [Alimentation papier].
2. Cochez la case [Imprimer sur l'autre côté].

* Vous ne pouvez utiliser que du papier imprimé avec cette imprimante. De plus, vous ne pouvez pas réimprimer le

Stockage du papier

Même si le papier est conforme aux spécifications en vigueur, sa qualité peut se détériorer s'il n'est pas bien rangé.

Si le papier est de qualité médiocre, il peut entraîner des problèmes d'alimentation, des bourrages papier ou une baisse de la qualité d'impression.

Stockage du papier

Lorsque vous rangez et manipulez le papier, respectez les consignes suivantes.

- Placez le papier sur une surface plane.
- Pour éviter que le papier ne s'humidifie ou s'assèche, conservez le papier dans son emballage jusqu'au moment de son utilisation.
- Ne placez pas le papier à un endroit où il pourrait se gondoler ou se froisser.
- Ne stockez pas le papier en position verticale, évitez d'empiler une trop grande quantité de papier.

Ne stockez pas le papier dans les lieux indiqués ci-après.

- Lieu exposé à la lumière directe du soleil
- Lieu à fort taux d'humidité
- Lieu trop sec
- Lieu exposé à des températures ou taux d'humidité sensiblement différents du lieu où l'imprimante est installée

Impression sur papier humide

Si vous imprimez sur du papier humide, de la vapeur peut se dégager de la zone de sortie de l'imprimante.

Ce comportement est normal, car l'humidité du papier s'évapore en raison de la chaleur générée au moment de la fixation de l'encre. (Cela se produit souvent s'il fait froid dans la pièce.)

Stockage des sorties imprimées

Lorsque vous manipulez ou stockez des sorties imprimées avec cette imprimante, respectez les points suivants.

Stockage des sorties imprimées

- Placez le papier sur une surface plane.
- Évitez de stocker des sorties imprimées dans des dossiers en plastique, car l'encre risque de fondre et de coller au plastique. Évitez de plier ou de froisser les sorties imprimées, car l'encre peut se décoller.
- Stockez les sorties imprimées dans un endroit où elles ne risquent pas d'être pliées ou froissées car l'encre peut se décoller.
- Si vous rangez les impressions pour une période prolongée (deux ans ou plus), placez-les par exemple dans une reliure mobile.
- Les sorties imprimées risquent de se décolorer si elles sont stockées pendant une longue période.
- Évitez de stocker les sorties imprimées dans un lieu exposé à de fortes chaleurs.

Précautions à prendre pour stocker des impressions à surface adhésive

- Veillez à utiliser une substance adhésive insoluble.
- Testez la substance adhésive sur une sortie imprimée destinée à la mise au rebut avant de l'utiliser.
- Avant d'empiler des sorties imprimées comportant de la substance adhésive, vérifiez que l'adhésif a complètement séché.

REMARQUE

Pour étendre la zone imprimable

Spécifiez les paramètres suivants dans le pilote d'imprimante.

1. Cliquez sur [Paramètres avancés] dans l'onglet [Finition].
2. Configurez [Agrandir la zone d'impression et imprimer] sur [Activé].

† Selon les données à imprimer, vous pouvez constater que l'impression est partiellement incomplète sur les bords du papier ou que des taches apparaissent pendant l'impression.

Papier ordinaire/Papier épais/Transparent/Étiquette/Fiche/Papier couché

Vous pouvez imprimer sur une zone pouvant aller jusqu'à 5 mm des bords du papier.

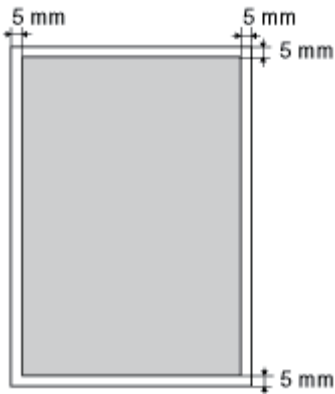

Enveloppe

Cette imprimante peut imprimer sur la zone suivante.

Selon l'application que vous utilisez, vous pouvez être amené à modifier la zone imprimable avant de lancer l'impression.

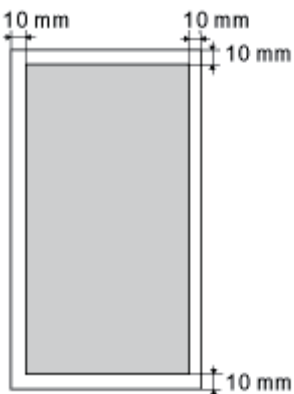

Chargement du papier et sortie

02C7-033

Cette imprimante dispose de l'alimentation papier et du bac de sortie suivants.

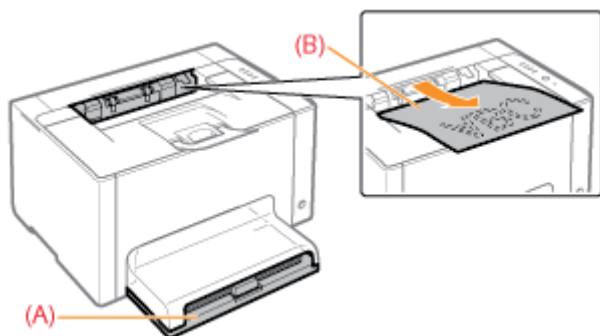

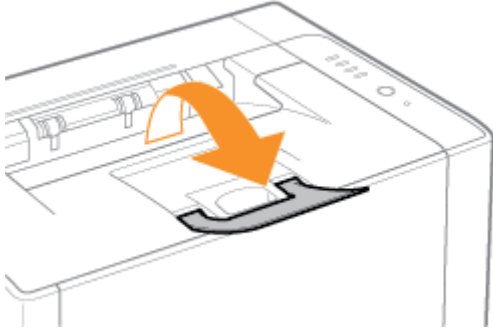
Alimentation papier	(A) : Bac multifonctions	❖ "Chargement du papier"
Bac de sortie	(B) : Bac de sortie	<p>Le papier est éjecté avec la face imprimée vers le bas.</p> <p>† Ouvrez le bac secondaire avant d'imprimer.</p> 

Capacité papier de l'alimentation papier et du bac de sortie

Type de papier	Alimentation papier	Bac de sortie
	Bac multifonctions	Bac de sortie *
Papier ordinaire (Ex. 75 g/m ²)	Environ 150 feuilles	Environ 50 feuilles
Papier épais (Ex. 105 g/m ²)	Environ 100 feuilles	Environ 15 feuilles
Papier épais (Ex. 163 g/m ²)	Environ 60 feuilles	Environ 15 feuilles
Transparent	Environ 100 feuilles	1 feuille
Etiquette	Environ 50 feuilles	Environ 5 feuilles
Fiche	Environ 50 feuilles	Environ 5 feuilles
Enveloppe	Environ 10 feuilles	Environ 5 feuilles
Papier couché	Environ 50 feuilles	Environ 15 feuilles

* La capacité papier réelle dépend de l'environnement d'installation et du type de papier utilisé.

Chargement du papier

02C7-034

† Pour en savoir plus le papier que vous pouvez charger, reportez-vous à "[Papier utilisable](#)".

Avant de charger le papier, reportez-vous à "[Attention \(Chargement du papier\)](#)".

1

Retirez le couvercle du bac.



2

Placez les guides papier avec un écartement légèrement plus important que la largeur réelle du papier.

Vous pouvez faire glisser les deux côtés des guides-papier en maintenant le levier de déverrouillage (A).

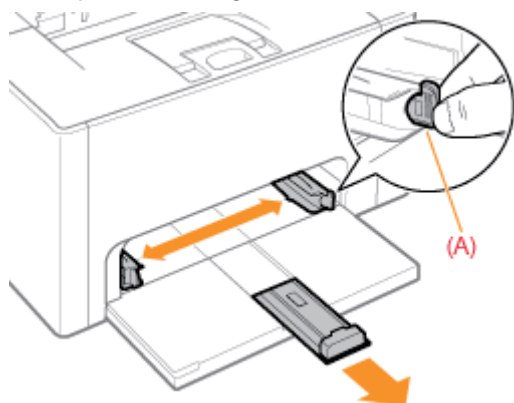

3

Chargez doucement le papier, face imprimable vers le haut, jusqu'à ce qu'il touche l'arrière du bac.

Pour les formats papier autres que le format A5

Veillez à charger le papier en orientation Portrait.

Pour le format A5

Chargez le papier en orientation paysage (si les options d'impression sont réglées sur les valeurs par défaut).

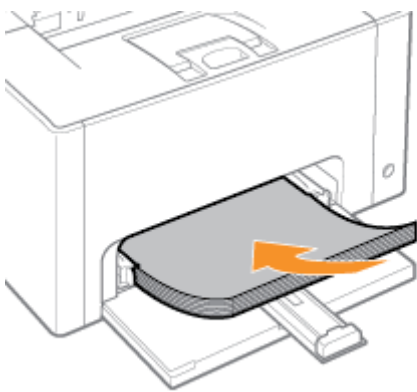

† Vous pouvez également charger le papier en orientation paysage en activant l'option [Alimenter en A5 par côté court] dans l'onglet [Alimentation papier] du pilote d'imprimante lors de l'impression. (La vitesse d'impression diminue si vous chargez le papier en orientation portrait pour l'impression sur papier ordinaire.)

IMPORTANT

Lorsque vous chargez des enveloppes

Reportez-vous à "[Impression sur enveloppes](#)" et chargez le papier en respectant l'orientation correcte.

REMARQUE

Chargement d'un papier à en-tête ou logo

Reportez-vous à "[Orientation pour le chargement du papier](#)" et chargez le papier en respectant l'orientation correcte.

4

Alignez les guides papier sur le papier chargé.

Vous pouvez faire glisser les deux côtés des guides-papier en maintenant le levier de déverrouillage (A).

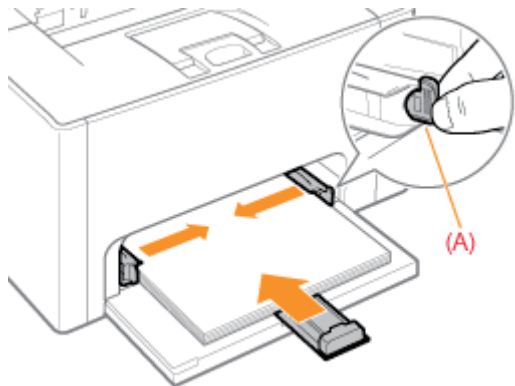

IMPORTANT

Il est important que les guides papier soient alignés sur le papier.

Si les guides papier sont trop lâches ou trop serrés, cela peut provoquer une alimentation incorrecte ou des bourrages papier.

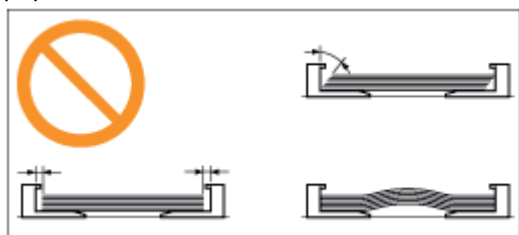

5

Assurez-vous que la pile de papier ne dépasse pas la limite de chargement (A) ni les crochets (B) des guides-papier.

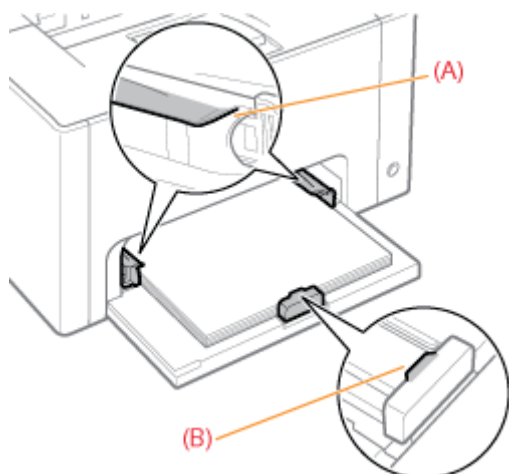

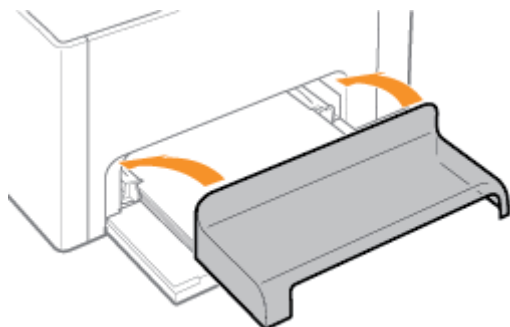

6

Installez le couvercle du bac.



 Pour en savoir plus sur la procédure d'impression de base, reportez-vous à "[Procédure d'impression de base](#)".

- † Pour l'impression sur un papier au format personnalisé, vous devez au préalable enregistrer ce format personnalisé dans le pilote d'imprimante.
 - "Enregistrement d'un format papier personnalisé"
- † Lorsque vous manquez de papier au cours de l'impression, le témoin  (Papier) clignote (en orange). L'impression reprend lorsque vous appuyez sur la touche [] (Papier).

Attention (Chargement du papier)

02C7-035

Reportez-vous également à "Consignes de sécurité importantes".

IMPORTANT

Précautions à prendre lors du chargement du papier

- Chargez le papier bien droit.
- Si le bord arrière de la pile de papier n'est pas correctement aligné, cela peut provoquer une alimentation incorrecte ou des bourrages papier.
- Si le papier s'enroule ou est corné dans les coins, mettez-le à plat avant de le charger dans l'imprimante.

Ne touchez pas le papier chargé et ne le sortez pas pendant l'impression.

Sinon, cela peut provoquer des bourrages papier ou endommager l'imprimante.

Utilisation de papier mal coupé

Plusieurs feuilles de papier peuvent être alimentées simultanément. Dans ce cas, déramez soigneusement le papier, puis alignez correctement les bords de la pile de papier sur une surface dure et plane.

Procédure d'impression de base

02C7-036

Cette section décrit la procédure de base à suivre pour imprimer à partir d'une application. L'exemple utilisé est celui d'Adobe Reader.

† La procédure d'impression peut varier en fonction de l'application que vous utilisez.

Avant d'imprimer, reportez-vous à "Attention (Impression de base)".

1

Chargez du papier dans le bac multifonctions.

➤ "Chargement du papier"

REMARQUE

Ouvrez le bac secondaire avant d'imprimer.

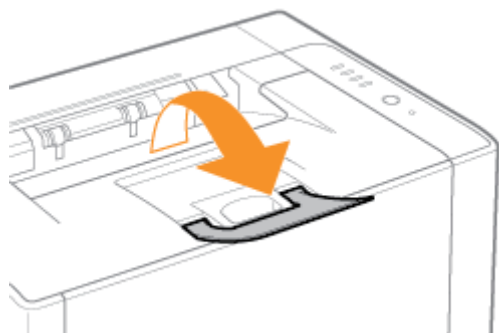

2

Ouvrez dans Adobe Reader le fichier PDF à imprimer.

3

Sélectionnez [Imprimer] dans le menu [Fichier].

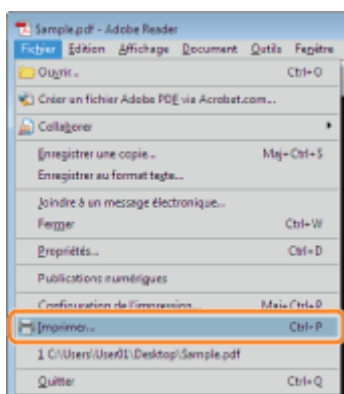

4

Configurez les options d'impression.

(1) Sélectionnez l'imprimante.

† Vous pouvez modifier le nom de l'imprimante dans le dossier des imprimantes (☞ "Fonctionnement de base/Informations diverses pour Windows").

(2) Configurez les options d'impression.

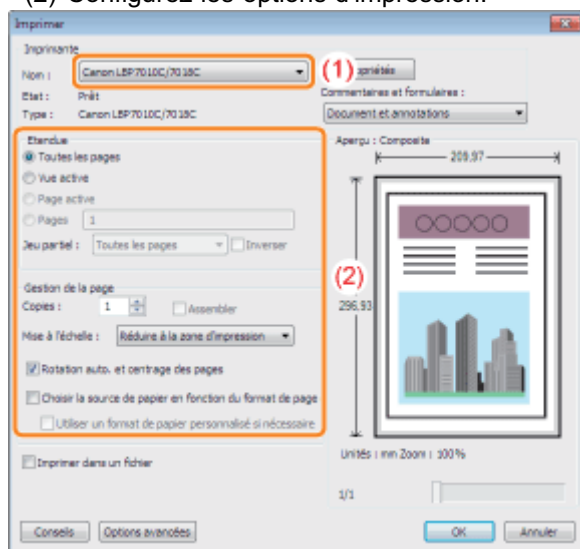

5

Cliquez sur [Propriétés].

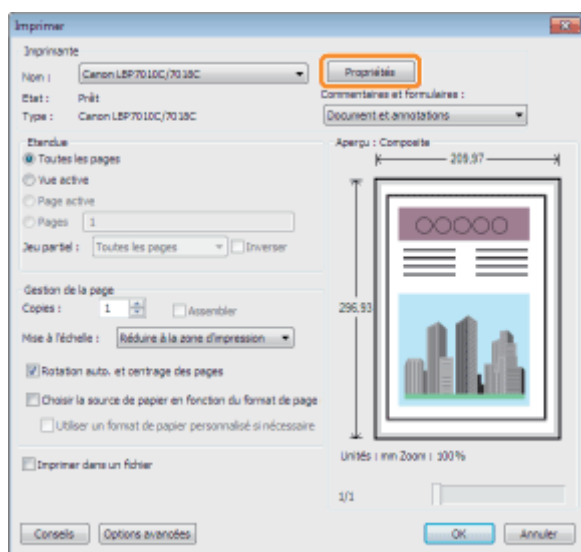

6

Définissez les options [Format de page] et [Format sortie].

(1) Affichez l'onglet [Configuration page].

(2) Sélectionnez le format de papier du document créé par une application.

(3) Vérifiez si la taille du papier à utiliser correspond à celle des données.

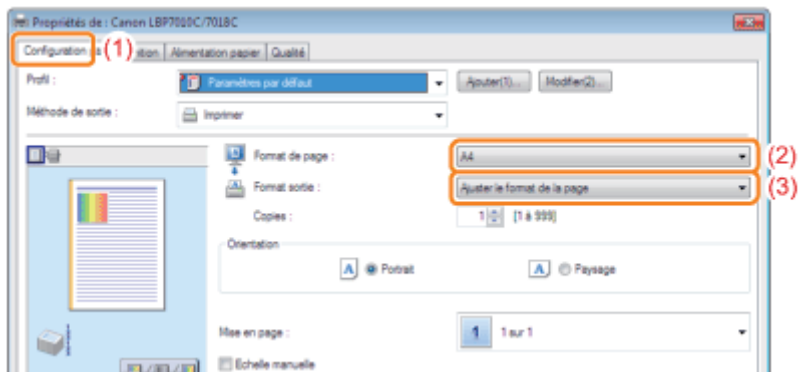

IMPORTANT

Si les paramètres [Format de page] et [Format sortie] sont différents

L'impression est automatiquement agrandie ou réduite pour s'adapter à la page.

7

Spécifiez le paramètre [Type de papier].

(1) Affichez l'onglet [Alimentation papier].

(2) Sélectionnez le type de papier chargé dans l'alimentation papier.*

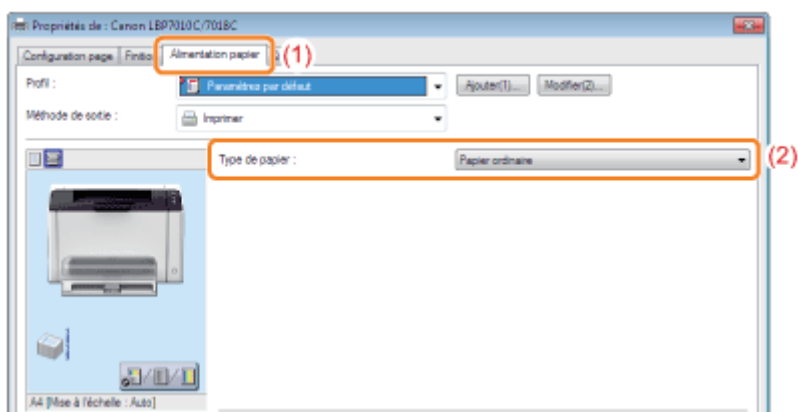

* Spécifiez le paramètre en fonction du type de papier, comme suit.

Type de papier	Paramètre [Type de papier]
Papier ordinaire (64 à 82 g/m ²)	[Papier ordinaire] ^{*1 *2} (Valeur par défaut)
Papier ordinaire (60 à 69 g/m ²)	[Papier ordinaire L] ^{*1}
Papier ordinaire (76 à 100 g/m ²)	[Papier ordinaire H] ^{*2 *3}
Papier épais (92 à 130 g/m ²)	[Papier à fort grammage 1] ^{*3}
Papier épais (131 à 163 g/m ²)	[Papier à fort grammage 2]
Transparent (impression en noir et blanc uniquement)	[Transparent]
Etiquette	[Etiquettes]
Fiche	[Papier à fort grammage 2]
Enveloppe	[Enveloppe] [Enveloppe H] ^{*4}
Papier couché (100 à 130 g/m ²)	[Papier couché 1]
Papier couché (155 à 165 g/m ²)	[Papier couché 2]

- *1 Pour utiliser du papier de 64 à 69 g/m², vous pouvez spécifier [Papier ordinaire] ou [Papier ordinaire L].*⁵
- *2 Pour utiliser du papier de 76 à 82 g/m², vous pouvez spécifier [Papier ordinaire] ou [Papier ordinaire H].*⁵
- *3 Pour utiliser du papier de 92 à 100 g/m², vous pouvez spécifier [Papier ordinaire H] ou [Papier à fort grammage 1].*⁵
- *4 Pour améliorer la fixation de l'encre lors de l'impression avec l'option [Enveloppe], choisissez [Enveloppe H].
- *5 Si l'un de ces paramètres provoque les problèmes suivants ou d'autres, choisissez l'autre paramètre pour l'impression.
- Le papier en sortie s'enroule.
 - Des images résiduelles apparaissent sur des zones non imprimées.
 - L'encre ne se fixe pas bien sur le papier et l'impression est trop pâle.

8

Définissez les autres options d'impression selon vos besoins.

† "[Fonctions d'impression utiles](#)" décrit les procédures d'impression qui exploitent les diverses fonctions d'impression disponibles. Profitez au maximum des fonctions de votre imprimante.

REMARQUE

Pour en savoir plus sur les paramètres

Reportez-vous à l'aide.

➤ "[Utilisation de l'aide](#)"

9

Confirmez vos choix, puis cliquez sur [OK].

→ La boîte de dialogue [Imprimer] s'affiche de nouveau.

10

Cliquez sur [OK].

→ L'imprimante démarre l'impression.

Si l'impression n'est pas effectuée normalement

- "[L'impression est impossible \(connexion USB\)](#)"
- "[L'impression ne fonctionne pas \(via le serveur d'impression\)](#)"

REMARQUE

Installez le pilote d'imprimante.

Le pilote d'imprimante est requis pour imprimer à l'aide de cette imprimante. Avant toute impression, installez le pilote d'imprimante.

➤ ["Installation du pilote d'imprimante"](#)

Pour l'impression sur un papier au format personnalisé

Vous devez au préalable enregistrer ce format personnalisé dans le pilote d'imprimante.

➤ ["Enregistrement d'un format papier personnalisé"](#)

A propos du contenu figurant dans "[Procédure d'impression de base](#)"

Les paramètres spécifiés s'appliquent uniquement aux données à imprimer depuis la même application. Quand vous quittez l'application, les paramètres sont réinitialisés sur les valeurs par défaut.

Pour en savoir plus sur la procédure de modification des valeurs par défaut des options d'impression, reportez-vous à ["Modification des valeurs par défaut des options d'impression"](#).

Pour en savoir plus sur chacun des paramètres du pilote d'imprimante ou de la fenêtre d'état de l'imprimante, consultez l'aide pour obtenir des instructions.

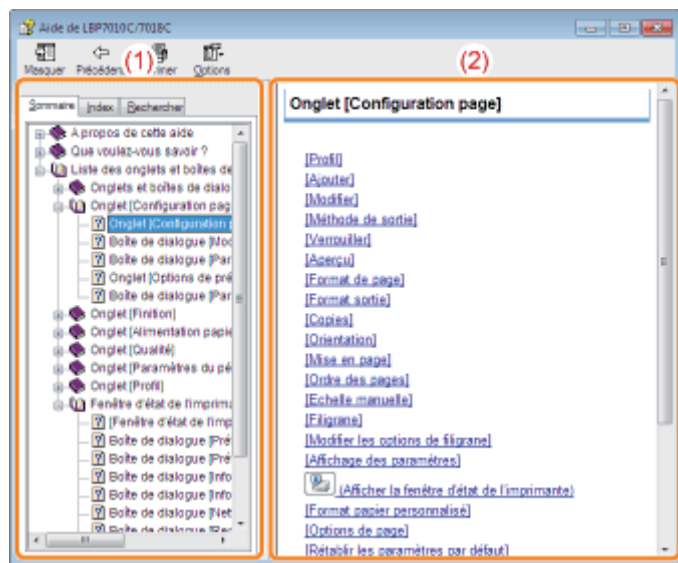

(1) Volet de navigation

Sélectionnez la rubrique correspondant à l'option voulue.

- **Onglet [Sommaire]**

Répertorie les titres des onglets, boîtes de dialogue, etc.

Sélectionnez un onglet, une boîte de dialogue ou autre élément correspondant à l'option voulue.

- **Onglet [Index]**

Affiche la liste [Index].

Remplissez le champ [Entrez le mot-clé à rechercher] ou faites défiler la liste des mots clés, puis double-cliquez sur l'option qui vous intéresse.

- **Onglet [Rechercher]**

Saisissez le mot ou l'expression de votre choix pour faire une recherche dans la rubrique.

Entrez le mot ou l'expression approprié dans [Entrez le ou les mots à rechercher] et cliquez sur [Afficher les rubriques]. Double-cliquez dans la liste des rubriques sur l'onglet, la boîte de dialogue ou autre correspondant à l'option voulue.

(2) Volet de rubrique

La liste des paramètres est affichée pour chaque onglet ou boîte de dialogue.

Sélectionnez l'option souhaitée pour afficher sa description.

Affichage de l'aide

Affichage de l'aide à partir du pilote d'imprimante

Cliquez sur [Aide].

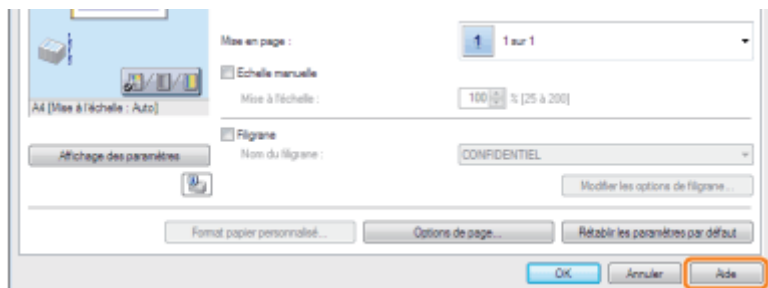

Affichage de l'aide à partir de la fenêtre d'état de l'imprimante

Dans le menu [Aide], sélectionnez [Rubriques d'aide].

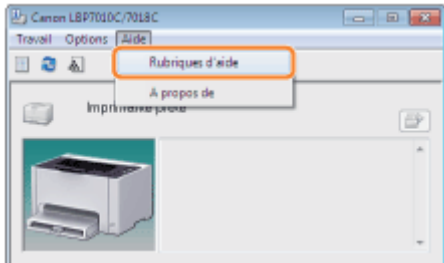

Annulation d'un travail

02C7-039

Vous pouvez annuler un travail d'impression en appliquant l'une des méthodes suivantes.

† Il est impossible d'annuler les travaux d'autres utilisateurs. (Dans un environnement de serveur d'impression, par contre, vous pouvez annuler les travaux d'impression sur le serveur.)

↳ **Sélection et annulation d'un travail d'impression**

Si plusieurs travaux d'impression ont été lancés, vous pouvez sélectionner un travail et l'annuler à l'aide de la file d'attente d'impression (fonction Windows).

↳ **Annulation d'un travail en cours d'impression d'un seul clic**

Vous pouvez annuler le travail en cours d'impression d'un seul clic dans la fenêtre d'état de l'imprimante.

1

Affichez la file d'attente d'impression.

Affichage de l'aide à partir de la fenêtre d'état de l'imprimante

1. Cliquez sur [] dans la barre d'état système Windows, puis sélectionnez le nom de l'imprimante.

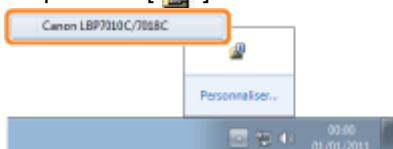

2. Cliquez sur [] (File d'attente d'impression).

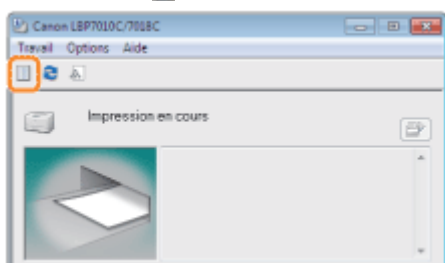

Affichage à partir du dossier des imprimantes

1. Ouvrez le dossier des imprimantes.
 - ❖ "Fonctionnement de base/Informations diverses pour Windows"
2. Double-cliquez sur l'icône de votre imprimante.

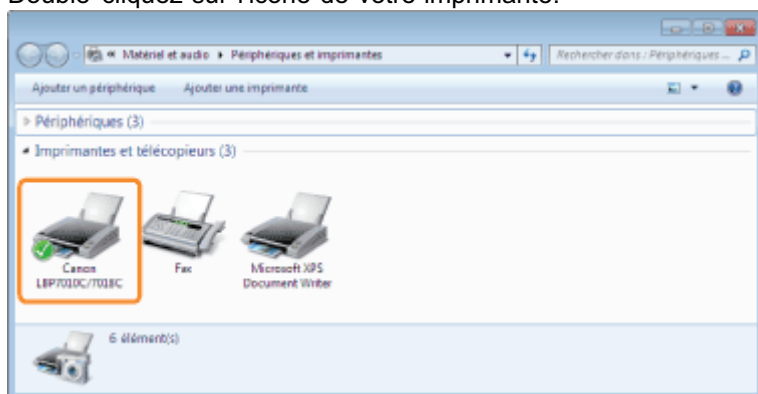

2

Cliquez avec le bouton droit de la souris sur le travail à annuler, puis sélectionnez [Annuler] dans le menu contextuel.

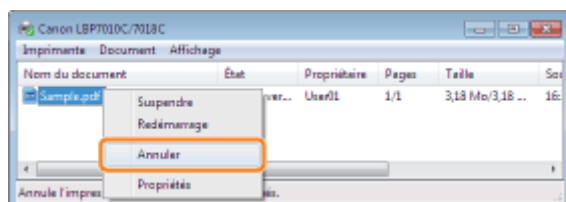

? Si un travail d'impression ne s'affiche pas

Le travail d'un autre utilisateur ne s'affiche pas. (Dans un environnement de serveur d'impression, par contre, tous les travaux d'impression sont affichés sur le serveur.)

REMARQUE

Pour en savoir plus sur la file d'attente d'impression

Reportez-vous à l'aide de Windows.

3

Cliquez sur [Oui] pour annuler le travail d'impression.

? Si vous ne parvenez pas à annuler un travail

Vous ne pouvez pas annuler les travaux dont les pages sont en cours d'impression.

Annulation d'un travail en cours d'impression d'un seul clic

02C7-03C

1

Cliquez sur [] dans la barre d'état système Windows, puis sélectionnez le nom de l'imprimante.

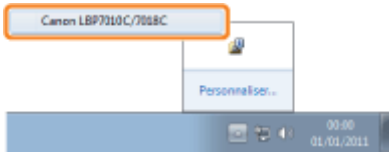

2

Cliquez sur [] (Annuler les travaux) pour annuler le travail d'impression.

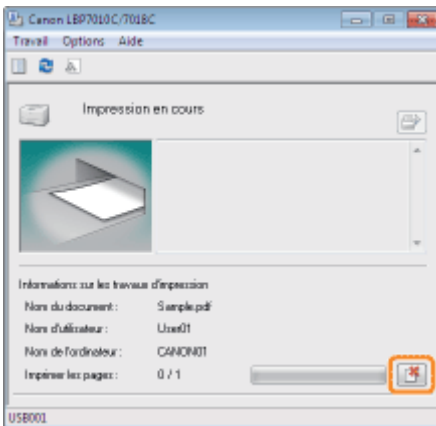

Si vous ne parvenez pas à annuler un travail

- Vous ne pouvez pas annuler les travaux dont les pages sont en cours d'impression.
- Il est impossible d'annuler les travaux d'autres utilisateurs. (Dans un environnement de serveur d'impression, par contre, vous pouvez annuler les travaux d'impression sur le serveur.)

Vérification de l'état de l'imprimante

02C7-03E

Vous pouvez vérifier l'état actuel de l'imprimante depuis la fenêtre d'état de l'imprimante.

☛ "Fenêtre d'état de l'imprimante"

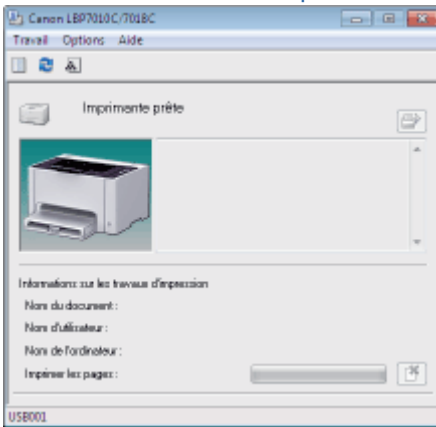

La fenêtre d'état de l'imprimante affiche l'état actuel de l'appareil avec des messages, des animations et des icônes. En cas de problèmes de la machine, consultez la fenêtre d'état de l'imprimante.

↳ **Impression sur papier ordinaire, papier épais ou fiche**

↳ **Impression sur transparents (impression noir et blanc uniquement)**

↳ **Impression sur étiquettes**

↳ **Impression sur enveloppes**

↳ **Impression sur papier couché**

↳ **Impression sur un papier au format personnalisé**

↳ **Orientation pour le chargement du papier**

Impression sur papier ordinaire, papier épais ou fiche

02C7-03H

Vérification du papier utilisable

Cette imprimante peut utiliser du papier ordinaire (60 à 100 g/m²) ou épais (92 à 163 g/m²) aux formats suivants, ainsi que des fiches.

Formats standard	A4, B5, A5, Légal, Lettre, Executive, Statement, Papier ministre et 16K
Formats papier personnalisés	Largeur 76,2 à 215,9 mm, longueur 127 à 355,6 mm

† Vous pouvez aussi utiliser du papier recyclé.

REMARQUE

Si vous employez des formats papier personnalisés

Vous devez au préalable enregistrer ces formats personnalisés dans le pilote d'imprimante.

➤ "Enregistrement d'un format papier personnalisé"

Chargement du papier

Chargez du papier dans le bac multifonctions.

➤ "Chargement du papier"

Impression depuis une application

Après avoir chargé du papier, lancez l'impression.

➤ "Procédure d'impression de base"

† La vitesse d'impression diminue lorsque vous imprimez sur papier épais (92 à 163 g/m²) ou sur fiche.
(La vitesse d'impression diminue lorsque vous imprimez sur papier de 92 à 100 g/m² si [Type de papier] est configuré sur [Papier à fort grammage 1].)

Impression sur transparents (impression noir et blanc uniquement)

02C7-03J

Vérification des transparents utilisables

Cette imprimante peut utiliser des transparents aux formats suivants.

Formats standard	A4, Lettre
------------------	------------

† Les transparents ne peuvent être utilisés que pour l'impression noir et blanc.

Chargement des transparents

Chargez les transparents dans le bac multifonctions.

➤ "Chargement du papier"

<Précautions à prendre lors du chargement des transparents>

- Veillez à bien déramer les transparents et à en aligner les bords avant de les charger, sinon ils risquent d'adhérer les uns aux autres. Si vous ne déramez pas suffisamment la pile, plusieurs feuilles de papier risquent d'être entraînées en même temps, provoquant des bourrages papier.

Déramez soigneusement. Aligned les bords.

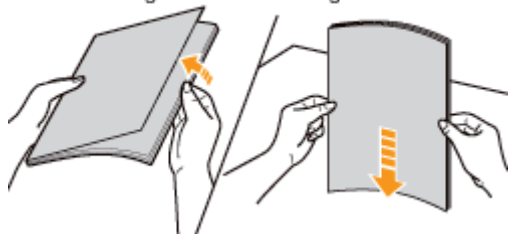

- Lorsque vous déramez ou alignez les transparents, essayez de les tenir par les bords, en évitant de toucher la surface imprimable.
- Veillez à ne pas marquer ni tacher la surface imprimable des transparents, que ce soit avec les doigts, de la poussière ou des produits gras. Cela risquerait d'affecter la qualité d'impression.

Impression depuis une application

Après avoir chargé les transparents, lancez l'impression.

➤ "Procédure d'impression de base"

- † La vitesse d'impression diminue lorsque vous imprimez sur transparents.
- † Récupérez chaque feuille une par une lorsque les transparents sortent de l'imprimante.

Vérification des étiquettes utilisables

Cette imprimante peut utiliser des étiquettes aux formats suivants.

Formats standard	A4, Lettre et 16K
Formats papier personnalisés	Largeur 76,2 à 215,9 mm, longueur 127 à 355,6 mm

† L'utilisation des types d'étiquette ci-après provoque des bourrages papier très difficiles à éliminer et peut endommager l'imprimante.

- Les étiquettes décollées ou partiellement utilisées
- Les étiquettes couchées qui se décollent facilement de la feuille de support
- Les étiquettes dont la surface adhésive est irrégulière

REMARQUE

Si vous employez des formats papier personnalisés

Vous devez au préalable enregistrer ces formats personnalisés dans le pilote d'imprimante.

- "Enregistrement d'un format papier personnalisé"

Chargement d'étiquettes

Chargez les étiquettes dans le bac multifonctions.

- "Chargement du papier"

<Précautions à prendre lors du chargement des étiquettes>

- Déramez soigneusement les étiquettes et alignez leurs bords avant de les charger. Si vous ne déramez pas suffisamment la pile, plusieurs feuilles de papier risquent d'être entraînées en même temps, provoquant des bourrages papier.

Déramez soigneusement. Aligned les bords.

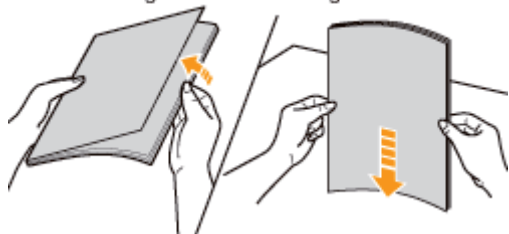

- Veillez à ne pas marquer ni tacher la surface imprimable des étiquettes, que ce soit avec les doigts, de la poussière ou des produits gras. Cela risquerait d'affecter la qualité d'impression.

Impression depuis une application

Après avoir chargé les étiquettes, lancez l'impression.

- "Procédure d'impression de base"

† La vitesse d'impression est moins élevée avec les étiquettes.

Vérification des enveloppes utilisables

Cette imprimante accepte les enveloppes suivantes.

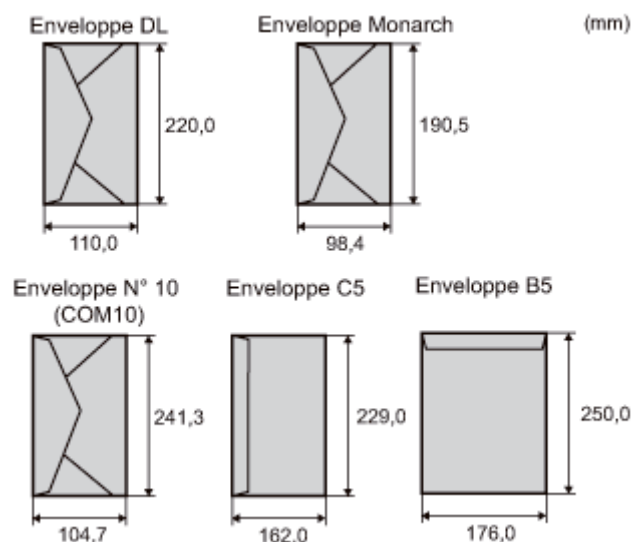

† L'utilisation des types d'enveloppe ci-après provoque des bourrages papier très difficiles à éliminer et peut endommager l'imprimante.

- Enveloppes avec agrafe ou patte
- Enveloppes à fenêtre
- Enveloppes dont la surface est recouverte d'un matériau adhésif
- Enveloppes froissées ou plissées
- Enveloppes de fabrication médiocre avec les parties à coller inégales
- Enveloppes de forme irrégulière

Chargement d'enveloppes

Chargez les enveloppes dans le bac multifonctions.

➤ "Chargement du papier"

<Précautions à prendre lors du chargement des enveloppes>

- Chargez les enveloppes en respectant l'orientation correcte, indiquée ci-après.

(← : Sens de l'alimentation)

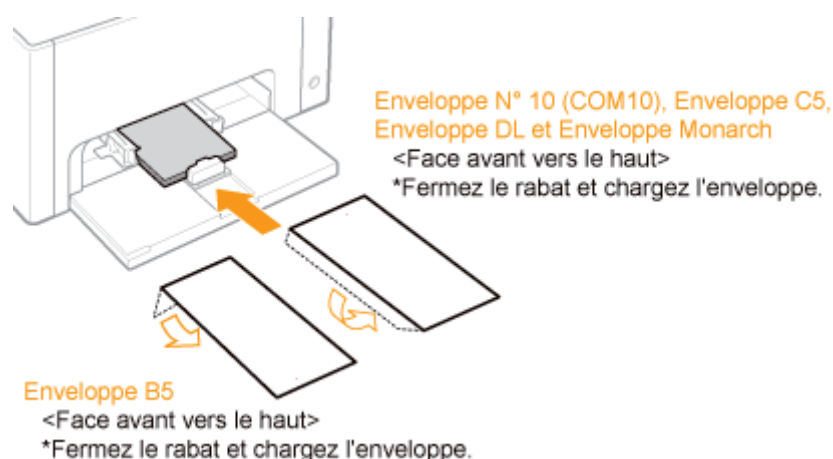

- Avant de charger les enveloppes, alignez-les comme suit.

1. Placez la pile d'enveloppes sur une
2. Assouplissez les coins rigides des
3. Alignez les bords des

surface plane et compressez-la pour en retirer tout l'air.

Appuyez ensuite fermement le long des bords.



enveloppes et éliminez tout gondolage, comme le montre la figure.

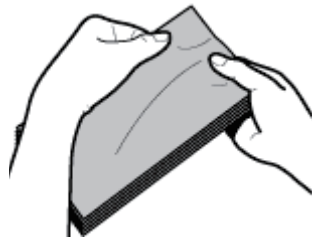

enveloppes sur une surface plane.

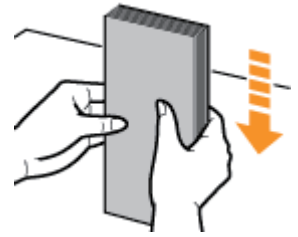

Impression depuis une application

Après avoir chargé les enveloppes, lancez l'impression.

❖ "Procédure d'impression de base"

- † Évitez d'imprimer sur la face arrière des enveloppes (celle où se trouve la partie collante).
 - † La vitesse d'impression est moins élevée avec les enveloppes.
 - † Quand vous imprimez sur des enveloppes, elles peuvent se froisser.
-

Vérification du papier couché utilisable

Cette imprimante peut utiliser du papier couché (100 à 130 g/m², 155 à 165 g/m² ou 210 à 220 g/m²) aux formats suivants.

Formats standard	A4, Lettre et 16K
Formats papier personnalisés	Largeur 76,2 à 215,9 mm, longueur 127 à 355,6 mm

REMARQUE

Si vous employez des formats papier personnalisés

Vous devez au préalable enregistrer ces formats personnalisés dans le pilote d'imprimante.

➤ "Enregistrement d'un format papier personnalisé"

Chargement de papier couché

Chargez du papier couché dans le bac multifonctions.

➤ "Chargement du papier"

<Précautions à prendre lors du chargement de papier couché>

- Déramez soigneusement la pile de papier et alignez leurs bords avant de charger le papier. Si vous ne déramez pas suffisamment la pile, plusieurs feuilles de papier risquent d'être entraînées en même temps, provoquant des bourrages papier.

Déramez soigneusement. Alignez les bords.

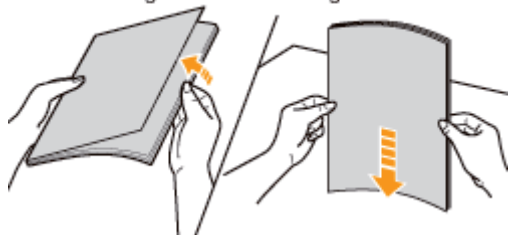

- Lorsque vous déramez ou alignez le papier couché, essayez de le tenir par les bords, en évitant de toucher la surface imprimable.
- Veillez à ne pas marquer ni tacher la surface imprimable du papier couché, que ce soit avec les doigts, de la poussière ou des produits gras. Cela risquerait d'affecter la qualité d'impression.

Impression depuis une application

Après avoir chargé le papier couché, lancez l'impression.

➤ "Procédure d'impression de base"

† La vitesse d'impression diminue lorsque vous imprimez sur papier couché.

Vérification du papier au format personnalisé utilisable

Vous pouvez charger des formats papier personnalisés d'une largeur de 76,2 à 215,9 mm et d'une longueur de 127 à 355,6 mm avec cette imprimante.

Chargement d'un format papier personnalisé

Chargez du papier dans le bac multifonctions.

- ❖ "Chargement du papier"

Enregistrement d'un format papier personnalisé

Pour l'impression sur un papier au format personnalisé, vous devez au préalable enregistrer ce format personnalisé dans le pilote d'imprimante.

- ❖ "Enregistrement d'un format papier personnalisé"

Impression depuis une application

Après avoir chargé du papier au format personnalisé, lancez l'impression.

- ❖ "Procédure d'impression de base"

- † La vitesse d'impression diminue lorsque vous imprimez sur papier épais (92 à 163 g/m²).
(La vitesse d'impression diminue lorsque vous imprimez sur papier de 92 à 100 g/m² si [Type de papier] est configuré sur [Papier à fort grammage 1].)

Enregistrement d'un format papier personnalisé

02C7-03U

1

Ouvrez le dossier des imprimantes.

➤ "Fonctionnement de base/Informations diverses pour Windows"

2

Cliquez avec le bouton droit sur l'icône de votre imprimante, puis sélectionnez [Options d'impression] dans le menu contextuel.

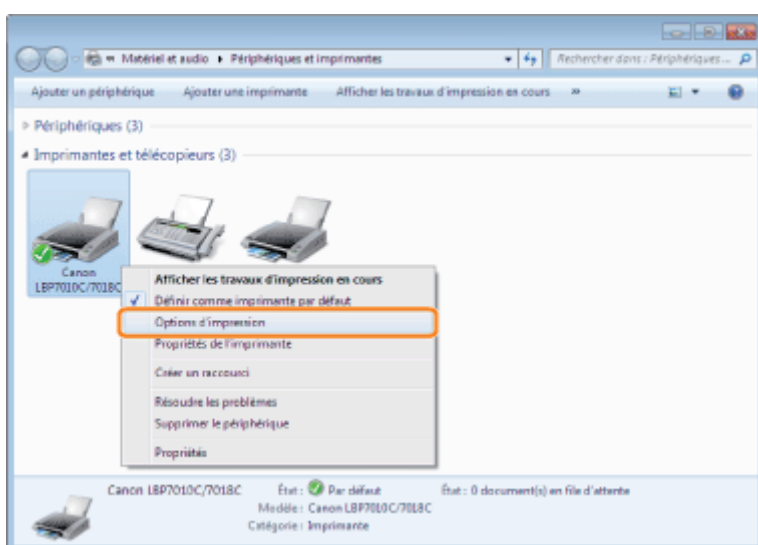

3

Ouvrez la boîte de dialogue [Paramètres de format papier personnalisé].

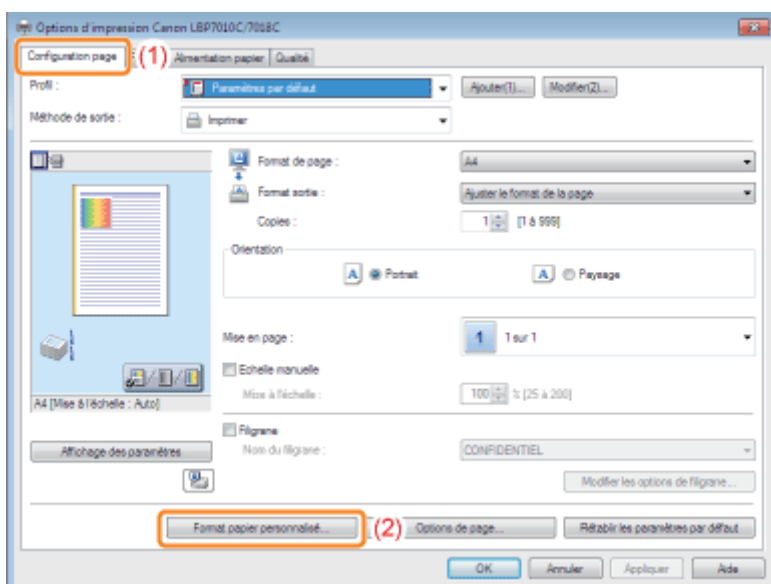

- (1) Affichez l'onglet [Configuration page].
- (2) Cliquez sur [Format papier personnalisé].

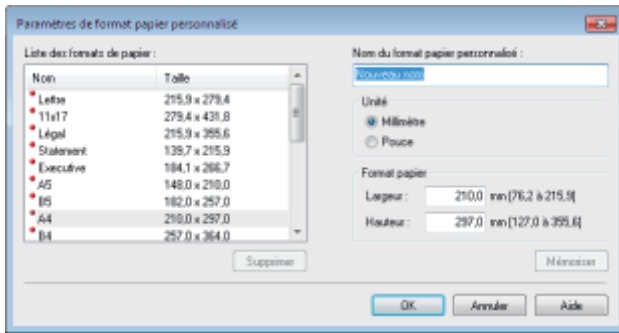

4

Spécifiez le format papier personnalisé.



[Nom du format papier personnalisé]	Saisissez le nom du format papier personnalisé à ajouter. Vous pouvez saisir jusqu'à 31 caractères.
[Unité]	Sélectionnez l'unité à utiliser pour configurer le format papier personnalisé.
[Format papier]	Spécifiez la hauteur et la largeur du format papier personnalisé ([Hauteur]  [Largeur]). Définissez votre format papier personnalisé en orientation Portrait ([Hauteur]  [Largeur]) parmi les formats définissables par l'utilisateur.

5

Enregistrez le format papier personnalisé.

(1) Cliquez sur [Mémoriser].

† Le nombre de formats papier personnalisés qu'il est possible d'enregistrer dépend de l'environnement système.

(2) Vérifiez que le format papier personnalisé est ajouté à la zone [Liste des formats de papier].

(3) Cliquez sur [OK].

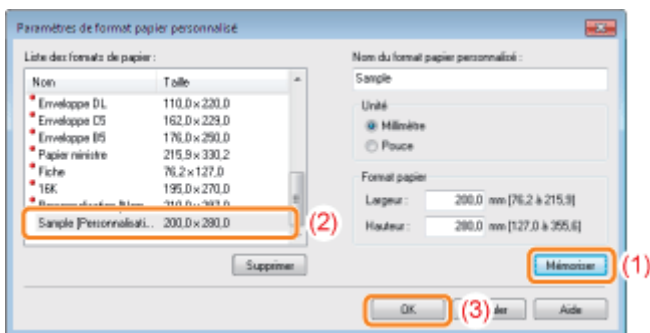

 Pour en savoir plus sur la procédure d'impression de base, reportez-vous à "[Procédure d'impression de base](#)".

Orientation pour le chargement du papier

02C7-03W

Pour imprimer sur du papier à en-tête ou à logo, chargez le papier en respectant l'orientation suivante.

† Pour l'impression sur enveloppes, reportez-vous à "Impression sur enveloppes".

(← : Sens de l'alimentation)

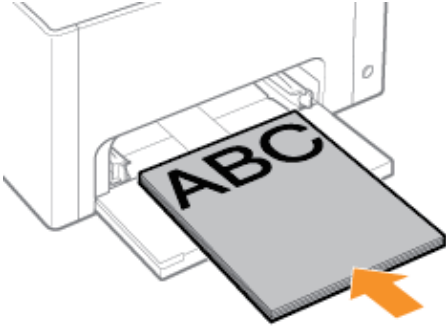
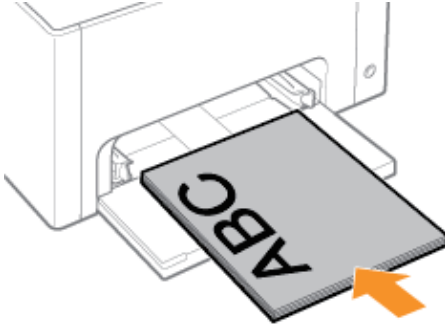
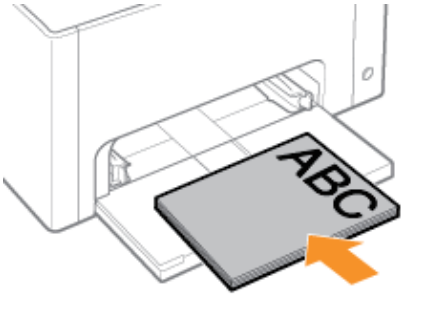
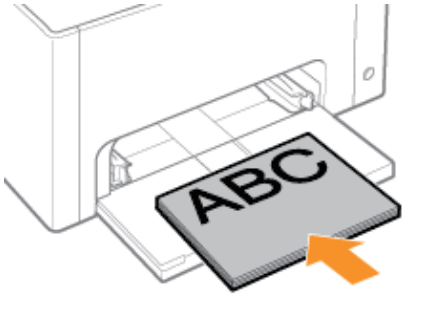
	Orientation Portrait	Orientation Paysage
Format papier autre que le Format de papier A5		
Format de papier A5 (Orientation Portrait)*	(Face imprimable vers le haut)	(Face imprimable vers le haut)
Format de papier A5 (Orientation Paysage)*		
	(Face imprimable vers le haut)	(Face imprimable vers le haut)

* Vous pouvez spécifier le sens d'alimentation du papier (orientation) pour le format A5 à l'aide de l'option [Alimenter en A5 par côté court] dans l'onglet [Alimentation papier] du pilote d'imprimante.

† Les valeurs par défaut des paramètres prévoient une alimentation du papier par le bord long (orientation Paysage).

† La vitesse d'impression diminue si vous chargez le papier par le bord court (orientation portrait) pour l'impression sur papier ordinaire.

➤ **Affichage de l'écran des paramètres**

➤ **Mise à l'échelle de la sortie d'impression**

➤ **Impression mise en page (Impression de N pages)**

➤ **Impression d'une image dépassant le format A4 (impression d'affiche)**

➤ **Ajout d'un filigrane à un document à imprimer (impression avec filigrane)**

➤ **Impression des bordures, de la date d'impression, etc.**

➤ **Impression d'un document en couleur en noir et blanc**

➤ **Combinaison de données avant l'impression**

➤ **Changement de méthode de sortie en fonction des données imprimées ou du nombre de copies**

➤ **Ajustement de la qualité d'image ou des couleurs**

➤ **Enregistrement des options d'impression**

- Modification des valeurs par défaut des options d'impression
 - Enregistrement des options d'impression fréquemment utilisées (Ajout/Modification/Suppression de profils)
-

Affichage de l'écran des paramètres

02C7-03Y

Vous définissez les diverses options d'impression dans l'écran des paramètres du pilote d'imprimante. Vous disposez des méthodes suivantes pour afficher l'écran des paramètres.

Affichage depuis une application

Les paramètres spécifiés s'appliquent uniquement aux données à imprimer depuis la même application. Quand vous quittez l'application, les paramètres sont réinitialisés sur les valeurs par défaut.

• Procédure d'affichage

(La procédure peut varier en fonction de l'application que vous utilisez.)

1. Sélectionnez [Imprimer] dans le menu [Fichier] de l'application.
2. Sélectionnez cette imprimante, puis cliquez sur [Propriétés] ou sur [Préférences].

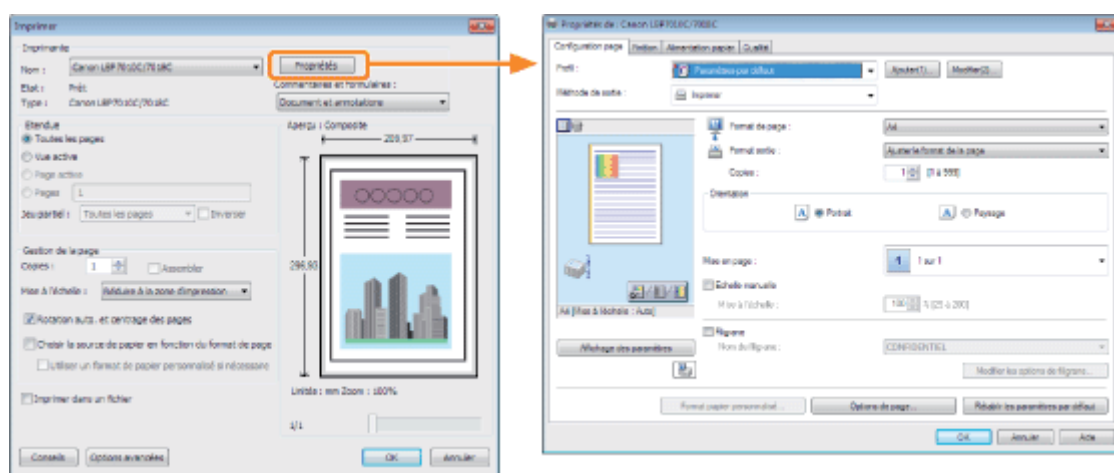

Affichage à partir du dossier des imprimantes ("Fonctionnement de base/Informations diverses pour Windows")

<Ecran des options d'impression>

Vous pouvez modifier les valeurs par défaut des options d'impression applicables à toutes les données.

• Procédure d'affichage

Cliquez avec le bouton droit sur l'icône de votre imprimante, puis sélectionnez [Options d'impression] dans le menu contextuel.

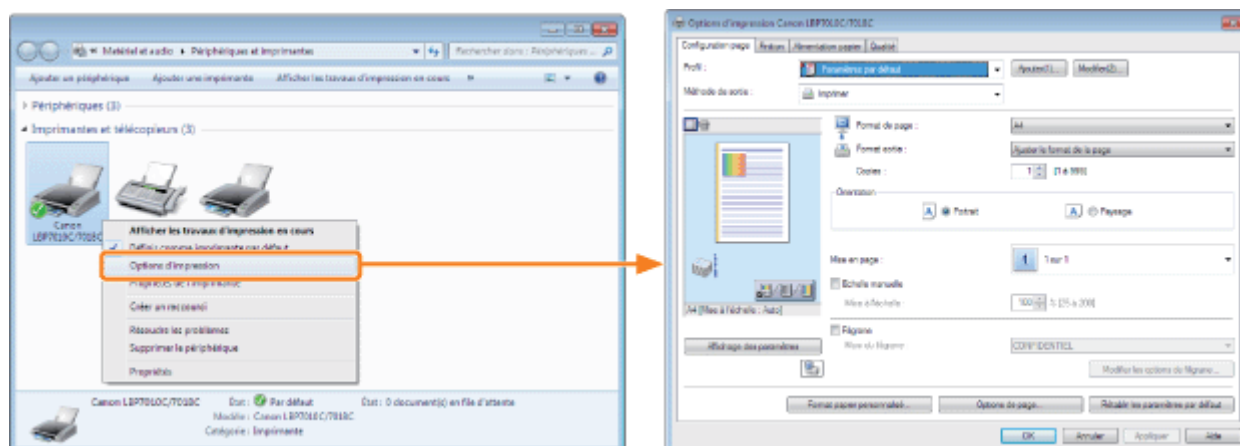

<Ecran des propriétés de l'imprimante>

Vous pouvez spécifier les paramètres des profils à ajouter au serveur, etc.

● Procédure d'affichage

Cliquez avec le bouton droit sur l'icône de votre imprimante, puis sélectionnez [Propriétés] ou [Propriétés de l'imprimante] dans le menu contextuel.

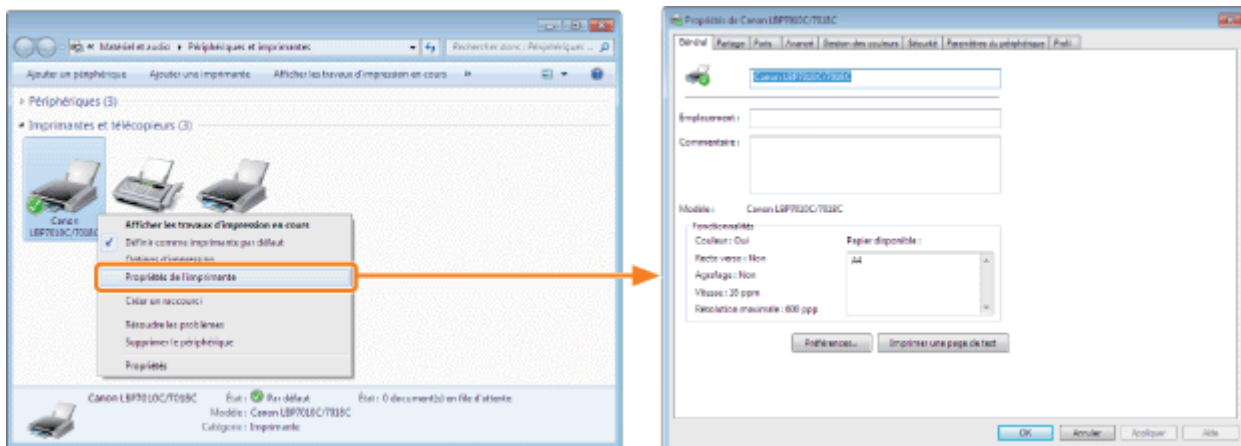

✍ REMARQUE

Pour en savoir plus sur les paramètres

Reportez-vous à l'aide.

➤ ["Utilisation de l'aide"](#)

A propos des onglets affichés sous Windows

Windows affiche les onglets suivants. Pour en savoir plus, reportez-vous à l'aide de Windows.

- Onglet [Général]
- Onglet [Partage]
- Onglet [Ports]
- Onglet [Avancé]
- Onglet [Gestion des couleurs]
- Onglet [Sécurité]

A propos du pilote d'imprimante

Les fonctions du pilote d'imprimante peuvent changer à l'occasion d'une mise à niveau.

Mise à l'échelle de la sortie d'impression

02C7-040

Vous pouvez imprimer en demandant la mise à l'échelle automatique des données en fonction du format papier ou d'une valeur arbitraire.



1

Affichez l'écran de paramètres du pilote d'imprimante.

➤ "Affichage de l'écran des paramètres"

2

Spécifiez les paramètres d'échelle.

Impression avec mise à l'échelle automatique en fonction du format papier

- (1) Affichez l'onglet [Configuration page].
- (2) Sélectionnez le format de papier du document créé par une application.
- (3) Sélectionnez le format du papier chargé dans l'alimentation papier.

Si vous choisissez un format papier différent de la valeur [Format de page], les données d'impression sont automatiquement réduites ou agrandies.

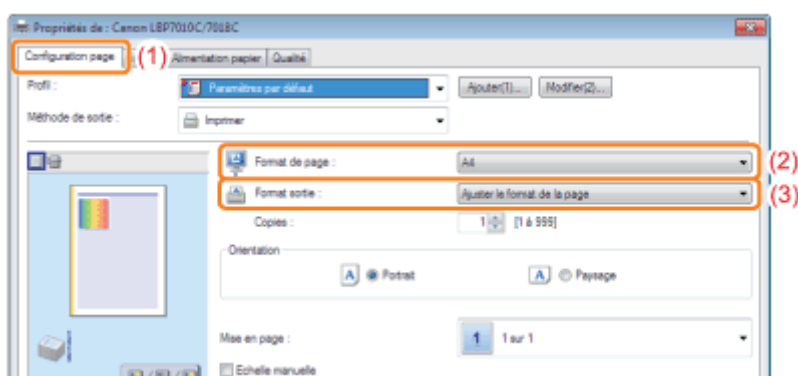

Impression avec mise à l'échelle arbitraire

- (1) Affichez l'onglet [Configuration page].
- (2) Cochez la case [Echelle manuelle].
- (3) Spécifiez le facteur d'échelle à appliquer.

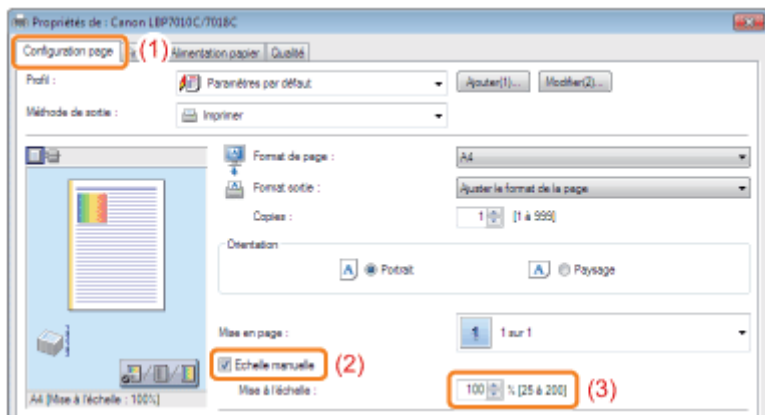

3

Cliquez sur [OK].

† Pour en savoir plus sur la procédure d'impression de base, reportez-vous à "[Procédure d'impression de base](#)".

Impression mise en page (Impression de N pages)

02C7-041

Vous pouvez imprimer plusieurs pages sur une seule feuille.

Cette méthode d'impression est appelée "impression intensive" ou "impression de N pages".



IMPORTANT

A propos de la fonction permettant d'imprimer un jeu de copies assemblées

Certaines applications fournissent une fonction permettant d'imprimer un document sous forme d'un jeu de copies assemblées. N'utilisez pas cette fonction lorsque vous imprimez plusieurs pages sur la même feuille. Le document ne serait pas imprimé correctement.

1

Affichez l'écran de paramètres du pilote d'imprimante.

➤ "Affichage de l'écran des paramètres"

2

Spécifiez le paramètre [Mise en page].

(1) Affichez l'onglet [Configuration page].

(2) Sélectionnez le nombre de pages à imprimer sur une seule feuille.

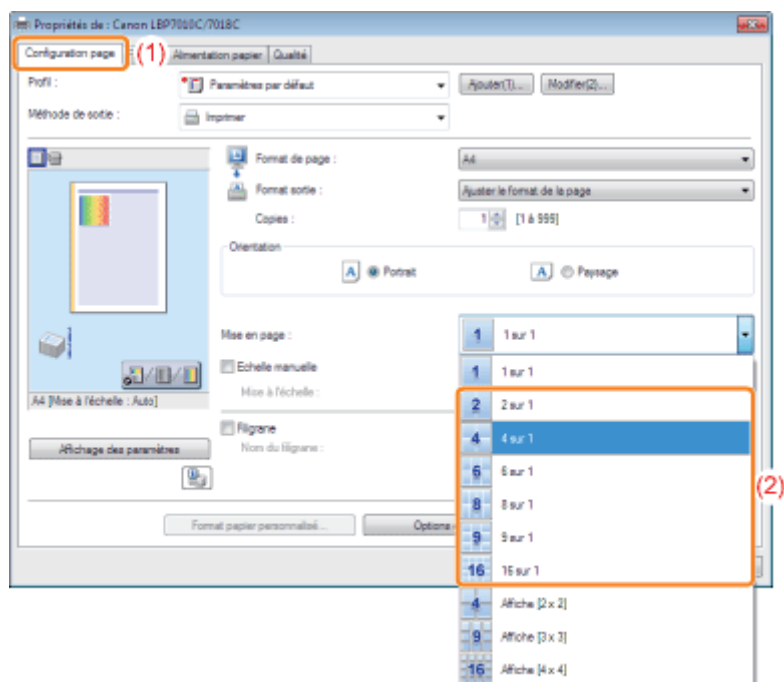

? Si vous ne parvenez pas à définir le paramètre

‡ "Impossible de modifier les paramètres du pilote d'imprimante"

REMARQUE

Utilisation de l'aperçu pour définir les paramètres

Vous pouvez aussi indiquer une mise en page en cliquant dans l'image du document dans l'aperçu quand l'option [] est sélectionnée.

(Les options disponibles si vous utilisez l'aperçu sont uniquement [2 sur 1] et [4 sur 1].)



3

Spécifiez l'ordre des pages sur le papier.

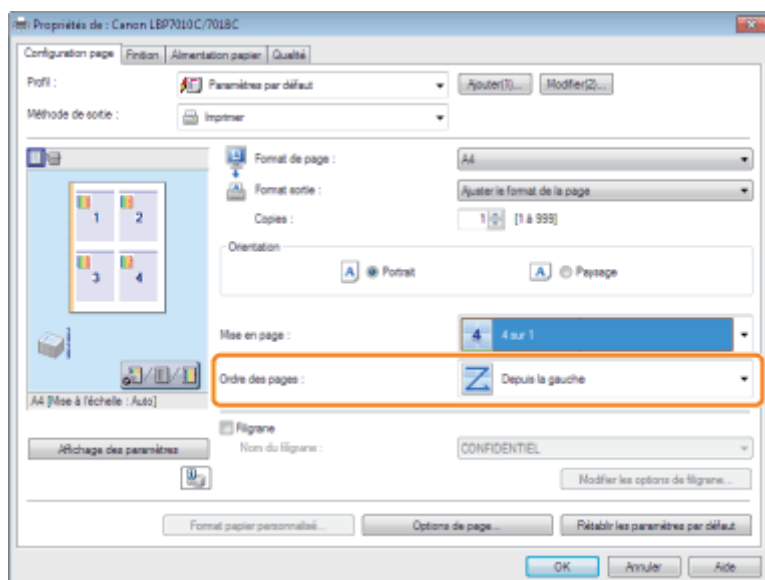

4

Cliquez sur [OK].

† Pour en savoir plus sur la procédure d'impression de base, reportez-vous à "[Procédure d'impression de base](#)".

Impression d'une image dépassant le format A4 (impression d'affiche)

02C7-042

Vous pouvez agrandir une page unique et la diviser afin de l'imprimer ensuite sur plusieurs feuilles de papier. Vous pouvez créer une grande affiche en rassemblant ces impressions.



1

Affichez l'écran de paramètres du pilote d'imprimante.

❖ "Affichage de l'écran des paramètres"

2

Spécifiez le paramètre d'impression d'affiche.

- (1) Affichez l'onglet [Configuration page].
- (2) Sélectionnez [Affiche [N x N]] (N = 2, 3, 4) dans [Mise en page].

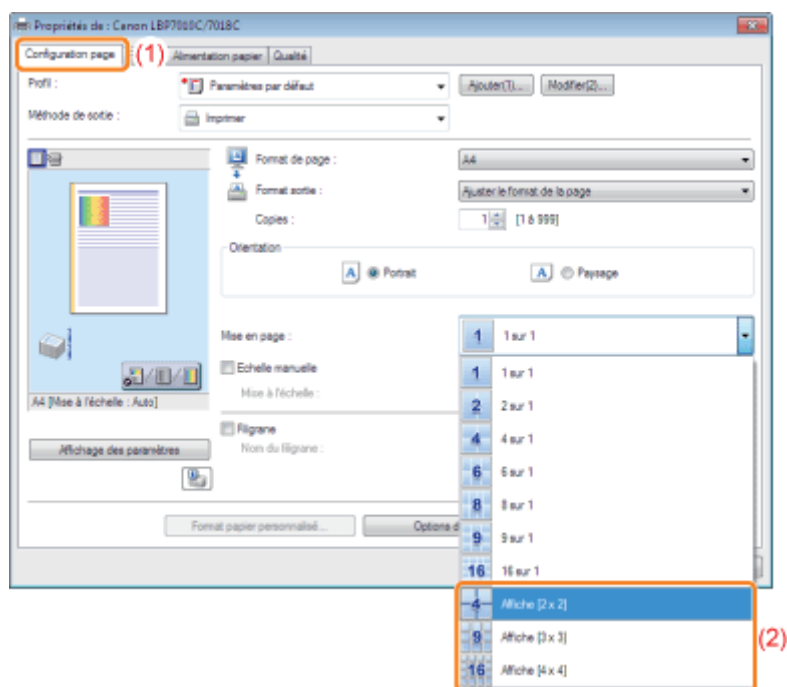

? Si vous ne parvenez pas à définir le paramètre

❖ "Impossible de modifier les paramètres du pilote d'imprimante"

3

Cliquez sur [OK].

† Pour en savoir plus sur la procédure d'impression de base, reportez-vous à "[Procédure d'impression de base](#)".

Ajout d'un filigrane à un document à imprimer (impression avec filigrane)

02C7-043

Vous pouvez superposer des filigranes (comme [COPIE] et [BROUILLON]) sur les documents que vous créez dans une application.

De plus, vous pouvez ajouter de nouveaux filigranes, ou bien modifier ou supprimer les filigranes existants.



1

Affichez l'écran de paramètres du pilote d'imprimante.

➤ "Affichage de l'écran des paramètres"

2

Sélectionnez un filigrane.

- (1) Affichez l'onglet [Configuration page].
- (2) Cochez la case [Filigrane].
- (3) Sélectionnez la chaîne de caractères à imprimer en filigrane.

↑ Pour ajouter, modifier ou supprimer un filigrane, reportez-vous à "[Ajout, modification ou suppression d'un filigrane](#)".

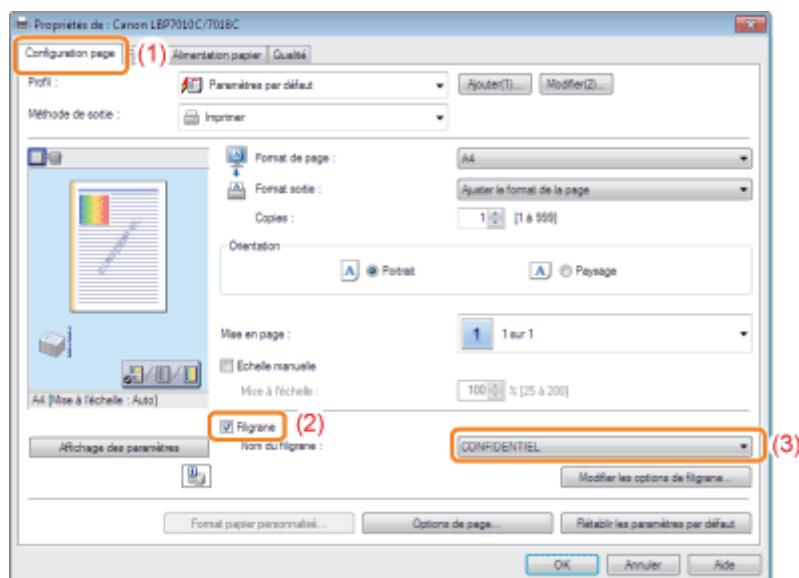

? Si vous ne parvenez pas à cocher la case [Filigrane]

➤ "Impossible de modifier les paramètres du pilote d'imprimante"

3

Cliquez sur [OK].

† Pour en savoir plus sur la procédure d'impression de base, reportez-vous à "[Procédure d'impression de base](#)".

Ajout, modification ou suppression d'un filigrane

02C7-044

1

Ouvrez la boîte de dialogue [Modifier les options de filigrane].

- (1) Affichez l'onglet [Configuration page].
- (2) Cochez la case [Filigrane].
- (3) Cliquez sur [Modifier les options de filigrane].

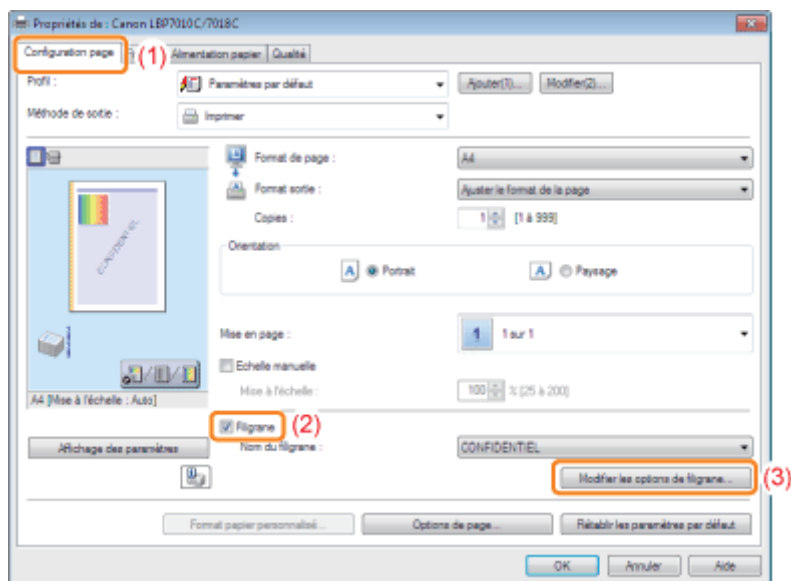

? Si vous ne parvenez pas à cocher la case [Filigrane]
➤ "Impossible de modifier les paramètres du pilote d'imprimante"

2

Ajoutez, modifiez ou supprimez le filigrane.

Ajout d'un filigrane

- (1) Cliquez sur [Ajouter].
- (2) Spécifiez chaque paramètre.
 - † Pour en savoir plus sur chaque paramètre, reportez-vous à l'aide.
 - "Utilisation de l'aide"

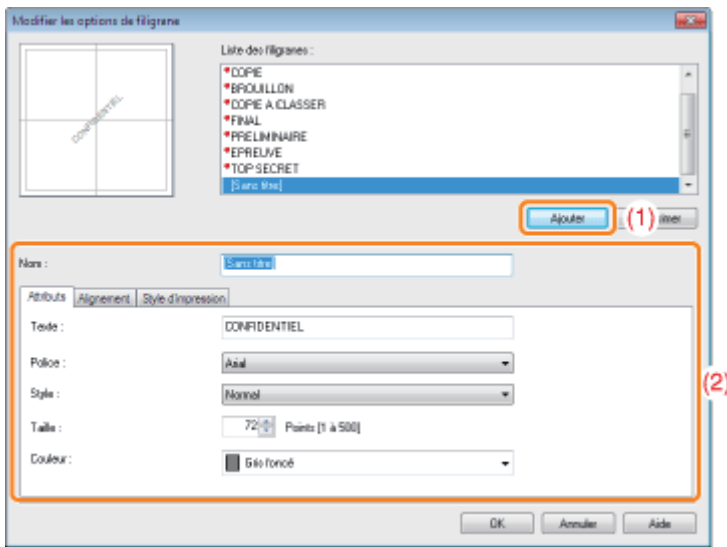

Modification d'un filigrane

- (1) Sélectionnez le filigrane à modifier dans [Liste des filigranes]. Modifiez le filigrane.
- (2) Modifiez le filigrane.

- † Il n'est pas possible de modifier les filigranes par défaut.
- † Pour en savoir plus sur chaque paramètre, reportez-vous à l'aide.
 - ["Utilisation de l'aide"](#)

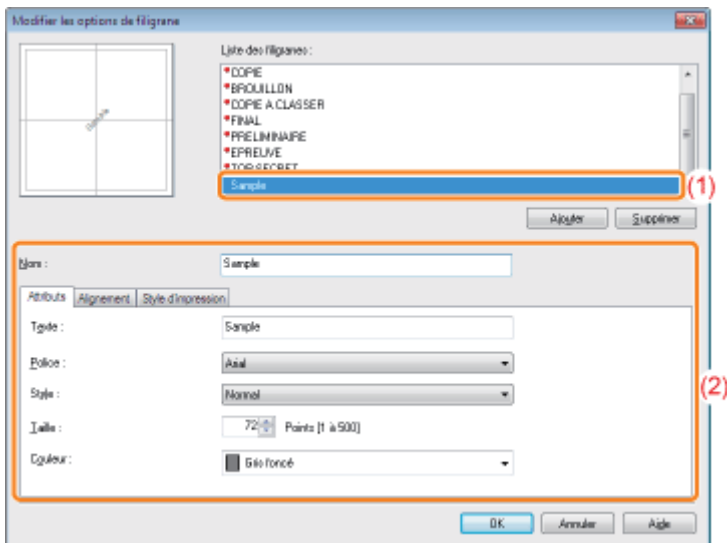

Suppression d'un filigrane

- (1) Sélectionnez le filigrane à supprimer dans [Liste des filigranes].
- (2) Cliquez sur [Supprimer].

- † Il est impossible de supprimer les filigranes par défaut ou celui actuellement sélectionné dans l'écran des paramètres du pilote d'imprimante.

- (3) Cliquez sur [Oui].

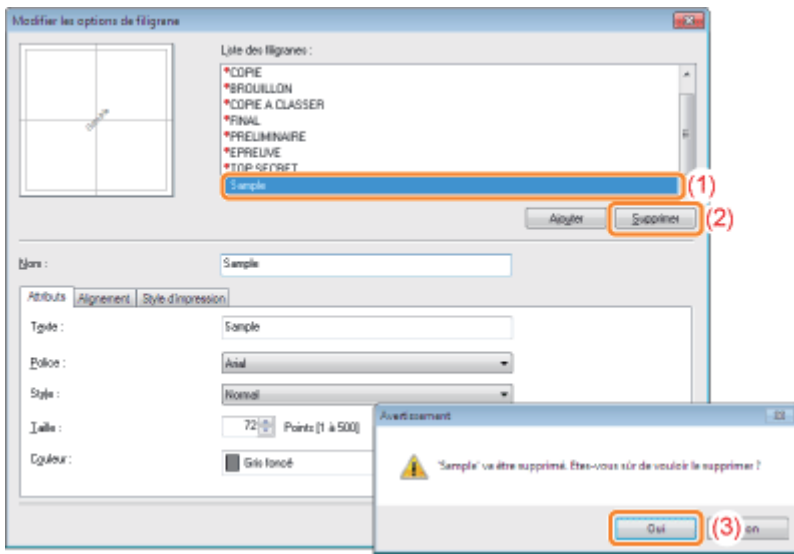

3

Cliquez sur [OK]. L'onglet [Configuration page] réapparaît.

Impression des bordures, de la date d'impression, etc.

02C7-045

Vous pouvez imprimer une bordure, la date et les numéros de page sur vos documents.



1

Affichez l'écran de paramètres du pilote d'imprimante.

❖ "Affichage de l'écran des paramètres"

2

Ouvrez la boîte de dialogue [Options de page].

(1) Affichez l'onglet [Configuration page].

(2) Cliquez sur [Options de page].

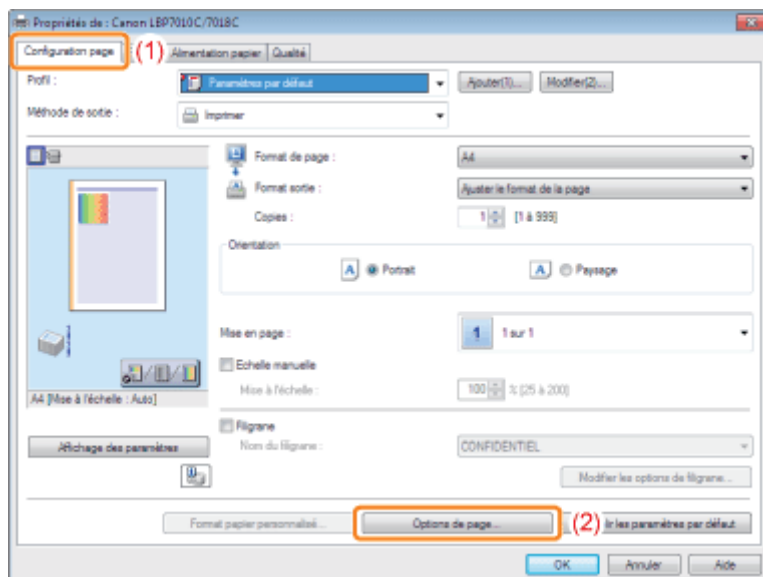

? Si vous ne parvenez pas à cliquer sur [Options de page]

❖ "Impossible de modifier les paramètres du pilote d'imprimante"

3

Spécifiez les paramètres concernant les bordures, la date d'impression, etc.

(1) Spécifiez chaque paramètre.

- † Pour en savoir plus sur chaque paramètre, reportez-vous à l'aide.
 - ↳ ["Utilisation de l'aide"](#)

(2) Cliquez sur [OK]. L'onglet [Configuration page] réapparaît.

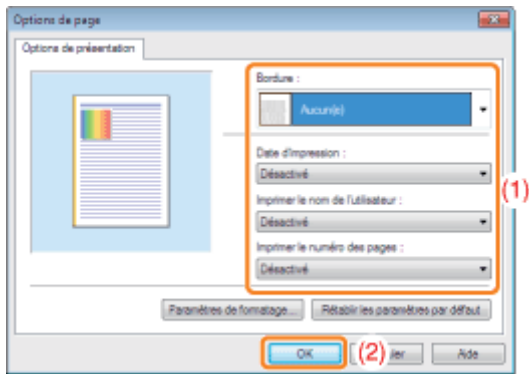

4

Cliquez sur [OK].

- † Pour en savoir plus sur la procédure d'impression de base, reportez-vous à ["Procédure d'impression de base"](#).

Impression d'un document en couleur en noir et blanc

02C7-046

Les documents en couleur peuvent être imprimés en noir et blanc, opération qui utilise uniquement l'encre noire. C'est une option très pratique pour imprimer une page de test d'un document couleur.



1

Affichez l'écran de paramètres du pilote d'imprimante.

❖ "Affichage de l'écran des paramètres"

2

Spécifiez le paramètre [Mode couleur].

(1) Affichez l'onglet [Qualité].

(2) Sélectionnez [Noir et blanc].

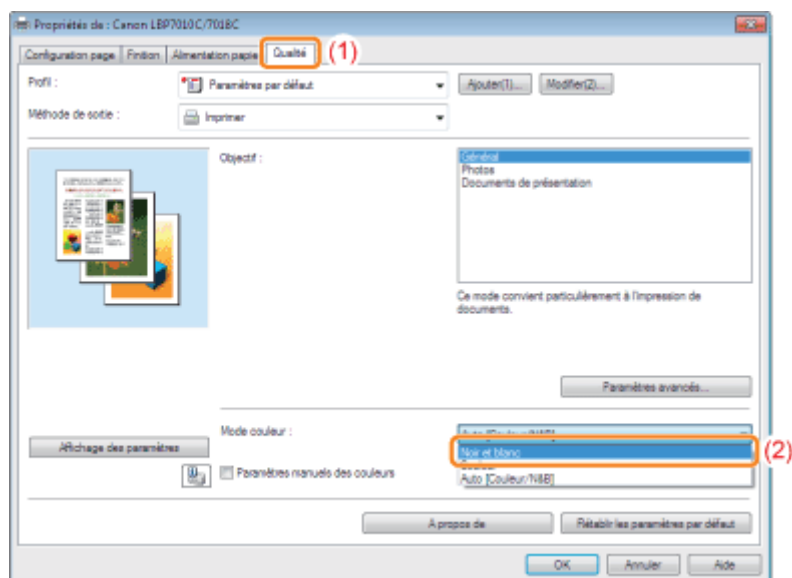

REMARQUE

Utilisation de l'aperçu pour définir les paramètres

Vous pouvez également spécifier ce paramètre en cliquant sur le bouton figurant dans l'aperçu, dans l'onglet [Configuration page], l'onglet [Finition] ou l'onglet [Alimentation papier].

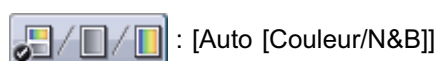

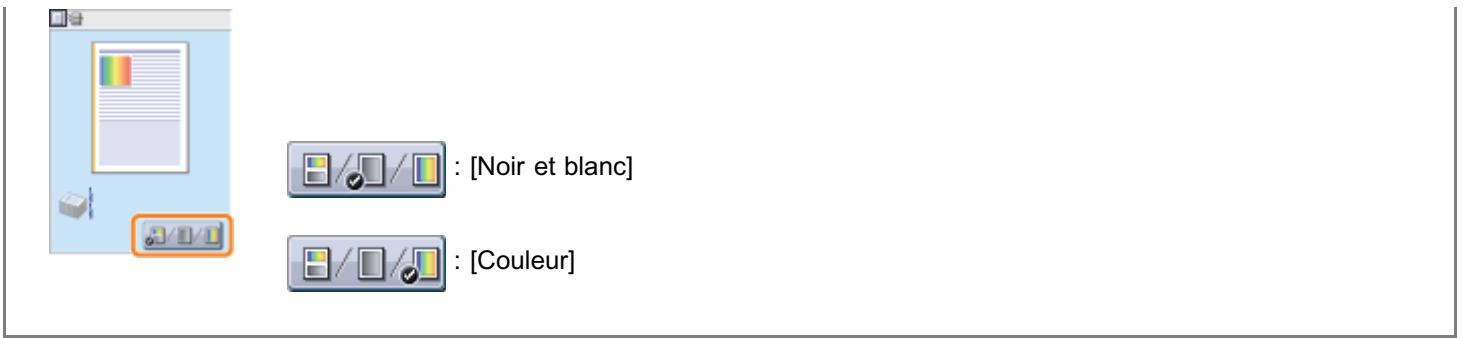

3

Cliquez sur [OK].

† Pour en savoir plus sur la procédure d'impression de base, reportez-vous à "[Procédure d'impression de base](#)".

Combinaison de données avant l'impression

02C7-047

Vous pouvez combiner deux jeux de données ou plus en un seul.

Vous pouvez également modifier les paramètres des données d'impression combinées et modifier des données d'impression issues de différentes applications.

Il est également possible de prévisualiser les données d'impression.



1

Affichez l'écran de paramètres du pilote d'imprimante depuis une application.

❖ "Affichage de l'écran des paramètres"

2

Sélectionnez [Modifier et prévisualiser] dans [Méthode de sortie].

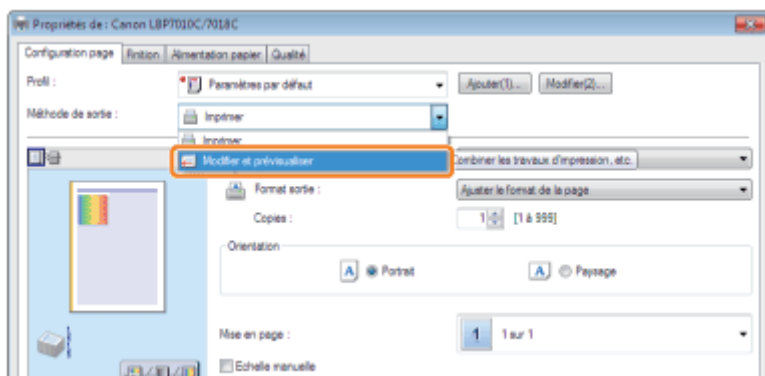

? Si vous ne parvenez pas à sélectionner [Modifier et prévisualiser]

❖ "Impossible de modifier les paramètres du pilote d'imprimante"

3

Cliquez sur [OK].

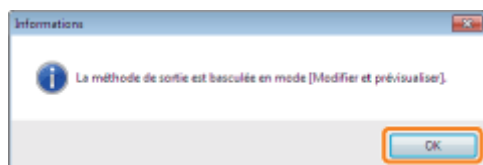

4

Configurez les options d'impression.

- (1) Configurez les options d'impression sur chaque onglet selon vos besoins.
- (2) Cliquez sur [OK].

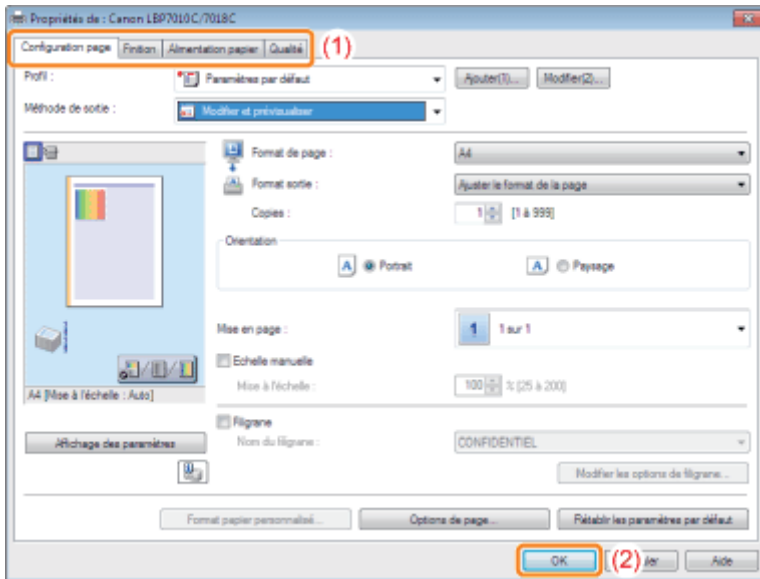

5

Lancez l'impression depuis une application.

→ La liste des données d'impression est affichée dans la boîte de dialogue [Canon PageComposer].

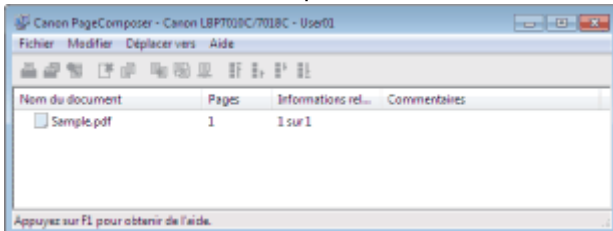

REMARQUE

Pour définir un paramètre afin de toujours afficher la boîte de dialogue [Canon PageComposer] lors de l'impression

Définissez l'option [Méthode de sortie] sur [Modifier et prévisualiser] et désignez cette valeur comme option d'impression par défaut, puis cochez la case [Verrouiller].

- † Pour en savoir plus sur la procédure de modification des valeurs par défaut des options d'impression, reportez-vous à "[Modification des valeurs par défaut des options d'impression](#)".

6

Répétez les étapes 1 à 5 pour combiner les données voulues.

7

Combinez les données d'impression.

- (1) Sélectionnez les données d'impression à combiner.
- (2) Sélectionnez [Combiner] dans le menu [Modifier].

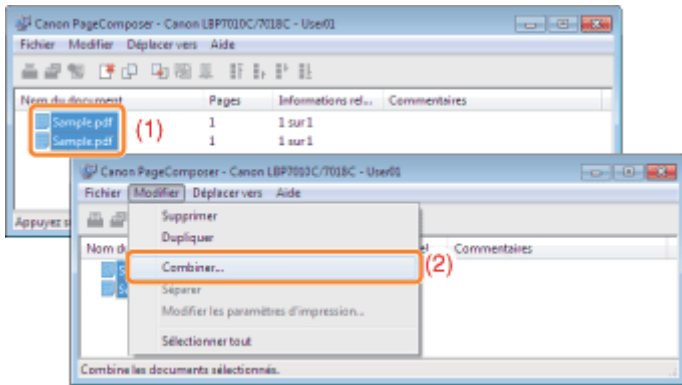

Si l'écran suivant s'affiche, lisez son contenu, puis cliquez sur [OK].

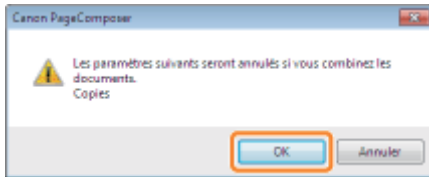

8

Procédez comme indiqué ci-après.

- (1) Saisissez le nom des données d'impression combinées.
- (2) Cliquez sur [Combiner].

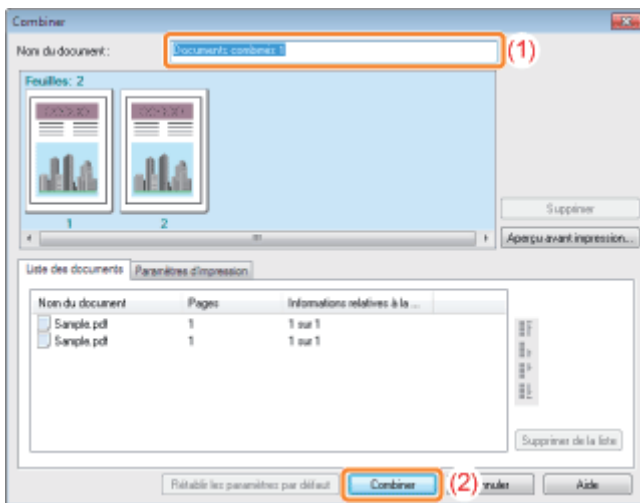

9

Imprimez les données d'impression combinées.

- (1) Sélectionnez les données d'impression combinées.
- (2) Sélectionnez [Imprimer] dans le menu [Fichier]. L'imprimante démarre alors l'impression.

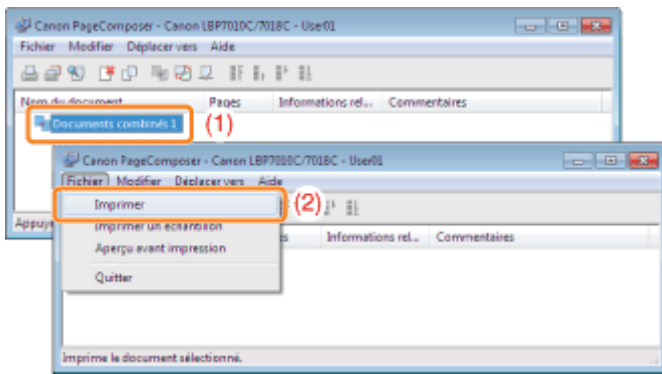

REMARQUE

Les données d'impression combinées ne sont pas enregistrées.

Après impression, les données d'impression combinées sont supprimées de Canon PageComposer. Ces données sont également supprimées si vous fermez Canon PageComposer sans imprimer ces données.

Pour en savoir plus sur Canon PageComposer

Consultez l'aide propre à Canon PageComposer.

- † Vous affichez l'aide en cliquant sur [Aide] dans le menu [Aide].

Changement de méthode de sortie en fonction des données imprimées ou du nombre de copies

02C7-048

[↳ Impression de données avec plusieurs orientations](#)

[↳ Impression avec une gouttière](#)

[↳ Sélection de la méthode de sortie du papier](#)

[↳ Impression avec rotation de 180 degrés](#)

Impression de données avec plusieurs orientations

02C7-049

Pour imprimer un document avec plusieurs orientations, vous pouvez spécifier les paramètres d'alignement papier et de largeur de gouttière pour la sortie.



1

Affichez l'écran de paramètres du pilote d'imprimante.

➤ "Affichage de l'écran des paramètres"

2

Procédez comme indiqué ci-après.

(1) Affichez l'onglet [Finition].

(2) Cochez la case [Imprimer avec plusieurs orientations].

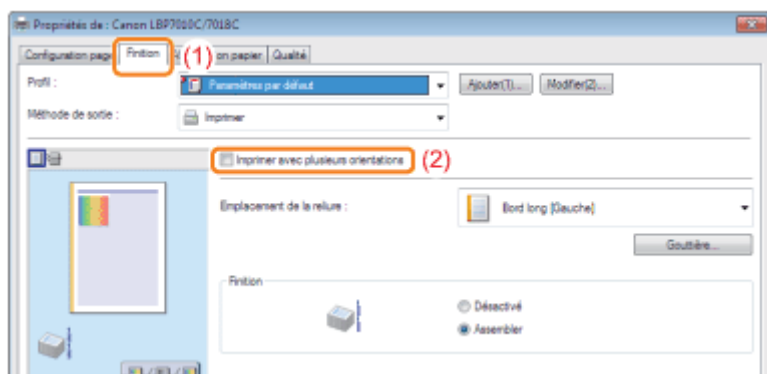

3

Spécifiez l'alimentation du papier et la gouttière pour la sortie.

(1) Cliquez sur [Détails].

(2) Spécifiez chaque paramètre.

† Pour en savoir plus sur chaque paramètre, reportez-vous à l'aide.

➤ "Utilisation de l'aide"

(3) Cliquez sur [OK]. L'onglet [Finition] réapparaît.

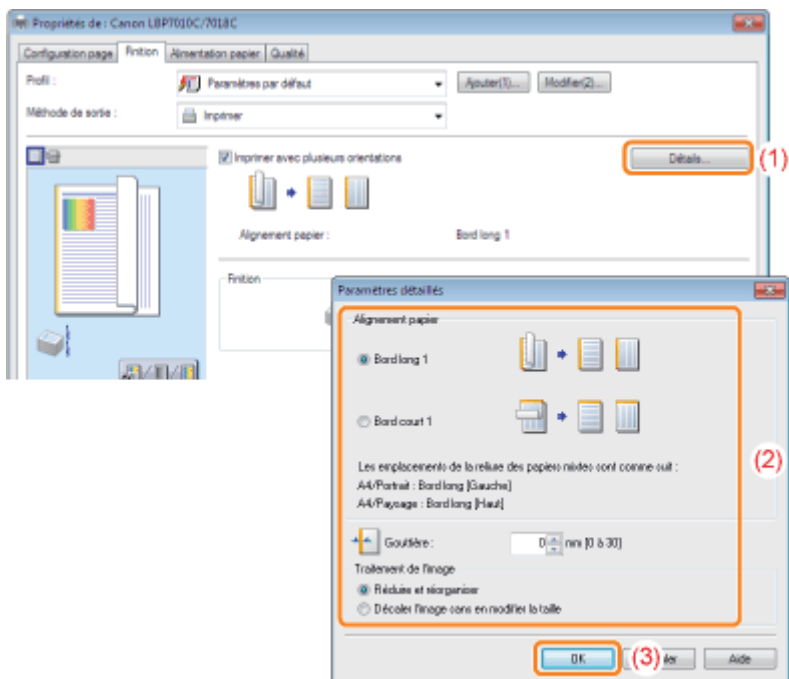

4

Cliquez sur [OK].

† Pour en savoir plus sur la procédure d'impression de base, reportez-vous à "[Procédure d'impression de base](#)".

Impression avec une gouttière

02C7-04A

Vous pouvez définir une gouttière de 0 à 30 mm pour le papier que vous utilisez.

Lorsque vous avez défini une gouttière, la position de la page est ajustée afin de tenir compte de la gouttière. A ce stade, vous pouvez choisir de réduire la taille de l'image selon l'espace qui reste disponible.



1

Affichez l'écran de paramètres du pilote d'imprimante.

➤ "Affichage de l'écran des paramètres"

2

Procédez comme indiqué ci-après.

(1) Affichez l'onglet [Finition].

(2) Sélectionnez le bord le long duquel la gouttière doit être placée.

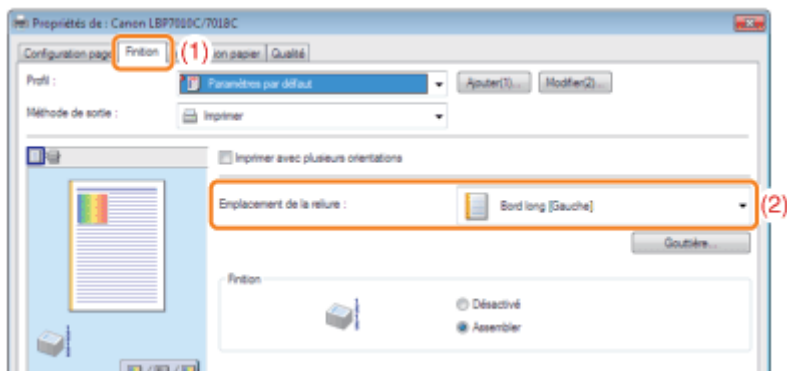

REMARQUE

Utilisation de l'aperçu pour définir les paramètres

Vous pouvez aussi indiquer la gouttière en cliquant sur une bordure de l'image du document dans l'aperçu quand l'option [] est sélectionnée.

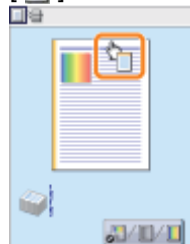

3

Définissez la gouttière.

(1) Cliquez sur [Gouttière].

(2) Spécifiez chaque paramètre.

- † Pour en savoir plus sur chaque paramètre, reportez-vous à l'aide.
 - ▣ ["Utilisation de l'aide"](#)

(3) Cliquez sur [OK]. L'onglet [Finition] réapparaît.

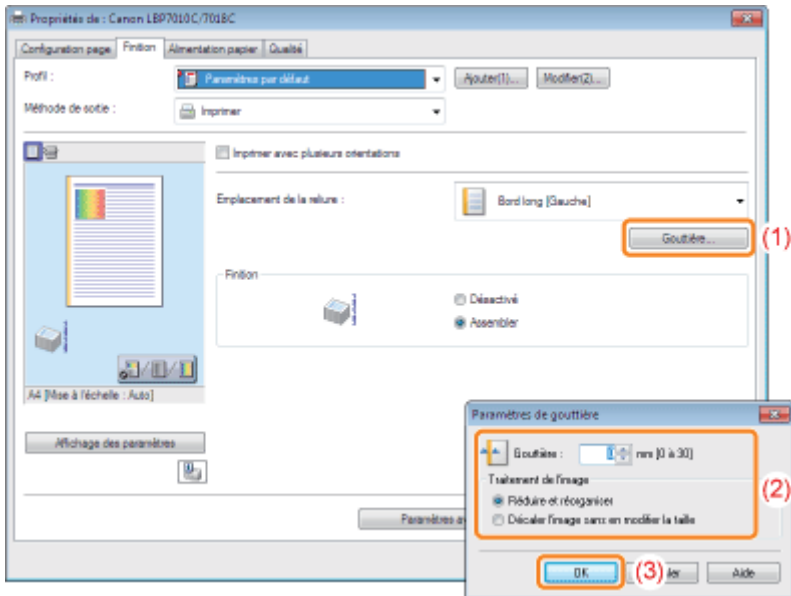

4

Cliquez sur [OK].

- † Pour en savoir plus sur la procédure d'impression de base, reportez-vous à ["Procédure d'impression de base"](#).

Sélection de la méthode de sortie du papier

02C7-04C

Vous pouvez choisir la méthode de sortie du papier avant l'impression.

<Si vous ne choisissez pas de mode de sortie du papier>

Les copies imprimées du travail d'impression sont regroupées.



<Si vous assemblez les sorties imprimées>

Les copies du travail d'impression sont assemblées par paquets.



1

Affichez l'écran de paramètres du pilote d'imprimante.

➤ "Affichage de l'écran des paramètres"

2

Spécifiez le paramètre [Finition].

- (1) Affichez l'onglet [Finition].
- (2) Sélectionnez une méthode de sortie du papier.

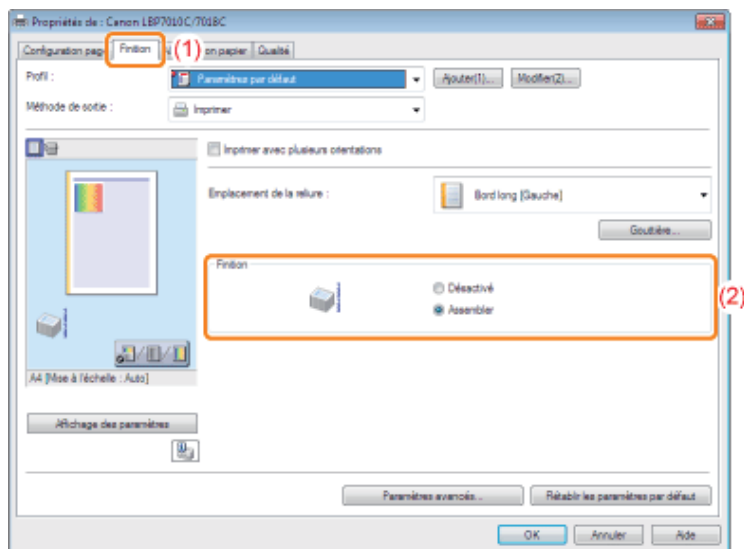

REMARQUE

Utilisation de l'aperçu pour définir les paramètres

Vous pouvez aussi choisir une méthode de sortie du papier en cliquant avec le bouton droit dans l'aperçu quand l'option [] est sélectionnée.

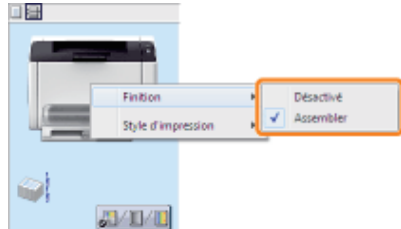

3

Cliquez sur [OK].

† Pour en savoir plus sur la procédure d'impression de base, reportez-vous à "[Procédure d'impression de base](#)".

Impression avec rotation de 180 degrés

02C7-04E

Procédez comme suit pour faire pivoter les données d'impression de 180 degrés lorsque l'orientation du papier chargé dans l'alimentation papier est différente de l'orientation du document.

Cette option permet d'imprimer des enveloppes et des fiches qui ne peuvent être alimentées que dans un certain sens.

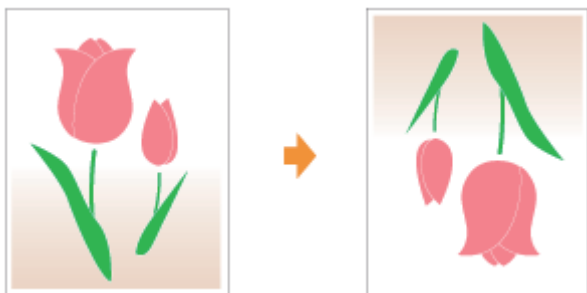

1

Affichez l'écran de paramètres du pilote d'imprimante.

❖ "Affichage de l'écran des paramètres"

2

Affichez la boîte de dialogue [Paramètres avancés].

(1) Affichez l'onglet [Finition].

(2) Cliquez sur [Paramètres avancés].

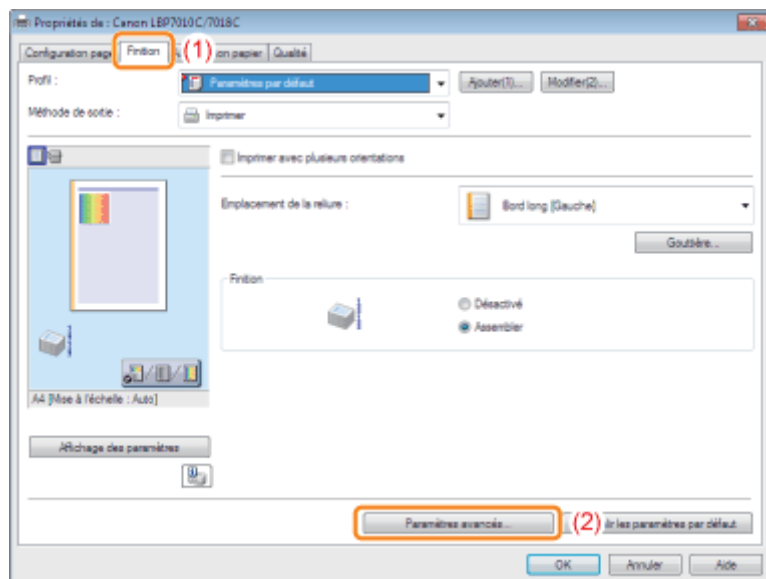

3

Définissez le paramètre [Rotation des données d'impression de 180 degrés].

(1) Sélectionnez [Rotation des données d'impression de 180 degrés].

(2) Sélectionnez [Activé].

(3) Cliquez sur [OK]. L'onglet [Finition] réapparaît.

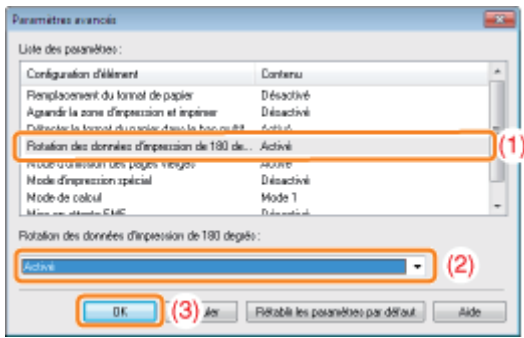

4

Cliquez sur [OK].

† Pour en savoir plus sur la procédure d'impression de base, reportez-vous à "[Procédure d'impression de base](#)".

↳ **Exécution d'une impression spécifique pour des données d'impression particulières**

↳ **Lissage des images**

↳ **Réglage de la densité d'encre**

↳ **Impression avec réglage de la luminosité et du contraste**

↳ **Ajustement de la couleur**

↳ **Mise en correspondance de la couleur avec l'écran**

Exécution d'une impression spécifique pour des données d'impression particulières

02C7-04H

La sélection du mode correspondant au contenu de votre document vous permet d'obtenir une impression optimale. Par exemple, si vous choisissez [Photos] pour l'impression d'une photo, les options d'impression sont modifiées afin d'appliquer les paramètres optimaux pour l'impression de photos.

1

Affichez l'écran de paramètres du pilote d'imprimante.

➤ "Affichage de l'écran des paramètres"

2

Spécifiez le paramètre [Objectif].

(1) Affichez l'onglet [Qualité].

(2) Sélectionnez le mode approprié en fonction du contenu du document.

† En sélectionnant chaque mode, vous affichez sous la liste un commentaire concernant ce mode.

† Pour modifier les options d'impression du mode sélectionné en fonction de vos besoins, cliquez sur [Paramètres avancés].

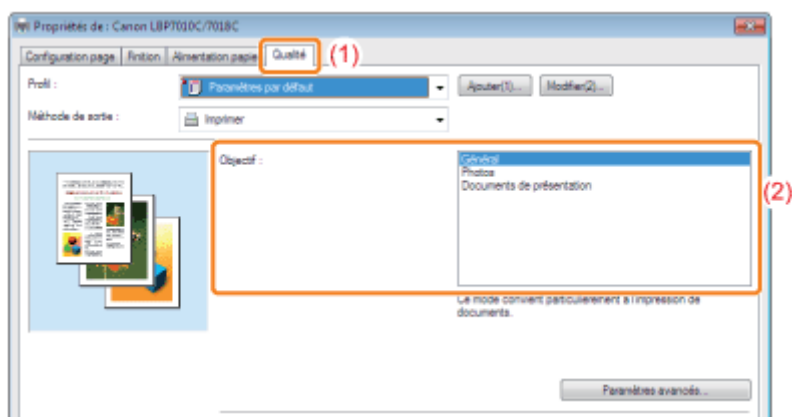

3

Cliquez sur [OK].

† Pour en savoir plus sur la procédure d'impression de base, reportez-vous à "[Procédure d'impression de base](#)".

Lissage des images

02C7-04J

Si des données d'image comme des photos sont agrandies dans une application, puis imprimées, ces images peuvent être irrégulières ou grossières.

Vous pouvez corriger et lisser ce type d'image basse résolution.

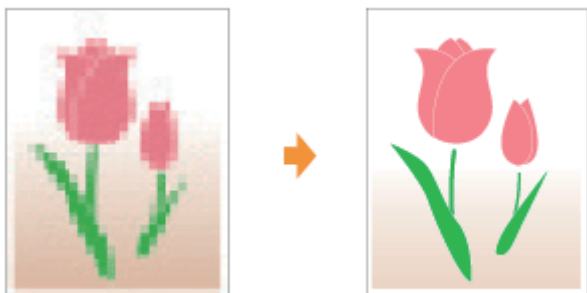

1

Affichez l'écran de paramètres du pilote d'imprimante.

❖ "Affichage de l'écran des paramètres"

2

Affichez la boîte de dialogue [Paramètres avancés].

(1) Affichez l'onglet [Qualité].

(2) Cliquez sur [Paramètres avancés].

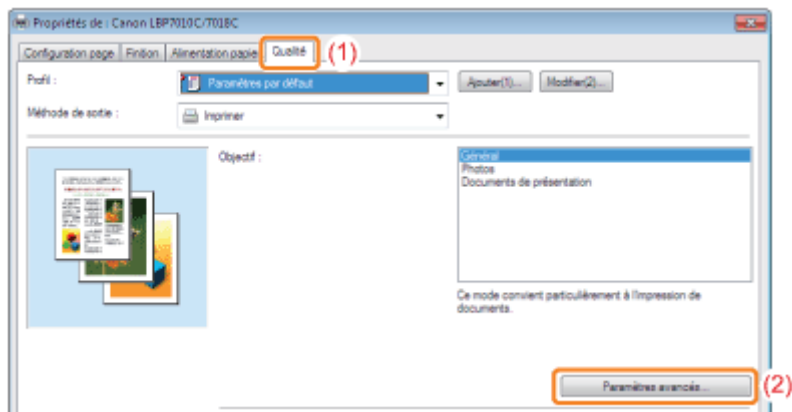

3

Spécifiez le paramètre de correction d'image.

(1) Sélectionnez [Activer la correction d'image].

(2) Sélectionnez [Activé].

(3) Cliquez sur [OK]. L'onglet [Qualité] réapparaît.

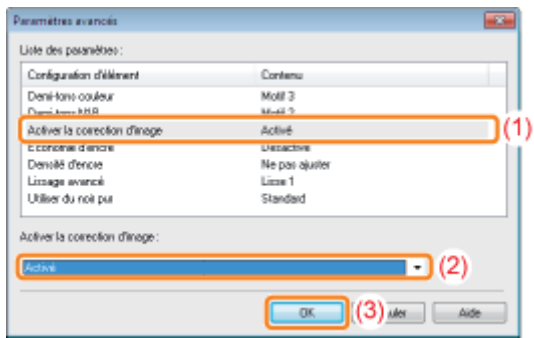

4

Cliquez sur [OK].

† Pour en savoir plus sur la procédure d'impression de base, reportez-vous à "[Procédure d'impression de base](#)".

Réglage de la densité d'encre

02C7-04K

Vous pouvez ajuster la densité d'encre pour l'impression.

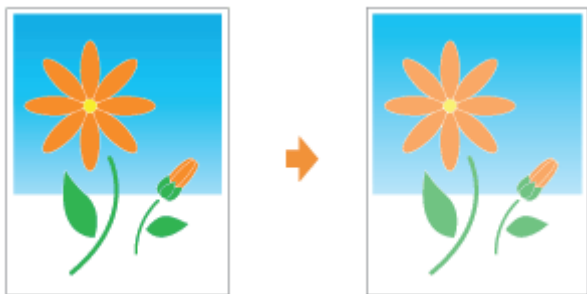

1

Affichez l'écran de paramètres du pilote d'imprimante.

➤ "Affichage de l'écran des paramètres"

2

Affichez la boîte de dialogue [Paramètres avancés].

(1) Affichez l'onglet [Qualité].

(2) Cliquez sur [Paramètres avancés].

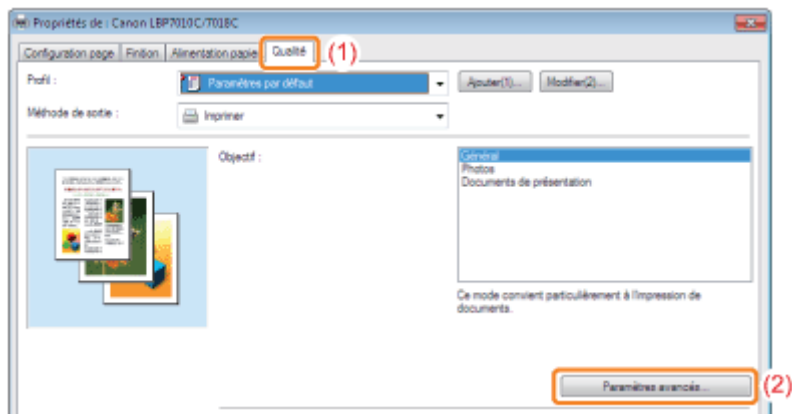

3

Affichez la boîte de dialogue [Détails sur la densité d'encre].

(1) Sélectionnez [Densité d'encre].

(2) Sélectionnez [Ajuster].

(3) Cliquez sur [Détails].

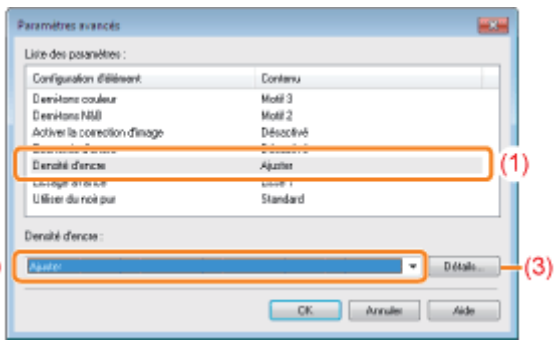

4

Réglez la densité d'encre.

(1) Ajustez la densité en faisant glisser le curseur de chaque couleur horizontalement.

- † Vous pouvez également ajuster la densité d'encre de chaque couleur pour chaque plage de densités.
 - ‡ ["Ajustement de la densité d'encre de chaque couleur pour chaque plage de densités"](#)

(2) Cliquez sur [OK]. La boîte de dialogue [Paramètres avancés] réapparaît.

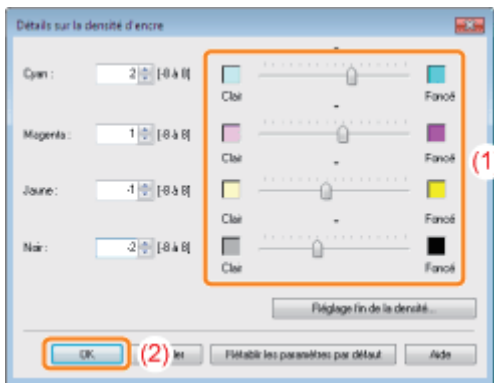

5

Cliquez sur [OK]. L'onglet [Qualité] réapparaît.

6

Cliquez sur [OK].

- † Pour en savoir plus sur la procédure d'impression de base, reportez-vous à ["Procédure d'impression de base"](#).

Ajustement de la densité d'encre de chaque couleur pour chaque plage de densités

02C7-04L

1

Cliquez sur [Réglage fin de la densité].

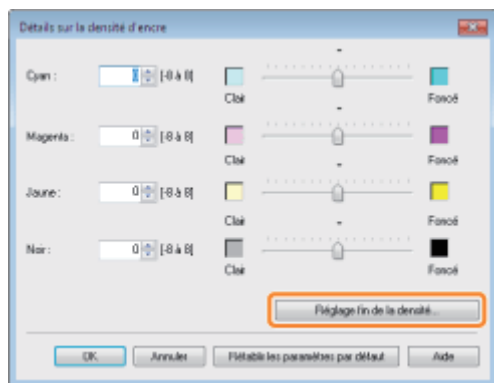

2

Ajustez la densité d'encre de chaque couleur pour chaque plage de densités.

- (1) Affichez l'onglet correspondant aux couleurs à ajuster.
- (2) Ajustez la densité en faisant glisser le curseur de chaque plage de densités horizontalement.
- (3) Cliquez sur [OK]. La boîte de dialogue [Détails sur la densité d'encre] réapparaît.

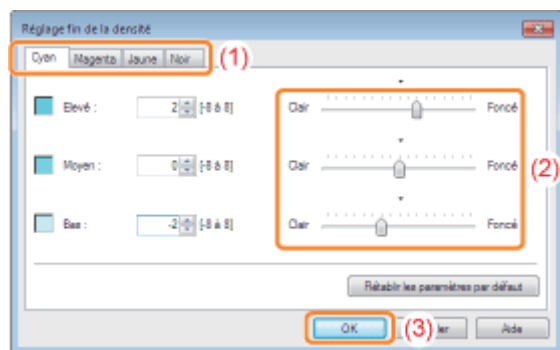

<Exemple d'ajustement de chaque plage de densités> (Exemple : Cyan)

[Elevé]	
[Moyen]	

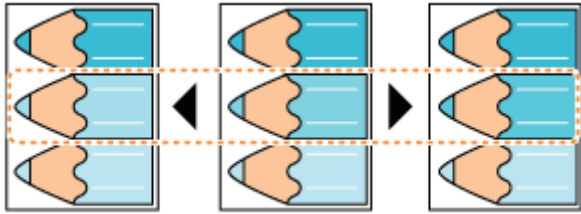
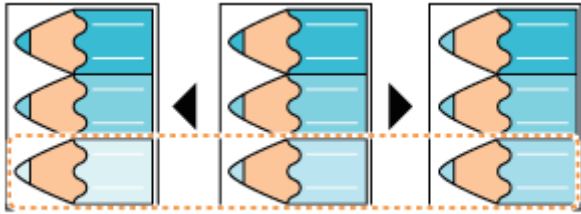
	 <p>(Clair) (Par défaut) (Foncé)</p>
[Bas]	 <p>(Clair) (Par défaut) (Foncé)</p>

Impression avec réglage de la luminosité et du contraste

02C7-04R

Vous pouvez effectuer une impression en ajustant la luminosité et le contraste.



1

Affichez l'écran de paramètres du pilote d'imprimante.

➤ "Affichage de l'écran des paramètres"

2

Affichez la boîte de dialogue [Paramètres de couleur].

- (1) Affichez l'onglet [Qualité].
- (2) Cochez la case [Paramètres manuels des couleurs].
- (3) Cliquez sur [Paramètres de couleur].

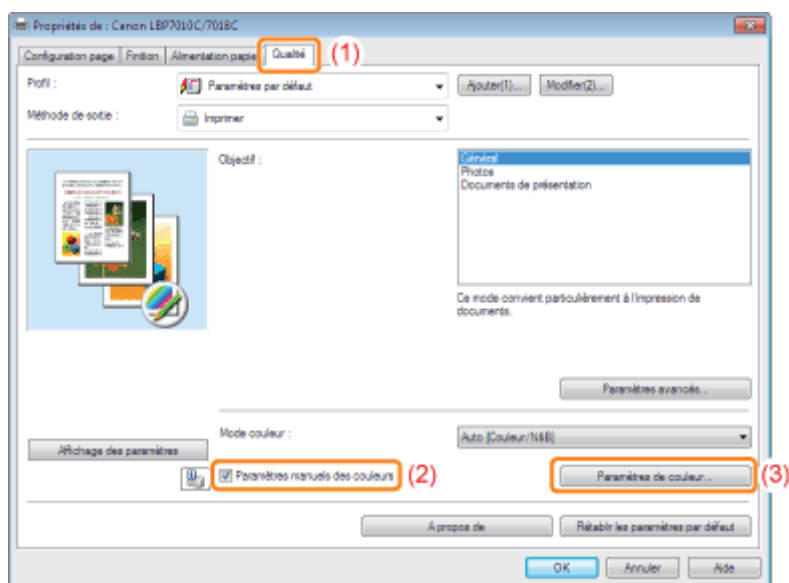

3

Réglez la luminosité et le contraste.

- (1) Affichez l'onglet [Réglage des couleurs].
- (2) Réglez la luminosité et le contraste en faisant glisser les curseurs [Luminosité] et [Contraste].

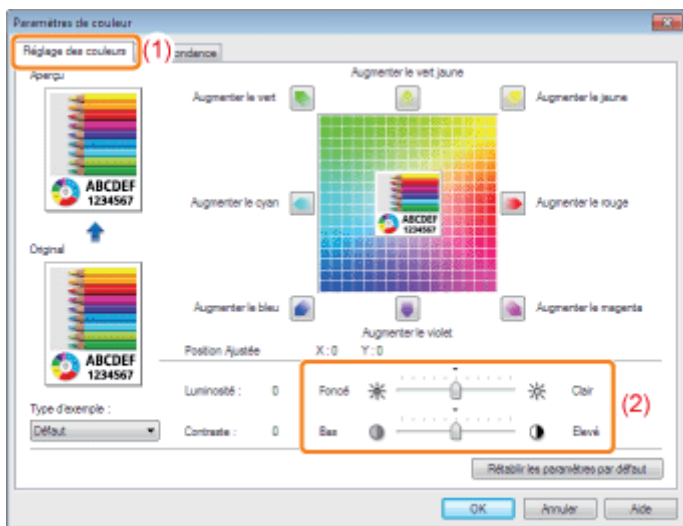

4

Cliquez sur [OK]. L'onglet [Qualité] réapparaît.

5

Cliquez sur [OK].

† Pour en savoir plus sur la procédure d'impression de base, reportez-vous à "[Procédure d'impression de base](#)".

Ajustement de la couleur

02C7-04S

Vous pouvez effectuer une impression couleur en ajustant la couleur.



† Cette section décrit la procédure d'ajustement de la couleur pour l'impression depuis le pilote d'imprimante. Effectuez un calibrage si les couleurs ont changé et que les données ne s'impriment pas dans les couleurs correctes (celles spécifiées).

➤ "Ajustement de la couleur (Calibrage)"

1

Affichez l'écran de paramètres du pilote d'imprimante.

➤ "Affichage de l'écran des paramètres"

2

Affichez la boîte de dialogue [Paramètres de couleur].

- (1) Affichez l'onglet [Qualité].
- (2) Cochez la case [Paramètres manuels des couleurs].
- (3) Cliquez sur [Paramètres de couleur].

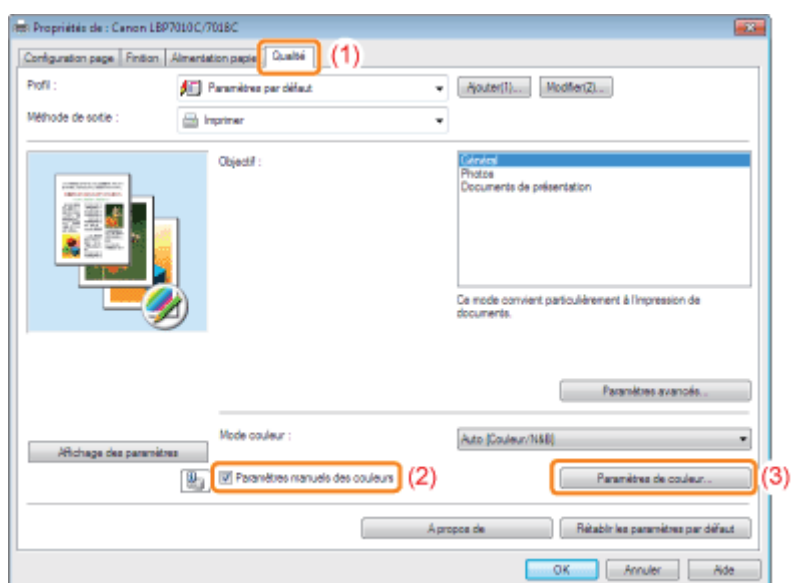

3

Ajustez la couleur.

(1) Affichez l'onglet [Réglage des couleurs].

(2) Ajustez les couleurs en déplaçant la zone [Aperçu de l'image] au centre de la Grille de réglage, horizontalement et verticalement.*

† Lorsque la zone [Aperçu de l'image] se trouve au centre, l'image n'a pas été ajustée.

† La zone [Aperçu] montre un échantillon de l'image après ajustement.



* Déplacez [Aperçu de l'image] en appliquant l'une des procédures suivantes.

- Cliquez sur les boutons de chaque couleur autour de la Grille de réglage (la couleur devient plus profonde d'un niveau).
- Cliquez sur la couleur de votre choix dans la Grille de réglage (la zone [Aperçu de l'image] se déplace vers la position sur laquelle vous avez cliqué).
- Faites glisser [Aperçu de l'image] sur la couleur voulue.

REMARQUE

Confirmez la position de la zone [Aperçu de l'image] d'après les valeurs affichées.

Vous pouvez confirmer la position de la zone [Aperçu de l'image] en consultant les valeurs X (horizontale) et Y (verticale) de [Position Ajustée].

(La position centrale correspond à X=0, Y=0.)

4

Cliquez sur [OK]. L'onglet [Qualité] réapparaît.

5

Cliquez sur [OK].

† Pour en savoir plus sur la procédure d'impression de base, reportez-vous à "[Procédure d'impression de base](#)".

Mise en correspondance de la couleur avec l'écran

02C7-04U

Les méthodes appliquées pour ajuster la couleur à l'écran (RVB) et sur l'imprimante (JMC) sont différentes. Par conséquent, les couleurs d'une photo ou autre image affichées à l'écran peuvent être différentes des couleurs de l'impression.

En utilisant la fonction de mise en correspondance des couleurs pour corriger l'impression, vous pouvez régler la couleur de l'impression pour qu'elle soit plus proche de ce que vous obtenez à l'écran.

Vous pouvez également corriger les couleurs en ajustant la luminosité sans exécuter de mise en correspondance.



1

Affichez l'écran de paramètres du pilote d'imprimante.

❖ "Affichage de l'écran des paramètres"

2

Affichez la boîte de dialogue [Paramètres de couleur].

- (1) Affichez l'onglet [Qualité].
- (2) Cochez la case [Paramètres manuels des couleurs].
- (3) Cliquez sur [Paramètres de couleur].

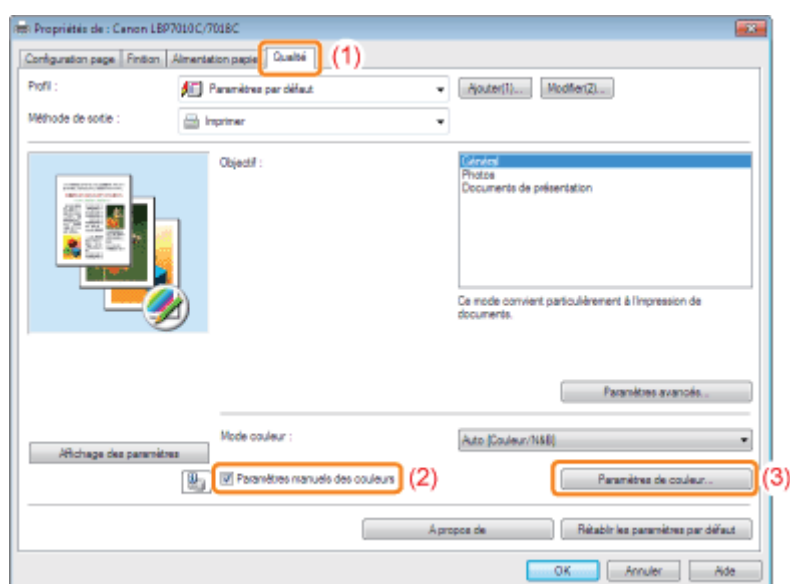

3

Les opérations varient en fonction de la procédure de correction de la couleur employée.

❖ Utilisation de la fonction Correspondance pour corriger la couleur

En utilisant la fonction de mise en correspondance des couleurs, vous pouvez corriger la couleur de l'impression pour qu'elle soit plus proche de ce que vous obtenez à l'écran.

❖ Correction de la couleur en ajustant la luminosité (réglage du gamma)

Vous pouvez ajuster la luminosité de l'impression sans nuire à la qualité des zones claires et sombres des données d'image.

Utilisez cette option lorsque l'impression est plus lumineuse que l'image originale ou lorsque vous souhaitez modifier la luminosité de l'image.

Utilisation de la fonction Correspondance pour corriger la couleur

1. Spécifiez le paramètre [Mode de correspondance].

- (1) Affichez l'onglet [Correspondance].
- (2) Sélectionnez [Mode de correspondance des pilotes].

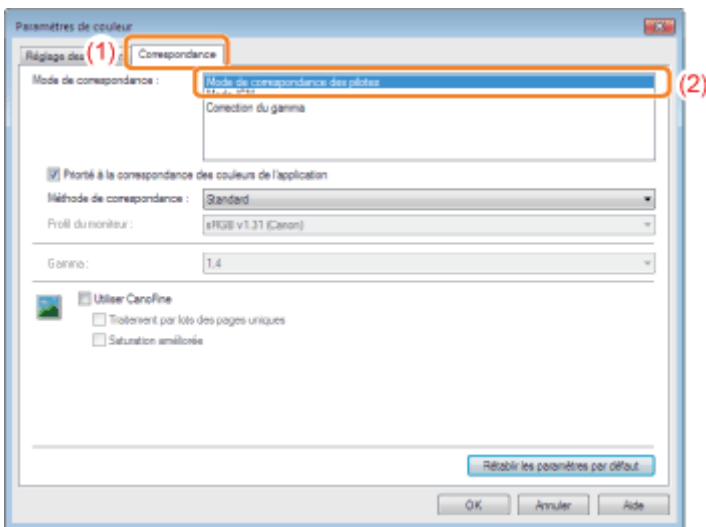

2. Spécifiez le paramètre [Méthode de correspondance].

- (1) Configurez [Méthode de correspondance] sur [Perceptuel [Couleur du moniteur adaptée]].
- (2) Sélectionnez le profil à utiliser.
- (3) Cliquez sur [OK]. L'onglet [Qualité] réapparaît.

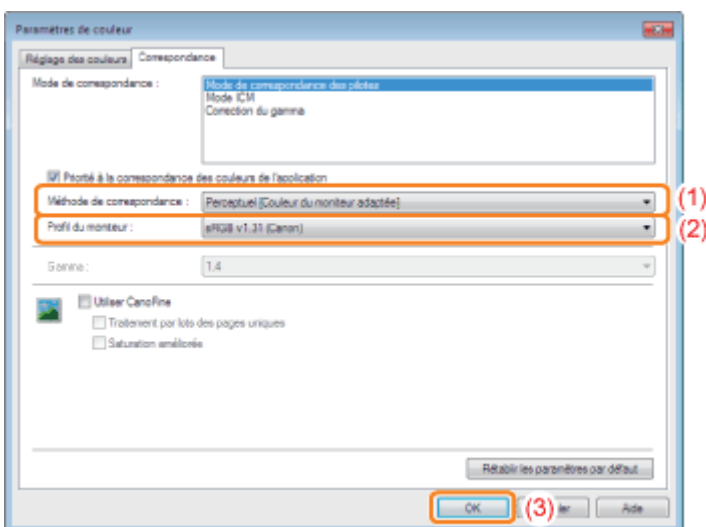

REMARQUE

A propos des options [Profil du moniteur]

Les profils enregistrés sur votre ordinateur sont affichés.

A propos de l'option [Priorité à la correspondance des couleurs de l'application]

Si la case n'est pas cochée, vous pouvez donner la priorité au processus de mise en correspondance des couleurs spécifié dans le pilote d'imprimante.

Pour donner la priorité à la mise en correspondance des couleurs définie dans l'application, cochez la case.

3. Cliquez sur [OK].

- † Pour en savoir plus sur la procédure d'impression de base, reportez-vous à "[Procédure d'impression de base](#)".

Correction de la couleur en ajustant la luminosité (réglage du gamma)

1. Spécifiez le paramètre [Mode de correspondance].

- (1) Affichez l'onglet [Correspondance].
- (2) Sélectionnez [Correction du gamma].

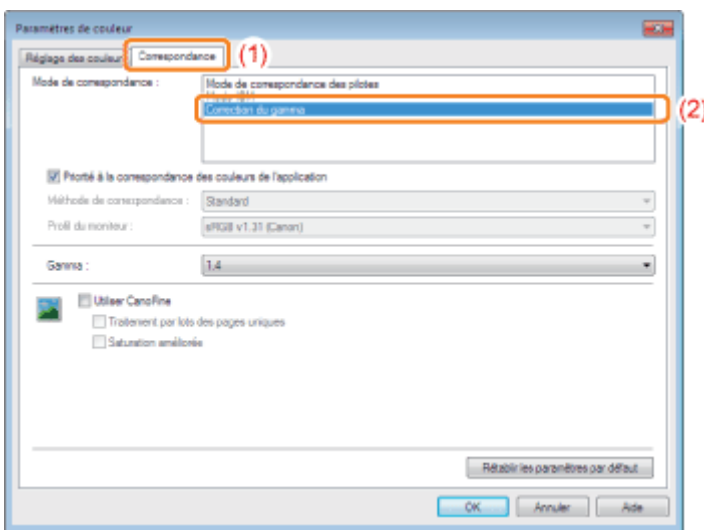

2. Spécifiez le paramètre [Correction du gamma].

- (1) Sélectionnez la valeur de gamma.
 - † Plus la valeur est élevée, plus les données sont imprimées de façon sombre.
- (2) Cliquez sur [OK]. L'onglet [Qualité] réapparaît.

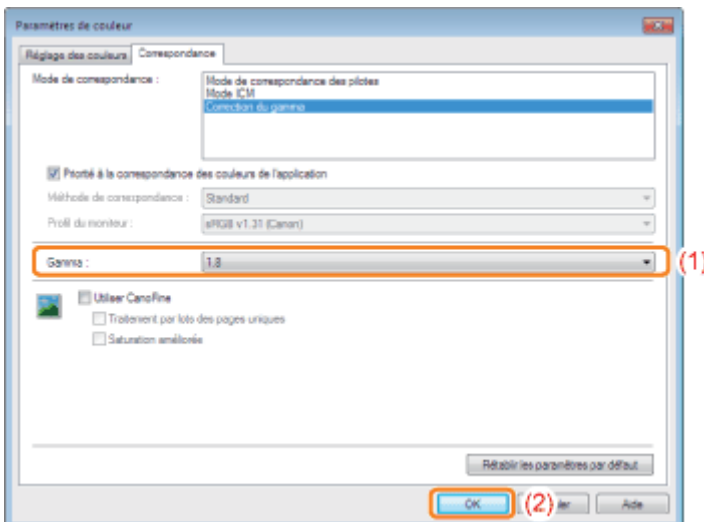

3. Cliquez sur [OK].

† Pour en savoir plus sur la procédure d'impression de base, reportez-vous à "[Procédure d'impression de base](#)".

Enregistrement des options d'impression

02C7-04W

Modification des valeurs par défaut des options d'impression

Modifiez les valeurs par défaut des options d'impression applicables à toutes les données.

Par exemple, si vous effectuez souvent une impression mise en page, vous pouvez éviter de changer le paramètre à chaque impression, en réglant la valeur par défaut de [Mise en page].

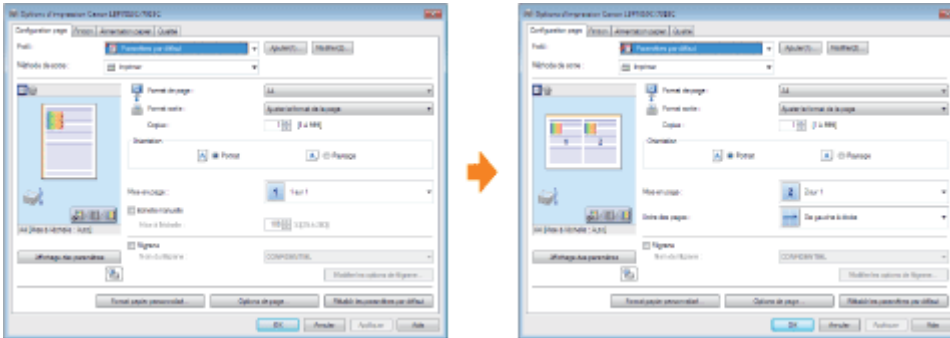

Enregistrement des options d'impression fréquemment utilisées (Ajout/Modification/Suppression de profils)

Vous pouvez enregistrer les options d'impression fréquemment utilisées en tant que "profil". Cela vous permet ensuite d'appliquer facilement ces options à votre impression en sélectionnant simplement le profil voulu.

Il existe également des profils par défaut, portant sur des réglages adaptés à plusieurs travaux.

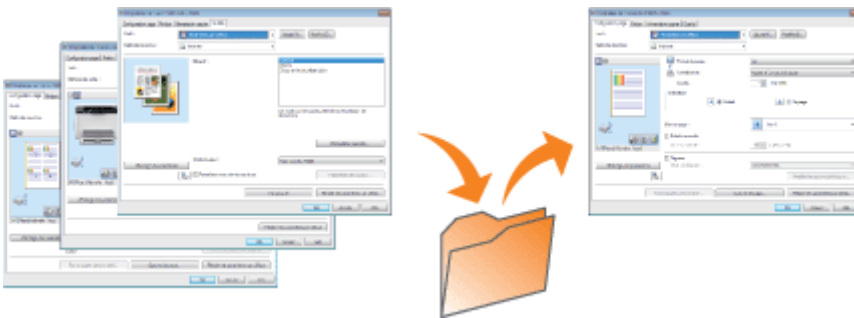

Modification des valeurs par défaut des options d'impression

02C7-04X

1

Ouvrez le dossier des imprimantes.

➤ "Fonctionnement de base/Informations diverses pour Windows"

2

Cliquez avec le bouton droit sur l'icône de votre imprimante, puis sélectionnez [Options d'impression] dans le menu contextuel.

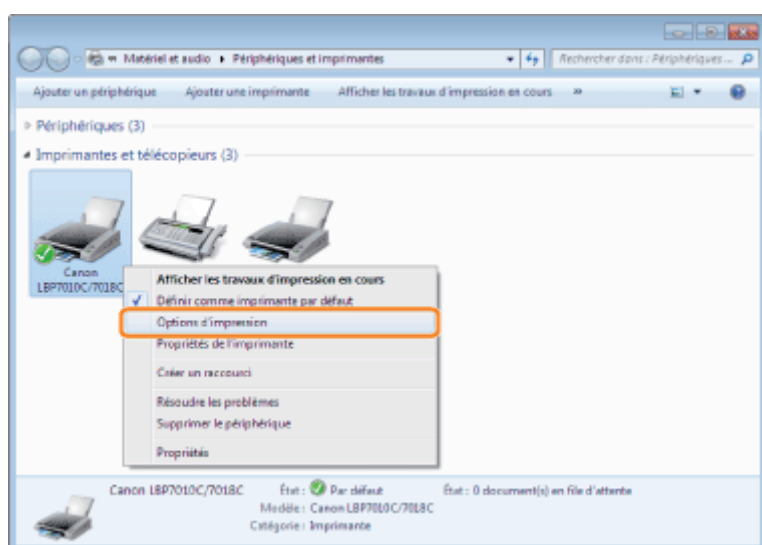

3

Modifiez les options d'impression dans les onglets [Configuration page], [Finition], [Alimentation papier] et [Qualité].

Les paramètres modifiés à cet endroit deviennent les valeurs par défaut.

Pour en savoir plus sur les paramètres, reportez-vous à l'aide.

➤ "Utilisation de l'aide"

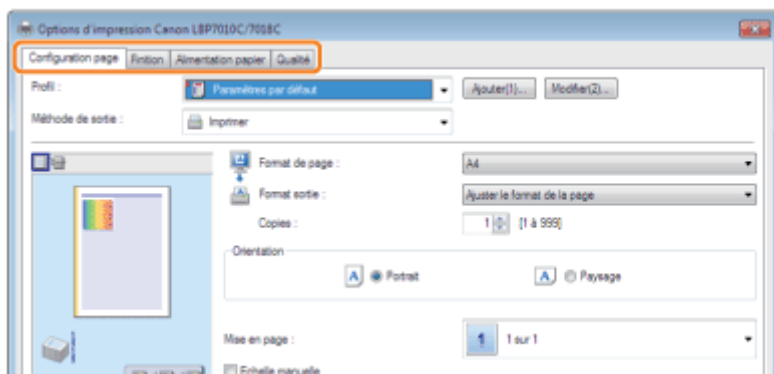

IMPORTANT

Options de paramètre non modifiées par rapport aux valeurs par défaut

Les valeurs par défaut des paramètres [Type d'exemple] de l'onglet [Qualité] - [Paramètres de couleur] - [Réglage des couleurs] ne sont pas modifiées.

4

Confirmez vos choix, puis cliquez sur [OK].

→ Le dossier des imprimantes réapparaît.

Enregistrement des options d'impression fréquemment utilisées (Ajout/Modification/Suppression de profils)

02C7-04Y

Ajout d'un profil

1

Affichez l'écran de paramètres du pilote d'imprimante.

➤ "Affichage de l'écran des paramètres"

2

Définissez les options d'impression dans les onglets [Configuration page], [Finition], [Alimentation papier] et [Qualité].

Les éléments définis à cet endroit sont enregistrés dans les profils.

Pour en savoir plus sur les paramètres, reportez-vous à l'aide.

➤ "Utilisation de l'aide"

IMPORTANT

Options de paramètre non ajoutées à un "Profil"

Les paramètres des options suivantes ne sont pas ajoutés à un "Profil".

Onglet/Boîte de dialogue	Option
Onglet [Qualité] - Boîte de dialogue [Paramètres avancés]	[Demi-tons couleur]
	[Demi-tons N&B]
	[Utiliser du noir pur]
Onglet [Qualité] - [Paramètres de couleur] - [Réglage des couleurs]	[Type d'exemple]

3

Cliquez sur [Ajouter].

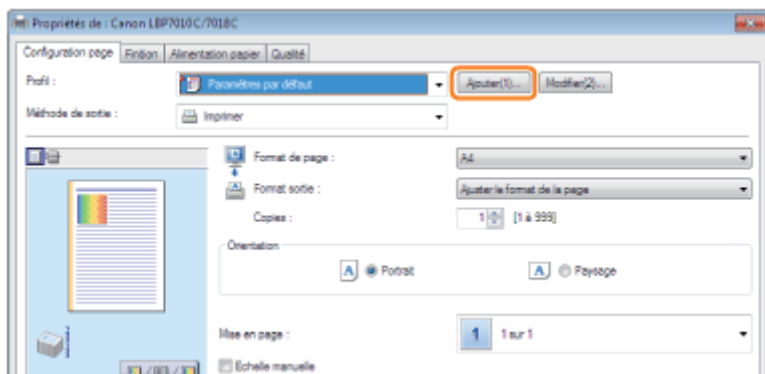

 Si vous ne parvenez pas à cliquer sur [Ajouter]

4

Spécifiez les informations concernant un profil.

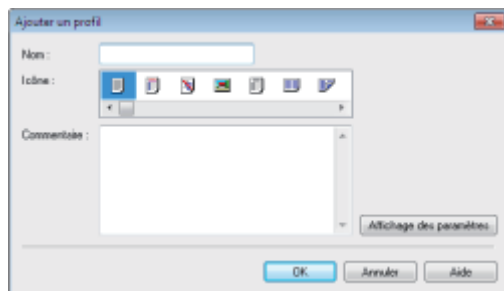

[Nom]	Saisissez le nom du profil. Vous pouvez saisir jusqu'à 31 caractères.
[Icône]	Vous pouvez sélectionner une icône pour le profil.
[Commentaire]	Saisissez des commentaires concernant le profil. Vous pouvez saisir jusqu'à 255 caractères.
[Affichage des paramètres]	Ouvre la boîte de dialogue [Affichage des paramètres]. Vous pouvez vérifier les divers paramètres du pilote d'imprimante.

5

Cliquez sur [OK] pour enregistrer le profil.

→ L'écran des paramètres du pilote d'imprimante réapparaît.
Vérifiez que le nom du profil ajouté figure dans [Profil].

📖 Pour en savoir plus sur la procédure d'utilisation d'un profil, reportez-vous à "[Sélection d'un profil](#)".

Modification d'un profil ajouté

Vous pouvez modifier les informations concernant un profil ajouté ou exporter un profil dans un fichier.

1

Affichez l'écran de paramètres du pilote d'imprimante.

❗ "Affichage de l'écran des paramètres"

2

Cliquez sur [Modifier].

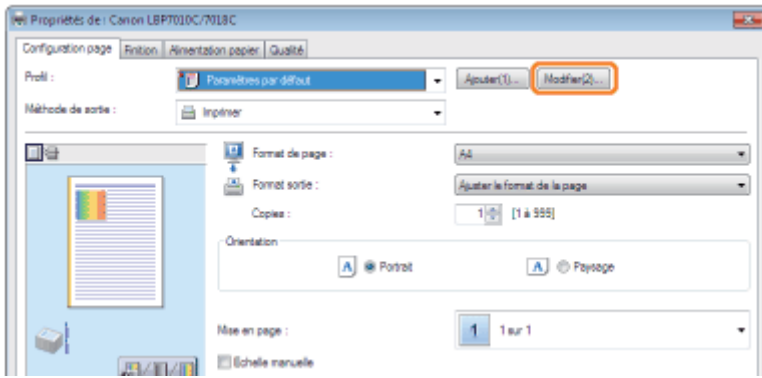

? Si vous ne parvenez pas à cliquer sur [Modifier]
❖ "Impossible de sélectionner ou de modifier des profils"

3

Modifiez les informations concernant un profil.

Pour en savoir plus sur les paramètres, reportez-vous à l'aide.

❖ "Utilisation de l'aide"

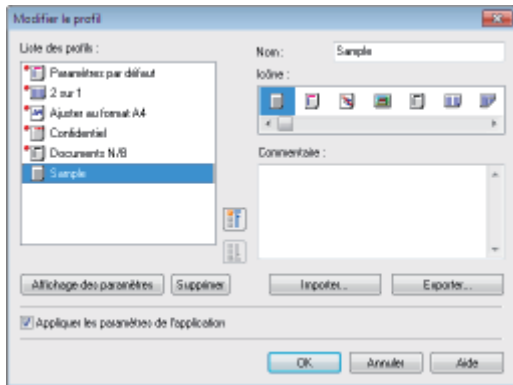

4

Cliquez sur [OK].

→ L'écran des paramètres du pilote d'imprimante réapparaît.

Suppression d'un profil ajouté

1

Affichez l'écran de paramètres du pilote d'imprimante.

❖ "Affichage de l'écran des paramètres"

2

Cliquez sur [Modifier].

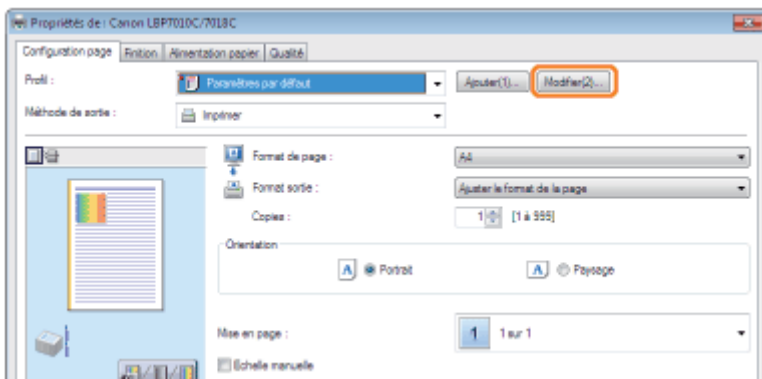

? Si vous ne parvenez pas à cliquer sur [Modifier]

↳ "Impossible de sélectionner ou de modifier des profils"

3

Supprimez un profil.

- (1) Sélectionnez le profil à supprimer.
- (2) Cliquez sur [Supprimer].

↑ Il est impossible de supprimer les profils par défaut et ceux actuellement sélectionnés dans l'écran des paramètres du pilote d'imprimante.

- (3) Cliquez sur [Oui].

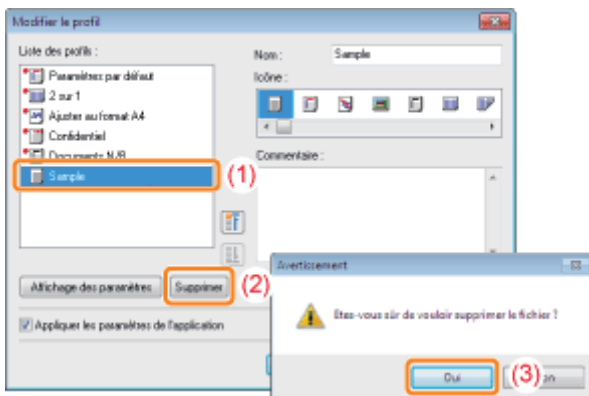

4

Cliquez sur [OK].

→ L'écran des paramètres du pilote d'imprimante réapparaît.

1

Affichez l'écran de paramètres du pilote d'imprimante.

➤ "Affichage de l'écran des paramètres"

2

Sélectionnez un profil.

† Si le nom de l'imprimante a été modifié, tous les profils ajoutés deviennent inutilisables. Pour utiliser un profil ajouté, rétablissez le nom précédent de l'imprimante.

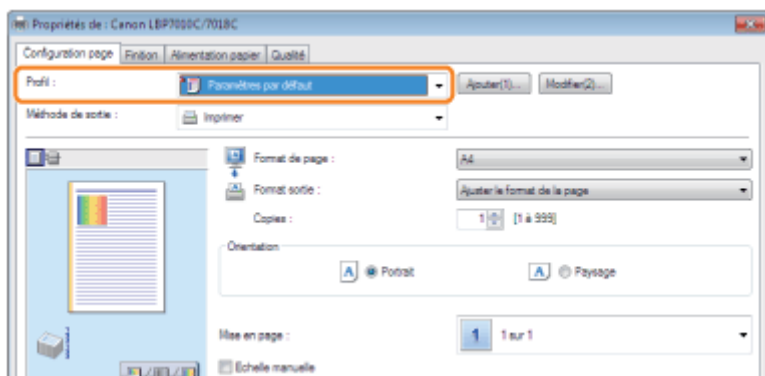

❓ Si vous ne pouvez pas sélectionner de profil

➤ "Impossible de sélectionner ou de modifier des profils"

✍ REMARQUE

Lorsque vous sélectionnez [Paramètres par défaut]

Réinitialise les valeurs par défaut de toutes les options, à l'exception des suivantes.

Onglet/Boîte de dialogue	Option
Onglet [Qualité] - Boîte de dialogue [Paramètres avancés]	[Demi-tons couleur]
	[Demi-tons N&B]
	[Utiliser du noir pur]
Onglet [Qualité] - [Paramètres de couleur] - [Réglage des couleurs]	[Type d'exemple]

3

Cliquez sur [OK].

† Pour en savoir plus sur la procédure d'impression de base, reportez-vous à "[Procédure d'impression de base](#)".

Utilisation de l'imprimante dans un environnement de serveur d'impression

02C7-051

↳ Environnement de serveur d'impression

↳ Configuration du serveur d'impression

- ↳ Vérification des paramètres de votre réseau

↳ Installation sur les clients

- ↳ Installation à partir du dossier des imprimantes
 - ↳ Installation à partir de l'[Explorateur Windows]
-

Environnement de serveur d'impression

02C7-052

L'utilisation de l'imprimante dans un environnement de serveur d'impression permet d'imprimer à partir d'autres ordinateurs (clients) qui ne sont pas directement connectés à cette imprimante.

† L'ordinateur directement connecté à l'imprimante est appelé "serveur d'impression" et les autres ordinateurs qui utilisent l'imprimante via ce serveur d'impression sont nommés "clients".

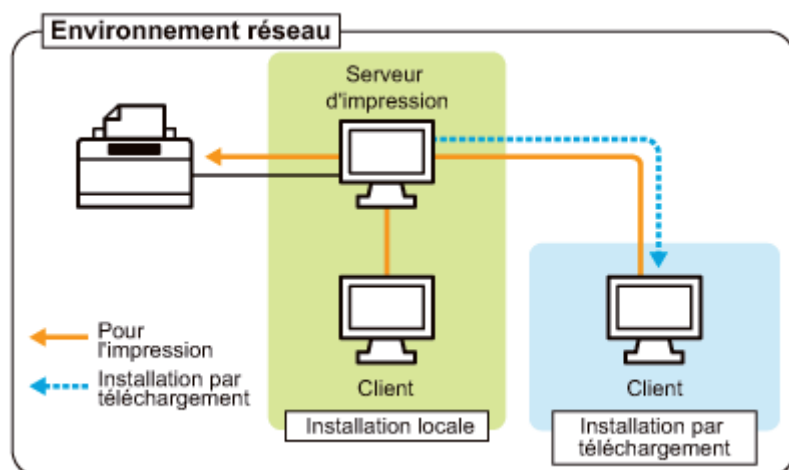

L'utilisation d'un serveur d'impression vous permet aussi de gérer efficacement l'imprimante en procédant comme suit.

- Vous pouvez gérer les travaux de tous les clients sur le serveur d'impression.
- Les clients peuvent télécharger et installer le pilote d'imprimante depuis le serveur d'impression. (Sans avoir besoin du CD-ROM.)

Pour utiliser l'imprimante dans un environnement de serveur d'impression, exécutez l'une des opérations suivantes.

Si votre ordinateur est le serveur d'impression

1. Installez le pilote d'imprimante.

➤ "Installation du pilote d'imprimante"

† Si le pilote d'imprimante est déjà installé, cette installation est inutile.

2. Configurez le serveur d'impression.

➤ "Configuration du serveur d'impression"

Si votre ordinateur est un ordinateur client

Installez le pilote d'imprimante.

Vous disposez de deux méthodes pour installer le pilote d'imprimante sur les ordinateurs client : installation locale et installation par téléchargement.

<Installation locale>

Vous pouvez installer le pilote d'imprimante à partir du CD-ROM fourni.

➤ "Installation facile"

<Installation par téléchargement>

Vous pouvez installer le pilote d'imprimante sans le CD-ROM, en le téléchargeant depuis le serveur d'impression. Vous pouvez utiliser les deux méthodes suivantes pour télécharger et installer le pilote d'imprimante.

➤ "Installation à partir du dossier des imprimantes"

➤ "Installation à partir de l'[Explorateur Windows]"

REMARQUE

Précautions à prendre lors du téléchargement et de l'installation du pilote d'imprimante

Si le serveur d'impression fonctionne sous un système d'exploitation 64 bits, l'installation par téléchargement n'est pas prise en charge pour les ordinateurs client dotés de l'un des systèmes d'exploitation 32 bits suivants, en raison de restrictions Windows.

- Windows 2000
- Windows XP (sans Service Pack ni SP1)
- Windows Server 2003 (sans Service Pack)

† Si vous téléchargez et installez le pilote d'imprimante sur l'un des systèmes 32 bits ci-dessus, l'installation risque d'échouer et vous ne pourrez pas ouvrir la boîte de dialogue des options d'impression.

Avant de configurer le serveur d'impression, vérifiez les paramètres de votre environnement réseau.

➤ "Vérification des paramètres de votre réseau"

1

Ouvrez le dossier des imprimantes.

➤ "Fonctionnement de base/Informations diverses pour Windows"

2

Affichez l'onglet [Partage].

Windows 2000 Windows XP Windows Vista Windows Server 2003 Windows Server 2008

Cliquez avec le bouton droit sur l'icône de votre imprimante, puis sélectionnez [Partager] dans le menu contextuel.

Windows 7 Windows Server 2008 R2

1. Cliquez avec le bouton droit sur l'icône de votre imprimante, puis sélectionnez [Propriétés de l'imprimante] dans le menu contextuel.
2. Affichez l'onglet [Partage].

3

Procédez comme indiqué ci-après.

Windows 2000

Sélectionnez [Partagée en tant que]. Modifiez [Nom de partage] si nécessaire.

Windows XP Windows Server 2003

Sélectionnez [Partager cette imprimante]. Modifiez [Nom de partage] si nécessaire.

Windows Vista Windows 7 Windows Server 2008

Cochez la case [Partager cette imprimante]. Modifiez [Nom de partage] si nécessaire.

† N'utilisez pas d'espaces, ni de caractères spéciaux dans le nom de partage.

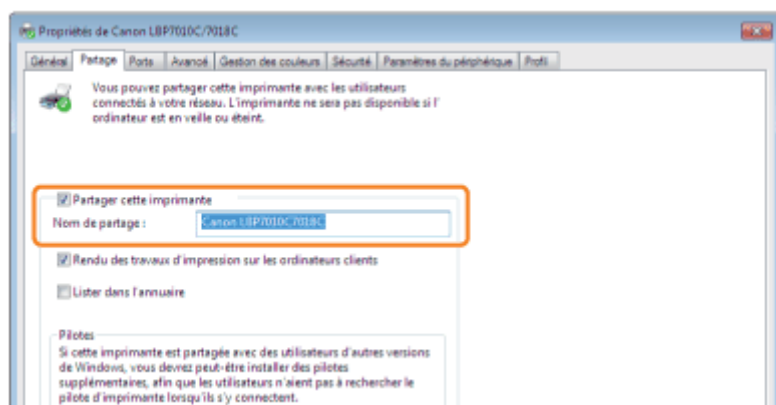

? Si l'option [Modifier les options de partage] s'affiche

Cliquez sur [Modifier les options de partage].

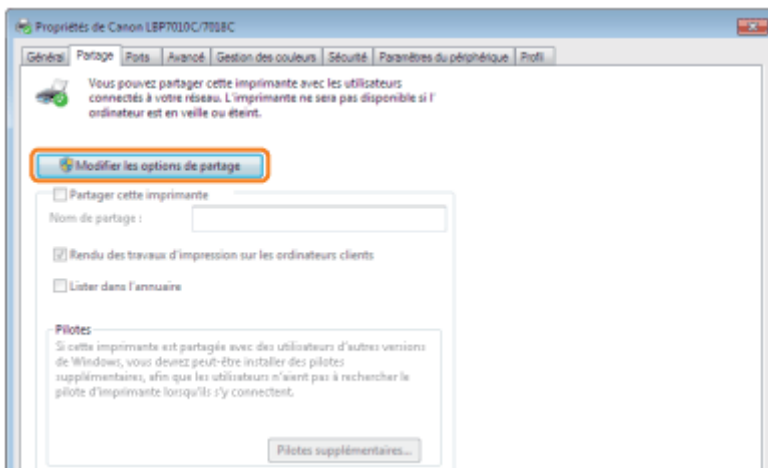

Si la boîte de dialogue [Contrôle de compte d'utilisateur] s'affiche, cliquez sur [Continuer].

Installez ensuite le pilote supplémentaire en procédant comme suit.

4

Insérez le CD-ROM fourni, intitulé "User Software" dans le lecteur de votre ordinateur, puis cliquez sur [Pilotes supplémentaires].

Si la Configuration du CD-ROM s'affiche, cliquez sur [Quitter].

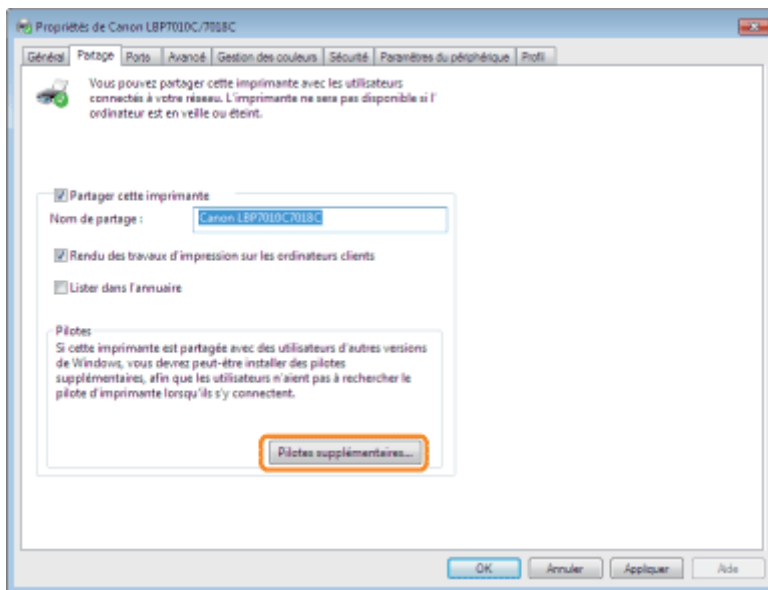

REMARQUE

Mise à jour d'un pilote supplémentaire (pilote de remplacement)

Procédez comme indiqué ci-après.

1. Désinstallez le pilote d'imprimante sur le serveur d'impression.
 - "Désinstallation du pilote d'imprimante"
2. Installez le nouveau pilote d'imprimante sur le serveur d'impression.
 - "Installation du pilote d'imprimante"
3. Réinstallez le pilote supplémentaire.

5

Sélectionnez le pilote supplémentaire.

- (1) Sélectionnez le pilote supplémentaire.*
- (2) Cliquez sur [OK].

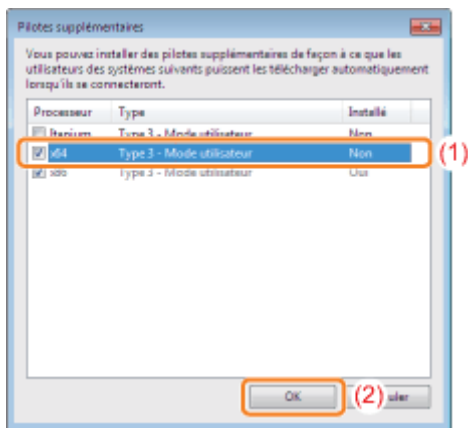

* Sélectionnez le pilote supplémentaire comme suit, en fonction du système d'exploitation du serveur d'impression.

Serveur d'impression	Pilote supplémentaire à sélectionner
Système d'exploitation 32 bits	Cochez la case [x64].
Système d'exploitation 64 bits (Windows XP et Server 2003)	Cochez la case [Windows 2000, Windows XP et Windows Server 2003] dans la colonne [Version].
Système d'exploitation 64 bits (Windows Vista, 7 et Server 2008)	Cochez la case [x86] dans la colonne [Processeur].

? Si vous n'êtes pas certain d'utiliser un système d'exploitation 32 ou 64 bits (Windows Vista, 7 et Server 2008)

➤ "Fonctionnement de base/Informations diverses pour Windows"

6

Cliquez sur [Parcourir].

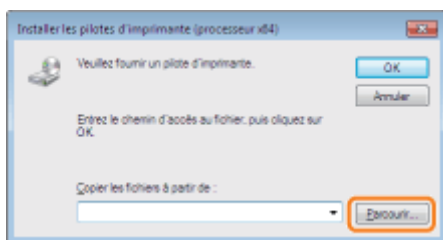

7

Ouvrez le dossier où est stocké le pilote d'imprimante.

Si le serveur d'impression utilise un système d'exploitation 32 bits

Ouvrez le dossier suivant sur le CD-ROM fourni : [French] - [x64] - [Driver].

Si le serveur d'impression utilise un système d'exploitation 64 bits

Ouvrez le dossier suivant sur le CD-ROM fourni : [French] - [32bit] - [Driver].

8

Ouvrez le fichier INF.

(1) Sélectionnez le fichier INF.

(2) Cliquez sur [Ouvrir].

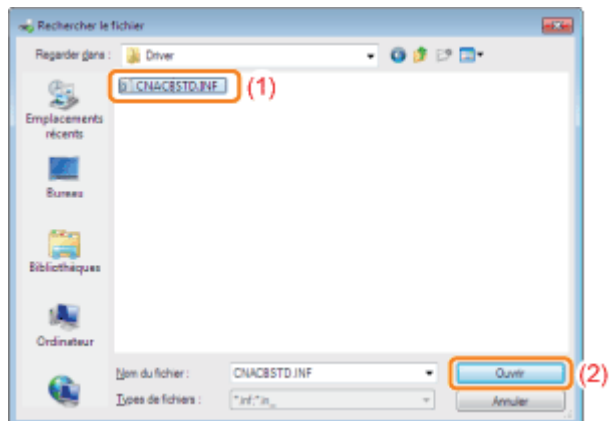

9

Cliquez sur [OK] pour lancer l'installation du pilote supplémentaire.

→ Patientez un moment, jusqu'à ce que l'écran [Partage] réapparaisse automatiquement. (L'installation du pilote supplémentaire peut être assez longue.)

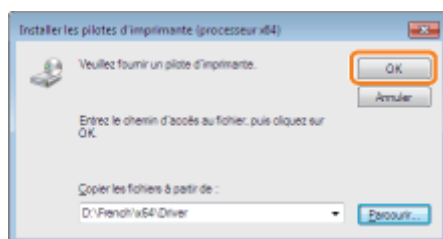

? Si la boîte de dialogue [Contrôle de compte d'utilisateur] s'affiche

Cliquez sur [Oui].

10

Cliquez sur [Fermer] ou sur [OK].

† Lorsque l'écran suivant apparaît, vous pouvez retirer le CD-ROM du lecteur.

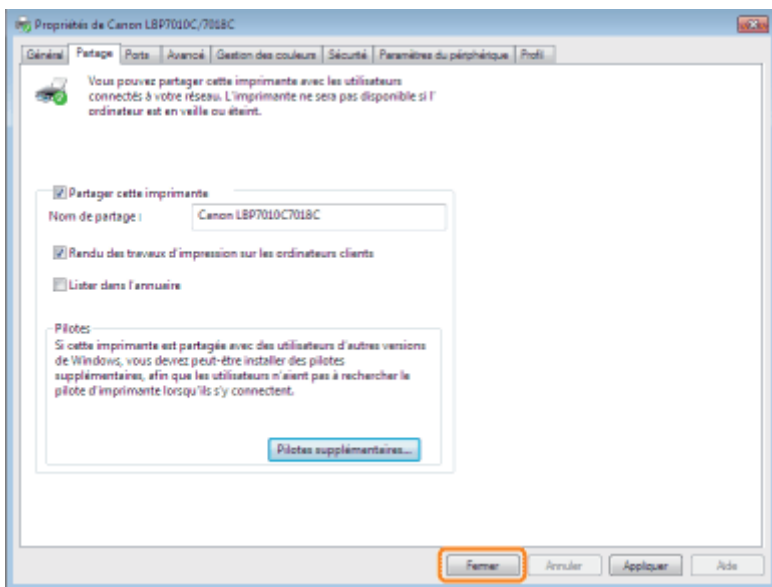

→ [État] ou l'icône de l'imprimante change pour indiquer les paramètres de partage.

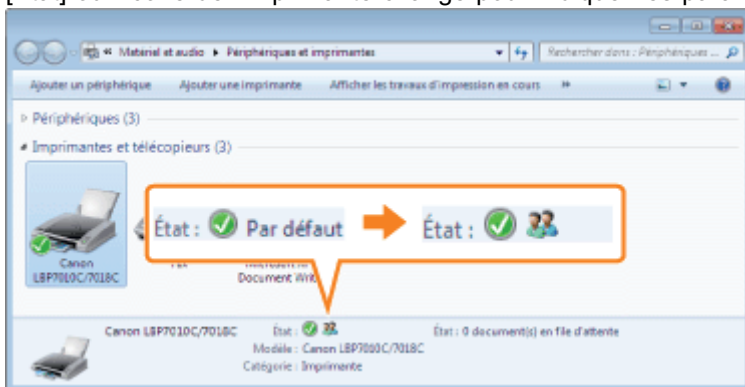

IMPORTANT

Pour effacer les paramètres de partage de l'imprimante

Effacez-les en procédant comme suit.

Windows 2000

Sélectionnez [Non partagée] dans l'onglet [Partage].

Windows XP Windows Server 2003

Sélectionnez [Ne pas partager cette imprimante] dans l'onglet [Partage].

Windows Vista Windows 7 Windows Server 2008

Désélectionnez la case à cocher [Partager cette imprimante] dans l'onglet [Partage].

- † Si le bouton [Modifier les options de partage] apparaît, cliquez sur [Modifier les options de partage].
- Si la boîte de dialogue [Contrôle de compte d'utilisateur] s'affiche, cliquez sur [Continuer].

Vérification des paramètres de votre réseau

02C7-054

Avant de configurer le serveur d'impression, vérifiez les paramètres de votre environnement réseau en procédant comme suit.

1

Procédez comme indiqué ci-après.

Windows 2000

Dans le menu [Démarrer], sélectionnez [Paramètres] → [Connexions réseau et accès à distance].

Windows XP

Dans le menu [Démarrer], sélectionnez [Panneau de configuration], puis cliquez sur [Connexions réseau et Internet] → [Connexions réseau].

Windows Vista

Dans le menu [Démarrer], sélectionnez [Panneau de configuration], puis cliquez sur [Afficher l'état et la gestion du réseau] → [Gérer les connexions réseau].

Windows 7 Windows Server 2008 R2

Dans le menu [Démarrer], sélectionnez [Panneau de configuration], puis cliquez sur [Afficher l'état et la gestion du réseau] → [Modifier les paramètres de la carte].

Windows Server 2003

Dans le menu [Démarrer], sélectionnez [Panneau de configuration] → [Connexions réseau] → [Connexion au réseau local].

Windows Server 2008

Dans le menu [Démarrer], sélectionnez [Panneau de configuration], puis double-cliquez sur [Centre Réseau et partage] et sélectionnez [Gérer les connexions réseau].

2

Ouvrez la boîte de dialogue [Propriétés de connexion au réseau local].

Windows 2000 Windows XP Windows Vista Windows 7 Windows Server 2008

Cliquez avec le bouton droit sur l'icône [Connexion au réseau local], puis sélectionnez [Propriétés] dans le menu contextuel.

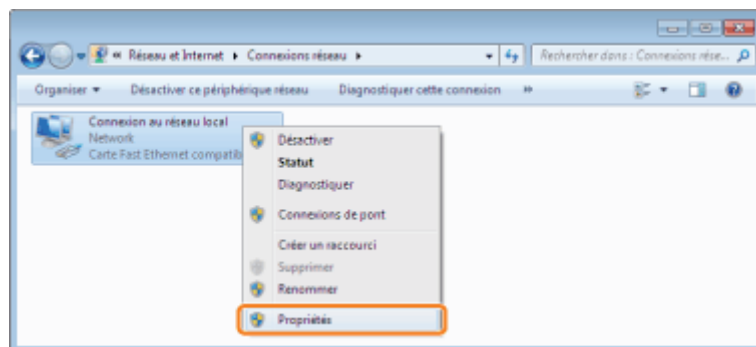

Windows Server 2003

Cliquez sur [Propriétés].

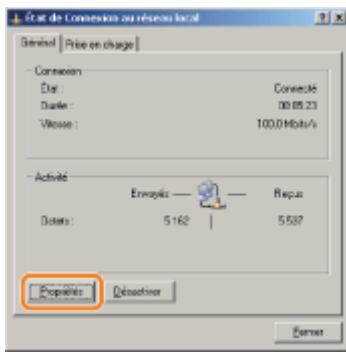

? Si la boîte de dialogue [Contrôle de compte d'utilisateur] s'affiche

Cliquez sur [Continuer] ou sur [Oui].

3

Vérifiez que la case [Partage de fichiers et imprimantes Réseaux Microsoft] est cochée.

(1) Vérifiez que la case [Partage de fichiers et imprimantes Réseaux Microsoft] est cochée.

(Si la case n'est pas cochée, cliquez dessus.)

(2) Cliquez sur [OK].

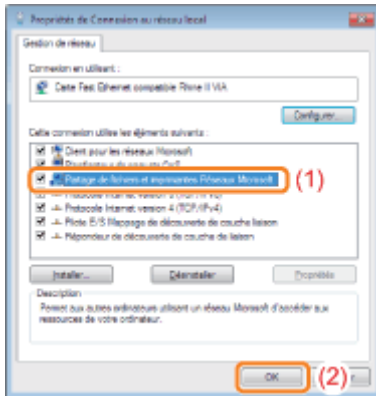

REMARQUE

Si vous travaillez sous Windows XP

Vous ne pouvez pas configurer le serveur d'impression avec les paramètres par défaut du système d'exploitation (tels qu'ils sont immédiatement après l'installation).

Avant de configurer le serveur d'impression, exécutez l'[Assistant Configuration du réseau] pour activer les paramètres de partage de l'imprimante.

Pour en savoir plus, reportez-vous à l'aide de Windows.

Vous disposez de deux méthodes pour installer le pilote d'imprimante sur les ordinateurs client : installation locale et installation par téléchargement.

Installation locale

Vous pouvez installer le pilote d'imprimante à partir du CD-ROM fourni.

- "Installation facile"

Installation par téléchargement

Vous pouvez installer le pilote d'imprimante sans le CD-ROM, en le téléchargeant depuis le serveur d'impression. Vous pouvez utiliser les deux méthodes suivantes pour télécharger et installer le pilote d'imprimante.

- "Installation à partir du dossier des imprimantes"
- "Installation à partir de l'[Explorateur Windows]"

REMARQUE

Précautions à prendre lors du téléchargement et de l'installation du pilote d'imprimante

Si le serveur d'impression fonctionne sous un système d'exploitation 64 bits, l'installation par téléchargement n'est pas prise en charge pour les ordinateurs client dotés de l'un des systèmes d'exploitation 32 bits suivants, en raison de restrictions Windows.

- Windows 2000
- Windows XP (sans Service Pack ni SP1)
- Windows Server 2003 (sans Service Pack)

- † Si vous téléchargez et installez le pilote d'imprimante sur l'un des systèmes 32 bits ci-dessus, l'installation risque d'échouer et vous ne pourrez pas ouvrir la boîte de dialogue des options d'impression.

Installation à partir du dossier des imprimantes

02C7-056

La procédure d'installation du pilote d'imprimante à partir du dossier des imprimantes varie en fonction de votre système d'exploitation.

Reportez-vous aux rubriques suivantes en fonction du système utilisé.

- [Windows Vista, 7 et Server 2008](#)
- [Windows XP et Server 2003](#)
- [Windows 2000](#)

Windows Vista, 7 et Server 2008

1

Allumez l'ordinateur, puis connectez-vous sous Windows.

2

Ouvrez le dossier des imprimantes.

- "Fonctionnement de base/Informations diverses pour Windows"

3

Cliquez sur [Ajouter une imprimante].

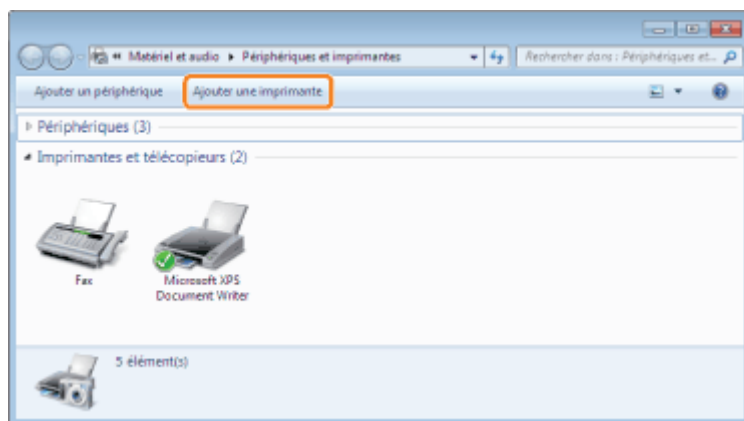

4

Cliquez sur [Ajouter une imprimante réseau, sans fil ou Bluetooth].

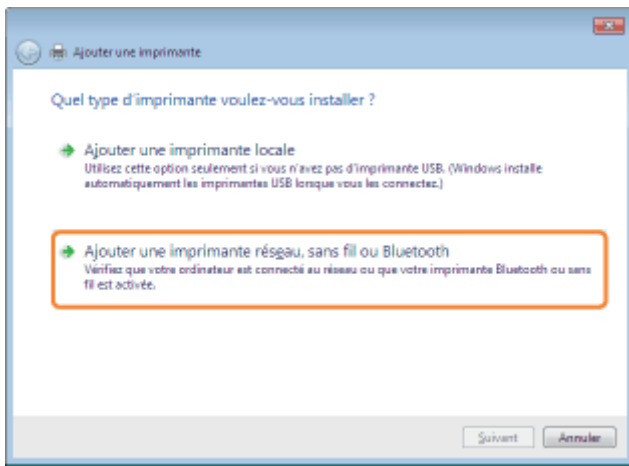

5

Cliquez sur [L'imprimante que je veux n'est pas répertoriée].

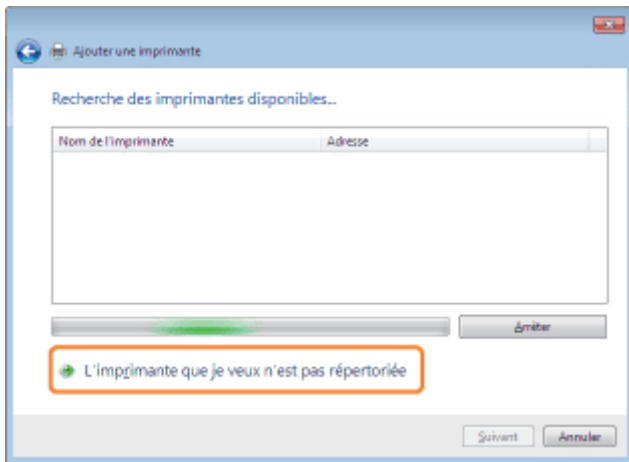

6

Procédez comme indiqué ci-après.

- (1) Sélectionnez [Sélectionner une imprimante partagée par nom].
- (2) Cliquez sur [Suivant].

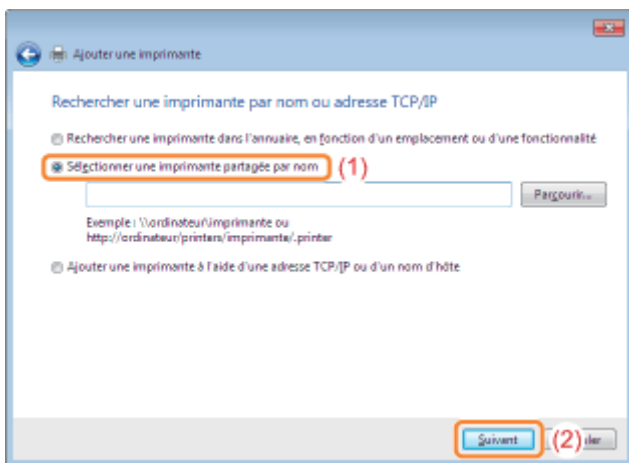

7

Sélectionnez une imprimante partagée.

- (1) Sélectionnez l'imprimante partagée sur le serveur d'impression.
- (2) Cliquez sur [Sélectionner].

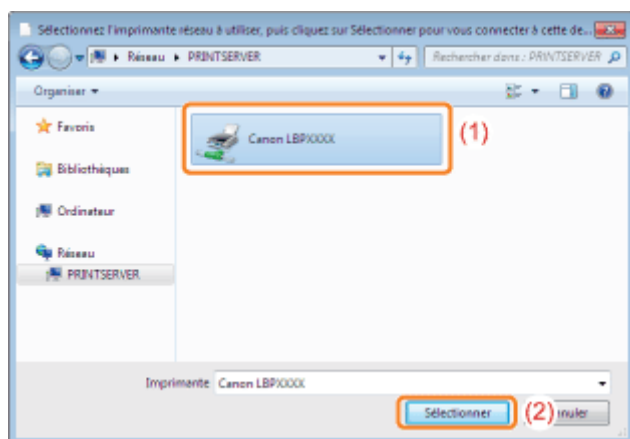

REMARQUE

Saisie directe du chemin réseau

Spécifiez le chemin réseau sous la forme "\\nom du serveur d'impression (nom d'ordinateur du serveur d'impression)nom de l'imprimante".

8

Cliquez sur [Installer le pilote].

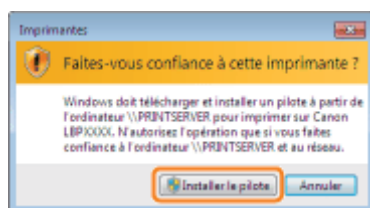

? Si la boîte de dialogue [Contrôle de compte d'utilisateur] s'affiche

Cliquez sur [Continuer] ou sur [Oui].

9

Cliquez sur [Suivant].

† Lorsque l'option [Définir en tant qu'imprimante par défaut] apparaît, spécifiez si cette imprimante doit être utilisée comme imprimante par défaut. (Windows Vista et Server 2008)

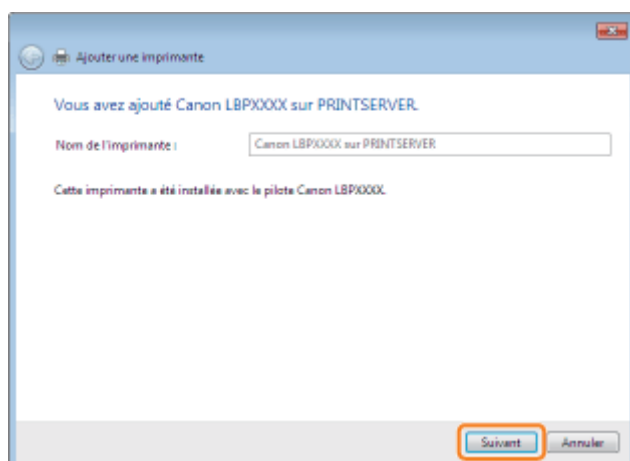

10

Cliquez sur [Terminer].

Pour imprimer une page de test, cliquez sur [Imprimer une page de test].

† Lorsque l'option [Définir en tant qu'imprimante par défaut] apparaît, spécifiez si cette imprimante doit être utilisée comme imprimante par défaut. (Windows 7 et Server 2008 R2)

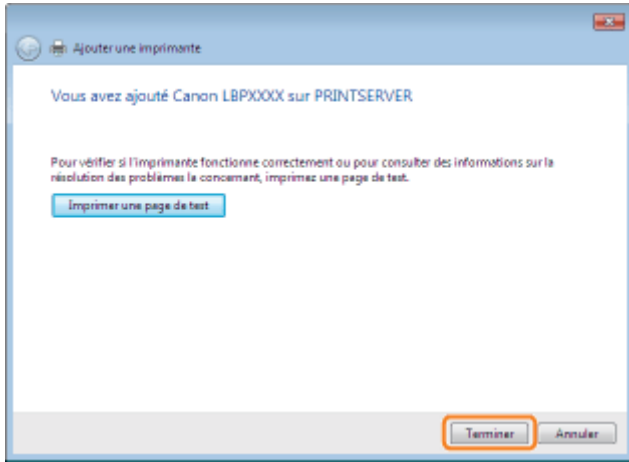

Windows XP et Server 2003

1

Allumez l'ordinateur, puis connectez-vous sous Windows.

2

Ouvrez le dossier des imprimantes.

➤ "Fonctionnement de base/Informations diverses pour Windows"

3

Cliquez sur [Assistant Ajout d'imprimante].

Windows XP

Cliquez sur [Ajouter une imprimante].

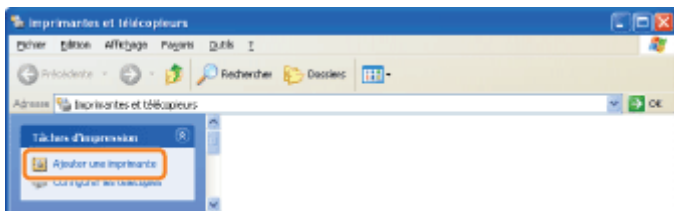

Windows Server 2003

Double-cliquez sur [Ajouter une imprimante].

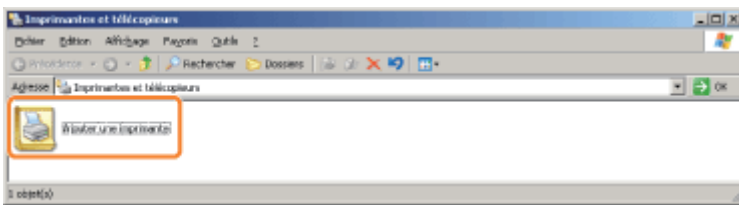

4

Cliquez sur [Suivant].

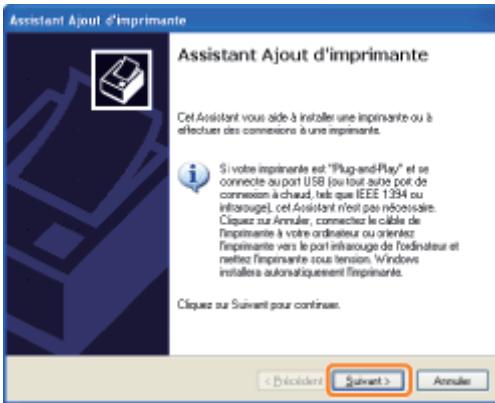

5

Sélectionnez un type d'imprimante.

- (1) Sélectionnez [Une imprimante réseau ou une imprimante connectée à un autre ordinateur].
- (2) Cliquez sur [Suivant].

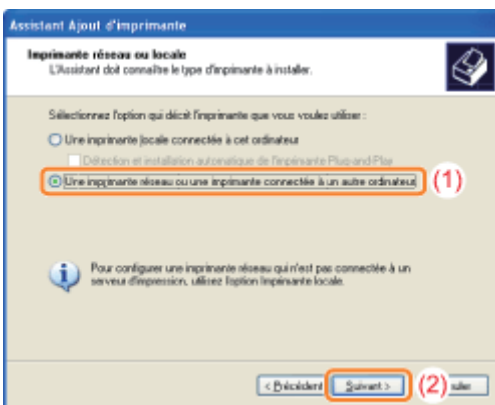

6

Procédez comme indiqué ci-après.

- (1) Sélectionnez [Connexion à cette imprimante].
- (2) Cliquez sur [Suivant].

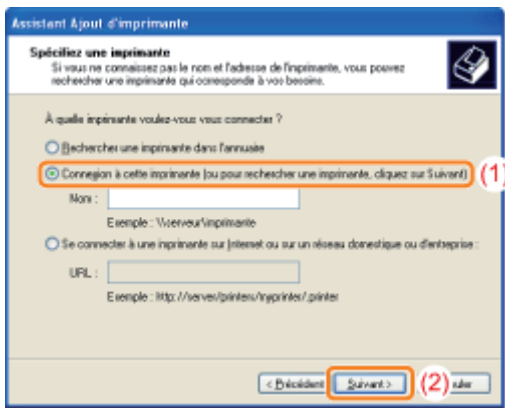

7

Sélectionnez une imprimante partagée.

- (1) Sélectionnez l'imprimante partagée sur le serveur d'impression.
- (2) Cliquez sur [Suivant].

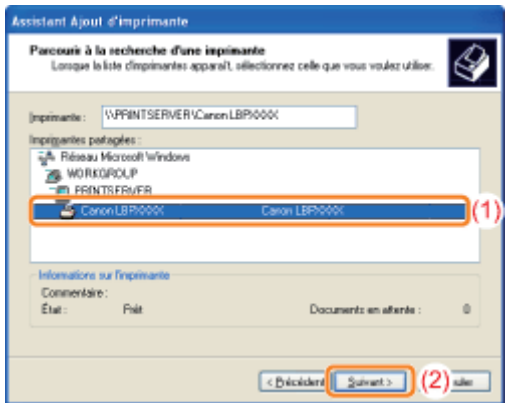

? Si la boîte de dialogue [Connexion à une imprimante] s'affiche

Suivez les instructions du message.

REMARQUE

Saisie directe du chemin réseau

Spécifiez le chemin réseau sous la forme "\\nom du serveur d'impression (nom d'ordinateur du serveur d'impression)\nom de l'imprimante".

8

Lorsque l'écran suivant apparaît, spécifiez si cette imprimante doit être utilisée comme imprimante par défaut.

- (1) Pour utiliser l'imprimante comme imprimante par défaut, cochez la case [Oui].
- (2) Cliquez sur [Suivant].

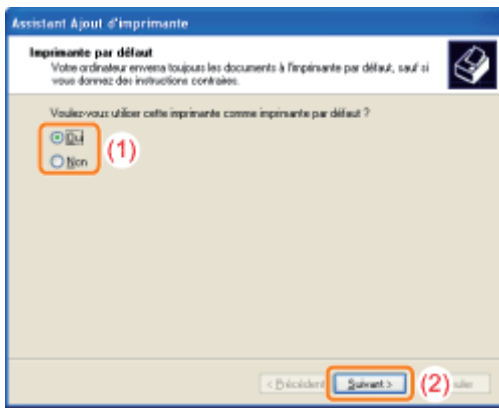

9

Cliquez sur [Terminer].

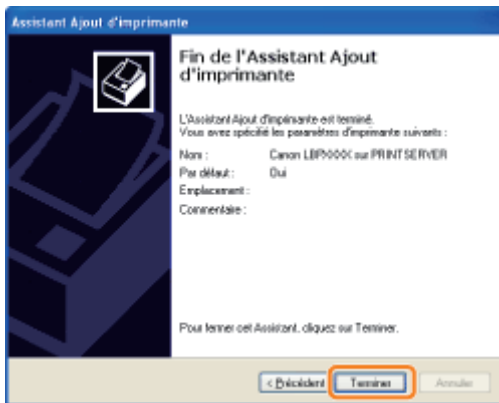

Windows 2000

1

Allumez l'ordinateur, puis connectez-vous sous Windows.

2

Ouvrez le dossier des imprimantes.

➤ "Fonctionnement de base/Informations diverses pour Windows"

3

Double-cliquez sur [Ajout d'imprimante].

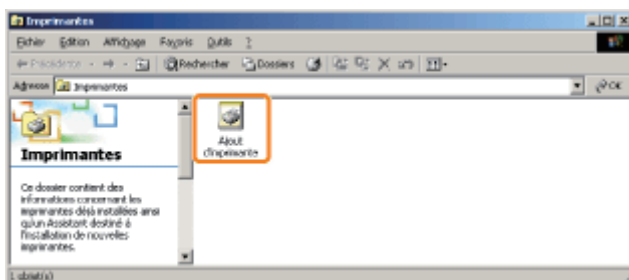

4

Cliquez sur [Suivant].

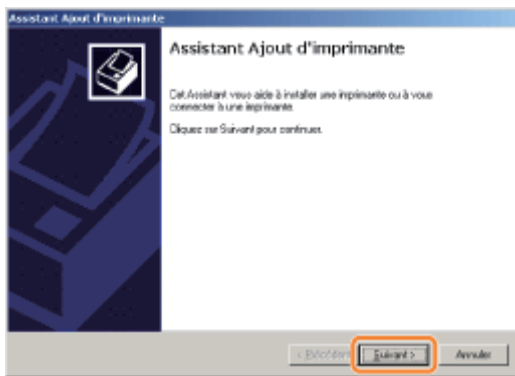

5

Sélectionnez un type d'imprimante.

- (1) Sélectionnez [Imprimante réseau].
- (2) Cliquez sur [Suivant].

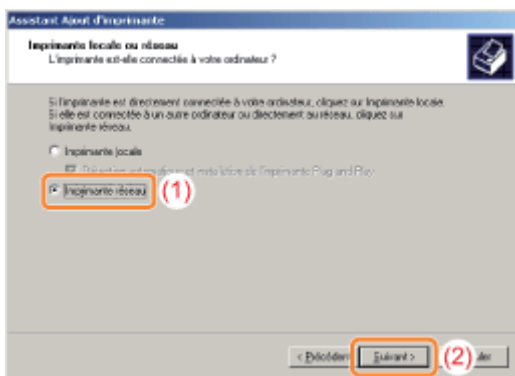

6

Procédez comme indiqué ci-après.

- (1) Sélectionnez [Entrer le nom de l'imprimante, ou cliquer sur Suivant pour rechercher une imprimante.].
- (2) Cliquez sur [Suivant].

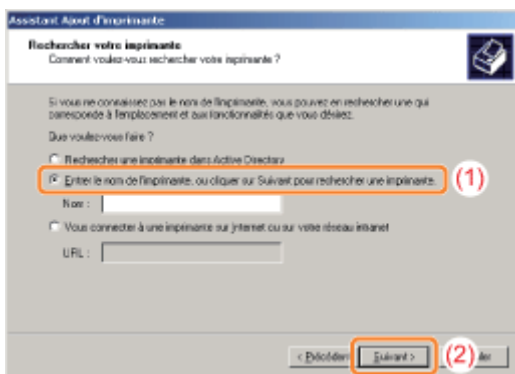

7

Sélectionnez une imprimante partagée.

- (1) Sélectionnez l'imprimante partagée sur le serveur d'impression.
- (2) Cliquez sur [Suivant].

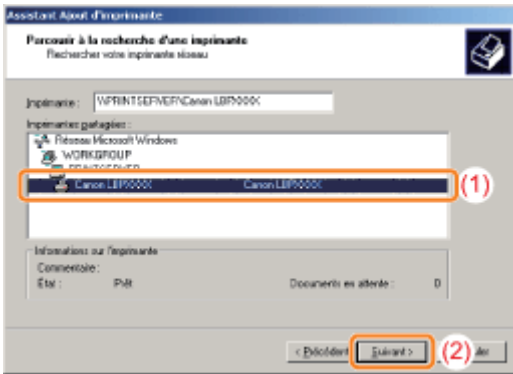

REMARQUE

Saisie directe du chemin réseau

Spécifiez le chemin réseau sous la forme "\\nom du serveur d'impression (nom d'ordinateur du serveur d'impression)\nom de l'imprimante".

8

Spécifiez si cette imprimante doit être utilisée comme imprimante par défaut.

- (1) Pour utiliser l'imprimante comme imprimante par défaut, cochez la case [Oui].
- (2) Cliquez sur [Suivant].



9

Cliquez sur [Terminer].

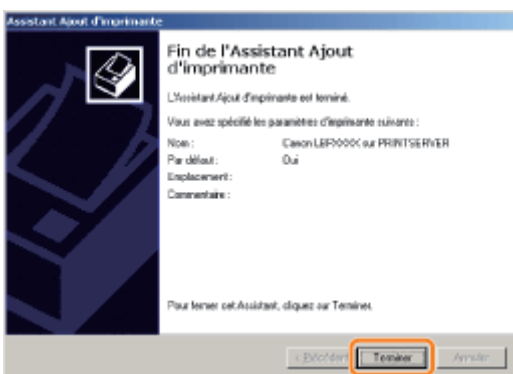

Installation à partir de l'[Explorateur Windows]

02C7-057

1

Allumez l'ordinateur, puis connectez-vous sous Windows.

2

Ouvrez l'[Explorateur Windows].

Dans le menu [Démarrer], sélectionnez [Tous les programmes] ou [Programmes] → [Accessoires] → [Explorateur Windows].

3

Procédez comme indiqué ci-après.

- (1) Sélectionnez le serveur d'impression dans [Favoris réseau] ou [Réseau].
- (2) Double-cliquez sur l'icône de l'imprimante partagée, ou faites glisser cette icône vers le dossier des imprimantes.

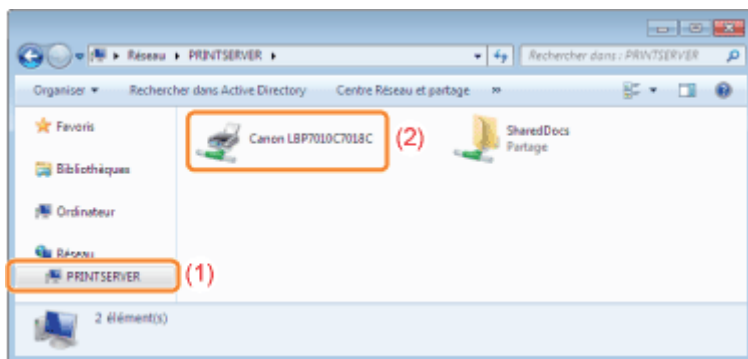

4

Suivez les instructions à l'écran pour installer le pilote d'imprimante.



Problèmes de l'imprimante

- ❖ L'impression est impossible
- ❖ L'imprimante met longtemps à démarrer le travail suivant après une impression
- ❖ L'imprimante fait une pause pendant l'impression, puis l'impression ne cesse de s'arrêter et de reprendre
- ❖ Vous ne parvenez pas à allumer l'imprimante
- ❖ De la vapeur se dégage de la zone de sortie de l'imprimante
- ❖ Impossible d'utiliser la police ATM (Adobe Type Manager)



Problèmes du pilote

- ❖ Vous ne parvenez pas à installer le pilote d'imprimante
- ❖ Vous ne parvenez pas à désinstaller le pilote d'imprimante
- ❖ Impossible de modifier les paramètres du pilote d'imprimante
- ❖ Impossible de sélectionner ou de modifier des profils



Bourrages papier

- ❖ Bourrages papier



Messages d'erreur

- ❖ Les témoins de l'imprimante s'allument/clignotent
- ❖ Un message s'affiche dans la fenêtre d'état de l'imprimante



Problèmes d'impression

- ❖ Résultats d'impression médiocres

L'impression est impossible

02C7-059

Les solutions à appliquer si l'impression est impossible varient selon votre environnement. Reportez-vous à la solution qui correspond à votre environnement.

Si vous utilisez l'imprimante avec une connexion directe

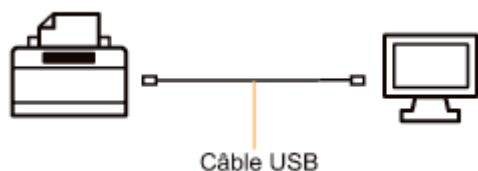

➤ "L'impression est impossible (connexion USB)"

Si vous utilisez l'imprimante dans un environnement de serveur d'impression

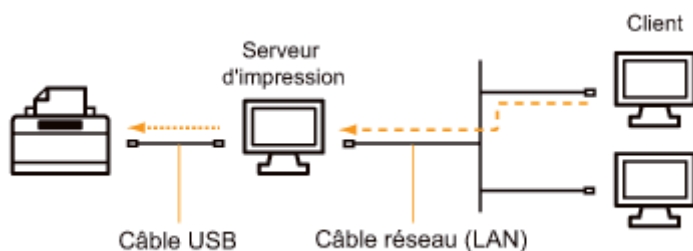

Si votre ordinateur est le serveur d'impression

➤ "L'impression est impossible (connexion USB)"

Si votre ordinateur est un ordinateur client

➤ "L'impression ne fonctionne pas (via le serveur d'impression)"

L'impression est impossible (connexion USB)

02C7-05A

Si vous ne parvenez pas à imprimer alors que votre imprimante est reliée à l'ordinateur par un câble USB, essayez de résoudre le problème à l'aide des questions ci-dessous.

<Question 1> L'imprimante est-elle allumée ? (Le témoin (Alimentation) est-il allumé ?)

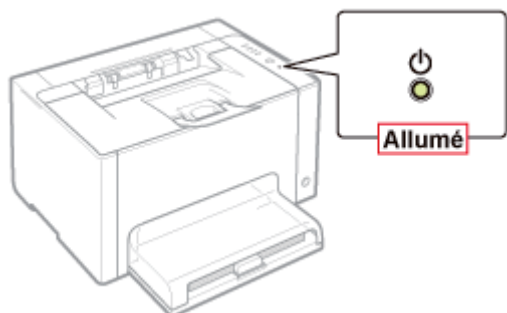

Allumée	Passez à <Question 2>.
Eteinte	Allumez l'imprimante.
Impossible de l'allumer	➤ "Vous ne parvenez pas à allumer l'imprimante"

<Question 2> Le témoin d'encre ou le témoin (Papier) est allumé ou clignote ?

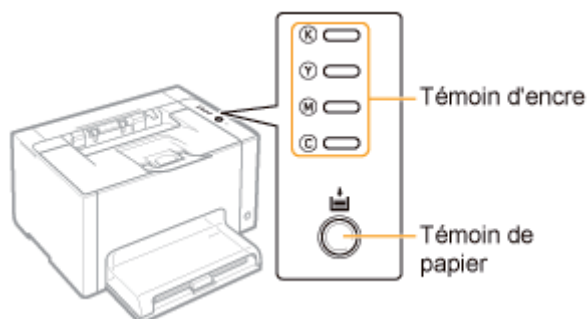

Allumé/Clignotant	➤ "Les témoins de l'imprimante s'allument/clignotent"
Eteint/Non clignotant	Passez à <Question 3>.

<Question 3> Le câble USB est-il correctement branché ?

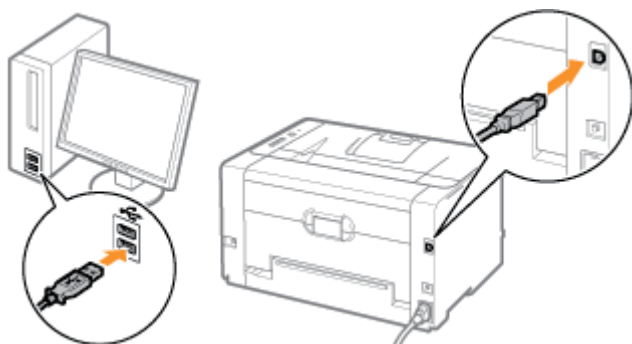

Testez la solution suivante.

Connexion établie	<ul style="list-style-type: none"> • Si vous utilisez un concentrateur, branchez directement l'imprimante sur l'ordinateur. • Si vous utilisez un long câble USB, remplacez-le par un câble plus court. • Si vous avez un autre câble USB, utilisez-le. <p style="text-align: center;">▼</p> <p style="text-align: center;">Si l'impression ne fonctionne toujours pas, passez à <Question 4>.</p>
Pas de connexion	<p>Branchez le câble correctement.</p> <p>➤ "Connexion de l'imprimante et de l'ordinateur"</p>

<Question 4> Pouvez-vous imprimer une page de test sous Windows ?

➤ "Fonctionnement de base/Informations diverses pour Windows"



Impression possible	Le problème n'est pas lié à l'imprimante ni au pilote. Vérifiez les options d'impression dans l'application.
Impression impossible	Passez à <Question 5>.

<Question 5> Le port à utiliser est-il correctement sélectionné ?

➤ "Fonctionnement de base/Informations diverses pour Windows"

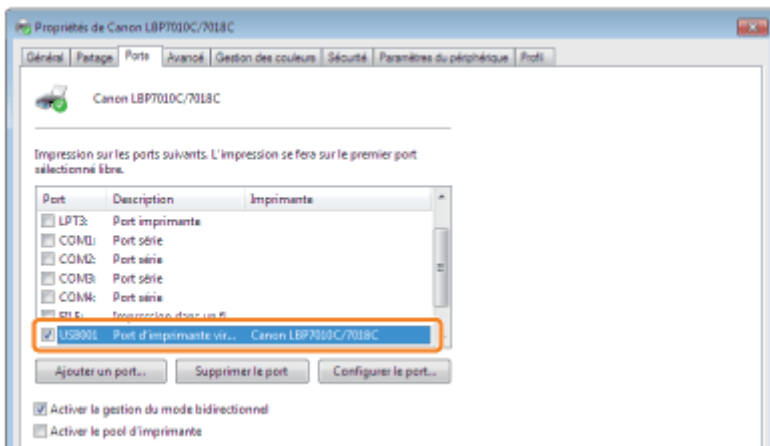

Sélectionné	Passez à <Question 6>.
Non sélectionné	Sélectionnez le port correct.
Le port à utiliser est introuvable.	<p>Réinstallez le pilote d'imprimante.</p> <p>➤ "Désinstallation du pilote d'imprimante"</p> <p>➤ "Installation du pilote d'imprimante"</p>

<Question 6> La communication bidirectionnelle est-elle activée ?

➤ "Fonctionnement de base/Informations diverses pour Windows"

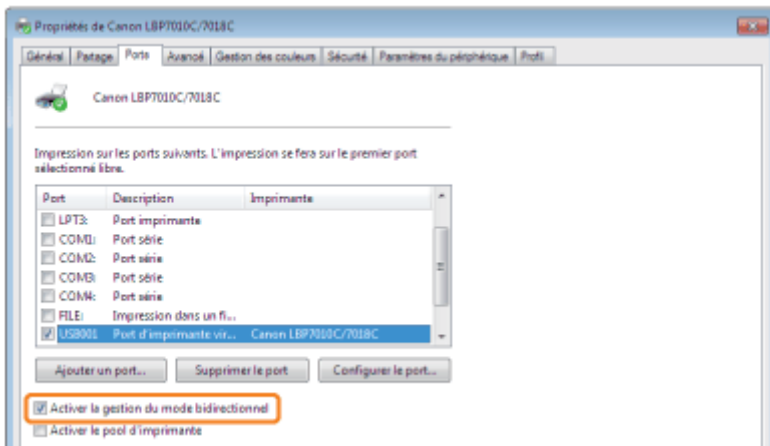

Activée	Passez à <Question 7>.
Non activée	Activez la communication bidirectionnelle, puis redémarrez l'ordinateur et l'imprimante.

<Question 7> Testez les éléments suivants.

- Invalidez les logiciels résidents, y compris les logiciels de sécurité.
- Si d'autres périphériques sont connectés à l'ordinateur via une connexion USB, débranchez ceux dont vous n'avez pas besoin.
- Si d'autres pilotes ou logiciels de périphériques USB sont installés sur l'ordinateur, désinstallez ceux dont vous n'avez pas besoin.
- Connectez le câble USB sur un autre port USB de l'ordinateur.
- Connectez l'imprimante sur un autre ordinateur avec câble USB.



Si l'impression ne fonctionne toujours pas, passez à <Question 8>.

<Question 8> Réinstallez le pilote d'imprimante.

- ❏ "Désinstallation du pilote d'imprimante"
- ❏ "Installation du pilote d'imprimante"



Si l'impression ne fonctionne toujours pas, passez à <Question 9>.

<Question 9> Désinstallez le pilote USB, puis réinstallez le pilote d'imprimante.

- ❏ "Désinstallation du pilote USB"
- ❏ "Désinstallation du pilote d'imprimante"
- ❏ "Installation du pilote d'imprimante"



Si l'impression ne fonctionne toujours pas, contactez votre distributeur régional Canon agréé.

L'impression ne fonctionne pas (via le serveur d'impression)

02C7-05C

Si vous ne parvenez pas à imprimer alors que votre imprimante est reliée à l'ordinateur via le serveur d'impression, essayez de résoudre le problème à l'aide des questions ci-dessous.

<Question 1> L'imprimante est-elle allumée ? (Le témoin (Alimentation) est-il allumé ?)

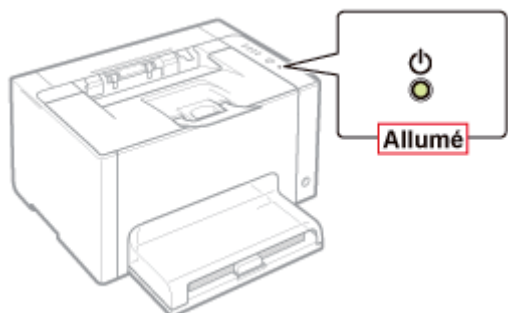

Allumée	Passez à <Question 2>.
Eteinte	Allumez l'imprimante.
Impossible de l'allumer	➤ "Vous ne parvenez pas à allumer l'imprimante"

<Question 2> Le témoin d'encre ou le témoin (Papier) est allumé ou clignote ?

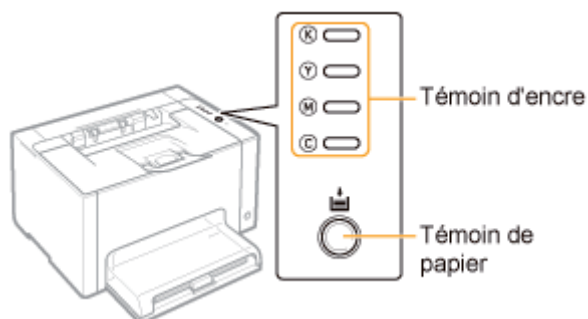

Allumé/Clignotant	➤ "Les témoins de l'imprimante s'allument/clignotent"
Eteint/Non clignotant	Passez à <Question 3>.

<Question 3> L'imprimante est-elle correctement connectée au serveur d'impression ?



Connexion établie	Passez à <Question 4>.
Pas de connexion	Branchez le câble correctement. ➤ "Connexion de l'imprimante et de l'ordinateur"

<Question 4> Pouvez-vous connecter votre ordinateur au serveur d'impression ou à l'imprimante partagée ?

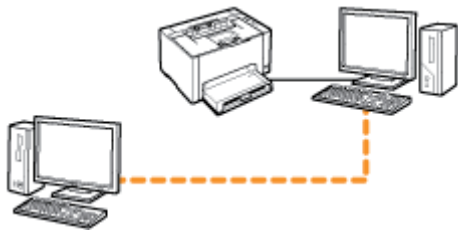

Connexion possible	Passez à <Question 5>.
Connexion impossible	<ul style="list-style-type: none"> ❖ "Le serveur d'impression est introuvable pour la connexion" ❖ "Impossible d'accéder à l'imprimante partagée"

<Question 5> Testez les éléments suivants.

- Le serveur d'impression est correctement connecté au réseau.
- Le pilote supplémentaire (pilote auxiliaire) est correctement mis à jour.
 - ❖ "Configuration du serveur d'impression"
- Vous pouvez imprimer à partir du serveur d'impression.



Si l'impression ne fonctionne toujours pas, passez à <Question 6>.

<Question 6> Pouvez-vous imprimer une page de test sous Windows ?

- ❖ "Fonctionnement de base/Informations diverses pour Windows"



Impression possible	Le problème n'est pas lié à l'imprimante ni au pilote. Vérifiez les options d'impression dans l'application.
Impression impossible	Passez à <Question 7>.

<Question 7> L'imprimante sur le serveur d'impression est-elle visible sur le réseau ?

- ❖ "Fonctionnement de base/Informations diverses pour Windows"

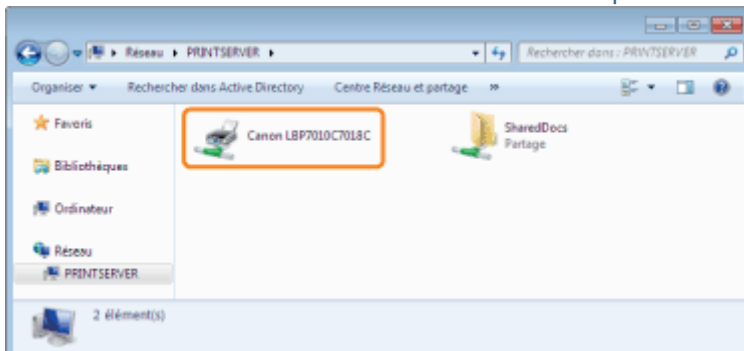

Visible	Passez à <Question 8>.
----------------	------------------------

Non visible

Contactez l'administrateur réseau pour lui signaler le problème.

<Question 8> Réinstallez le pilote d'imprimante.

- ❏ "Désinstallation du pilote d'imprimante"
- ❏ "Installation sur les clients"

† Lors de la réinstallation du pilote d'imprimante, changez de méthode d'installation.

- **Si vous aviez effectué une installation locale (installation du pilote d'imprimante depuis le CD-ROM)**
 - Choisissez l'installation par téléchargement (installation du pilote d'imprimante sans le CD-ROM).
- **Si vous aviez effectué une installation par téléchargement (installation du pilote d'imprimante sans le CD-ROM)**
 - Choisissez l'installation locale (installation du pilote d'imprimante depuis le CD-ROM).



Si l'impression ne fonctionne toujours pas, passez à <Question 9>.

<Question 9> Est-ce qu'un autre client peut imprimer ?



Impression possible

Invalidez les logiciels résidents, y compris les logiciels de sécurité.

Impression impossible

Contactez votre distributeur régional Canon agréé.

Le serveur d'impression est introuvable pour la connexion

02C7-05E

Appliquez l'une des solutions suivantes, selon la cause du problème.

<Cause 1> Le câble réseau (LAN) n'est pas correctement connecté.

Solution Branchez correctement le serveur d'impression sur l'ordinateur client à l'aide du câble réseau (LAN).

<Cause 2> Le serveur d'impression n'a pas été démarré.

Solution Démarrez le serveur d'impression.

<Cause 3> L'imprimante n'est pas configurée en tant qu'imprimante partagée.

Solution Définissez cette imprimante comme imprimante partagée.
➤ ["Configuration du serveur d'impression"](#)

<Cause 4> L'utilisateur n'est pas autorisé à accéder au serveur d'impression ou à l'imprimante.

Solution Demandez à l'administrateur réseau de modifier les autorisations de l'utilisateur.

<Cause 5> L'option [Recherche du réseau] n'est pas activée. (Windows Vista, 7 et Server 2008)

Procédez comme indiqué ci-après.

Windows Vista

1. Dans le menu [Démarrer], sélectionnez [Panneau de configuration].
2. Cliquez sur [Afficher l'état et la gestion du réseau].
3. Configurez [Recherche du réseau] sur [Activé].

Windows 7 Windows Server 2008 R2

1. Dans le menu [Démarrer], sélectionnez [Panneau de configuration].
2. Cliquez sur [Afficher l'état et la gestion du réseau].
3. Cliquez sur [Modifier les paramètres de partage avancés].
4. Activez l'option [Activer la découverte de réseau] sous [Recherche du réseau].

Windows Server 2008

1. Dans le menu [Démarrer], sélectionnez [Panneau de configuration].
2. Double-cliquez sur [Centre Réseau et partage].
3. Configurez [Recherche du réseau] sur [Activé].

Impossible d'accéder à l'imprimante partagée

02C7-05F

Appliquez l'une des solutions suivantes, selon la cause du problème.

<Cause 1> L'utilisateur de l'ordinateur à employer n'est pas enregistré ou son mot de passe n'est pas encore défini.

Solution

Enregistrez l'utilisateur de l'ordinateur à employer ou spécifiez un mot de passe sur le serveur d'impression.
Contactez l'administrateur réseau pour plus d'informations.

<Cause 2> Le chemin d'accès réseau n'est pas correct.

Solution 1

Vérifiez les imprimantes du serveur d'impression.

▣ "Fonctionnement de base/Informations diverses pour Windows"

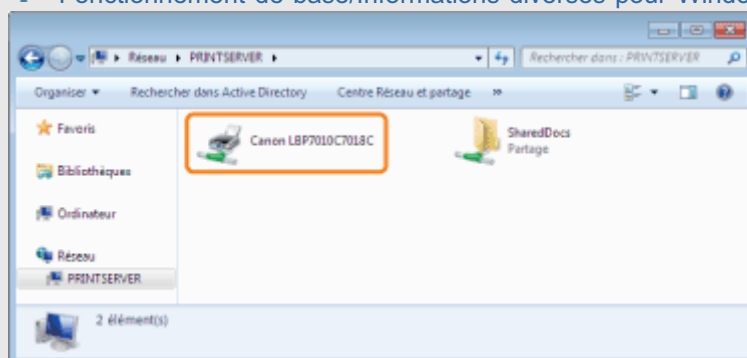

- **Si l'icône de cette imprimante n'est pas affichée**

Contactez l'administrateur réseau pour lui signaler le problème.

- **Si l'icône de cette imprimante est affichée**

Vous pouvez installer le pilote d'imprimante en appliquant l'une des procédures suivantes et en suivant les instructions à l'écran.

- Double-cliquez sur l'icône de votre imprimante.
- Faites glisser l'icône de votre imprimante vers le dossier des imprimantes.

Solution 2

Si vous souhaitez indiquer directement le chemin réseau, vérifiez que ce chemin est correctement spécifié sous la forme "\\nom du serveur d'impression (nom d'ordinateur du serveur d'impression)\nom de l'imprimante".

L'imprimante met longtemps à démarrer le travail suivant après une impression

02C7-05H

<Cause 1> L'imprimante s'arrête jusqu'à ce que sa température interne diminue, afin de maintenir la qualité d'impression (particulièrement après l'impression sur un papier étroit).

Solution

Veillez patienter quelques instants.
L'impression reprend quand l'intérieur de l'imprimante est suffisamment refroidi.

<Cause 2> Ce problème se produit dans certaines applications, en fonction du type de traitement des données d'impression.

Solution

La procédure suivante, exécutée dans le pilote d'imprimante, peut permettre de résoudre le problème.

1. Affichez l'onglet [Finition].
2. Cliquez sur [Paramètres avancés].
3. Modifiez le paramètre [Mise en attente EMF].

† Lorsque l'option [Mise en attente EMF] est définie sur [Activé], la fenêtre d'état de l'imprimante ne s'affiche pas toujours automatiquement. Dans ce cas, affichez-la manuellement.
(Pour en savoir plus sur l'affichage de la fenêtre d'état de l'imprimante, reportez-vous à "[Fenêtre d'état de l'imprimante](#)".)

L'imprimante fait une pause pendant l'impression, puis l'impression ne cesse de s'arrêter et de reprendre

02C7-05J

<Cause> Si vous utilisez l'imprimante en continu pendant longtemps, sa température interne augmente, ce qui active le mécanisme de sécurité et suspend temporairement l'impression.

Solution

Veillez patienter quelques instants.

Une fois l'intérieur de l'imprimante refroidi, l'impression reprend.

Si la température interne de l'imprimante n'a pas suffisamment baissé, le mécanisme de sécurité est réactivé et l'impression est temporairement suspendue. Lorsque le refroidissement est suffisant, l'imprimante reprend sa vitesse d'impression normale.

- † Le délai avant activation du mécanisme de sécurité ou avant reprise de la vitesse d'impression normale varie en fonction des conditions d'utilisation de l'imprimante.

Vous ne parvenez pas à allumer l'imprimante

02C7-05K

Appliquez l'une des solutions suivantes, selon la cause du problème.

<Cause 1> Le cordon d'alimentation est débranché de la prise secteur.

Solution Branchez la fiche du cordon d'alimentation sur une prise secteur.

<Cause 2> L'imprimante est branchée sur une rallonge ou une prise multiple.

Solution Branchez le cordon d'alimentation directement sur une prise secteur.

<Cause 3> Les plombs ont sauté.

Solution Réenclenchez le disjoncteur sur le tableau de distribution.

<Cause 4> Le cordon d'alimentation s'est rompu.

Solution Si l'imprimante peut être allumée en remplaçant le cordon d'alimentation par un cordon similaire, achetez un nouveau cordon d'alimentation pour remplacer le cordon rompu.

De la vapeur se dégage de la zone de sortie de l'imprimante

02C7-05L

<Cause> L'humidité du papier s'évapore en raison de la chaleur générée au moment de la fixation de l'encre (particulièrement si la température de la pièce est faible).

Solution

Bien que ce comportement soit normal, vous pouvez éviter l'émission de vapeur en remplaçant ce papier par du papier sorti d'un nouveau paquet non ouvert.

Stocker aussi votre papier dans un endroit sec.

➤ ["Précautions à prendre concernant le papier"](#)

Impossible d'utiliser la police ATM (Adobe Type Manager)

02C7-05R

<Cause> L'imprimante ne prend pas en charge la police ATM (Adobe Type Manager).



Solution Utilisez une police prise en charge par l'imprimante.

Vous ne parvenez pas à installer le pilote d'imprimante

02C7-05S

En cas de problème au cours de l'installation

Sélectionnez dans la liste ci-après le problème rencontré pendant l'installation.

Connexion sur câble USB 	<ul style="list-style-type: none">❖ "L'imprimante n'est pas reconnue automatiquement (Installation facile)"
Connexion via un serveur d'impression (Client) 	<ul style="list-style-type: none">❖ "Le serveur d'impression est introuvable pour la connexion"❖ "Impossible d'accéder à l'imprimante partagée"

Si le pilote d'imprimante n'est pas installé correctement

Procédez comme indiqué ci-après.

Solution 1	Réinstallez le pilote d'imprimante. <ul style="list-style-type: none">❖ "Désinstallation du pilote d'imprimante"❖ "Installation du pilote d'imprimante"
Solution 2 (Uniquement pour une connexion USB)	Désinstallez le pilote USB, puis réinstallez le pilote d'imprimante. <ul style="list-style-type: none">❖ "Désinstallation du pilote USB"❖ "Désinstallation du pilote d'imprimante"❖ "Installation du pilote d'imprimante"

L'imprimante n'est pas reconnue automatiquement (Installation facile)

02C7-05U

Appliquez l'une des solutions suivantes, selon la cause du problème.

<Cause 1> L'imprimante est éteinte.

Solution Allumez l'imprimante.

<Cause 2> Le câble USB n'est pas correctement connecté.

Solution Vérifiez que l'imprimante et l'ordinateur sont correctement connectés à l'aide du câble USB.
➤ ["Connexion de l'imprimante et de l'ordinateur"](#)

<Cause 3> Le câble USB était déjà connecté et l'imprimante était allumée avant l'installation du pilote d'imprimante.

Solution

Procédez comme indiqué ci-après.

1. Éteignez l'imprimante.
2. Débranchez le câble USB.
3. Rebranchez le câble USB.
4. Lorsque l'écran suivant s'affiche, allumez l'imprimante.

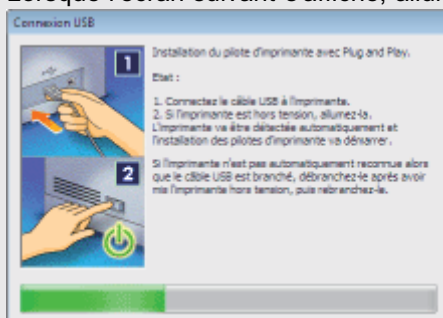

<Cause 4> Un câble USB inapproprié est utilisé.

Solution

Utilisez un câble USB compatible avec l'interface USB de l'imprimante et comportant le symbole suivant.



- † L'environnement d'interface USB de cette imprimante est décrit ci-après.
- USB Haute vitesse
 - USB

<Cause 5> Le pilote USB est déjà installé.

Solution Désinstallez le pilote USB.
➤ ["Désinstallation du pilote USB"](#)

Vous ne parvenez pas à désinstaller le pilote d'imprimante

02C7-05W

Procédez comme indiqué ci-après.

Solution 1	Démarrez le programme de désinstallation directement depuis le CD-ROM fourni, puis désinstallez le pilote d'imprimante. <ul style="list-style-type: none">❖ "Démarrage du programme de désinstallation à partir du CD-ROM"❖ "Désinstallation du pilote d'imprimante"
Solution 2 (Uniquement pour une connexion USB)	Désinstallez le pilote USB. <ul style="list-style-type: none">❖ "Désinstallation du pilote USB"

REMARQUE

Si le pilote d'imprimante a été installé par un utilisateur sans privilèges d'administrateur

Le pilote d'imprimante risque de ne pas pouvoir être désinstallé correctement, selon votre système d'exploitation. Dans ce cas, désinstallez le pilote d'imprimante en procédant comme suit.

- Ouvrez le dossier des imprimantes.
 - ❖ "Fonctionnement de base/Informations diverses pour Windows"
- Cliquez avec le bouton droit sur l'icône de votre imprimante, puis sélectionnez [Supprimer] ou [Supprimer le périphérique] dans le menu contextuel.
- Cliquez sur [Oui].

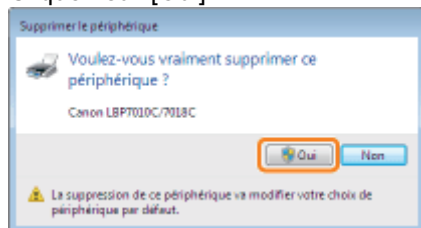

Si la boîte de dialogue [Contrôle de compte d'utilisateur] s'affiche, cliquez sur [Oui].

- Désinstallez le pilote d'imprimante avec le programme de désinstallation.
 - ❖ "Désinstallation du pilote d'imprimante"

Démarrage du programme de désinstallation à partir du CD-ROM

02C7-05X

1

Insérez le CD-ROM "User Software" fourni dans le lecteur de votre ordinateur.

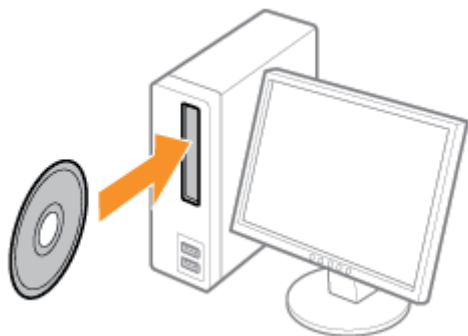

Lorsque l'écran suivant apparaît, cliquez sur [Quitter].



? Si la boîte de dialogue [Exécution automatique] s'affiche

Sélectionnez [Ouvrir le dossier et afficher les fichiers], puis passez à l'étape 4.

2

Affichez [Poste de travail] ou [Ordinateur].

➤ "Fonctionnement de base/Informations diverses pour Windows"

3

Cliquez avec le bouton droit de la souris sur l'icône du CD-ROM, puis sélectionnez [Ouvrir] dans le menu contextuel.

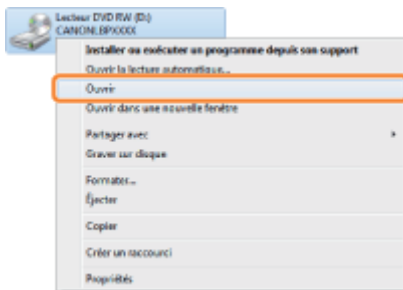

4

Ouvrez le dossier où est stocké le programme de désinstallation.

Pour un système d'exploitation 32 bits

Ouvrez le dossier [French] - [32bit] - [MISC].

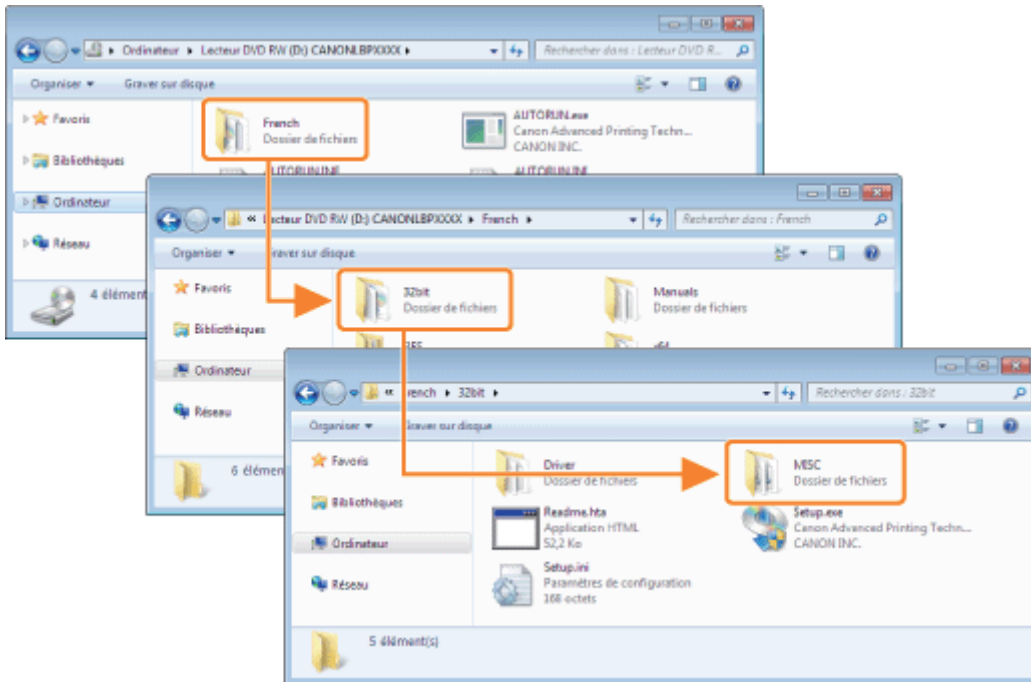

Pour un système d'exploitation 64 bits

Ouvrez le dossier [French] - [x64] - [MISC].

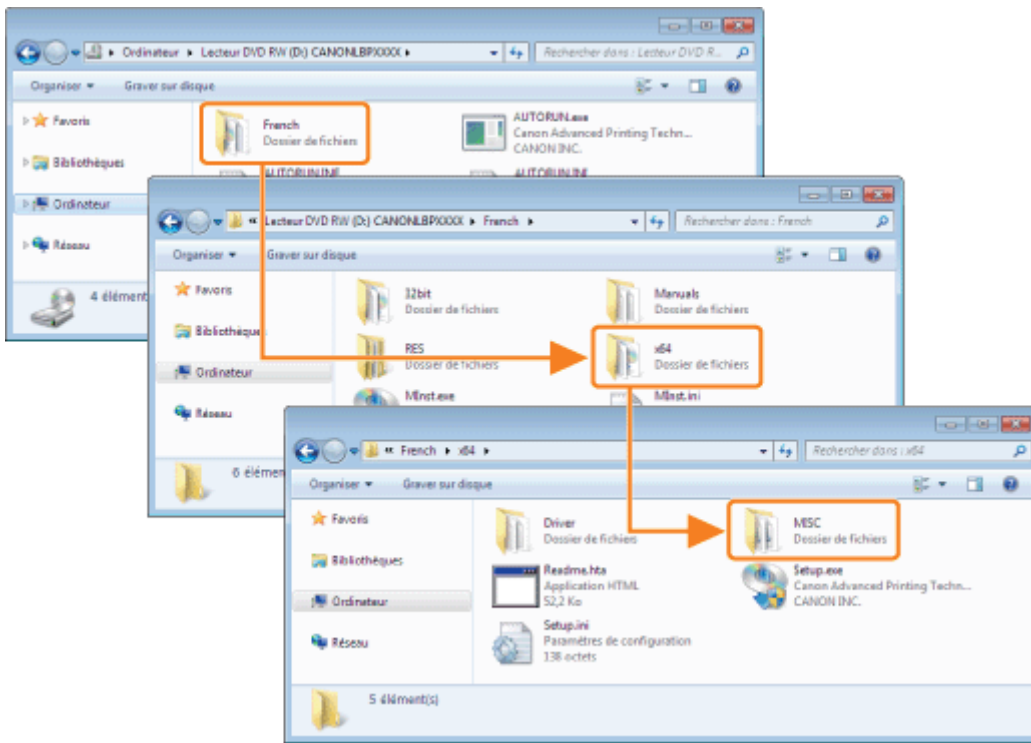

5

Double-cliquez sur [CNACBUN.exe] ou sur [CNACBUND.exe].

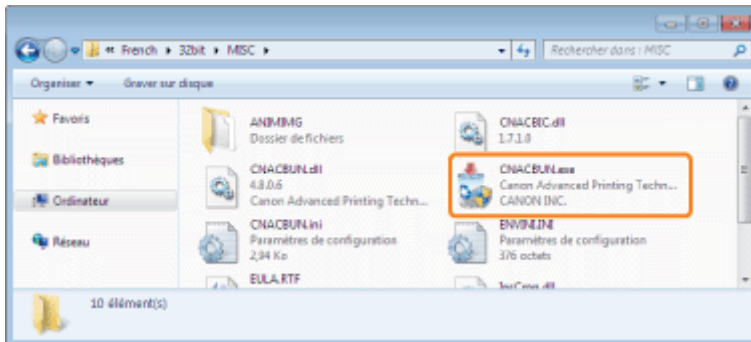

? Si la boîte de dialogue [Contrôle de compte d'utilisateur] s'affiche

Cliquez sur [Continuer] ou sur [Oui].

 Pour en savoir plus sur la désinstallation, reportez-vous à "Désinstallation du pilote d'imprimante".

Désinstallation du pilote USB

02C7-05Y

Désinstallez le pilote USB dans les situations suivantes.

- Si le pilote d'imprimante installé en utilisant une connexion USB ne peut pas être désinstallé correctement
- Si vous ne parvenez pas à installer correctement le pilote d'imprimante lors d'une réinstallation

Lors de la désinstallation du pilote USB, appliquez la procédure suivante.

† Si vous supprimez le pilote USB, il est automatiquement réinstallé par la connexion USB.

1

Vérifiez les éléments suivants.

- L'imprimante et l'ordinateur sont connectés à l'aide d'un câble USB.
- L'imprimante est allumée.

2

Procédez comme indiqué ci-après.

Windows 2000

Dans le menu [Démarrer], sélectionnez [Paramètres] → [Panneau de configuration], puis double-cliquez sur [Ajout/Suppression de programmes].

Windows XP

Dans le menu [Démarrer], sélectionnez [Panneau de configuration], puis cliquez sur [Ajouter ou supprimer des programmes].

Windows Vista Windows 7 Windows Server 2008 R2

Dans le menu [Démarrer], sélectionnez [Panneau de configuration], puis cliquez sur [Désinstaller un programme].

Windows Server 2003

Dans le menu [Démarrer], sélectionnez [Panneau de configuration] → [Ajouter ou supprimer des programmes].

Windows Server 2008

Dans le menu [Démarrer], sélectionnez [Panneau de configuration], puis double-cliquez sur [Programmes et fonctionnalités].

3

Vérifiez que [Canon LBP7010C/7018C] n'apparaît pas.

(1) Vérifiez que [Canon LBP7010C/7018C] n'apparaît pas dans la boîte de dialogue.

(2) Cliquez sur [X] pour fermer la boîte de dialogue.

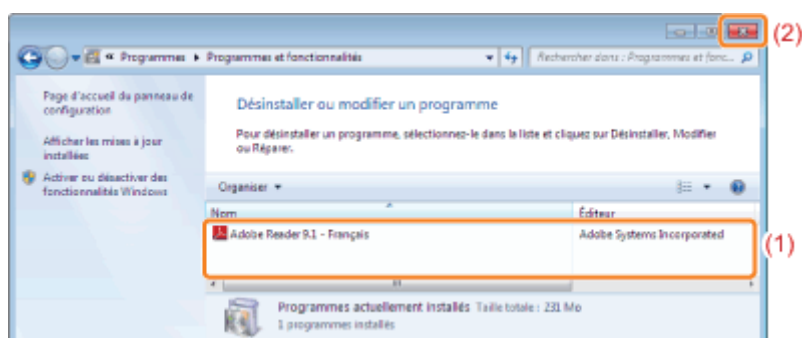

? Si [Canon LBP7010C/7018C] est affiché

Supprimez [Canon LBP7010C/7018C] dans la boîte de dialogue. (Désinstallez le pilote d'imprimante.)

- "Démarrage du programme de désinstallation à partir de [Panneau de configuration]"
- "Désinstallation du pilote d'imprimante"

4

Cliquez sur [Gestionnaire de périphériques].

Windows 2000

1. Dans le menu [Démarrer], sélectionnez [Paramètres] → [Panneau de configuration].
2. Double-cliquez sur l'icône [Système].
3. Cliquez sur l'onglet [Matériel] → [Gestionnaire de périphériques].

Windows XP

1. Dans le menu [Démarrer], sélectionnez [Panneau de configuration].
2. Cliquez sur [Performance et maintenance] → [Système].
3. Cliquez sur l'onglet [Matériel] → [Gestionnaire de périphériques].

Windows Vista Windows 7 Windows Server 2008 R2

1. Dans le menu [Démarrer], sélectionnez [Panneau de configuration].
2. Cliquez sur l'onglet [Matériel et audio] (ou [Matériel]) → [Gestionnaire de périphériques].

Windows Server 2003

1. Dans le menu [Démarrer], sélectionnez [Panneau de configuration] → [Système].
2. Cliquez sur l'onglet [Matériel] → [Gestionnaire de périphériques].

Windows Server 2008

1. Dans le menu [Démarrer], sélectionnez [Panneau de configuration].
2. Double-cliquez sur [Gestionnaire de périphériques].

? Si la boîte de dialogue [Contrôle de compte d'utilisateur] s'affiche

Cliquez sur [Continuer] ou sur [Oui].

5

Double-cliquez sur [Contrôleurs de bus USB].

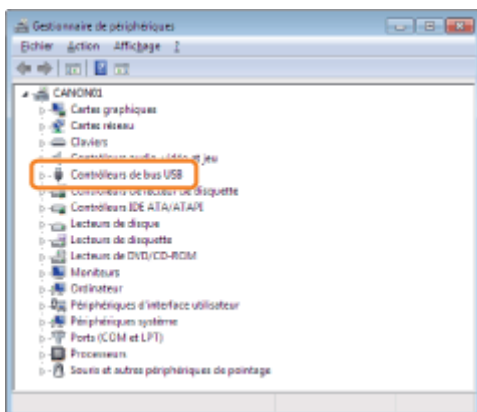

6

Cliquez avec le bouton droit de la souris sur [Prise en charge d'impression USB], puis sélectionnez [Désinstaller] dans le menu contextuel.

- † Ne désinstallez aucun autre pilote de périphérique. Si vous supprimez par erreur un autre pilote, Windows risque de ne pas fonctionner correctement.
- † Si le pilote USB n'est pas installé correctement, l'option [Prise en charge d'impression USB] n'apparaît pas. Cliquez ensuite sur [] pour fermer la boîte de dialogue [Gestionnaire de périphériques].

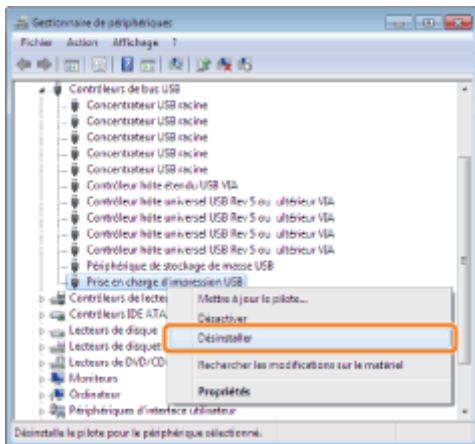

? Si le pilote USB se trouve dans [Autres périphériques]

Sélectionnez le pilote USB répertorié en tant que [Périphérique inconnu] et désinstallez-le.

7

Cliquez sur [OK].

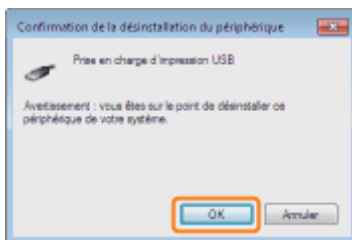

8

Cliquez sur [] pour fermer la boîte de dialogue [Gestionnaire de périphériques].

9

Débranchez le câble USB de l'ordinateur, puis redémarrez Windows.

Impossible de modifier les paramètres du pilote d'imprimante

02C7-060

Si l'option [Mise en attente au niveau de l'hôte] (qui indique si les données d'impression sont traitées sur l'ordinateur) est configurée sur [Désactivé], vous ne pouvez pas modifier les paramètres du pilote car certaines options ne sont pas disponibles.

Pour modifier les paramètres, définissez [Mise en attente au niveau de l'hôte] sur [Auto] en appliquant la procédure suivante.

1

Ouvrez le dossier des imprimantes.

➤ "Fonctionnement de base/Informations diverses pour Windows"

2

Cliquez avec le bouton droit sur l'icône de votre imprimante, puis sélectionnez [Propriétés de l'imprimante] ou [Propriétés] dans le menu contextuel.

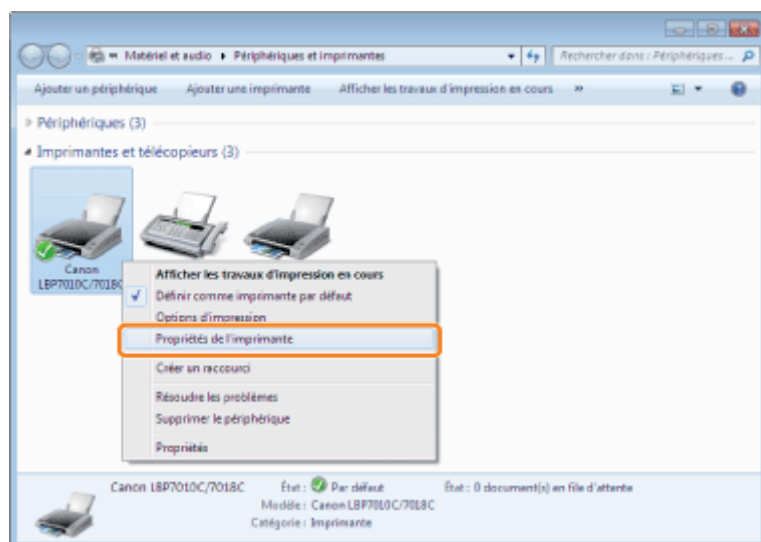

3

Modifiez le paramètre [Mise en attente au niveau de l'hôte].

- (1) Affichez l'onglet [Paramètres du périphérique].
- (2) Sélectionnez [Auto] pour [Mise en attente au niveau de l'hôte].

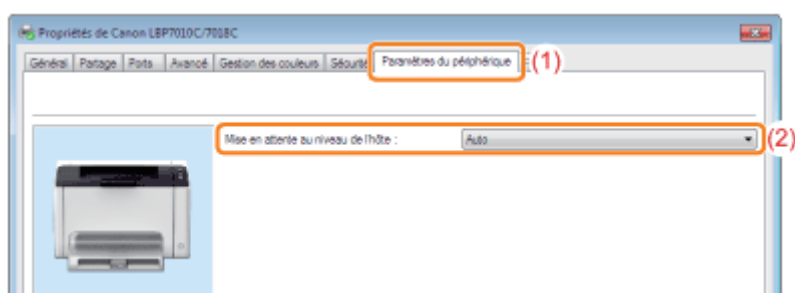

? Si vous ne pouvez pas modifier le paramètre

Vous devez disposer de privilèges d'administrateur pour modifier ce paramètre.

Contactez l'administrateur système.

4

Cliquez sur [OK].

Impossible de sélectionner ou de modifier des profils

02C7-061

Lorsque les cases [Autoriser la sélection de profils] et [Autoriser la modification des paramètres] ne sont pas cochées, la sélection et la modification des profils sont soumises à restriction.

Pour sélectionner ou modifier un profil, cochez la case appropriée en procédant comme suit.

1

Ouvrez le dossier des imprimantes.

➤ "Fonctionnement de base/Informations diverses pour Windows"

2

Cliquez avec le bouton droit sur l'icône de votre imprimante, puis sélectionnez [Propriétés de l'imprimante] ou [Propriétés] dans le menu contextuel.

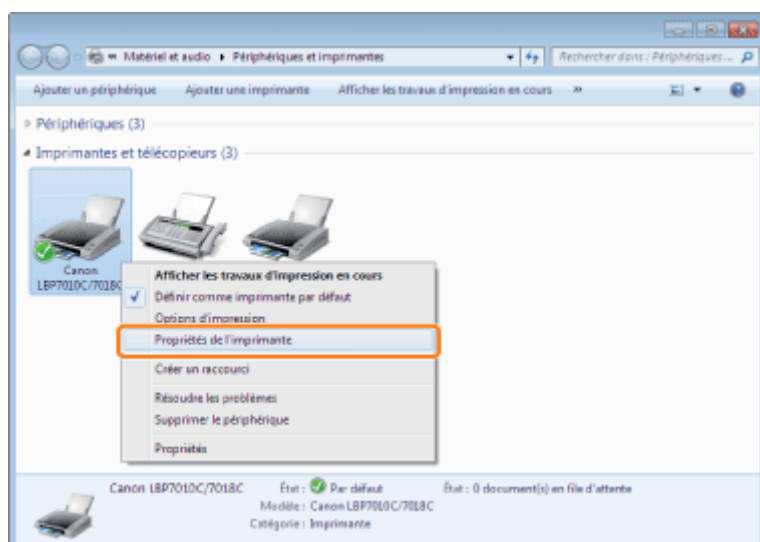

3

Modifiez les paramètres [Définir la propriété d'un document].

- (1) Affichez l'onglet [Profil].
- (2) Cochez les cases [Autoriser la sélection de profils] et [Autoriser la modification des paramètres].

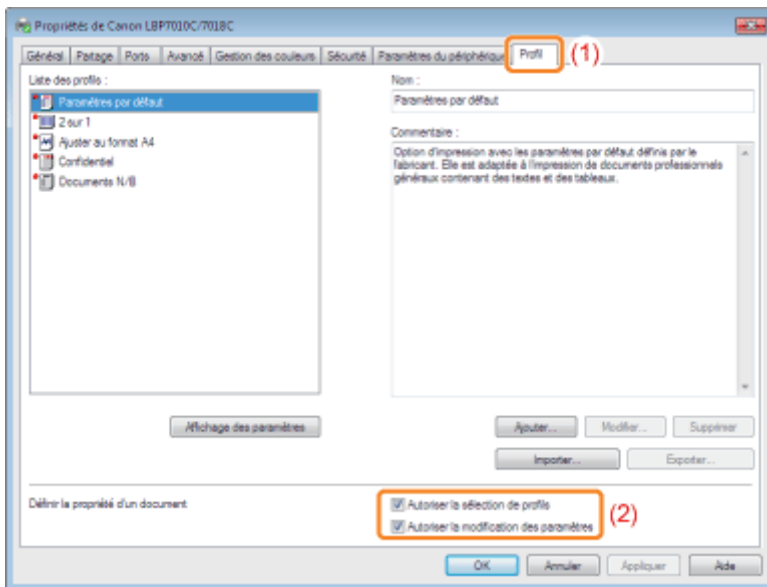

? Si vous ne pouvez pas modifier le paramètre

Vous devez disposer de droits d'administrateur pour modifier ce paramètre.
Contactez l'administrateur système.

4

Cliquez sur [OK].

Avant de supprimer le bouchage papier, reportez-vous à "Attention (Bourrages papier)".

En cas de bouchage papier, un message s'affiche dans la fenêtre d'état de l'imprimante.

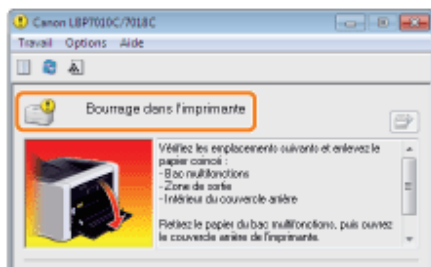

Retirez le papier coincé dans chaque zone, dans l'ordre indiqué par le message affiché.

Message et procédure de correction	Zone de bouchage papier
<ul style="list-style-type: none">❖ (1) "Elimination des bouchages papier (bac multifonctions)"❖ (2) "Elimination des bouchages papier (zone de sortie)"❖ (3) "Elimination des bouchages papier (à l'intérieur du couvercle arrière)"	

? Si la fenêtre d'état de l'imprimante ne s'affiche pas

- ❖ "Fenêtre d'état de l'imprimante"

Attention (Bourrages papier)

02C7-063

Reportez-vous également à "Consignes de sécurité importantes".

IMPORTANT

Laissez l'imprimante allumée lorsque vous retirez le papier coincé.

Si vous éteignez l'appareil, les données qui étaient en cours d'impression sont supprimées.

Ne tentez pas de sortir de force le papier coincé.

Le fait de retirer le papier coincé en forçant excessivement peut déchirer le papier ou endommager l'intérieur de l'imprimante. Retirez le papier en tirant doucement dessus.

Si le papier se déchire

Enlevez tous les restes de papier.

Ne touchez pas le rouleau de transfert.

La qualité d'impression peut se détériorer.



Élimination des brouillages papier (bac multifonctions)

02C7-064

1

Retirez le couvercle du bac.



2

Retirez le papier en tirant doucement dessus.

Si vous avez des difficultés à retirer le papier, n'essayez pas de forcer dessus, mais appliquez la procédure propre à une autre zone indiquée dans le message.

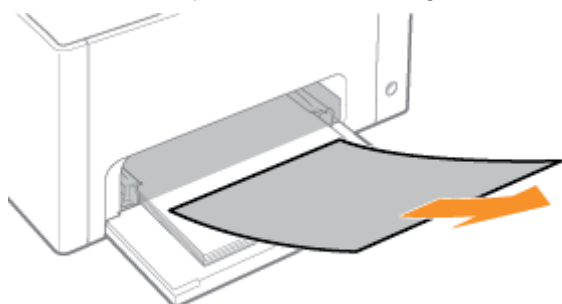

3

Installez le couvercle du bac.

 Passez ensuite à la procédure d'élimination du brouillage papier dans une autre zone indiquée dans le message affiché.

- (1) "Élimination des brouillages papier (bac multifonctions)"
- (2) "Élimination des brouillages papier (zone de sortie)"
- (3) "Élimination des brouillages papier (à l'intérieur du couvercle arrière)"

Elimination des brourages papier (zone de sortie)

02C7-065

1

Retirez le papier en tirant doucement dessus.

Si vous avez des difficultés à retirer le papier, n'essayez pas de forcer dessus, mais appliquez la procédure propre à une autre zone indiquée dans le message.

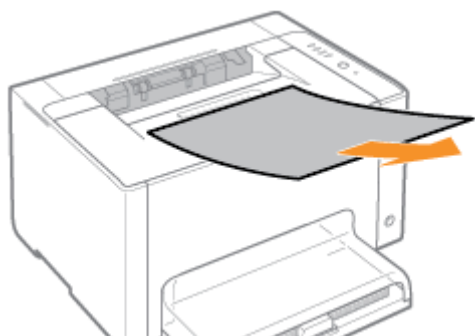

 Passez ensuite à la procédure d'élimination du brourage papier dans une autre zone indiquée dans le message affiché.

- (1) "Elimination des brourages papier (bac multifonctions)"
- (2) "Elimination des brourages papier (zone de sortie)"
- (3) "Elimination des brourages papier (à l'intérieur du couvercle arrière)"

Élimination des brouillages papier (à l'intérieur du couvercle arrière)

02C7-066

1

Ouvrez le couvercle arrière.

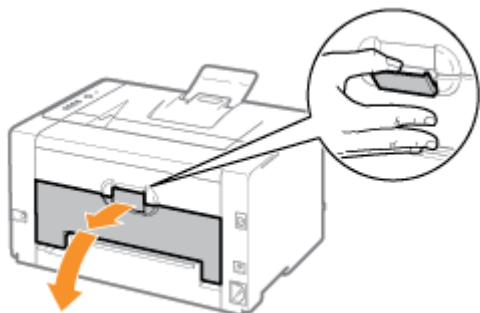

2

Retirez le papier bloqué.

- (1) Saisissez le papier par les deux côtés, puis tirez-le doucement vers le bas.
- (2) Retirez le papier en tirant doucement dessus.

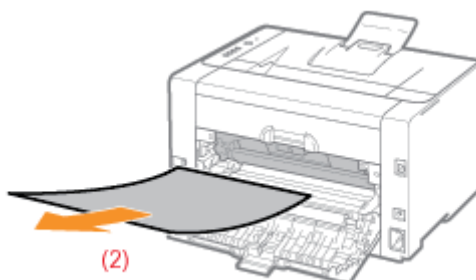
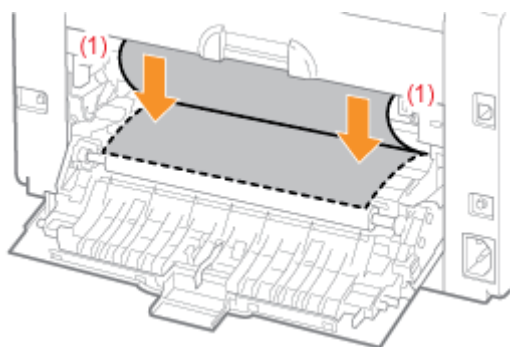

3

Fermez le couvercle arrière.

→ Le message signalant un brouillage papier disparaît et l'imprimante est prête à imprimer.







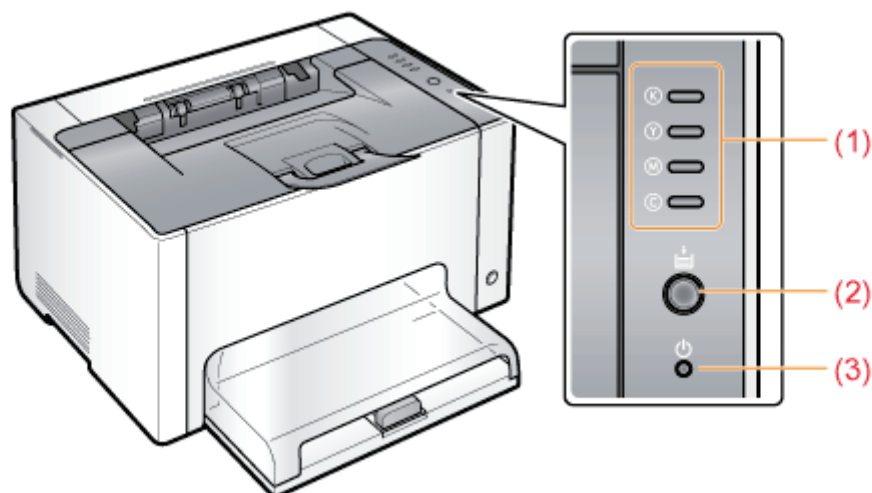

Les témoins de l'imprimante s'allument/clignotent

02C7-067

Les témoins de l'imprimante indiquent l'état de la machine comme suit.

Appliquez l'une des solutions indiquées ici, en fonction des témoins qui s'allument/clignotent.



Nom	Etat		Solution
(1) Témoin d'encre	 (Clignotant de toutes les couleurs)	Les cartouches d'encre se déplacent.	Attendez que les cartouches d'encre cessent de bouger.
	(Exemple : Noir)  (Allumé)	Une erreur s'est produite dans les cartouches d'encre. (Par exemple, les cartouches d'encre sont vides)	Résolvez le problème en suivant les instructions du message affiché dans la fenêtre d'état de l'imprimante.* ¹  "Un message s'affiche dans la fenêtre d'état de l'imprimante"
	(Exemple : Noir)  (Clignotant)	Les cartouches d'encre sont en position de remplacement.	
(2) Témoin de papier	 (Allumé)	L'imprimante est en mode de remplacement des cartouches d'encre* ² .	—
	 (Clignotant)	Vous devez vérifier le papier. (Par exemple, papier épuisé ou alimentation incorrecte)	Rechargez correctement le papier, puis appuyez sur la touche [] (Papier) de l'imprimante.* ³
(3) Témoin d'alimentation	 (Allumé)	L'imprimante est allumée.	—

*1

Pour en savoir plus sur la procédure d'affichage de la fenêtre d'état de l'imprimante, reportez-vous à "[Fenêtre d'état de l'imprimante](#)".

*2 Il s'agit d'un état dans lequel vous pouvez déplacer manuellement les cartouches d'encre vers la position de remplacement. Pour en savoir plus, reportez-vous à "[Déplacement des cartouches d'encre avec la touche Papier de l'imprimante](#)".

*3 Pour en savoir plus sur la procédure de chargement du papier, reportez-vous à "[Chargement du papier](#)".

Un message s'affiche dans la fenêtre d'état de l'imprimante

02C7-068

Appliquez l'une des solutions indiquées ici, en fonction du message affiché.

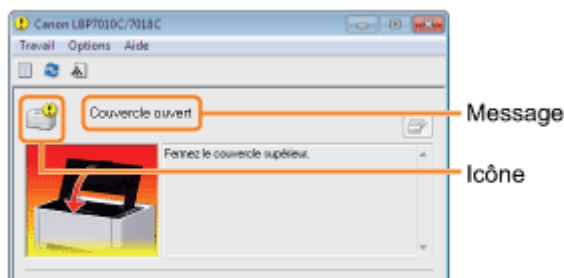

Le type du message diffère selon l'icône affichée.

Appel de service en cours.

- " Erreur de service "

Impossible de communiquer avec l'imprimante.

- " Imprimante incompatible "
- " Erreur de carte réseau "
- " Communication avec le serveur impossible "
- " Communication avec l'imprimante impossible "
- " Erreur de communication "
- " Port incorrect "

Problèmes de l'imprimante en attente de correction.

- " Impossible d'imprimer "
- " Position de la cartouche d'encre incorrecte "
- " Impossible d'imprimer "
- " Vérifier les cartouches d'encre "
- " Vérifiez la sortie d'impression "
- " Remplacer les cartouches d'encre "
- " Couvercle ouvert "
- " Aucune cartouche à tambour "
- " Bourrage dans l'imprimante "
- " Vérifier la cartouche à tambour "
- " Erreur de calibrage "
- " Remplacer la cartouche à tambour "
- " Nettoyage requis "
- " Mise à jour du microprogramme "
- " Attente du nettoyage "
- " L'imprimante n'est pas prête "
- " Cartouches d'encre couleur incorrectes "
- " Mémoire insuffisante "

- " Espace disque insuffisant"
- " Il n'y a plus de papier ou il est impossible de charger le papier"
- " Pas de cartouche d'encre"
- " Vérifiez le papier"

L'imprimante fait une pause.

- " Reprendre l'impression"
- " Lancer le nettoyage"

Erreur de service

<Cause> Condition anormale sur l'imprimante.

Solution Appliquez la procédure décrite à la section "[Lorsque le message <Erreur de service> s'affiche](#)".

Imprimante incompatible

<Cause> Vous ne pouvez pas utiliser l'imprimante connectée.

Solution Connectez une imprimante prise en charge.

Communication avec le serveur impossible

<Cause> L'ordinateur client ne parvient pas à communiquer avec le serveur d'impression.

Solution Vérifiez l'état du serveur d'impression et de votre ordinateur.

Erreur de communication

<Cause> Le câble USB n'est pas connecté ou l'imprimante est éteinte.

Solution 1 Branchez le câble USB.

Solution 2 Allumez l'imprimante.

Erreur de carte réseau

<Cause> Le câble réseau (LAN) n'est pas connecté à l'adaptateur réseau. Autre cause possible : l'adaptateur réseau et l'imprimante sont éteints.

Solution 1 Branchez le câble réseau (LAN) sur l'adaptateur réseau.

Solution 2 Allumez l'imprimante et l'adaptateur réseau.

Communication avec l'imprimante impossible

<Cause 1> Comme la fonction de communication bidirectionnelle n'est pas activée, l'ordinateur ne peut

pas communiquer avec l'imprimante.

Solution

Activez la communication bidirectionnelle, puis redémarrez l'ordinateur et l'imprimante.
➤ ["Fonctionnement de base/Informations diverses pour Windows"](#)

<Cause 2> L'ordinateur ne peut pas communiquer avec l'imprimante vers laquelle l'environnement de connexion de terminal le redirige.

Solution

Les paramètres du pare-feu, entre autres, peuvent être en cause.
Vérifiez les paramètres de communication du serveur, des clients, etc.



Port incorrect

<Cause> L'imprimante est connectée à un port qu'elle ne prend pas en charge.

Solution

Vérifiez le port.
➤ ["Fonctionnement de base/Informations diverses pour Windows"](#)



Impossible d'imprimer

<Cause> L'impression est impossible en raison de restrictions de sécurité.

Solution

Contactez l'administrateur.



Impossible d'imprimer

<Cause> Le délai de transfert des données vers l'imprimante s'est écoulé ou une erreur de transfert s'est produite.

Solution 1

Cliquez sur [] (Résoudre l'erreur) pour continuer à imprimer.
Toutefois, le message d'erreur peut réapparaître.

Solution 2

Annulez le travail d'impression, puis relancez l'impression.
➤ ["Annulation d'un travail"](#)



Vérifiez la sortie d'impression

<Cause> Vous risquez de ne pas pouvoir obtenir des résultats d'impression appropriés.

Solution 1

Cliquez sur [] (Résoudre l'erreur) pour continuer à imprimer.
Toutefois, le message d'erreur peut réapparaître.

Solution 2

Annulez le travail d'impression, puis relancez l'impression.
➤ ["Annulation d'un travail"](#)



Couvercle ouvert

<Cause> Le couvercle supérieur ou arrière est ouvert.

Solution

Fermez le couvercle supérieur et le couvercle arrière.

Bourrage dans l'imprimante

<Cause> Un bourrage papier s'est produit.

Solution

Ne tirez pas trop fort sur le papier coincé, mais retirez-le en suivant la procédure décrite dans le manuel électronique.
➤ "Bourrages papier"

Erreur de calibrage

<Cause> Le calibrage n'a pas pu être exécuté correctement.

Solution 1

Annulez l'impression, vérifiez qu'il reste de l'encre dans les cartouches, puis lancez de nouveau le calibrage.
➤ "Annulation d'un travail"
➤ "Vérification de l'état des consommables"
➤ "Ajustement de la couleur (Calibrage)"
† Si les cartouches d'encre sont vides, remplacez-les et relancez le calibrage.
➤ "Remplacement de la cartouche d'encre"

Solution 2

Cliquez sur [] (Résoudre l'erreur) pour continuer à imprimer.
Toutefois, les données risquent de ne pas s'imprimer dans la couleur correcte.

Nettoyage requis

<Cause> Vous devez nettoyer le rouleau de fixation de l'imprimante.

Solution 1

Sélectionnez [Nettoyage de l'unité de réglage 1].
➤ "Nettoyage du rouleau de fixation de l'imprimante"

Solution 2

Cliquez sur [] (Résoudre l'erreur) pour continuer à imprimer.

Attente du nettoyage

<Cause> L'imprimante attend que vous exécutiez le nettoyage du rouleau de fixation de l'imprimante.

Solution

Un autre utilisateur doit effectuer un nettoyage pendant l'impression d'une tâche, patientez un moment jusqu'à ce que le nettoyage soit terminé.

Cartouches d'encre couleur incorrectes

<Cause> Des cartouches de la couleur incorrecte sont installées à la place des couleurs indiquées.

Solution

Installez les cartouches d'encre en respectant la position prévue pour chaque couleur.
➤ "Remplacement de la cartouche d'encre"

Espace disque insuffisant

<Cause> L'espace disque de l'ordinateur ou du serveur est insuffisant.

Supprimez les fichiers inutiles.

Solution Cliquez sur [] (Résoudre l'erreur) pour continuer l'impression après suppression des fichiers superflus.

Pas de cartouche d'encre

<Cause> Vous n'avez pas installé les cartouches d'encre des couleurs indiquées.

Solution Installez les cartouches d'encre.
➤ "Remplacement de la cartouche d'encre"

Position de la cartouche d'encre incorrecte

<Cause> Les cartouches d'encre ne sont pas en position correcte car le couvercle supérieur a été ouvert alors que les cartouches se déplaçaient.

Solution Fermez le couvercle supérieur.

Vérifier les cartouches d'encre

<Cause 1> Vous n'avez pas installé correctement les cartouches d'encre des couleurs indiquées.

Solution 1 Réinstallez les cartouches d'encre.
➤ "Remplacement de la cartouche d'encre"

Solution 2 Eteignez l'imprimante, vérifiez que le témoin  (Alimentation) est éteint, attendez au moins 10 secondes, puis rallumez l'imprimante.

<Cause 2> Les cartouches d'encre des couleurs indiquées sont endommagées.

Solution Remplacez la cartouche d'encre par une cartouche neuve.
➤ "Remplacement de la cartouche d'encre"

Remplacer les cartouches d'encre

<Cause 1> Les cartouches d'encre des couleurs indiquées sont vides.

Solution Remplacez la cartouche d'encre par une cartouche neuve.
➤ "Remplacement de la cartouche d'encre"
† Pour continuer l'impression sans rien changer, cliquez sur [] (Résoudre l'erreur) ; toutefois, cela peut endommager l'imprimante.

<Cause 2> Il est impossible de garantir la qualité d'impression car les cartouches d'encre des couleurs indiquées sont vides ou en raison d'une autre erreur.

Solution Remplacez la cartouche d'encre par une cartouche neuve.
➤ "Remplacement de la cartouche d'encre"
† Pour continuer l'impression sans rien changer, cliquez sur [] (Résoudre l'erreur) ; toutefois, la qualité d'impression peut se détériorer.

Aucune cartouche à tambour

<Cause> La cartouche à tambour n'est pas installée.

Solution

Installez la cartouche à tambour.
➤ "Remplacement de la cartouche à tambour"

Vérifier la cartouche à tambour

<Cause 1> La cartouche à tambour n'est pas installée.

Solution 1

Réinstallez la cartouche à tambour.
➤ "Remplacement de la cartouche à tambour"

Solution 2

Eteignez l'imprimante, vérifiez que le témoin  (Alimentation) est éteint, attendez au moins 10 secondes, puis rallumez l'imprimante.

<Cause 2> La cartouche à tambour est endommagée.

Solution

Remplacez la cartouche à tambour par une cartouche neuve.
➤ "Remplacement de la cartouche à tambour"

Remplacer la cartouche à tambour

<Cause> Il est impossible de garantir la qualité d'impression car la cartouche à tambour est vide.

Solution

Remplacez la cartouche à tambour par une cartouche neuve.
➤ "Remplacement de la cartouche à tambour"
† Pour continuer l'impression sans rien changer, cliquez sur [] (Résoudre l'erreur) ; toutefois, la qualité d'impression peut se détériorer.

Mise à jour du microprogramme

<Cause> Le microprogramme est en cours de mise à jour.

Solution

Veillez patienter quelques instants.

L'imprimante n'est pas prête

<Cause> Vous avez laissé des éléments (feuilles) d'emballage dans la zone de sortie.

Solution

Eteignez l'imprimante, vérifiez que le témoin  (Alimentation) est éteint, retirez le matériau d'emballage (feuille), puis rallumez l'imprimante.
➤ "Retrait de l'emballage"

Mémoire insuffisante

<Cause> La mémoire de l'ordinateur ou du serveur est insuffisante.

Solution

Fermez les applications inutiles.

 **Il n'y a plus de papier ou il est impossible de charger le papier**

<Cause> Le papier est épuisé ou n'a pas pu être alimenté correctement.

Solution

Chargez correctement le papier, puis appuyez sur la touche [] (Papier) de l'imprimante.
➤ "Chargement du papier"

 **Vérifiez le papier**

<Cause> Le format papier du travail d'impression actuel est différent de celui du travail précédent.

Solution 1

Chargez le papier correct, puis appuyez sur la touche [] (Papier) de l'imprimante.
➤ "Chargement du papier"



Solution 2

Cliquez sur [] (Résoudre l'erreur) pour continuer l'impression sur le papier actuellement chargé.

 **Reprendre l'impression**

<Cause> Vous pouvez reprendre l'impression car le nettoyage est terminé.

Solution

Chargez le papier correct et cliquez sur [] (Résoudre l'erreur) ou appuyez sur la touche [] (Papier) de l'imprimante.
➤ "Chargement du papier"

 **Lancer le nettoyage**

<Cause> L'imprimante attend que vous chargiez la page de nettoyage.

Solution

Chargez la page de nettoyage dans le bac multifonctions, face imprimée vers le bas, puis appuyez sur la touche [] (Papier) de l'imprimante.
➤ "Sélection de [Nettoyage de l'unité de réglage 2]"

Lorsque le message <Erreur de service> s'affiche

02C7-069





Si le message <Erreur de service> s'affiche dans la fenêtre d'état de l'imprimante, procédez comme suit pour éteindre et rallumer l'imprimante.

1

Eteignez l'imprimante, vérifiez que le témoin  (Alimentation) est éteint, attendez au moins 10 secondes, puis rallumez l'imprimante.

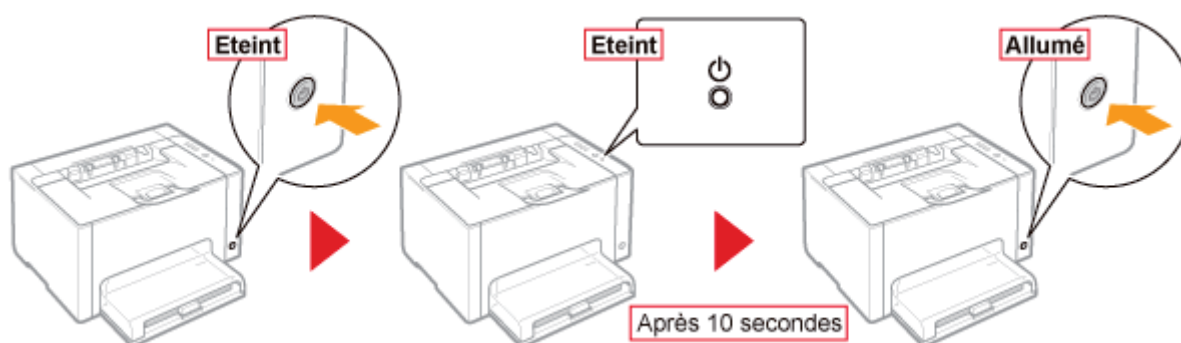
Si le message n'apparaît plus, l'imprimante est prête à imprimer.



 Si le message réapparaît, vous devez demander le dépannage de l'appareil. Suivez la procédure ci-dessous, puis contactez votre distributeur régional Canon agréé pour le dépannage.

2

Prenez note du code d'erreur affiché dans la fenêtre d'état de l'imprimante.

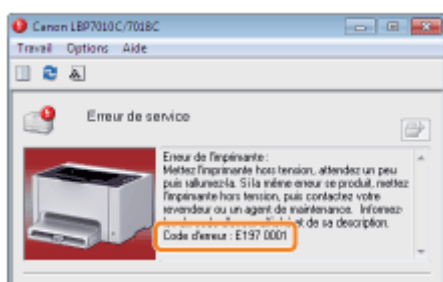

3

Eteignez l'imprimante, et débranchez tous les câbles et cordons.

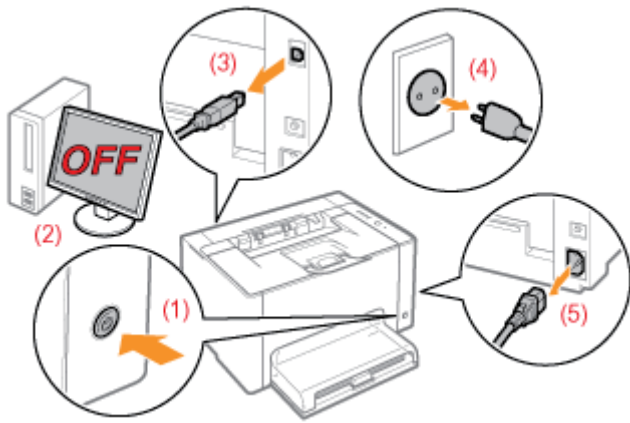

<Comment débrancher un câble ou cordon>

Câble USB	(2) Éteignez l'ordinateur. (3) Débranchez le cordon de l'imprimante.
Cordon d'alimentation	(4) Débranchez le cordon d'alimentation de la prise secteur. (5) Débranchez le cordon de l'imprimante.

4

Contactez votre distributeur régional Canon agréé pour le dépannage.

Lorsque vous contactez votre distributeur Canon, indiquez-lui le code d'erreur que vous avez noté à l'étape 2.

† Si vous ne savez pas d'où vient le problème, contactez votre distributeur régional Canon agréé.



Le papier est plissé ou plié.

- ❖ Le papier s'enroule
- ❖ Le papier se froisse



Des marbrures (lignes) apparaissent.

- ❖ Des marbrures (lignes) blanches apparaissent
- ❖ Des traînées (lignes) noires, des marbrures ou des points blancs apparaissent



Des irrégularités ou des traînées apparaissent.

- ❖ L'impression est inégale
- ❖ Des points apparaissent sur les pages imprimées
- ❖ L'encre ne se fixe pas correctement sur le papier
- ❖ Le document imprimé comporte des taches
- ❖ Des traînées d'encre apparaissent autour du texte ou des motifs
- ❖ Des traînées apparaissent sur le verso du papier imprimé
- ❖ L'impression est trop foncée
- ❖ Des images résiduelles apparaissent sur des zones non imprimées
- ❖ De la poussière blanche se fixe sur les transparents imprimés



L'impression est pâle, décolorée ou ne comporte pas les bonnes couleurs.

- ❖ L'impression est pâle
- ❖ L'impression est pâle
- ❖ Le texte en couleur est flou
- ❖ Les données ne s'impriment pas dans la couleur correcte (celle spécifiée) en raison de "couleurs hors registre"
- ❖ Les lignes fines ou les remplissages ne sont pas imprimés avec les couleurs indiquées, ou n'apparaissent pas du tout
- ❖ Les motifs ombrés ne sont pas imprimés dans la couleur correcte (celle spécifiée)
- ❖ Les photos et autres images ne sont pas imprimées dans les couleurs affichées sur le moniteur
- ❖ Les motifs de remplissage et les bordures ne s'impriment pas dans la couleur correcte (celle spécifiée) même si la même couleur a été sélectionnée
- ❖ Ajustement de la couleur et d'autres valeurs pour l'impression

L'impression est tordue, partiellement manquante ou avec des espaces non



voulus.

- ❖ Les données sont imprimées de travers
- ❖ Une partie de la page n'est pas imprimée
- ❖ Les données sont réduites avant impression
- ❖ Les données d'une page sont imprimées au milieu de la page précédente



Autres

- ❖ L'imprimante éjecte des feuilles blanches (Rien ne s'imprime sur le papier)
- ❖ Toute la surface de la page est imprimée dans une couleur particulière
- ❖ L'impression est différente de l'affichage à l'écran
- ❖ Le rabat de l'enveloppe imprimée colle
- ❖ Plusieurs feuilles de papier sont alimentées à la fois
- ❖ Les transparents ou les feuilles de papier couché se collent les uns aux autres, ou les images imprimées se décollent
- ❖ La qualité d'impression est toujours médiocre à un endroit particulier (toujours le même) de la page

REMARQUE

Pour contacter votre distributeur régional Canon agréé

Si un problème qui n'est pas indiqué dans le manuel électronique survient ou si aucune des mesures suggérées ne permet de le résoudre, contactez votre distributeur régional Canon agréé.

Lorsque vous utilisez l'imprimante dans un environnement particulier

Dans certains environnements ou avec certains papiers, cela peut provoquer une mauvaise impression des données ou une réduction de la qualité d'impression.

Pour résoudre ce type de problème, un technicien peut spécifier les paramètres d'impression en fonction de l'environnement d'exploitation ou du papier.

Les paramètres spécifiés par le technicien d'entretien sont enregistrés sous [Paramètres de service] dans la zone [Mode d'impression spécial] du pilote d'imprimante. Imprimez avec l'option [Paramètres de service] activée, en suivant les instructions du technicien.



Appliquez l'une des solutions suivantes, selon la cause du problème.

<Cause 1> Vous utilisez du papier humide.

Solution

Remplacez ce papier par du papier sorti d'un nouveau paquet non ouvert.
➤ "[Précautions à prendre concernant le papier](#)"

<Cause 2> Vous n'utilisez pas le papier approprié.

Solution

Remplacez ce papier par du papier accepté par cette imprimante.
➤ "[Papier utilisable](#)"

<Cause 3> En fonction du type de papier utilisé et de l'environnement d'exploitation (particulièrement dans un environnement à forte humidité), le papier peut s'enrouler comme suit.

Vue de côté



Vue de face



Solution 1

Appliquez la procédure suivante dans le pilote d'imprimante.

1. Affichez l'onglet [Alimentation papier].
2. Modifiez le paramètre [Type de papier] comme suit.

<Paramètre actuel>

<Paramètre modifié>

[Papier ordinaire]	→	[Papier ordinaire L]
[Papier ordinaire H]	→	[Papier ordinaire]
[Papier à fort grammage 1]	→	[Papier ordinaire H]
[Papier à fort grammage 2]	→	[Papier à fort grammage 1]
[Enveloppe H]	→	[Enveloppe]
[Papier couché 2]	→	[Papier couché 1]
[Papier couché 3]	→	[Papier couché 2]

† Si vous modifiez les paramètres, l'encre risque de ne pas bien se fixer sur le papier et l'impression

sera trop pâle.

Solution 2

Appliquez la procédure suivante dans le pilote d'imprimante.

1. Affichez l'onglet [Finition].
2. Cliquez sur [Paramètres avancés].
3. Configurez [Mode d'impression spécial] sur [Paramètres spéciaux C3].



Si le problème persiste, indiquez [Paramètres spéciaux D2].

- † Normalement, utilisez l'imprimante avec [Mode d'impression spécial] sur [Désactivé]. Modifiez les paramètres uniquement si les problèmes décrits surviennent.
- † Si vous spécifiez [Paramètres spéciaux D2], la vitesse d'impression diminue.



Appliquez l'une des solutions suivantes, selon la cause du problème.

<Cause 1> Le papier n'est pas chargé correctement.

Solution

Chargez le papier correctement.
➤ ["Chargement du papier"](#)

<Cause 2> Vous utilisez du papier humide.

Solution

Remplacez ce papier par du papier sorti d'un nouveau paquet non ouvert.
➤ ["Précautions à prendre concernant le papier"](#)

<Cause 3> Vous n'utilisez pas le papier approprié.

Solution

Remplacez ce papier par du papier accepté par cette imprimante.
➤ ["Papier utilisable"](#)

<Cause 4> Il y a un objet étranger à l'intérieur de l'imprimante.

Solution

Retirez l'objet étranger de l'imprimante.

<Cause 5> En fonction du type de papier utilisé et de l'environnement d'exploitation (particulièrement dans un environnement à forte humidité), le papier peut se froisser.

Solution 1

Appliquez la procédure suivante dans le pilote d'imprimante.

1. Affichez l'onglet [Alimentation papier].
2. Modifiez le paramètre [Type de papier] comme suit.

<Paramètre actuel>		<Paramètre modifié>
[Papier ordinaire]	→	[Papier ordinaire L]
[Papier ordinaire H]	→	[Papier ordinaire]
[Papier à fort grammage 1]	→	[Papier ordinaire H]
[Papier à fort grammage 2]	→	[Papier à fort grammage 1]
[Enveloppe H]	→	[Enveloppe]
[Papier couché 2]	→	[Papier couché 1]
[Papier couché 3]	→	[Papier couché 2]

	<p>† Si vous modifiez les paramètres, l'encre risque de ne pas bien se fixer sur le papier et l'impression sera trop pâle.</p>
Solution 2	<p>Appliquez la procédure suivante dans le pilote d'imprimante.</p> <ol style="list-style-type: none"> 1. Affichez l'onglet [Finition]. 2. Cliquez sur [Paramètres avancés]. 3. Configurez [Mode d'impression spécial] sur [Paramètres spéciaux C3]. <p style="text-align: center;">▼</p> <p>Si le problème persiste, indiquez [Paramètres spéciaux D2].</p> <p>† Normalement, utilisez l'imprimante avec [Mode d'impression spécial] sur [Désactivé]. Modifiez les paramètres uniquement si les problèmes décrits surviennent.</p> <p>† Si vous spécifiez [Paramètres spéciaux D2], la vitesse d'impression diminue.</p>

<Cause 6> En fonction de l'état de l'imprimante, le papier peut se froisser.

Solution	<p>Appliquez la procédure suivante dans le pilote d'imprimante.</p> <ol style="list-style-type: none"> 1. Affichez l'onglet [Finition]. 2. Cliquez sur [Paramètres avancés]. 3. Configurez [Mode d'impression spécial] sur [Paramètres spéciaux D1]. <p>† Normalement, utilisez l'imprimante avec [Mode d'impression spécial] sur [Désactivé]. Modifiez les paramètres uniquement si les problèmes décrits surviennent.</p> <p>† Si vous spécifiez [Paramètres spéciaux D1], la fixation de l'encre peut se détériorer. Dans ce cas, n'utilisez pas [Paramètres spéciaux D1].</p>
-----------------	--

<Cause 7> Lors de l'impression sur enveloppes, les enveloppes peuvent se froisser, en fonction du type d'enveloppe utilisé et de l'environnement d'exploitation (particulièrement dans un environnement à forte humidité).

Solution	<p>Appliquez la procédure suivante dans le pilote d'imprimante.</p> <ol style="list-style-type: none"> 1. Affichez l'onglet [Finition]. 2. Cliquez sur [Paramètres avancés]. 3. Configurez [Mode d'impression spécial] sur [Paramètres spéciaux B6]. <p>† Normalement, utilisez l'imprimante avec [Mode d'impression spécial] sur [Désactivé]. Modifiez les paramètres uniquement si les problèmes décrits surviennent.</p>
-----------------	--

Des marbrures (lignes) blanches apparaissent

02C7-06F

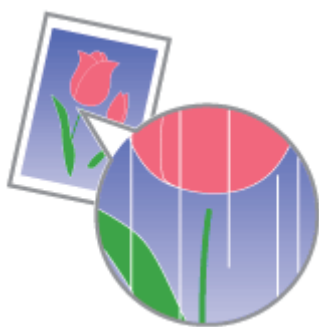

Appliquez l'une des solutions suivantes, selon la cause du problème.

<Cause 1> De courtes traînées (lignes) blanches s'affichent à intervalle régulier sur les images, en fonction de l'environnement d'exploitation (particulièrement dans un environnement à forte humidité).

Solution

Nettoyez le tambour photosensible de l'imprimante.

- "Nettoyage du tambour photosensible de l'imprimante"

<Cause 2> Le tambour photosensible de l'imprimante s'est détérioré.

Solution

Remplacez la cartouche à tambour par une cartouche neuve.

- "Remplacement de la cartouche à tambour"

Des traînées (lignes) noires, des marbrures ou des points blancs apparaissent

02C7-06H



Procédez comme indiqué ci-après.

<Cause> De courtes traînées (lignes) noires, des marbrures ou des points blancs s'affichent à intervalle régulier sur les images, en fonction de l'environnement d'exploitation (particulièrement dans un environnement à forte humidité ou à faible température).

Solution

Nettoyez le tambour photosensible de l'imprimante.

➤ "Nettoyage du tambour photosensible de l'imprimante"



Appliquez l'une des solutions suivantes, selon la cause du problème.

<Cause 1> Le papier est trop humide ou trop sec.

Solution

Remplacez ce papier par du papier sorti d'un nouveau paquet non ouvert.
➤ ["Précautions à prendre concernant le papier"](#)

<Cause 2> Les cartouches d'encre sont presque vides.

Solution

Vérifiez l'état des cartouches d'encre et remplacez les cartouches des couleurs qui sont presque vides.
➤ ["Vérification de l'état des consommables"](#)
➤ ["Remplacement de la cartouche d'encre"](#)

<Cause 3> Le tambour photosensible de l'imprimante s'est détérioré.

Solution

Remplacez la cartouche à tambour par une cartouche neuve.
➤ ["Remplacement de la cartouche à tambour"](#)

<Cause 4> Si l'imprimante n'a pas été utilisée pendant une longue période, des bandes irrégulières peuvent apparaître.

Solution

Appliquez la procédure suivante dans le pilote d'imprimante.

1. Affichez l'onglet [Finition].
2. Cliquez sur [Paramètres avancés].
3. Configurez [Mode d'impression spécial] sur [Paramètres spéciaux J5].

- † Normalement, utilisez l'imprimante avec [Mode d'impression spécial] sur [Désactivé]. Modifiez les paramètres uniquement si les problèmes décrits surviennent.
- † Si vous spécifiez [Paramètres spéciaux J5], des irrégularités ou un phénomène de "couleurs hors registre" peuvent apparaître dans les images imprimées, ou bien les données peuvent ne pas s'imprimer à l'échelle correcte (celle spécifiée). Dans ce cas, n'utilisez pas [Paramètres spéciaux J5].

<Cause 5> Si l'imprimante n'a pas été utilisée pendant une longue période, des irrégularités peuvent apparaître.

Appliquez la procédure suivante dans le pilote d'imprimante.

1. Affichez l'onglet [Finition].
2. Cliquez sur [Paramètres avancés].

3. Configurez [Mode d'impression spécial] sur [Paramètres spéciaux J6].

Solution

- † Normalement, utilisez l'imprimante avec [Mode d'impression spécial] sur [Désactivé]. Modifiez les paramètres uniquement si les problèmes décrits surviennent.
 - † Si vous spécifiez [Paramètres spéciaux J6], des irrégularités ou un phénomène de "couleurs hors registre" peuvent apparaître dans les images imprimées, ou bien les données peuvent ne pas s'imprimer à l'échelle correcte (celle spécifiée). Dans ce cas, n'utilisez pas [Paramètres spéciaux J6].
-

Des points apparaissent sur les pages imprimées

02C7-06K



Appliquez l'une des solutions suivantes, selon la cause du problème.

<Cause 1> Vous n'utilisez pas le papier approprié.

Solution

Remplacez ce papier par du papier accepté par cette imprimante.
➤ ["Papier utilisable"](#)

<Cause 2> Vous utilisez du papier humide.

Solution

Remplacez ce papier par du papier sorti d'un nouveau paquet non ouvert.
➤ ["Précautions à prendre concernant le papier"](#)

<Cause 3> Le tambour photosensible de l'imprimante s'est détérioré.

Solution

Remplacez la cartouche à tambour par une cartouche neuve.
➤ ["Remplacement de la cartouche à tambour"](#)

<Cause 4> Les pages imprimées peuvent comporter des points blancs, selon l'application ou les données utilisées.

Solution

Appliquez la procédure suivante dans le pilote d'imprimante.

1. Affichez l'onglet [Finition].
2. Cliquez sur [Paramètres avancés].
3. Configurez [Mode de calcul] sur [Mode 2].

† L'utilisation de [Mode 2] peut nuire aux performances de l'imprimante, selon l'application ou les données que vous utilisez.

L'encre ne se fixe pas correctement sur le papier

02C7-06L

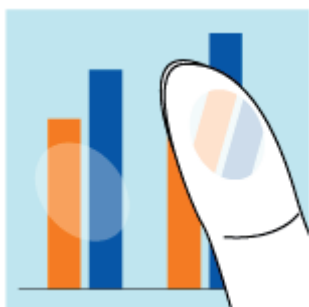

Appliquez l'une des solutions suivantes, selon la cause du problème.

<Cause 1> Le paramètre [Type de papier] n'est pas défini correctement.

Solution	Définissez [Type de papier] correctement. † Si vous utilisez des enveloppes, spécifiez [Enveloppe H]. ➤ "Procédure d'impression de base"
-----------------	--

<Cause 2> Vous n'utilisez pas le papier approprié.

Solution	Remplacez ce papier par du papier accepté par cette imprimante. ➤ "Papier utilisable"
-----------------	--

<Cause 3> En fonction du type de papier utilisé, la fixation de l'encre peut se détériorer.

Solution	Appliquez la procédure suivante dans le pilote d'imprimante. <ol style="list-style-type: none">1. Affichez l'onglet [Finition].2. Cliquez sur [Paramètres avancés].3. Configurez [Mode d'impression spécial] sur [Paramètres spéciaux G2]. † Normalement, utilisez l'imprimante avec [Mode d'impression spécial] sur [Désactivé]. Modifiez les paramètres uniquement si les problèmes décrits surviennent. † Si vous spécifiez [Paramètres spéciaux G2], les courbes du papier imprimer peuvent s'agrandir ou des irrégularités peuvent apparaître. Dans ce cas, n'utilisez pas [Paramètres spéciaux G2].
-----------------	--

<Cause 4> Un problème est survenu à l'intérieur de l'imprimante.

Solution	Si le message <Erreur de service> s'affiche dans la fenêtre d'état de l'imprimante, suivez la procédure de la section " Lorsque le message <Erreur de service> s'affiche ".
-----------------	---

Le document imprimé comporte des taches

02C7-06R

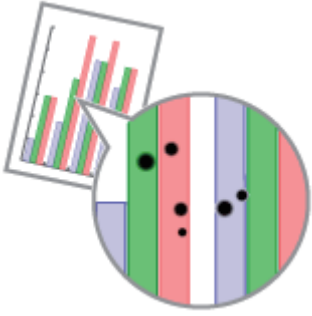

Procédez comme indiqué ci-après.

<Cause> Le rouleau de fixation est sale.

Solution

Nettoyez le rouleau de fixation.

➤ "Nettoyage du rouleau de fixation de l'imprimante"

Des traînées d'encre apparaissent autour du texte ou des motifs

02C7-06S



Appliquez l'une des solutions suivantes, selon la cause du problème.

<Cause 1> Vous n'utilisez pas le papier approprié.

Solution

Remplacez ce papier par du papier accepté par cette imprimante.
➤ "Papier utilisable"

<Cause 2> En fonction du type de papier ou de l'environnement d'exploitation (en particulier dans un environnement à faible humidité), des éclaboussures d'encre peuvent apparaître.

Solution

Appliquez la procédure suivante dans le pilote d'imprimante.

1. Affichez l'onglet [Finition].
2. Cliquez sur [Paramètres avancés].
3. Configurez [Mode d'impression spécial] sur [Paramètres spéciaux A5].



Si le problème persiste, indiquez [Paramètres spéciaux D7].

- † Normalement, utilisez l'imprimante avec [Mode d'impression spécial] sur [Désactivé]. Modifiez les paramètres uniquement si les problèmes décrits surviennent.
- † Lorsque vous utilisez du papier qui a été stocké dans un environnement à température et à humidité élevées, n'utilisez pas [Paramètres spéciaux A5]. La qualité d'impression peut se détériorer.

Des traînées apparaissent sur le verso du papier imprimé

02C7-06U



Procédez comme indiqué ci-après.

<Cause> La taille des données imprimées était supérieure à celle du papier chargé.

Solution

Vérifiez si la taille des données imprimées correspond à celle du papier chargé.

L'impression est trop foncée

02C7-06W



Appliquez l'une des solutions suivantes, selon la cause du problème.

<Cause 1> Le paramètre de densité d'encre n'est pas approprié.

Solution

Régalez la densité d'encre pour l'impression sur une valeur plus claire.
➤ "Réglage de la densité d'encre"

<Cause 2> L'imprimante est exposée directement aux rayons du soleil ou à une source de lumière intense.

Solution

Déplacez l'imprimante.
➤ "Déplacement de l'imprimante"



Appliquez l'une des solutions suivantes, selon la cause du problème.

<Cause 1> Vous n'utilisez pas le papier approprié.

Solution

Remplacez ce papier par du papier accepté par cette imprimante.
➤ "Papier utilisable"

<Cause 2> En fonction du type de papier utilisé ou de l'environnement d'exploitation (particulièrement dans un environnement à forte humidité), des images résiduelles peuvent apparaître.

Solution 1

Appliquez la procédure suivante dans le pilote d'imprimante.

1. Affichez l'onglet [Alimentation papier].
2. Modifiez le paramètre [Type de papier] comme suit.

<Paramètre actuel>		<Paramètre modifié>
[Papier ordinaire]	→	[Papier ordinaire L]
[Papier ordinaire H]	→	[Papier ordinaire]
[Papier à fort grammage 1]	→	[Papier ordinaire H]
[Papier à fort grammage 2]	→	[Papier à fort grammage 1]
[Enveloppe H]	→	[Enveloppe]
[Papier couché 2]	→	[Papier couché 1]
[Papier couché 3]	→	[Papier couché 2]

† Si vous modifiez les paramètres, l'encre risque de ne pas bien se fixer sur le papier et l'impression sera trop pâle.

Solution 2

Appliquez la procédure suivante dans le pilote d'imprimante.

1. Affichez l'onglet [Finition].
2. Cliquez sur [Paramètres avancés].
3. Configurez [Mode d'impression spécial] sur [Paramètres spéciaux C3].



Si le problème persiste, indiquez [Paramètres spéciaux D2].

† Normalement, utilisez l'imprimante avec [Mode d'impression spécial] sur [Désactivé]. Modifiez les paramètres uniquement si les problèmes décrits surviennent.

† Si vous spécifiez [Paramètres spéciaux D2], la vitesse d'impression diminue.

<Cause 3> En fonction de l'état de l'imprimante, des images résiduelles peuvent apparaître.

Solution	<p>Appliquez la procédure suivante dans le pilote d'imprimante.</p> <ol style="list-style-type: none">1. Affichez l'onglet [Finition].2. Cliquez sur [Paramètres avancés].3. Configurez [Mode d'impression spécial] sur [Paramètres spéciaux D1]. <p>† Normalement, utilisez l'imprimante avec [Mode d'impression spécial] sur [Désactivé]. Modifiez les paramètres uniquement si les problèmes décrits surviennent.</p> <p>† Si vous spécifiez [Paramètres spéciaux D1], la fixation de l'encre peut se détériorer. Dans ce cas, n'utilisez pas [Paramètres spéciaux D1].</p>
-----------------	--

<Cause 4> Selon le type de papier utilisé, les images de la page précédente peuvent apparaître de façon très pâle sur la page en cours, lors d'une impression en continu *.

* Par exemple, les images de la quatrième page peuvent apparaître, très pâles, sur la cinquième page.

Solution	<p>Appliquez la procédure suivante dans le pilote d'imprimante.</p> <ol style="list-style-type: none">1. Affichez l'onglet [Finition].2. Cliquez sur [Paramètres avancés].3. Configurez [Mode d'impression spécial] sur [Paramètres spéciaux D3]. <p>† Normalement, utilisez l'imprimante avec [Mode d'impression spécial] sur [Désactivé]. Modifiez les paramètres uniquement si les problèmes décrits surviennent.</p>
-----------------	--

<Cause 5> Le tambour photosensible de l'imprimante s'est détérioré.

Solution	<p>Remplacez la cartouche à tambour par une cartouche neuve.</p> <p>➤ "Remplacement de la cartouche à tambour"</p>
-----------------	--

De la poussière blanche se fixe sur les transparents imprimés

02C7-06Y

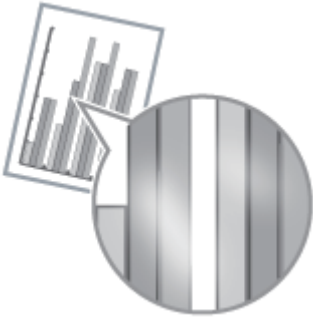

Procédez comme indiqué ci-après.

<Cause> Vous imprimez sur transparents après avoir imprimé en continu sur un autre type de papier.

Solution

Essuyez les éclats de papier avec un chiffon doux pour les enlever.

L'impression est pâle

02C7-070



Appliquez l'une des solutions suivantes, selon la cause du problème.

<Cause 1> Le paramètre de densité d'encre n'est pas approprié.

Solution

Réglez la densité d'encre pour l'impression sur une valeur plus sombre.
➤ "Réglage de la densité d'encre"

<Cause 2> L'option [Economie d'encre] est activée.

Solution

Appliquez la procédure suivante dans le pilote d'imprimante.

1. Affichez l'onglet [Qualité].
2. Cliquez sur [Paramètres avancés].
3. Définissez [Economie d'encre] sur [Désactivé].

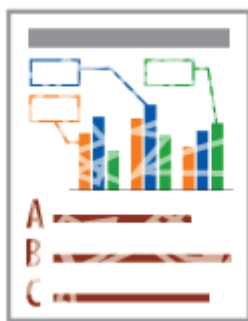

Appliquez l'une des solutions suivantes, selon la cause du problème.

<Cause 1> Le paramètre [Type de papier] n'est pas défini correctement.

Solution	Définissez [Type de papier] correctement. † Si vous utilisez des enveloppes, spécifiez [Enveloppe H]. ❖ "Procédure d'impression de base"
-----------------	--

<Cause 2> Vous n'utilisez pas le papier approprié.

Solution	Remplacez ce papier par du papier accepté par cette imprimante. ❖ "Papier utilisable"
-----------------	--

<Cause 3> Les cartouches d'encre sont vides.

Solution	Vérifiez l'état des cartouches d'encre et remplacez les cartouches des couleurs qui sont vides. ❖ "Vérification de l'état des consommables" ❖ "Remplacement de la cartouche d'encre"
-----------------	--

<Cause 4> Lorsque vous utilisez un papier rugueux, l'encre ne se fixe pas bien sur le papier et l'impression peut être trop pâle.

Solution	Appliquez la procédure suivante dans le pilote d'imprimante. <ol style="list-style-type: none">1. Affichez l'onglet [Finition].2. Cliquez sur [Paramètres avancés].3. Configurez [Mode d'impression spécial] sur [Paramètres spéciaux A6]. † Normalement, utilisez l'imprimante avec [Mode d'impression spécial] sur [Désactivé]. Modifiez les paramètres uniquement si les problèmes décrits surviennent.
-----------------	--

<Cause 5> En fonction du type de papier utilisé et de l'environnement d'exploitation (particulièrement dans un environnement à forte humidité), les images où plusieurs couleurs sont superposées (surtout le rouge, le bleu et le vert) peuvent être trop pâles.

Solution	Appliquez la procédure suivante dans le pilote d'imprimante. <ol style="list-style-type: none">1. Affichez l'onglet [Finition].2. Cliquez sur [Paramètres avancés].
-----------------	---

Solution

3. Configurez [Mode d'impression spécial] sur [Paramètres spéciaux B4].

† Normalement, utilisez l'imprimante avec [Mode d'impression spécial] sur [Désactivé]. Modifiez les paramètres uniquement si les problèmes décrits surviennent.



Appliquez l'une des solutions suivantes, selon la cause du problème.

<Cause 1> Vous utilisez une police de caractères gras pour le texte en couleur.

Solution

Appliquez la procédure suivante dans le pilote d'imprimante.

1. Affichez l'onglet [Qualité].
2. Cochez la case [Paramètres manuels des couleurs].
3. Cliquez sur [Paramètres de couleur].
4. Affichez l'onglet [Correspondance].
5. Configurez [Méthode de correspondance] sur [Perceptuel [Couleur du moniteur adaptée]].

<Cause 2> Le texte en couleur est flou en raison d'un phénomène de "couleurs hors registre".

Solution

Appliquez la procédure décrite à la section "[Les données ne s'impriment pas dans la couleur correcte \(celle spécifiée\) en raison de "couleurs hors registre"](#)".

Les données ne s'impriment pas dans la couleur correcte (celle spécifiée) en raison de "couleurs hors registre"

02C7-073



Appliquez l'une des solutions suivantes, selon la cause du problème.

<Cause 1> Les cartouches d'encre ne sont pas installées correctement.

Solution

Vérifiez l'état d'installation des cartouches d'encre.

- "Remplacement de la cartouche d'encre"

<Cause 2> Vous n'utilisez pas le papier approprié.

Solution

Remplacez ce papier par du papier accepté par cette imprimante.

- "Papier utilisable"

<Cause 3> Les cartouches d'encre sont presque vides.

Solution

Vérifiez l'état des cartouches d'encre et remplacez les cartouches des couleurs qui sont presque vides.

- "Vérification de l'état des consommables"
- "Remplacement de la cartouche d'encre"

<Cause 4> Le tambour photosensible de l'imprimante s'est détérioré.

Solution

Remplacez la cartouche à tambour par une cartouche neuve.

- "Remplacement de la cartouche à tambour"

<A propos des couleurs hors registre>

- Les imprimantes laser mettent en œuvre des technologies de haute précision. Selon l'image imprimée, le phénomène de "couleurs hors registre" peut être plus ou moins visible. Notez que cela provient de la structure de l'impression laser et qu'il ne s'agit pas d'un dysfonctionnement de l'imprimante.
- Si vous remarquez un phénomène de "couleurs hors registre" pendant l'impression en couleur, vous pouvez essayer de résoudre le problème en exécutant la procédure suivante dans le pilote d'imprimante.

1. Affichez l'onglet [Finition].
2. Cliquez sur [Paramètres avancés].
3. Configurez [Mode d'impression spécial] sur [Paramètres spéciaux C4].

† Normalement, utilisez l'imprimante avec [Mode d'impression spécial] sur [Désactivé]. Modifiez les paramètres uniquement si les problèmes décrits surviennent.

† Si vous spécifiez [Paramètres spéciaux C4], la vitesse d'impression diminue.

Les lignes fines ou les remplissages ne sont pas imprimés avec les couleurs indiquées, ou n'apparaissent pas du tout

02C7-074



Appliquez l'une des solutions suivantes, selon la cause du problème.

<Cause 1> Certaines des couleurs ne peuvent pas être reproduites en raison de la combinaison de couleurs ou de motifs utilisée.

Solution 1	Ajustez les couleurs dans l'application, puis relancez l'impression. Reportez-vous au manuel d'instructions fourni avec l'application.
Solution 2	Modifiez les motifs dans l'application, puis relancez l'impression. Reportez-vous au manuel d'instructions fourni avec l'application.

<Cause 2> Les couleurs peuvent avoir un aspect différent en fonction du motif de demi-tons.

Solution 1	Choisissez une couleur plus sombre et relancez l'impression. Reportez-vous au manuel d'instructions fourni avec l'application.
Solution 2	Rechargez le papier pour modifier le sens d'alimentation, puis relancez l'impression.

Les motifs ombrés ne sont pas imprimés dans la couleur correcte (celle spécifiée)

02C7-075

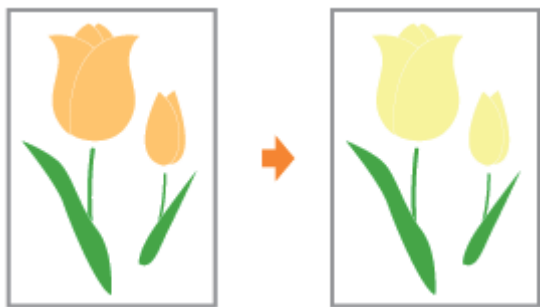

Procédez comme indiqué ci-après.

<Cause> Le motif ombré des données d'impression et le motif de dispersion de l'imprimante interfèrent l'un avec l'autre.

Solution 1	Relancez l'impression sans spécifier de motif ombré dans l'application. Reportez-vous au manuel d'instructions fourni avec l'application.
Solution 2	Appliquez la procédure suivante dans le pilote d'imprimante. <ol style="list-style-type: none">1. Affichez l'onglet [Qualité].2. Cliquez sur [Paramètres avancés].3. Définissez [Demi-tons couleur] ou [Demi-tons N&B] sur [Gradation] ou sur [Ton de couleur].

Les photos et autres images ne sont pas imprimées dans les couleurs affichées sur le moniteur

02C7-076



Procédez comme indiqué ci-après.

<Cause> Les méthodes appliquées pour ajuster la couleur à l'écran (RVB) et sur l'imprimante (JMC) sont différentes. Par conséquent, les couleurs affichées à l'écran ne sont pas toujours imprimées à l'identique.

Solution 1	<p>Appliquez la procédure suivante dans le pilote d'imprimante.</p> <ol style="list-style-type: none">1. Affichez l'onglet [Qualité].2. Cochez la case [Paramètres manuels des couleurs].3. Cliquez sur [Paramètres de couleur].4. Affichez l'onglet [Correspondance].5. Configurez [Méthode de correspondance] sur [Perceptuel [Couleur du moniteur adaptée]].
Solution 2	<p>Appliquez la procédure suivante dans le pilote d'imprimante.</p> <ol style="list-style-type: none">1. Affichez l'onglet [Qualité].2. Cochez la case [Paramètres manuels des couleurs].3. Cliquez sur [Paramètres de couleur].4. Affichez l'onglet [Correspondance].5. Sélectionnez [Correction du gamma] sous [Mode de correspondance].6. Modifiez la valeur de l'option [Gamma]. <p>† Plus la valeur est élevée, plus l'impression des données est sombre.</p>

Les motifs de remplissage et les bordures ne s'impriment pas dans la couleur correcte (celle spécifiée) même si la même couleur a été sélectionnée

02C7-077



Procédez comme indiqué ci-après.

<Cause> Un processus spécial peut être appliqué, en fonction de l'épaisseur de ligne de la bordure, afin d'imprimer clairement les lignes fines.

Solution

Appliquez la procédure suivante dans le pilote d'imprimante.

1. Affichez l'onglet [Qualité].
2. Cochez la case [Paramètres manuels des couleurs].
3. Cliquez sur [Paramètres de couleur].
4. Affichez l'onglet [Correspondance].
5. Sélectionnez [Correction du gamma] sous [Mode de correspondance].
6. Modifiez la valeur de l'option [Gamma].

† Plus la valeur est élevée, plus l'impression des données est sombre.

Ajustement de la couleur et d'autres valeurs pour l'impression

02C7-078

Cette imprimante vous permet d'imprimer en appliquant les ajustements et corrections suivants.

❖ Lissage des images

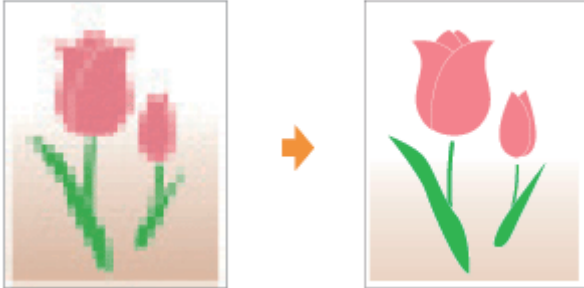

❖ Réglage de la densité d'encre

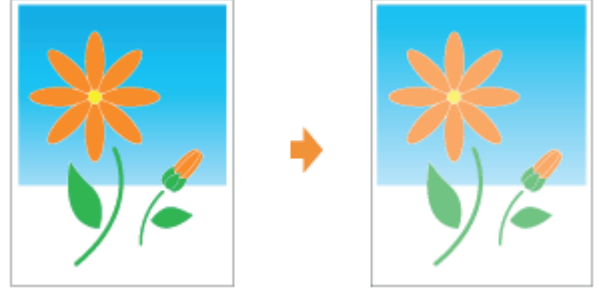

❖ Impression avec réglage de la luminosité et du contraste



❖ Ajustement de la couleur



❖ Mise en correspondance de la couleur avec l'écran



❖ Ajustement de la couleur (Calibrage)



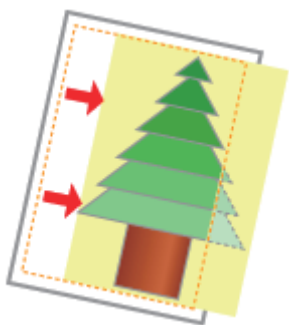

Appliquez l'une des solutions suivantes, selon la cause du problème.

<Cause 1> Vous avez spécifié une [Gouttière].

Solution	Appliquez la procédure suivante dans le pilote d'imprimante. <ol style="list-style-type: none">1. Affichez l'onglet [Finition].2. Cliquez sur [Gouttière].3. Réglez [Gouttière] sur "0".
-----------------	--

<Cause 2> La marge supérieure et la position du papier dans l'application ne sont pas spécifiées correctement.

Solution	Configurez correctement la marge supérieure et la position du papier dans l'application. Reportez-vous au manuel d'instructions fourni avec l'application.
-----------------	--

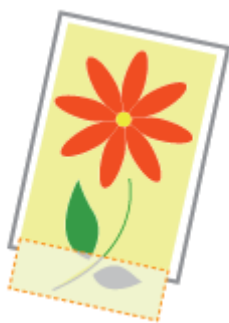

Appliquez l'une des solutions suivantes, selon la cause du problème.

<Cause 1> Le paramètre de mise à l'échelle n'est pas approprié.

Solution 1	<p>Appliquez la procédure suivante dans le pilote d'imprimante.</p> <ol style="list-style-type: none">1. Affichez l'onglet [Configuration page].2. Décochez la case [Echelle manuelle]. <p>† Si vous désélectionnez [Echelle manuelle], le facteur d'échelle est automatiquement défini d'après les valeurs [Format de page] et [Format sortie].</p>
Solution 2	<p>Appliquez la procédure suivante dans le pilote d'imprimante.</p> <ol style="list-style-type: none">1. Affichez l'onglet [Configuration page].2. Cochez la case [Echelle manuelle], puis spécifiez le facteur d'échelle approprié en fonction du format papier à utiliser.

<Cause 2> La position du papier n'est pas correcte.

Solution	<p>Chargez le papier correctement.</p> <p>➤ "Chargement du papier"</p>
-----------------	--

<Cause 3> Un document sans marge a été imprimé.

Solution 1	<p>Les données sont imprimées avec une marge de 5 mm (10 mm pour les enveloppes). Prévoyez une marge autour des données.</p> <p>➤ "Zone imprimable"</p>
Solution 2	<p>Appliquez la procédure suivante dans le pilote d'imprimante.</p> <ol style="list-style-type: none">1. Affichez l'onglet [Finition].2. Cliquez sur [Paramètres avancés].3. Configurez [Agrandir la zone d'impression et imprimer] sur [Activé]. <p>† Selon les données à imprimer, vous pouvez constater que l'impression est partiellement incomplète sur les bords du papier ou que des taches apparaissent pendant l'impression.</p>



Procédez comme indiqué ci-après.

<Cause> Le paramètre de mise à l'échelle n'est pas approprié.

Solution 1	<p>Appliquez la procédure suivante dans le pilote d'imprimante.</p> <ol style="list-style-type: none">1. Affichez l'onglet [Configuration page].2. Décochez la case [Echelle manuelle]. <p>† Si vous désélectionnez [Echelle manuelle], le facteur d'échelle est automatiquement défini d'après les valeurs [Format de page] et [Format sortie].</p>
Solution 2	<p>Appliquez la procédure suivante dans le pilote d'imprimante.</p> <ol style="list-style-type: none">1. Affichez l'onglet [Configuration page].2. Cochez la case [Echelle manuelle], puis spécifiez le facteur d'échelle approprié en fonction du format papier à utiliser.

Les données d'une page sont imprimées au milieu de la page précédente

02C7-07E

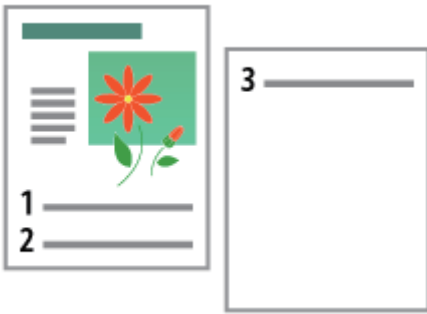

Procédez comme indiqué ci-après.

<Cause> Le paramètre d'interligne ou de lignes par page n'est pas correctement spécifié dans l'application.

Solution

Configurez le paramètre d'interligne ou de lignes par page dans l'application de manière à faire tenir les données sur une seule page, puis relancez l'impression.
Reportez-vous au manuel d'instructions fourni avec l'application.

L'imprimante éjecte des feuilles blanches (Rien ne s'imprime sur le papier)

02C7-07F

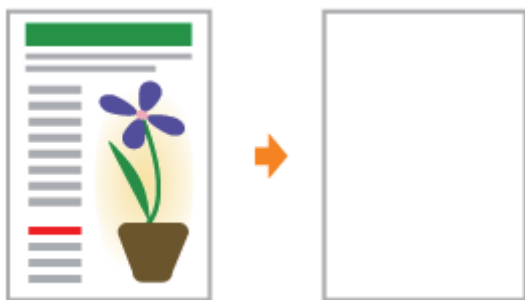

Appliquez l'une des solutions suivantes, selon la cause du problème.

<Cause 1> Les cartouches d'encre ont été installées mais la bande isolante n'a pas été retirée.

Solution

Sortez les cartouches d'encre de l'imprimante, retirez la bande isolante, puis réinstallez les cartouches dans l'imprimante.

➤ ["Remplacement de la cartouche d'encre"](#)

<Cause 2> Plusieurs feuilles de papier sont alimentées à la fois.

Solution

Déramez soigneusement le papier, puis alignez correctement les bords de la pile sur une surface dure et plane.

Déramez soigneusement. Aligned les bords.

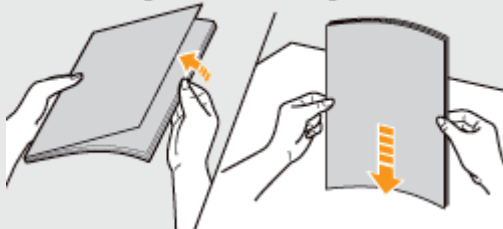

Toute la surface de la page est imprimée dans une couleur particulière

02C7-07H

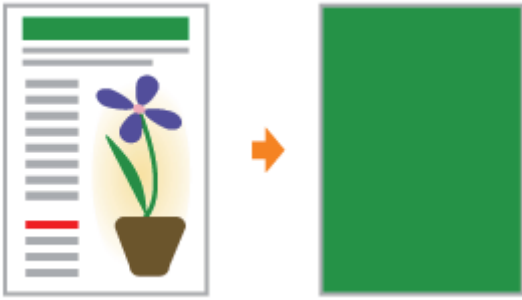

Appliquez l'une des solutions suivantes, selon la cause du problème.

<Cause 1> Le tambour photosensible de l'imprimante s'est détérioré.

Solution

Remplacez la cartouche à tambour par une cartouche neuve.
➤ "[Remplacement de la cartouche à tambour](#)"

<Cause 2> Un problème est survenu à l'intérieur de l'imprimante.

Solution

Si le message <Erreur de service> s'affiche dans la fenêtre d'état de l'imprimante, suivez la procédure de la section "[Lorsque le message <Erreur de service> s'affiche](#)".

L'impression est différente de l'affichage à l'écran

02C7-07J

Procédez comme indiqué ci-après.

<Cause> Ce problème se produit dans certaines applications, en fonction du type de traitement des données d'impression.

Solution

La procédure suivante, exécutée dans le pilote d'imprimante, peut permettre de résoudre le problème.

1. Affichez l'onglet [Finition].
2. Cliquez sur [Paramètres avancés].
3. Modifiez le paramètre [Mise en attente EMF].

† Lorsque l'option [Mise en attente EMF] est définie sur [Activé], la fenêtre d'état de l'imprimante ne s'affiche pas toujours automatiquement. Dans ce cas, affichez-la manuellement. (Pour en savoir plus sur l'affichage de la fenêtre d'état de l'imprimante, reportez-vous à "[Fenêtre d'état de l'imprimante](#)".)

Le rabat de l'enveloppe imprimée colle

02C7-07K

Appliquez l'une des solutions suivantes, selon la cause du problème.

<Cause 1> Vous avez utilisé une enveloppe inappropriée.

Solution

Remplacez cette enveloppe par un modèle accepté par cette imprimante.
➤ "Papier utilisable"

<Cause 2> En fonction du type d'enveloppe utilisé et de l'environnement d'exploitation (particulièrement dans un environnement à forte humidité), le rabat peut coller au corps des enveloppes.

Solution

Appliquez la procédure suivante dans le pilote d'imprimante.

1. Affichez l'onglet [Finition].
2. Cliquez sur [Paramètres avancés].
3. Configurez [Mode d'impression spécial] sur [Paramètres spéciaux B5].

† Normalement, utilisez l'imprimante avec [Mode d'impression spécial] sur [Désactivé]. Modifiez les paramètres uniquement si les problèmes décrits surviennent.

Plusieurs feuilles de papier sont alimentées à la fois

02C7-07L



Procédez comme indiqué ci-après.

<Cause> Vous utilisez un papier qui a tendance à s'alimenter plusieurs feuilles à la fois.

Solution

Déramez soigneusement le papier, puis alignez correctement les bords de la pile sur une surface dure et plane.

Déramez soigneusement. Alignez les bords.

The diagram consists of two parts. The left part shows a pair of hands carefully separating a sheet of paper from a stack, with an orange arrow indicating the upward movement of the sheet. The right part shows a pair of hands holding a sheet of paper over a flat surface, with an orange arrow pointing downwards to indicate the sheet being pressed against the surface to align its edges.

Les transparents ou les feuilles de papier couché se collent les uns aux autres, ou les images imprimées se décollent

02C7-07R



Appliquez la procédure suivante dans le pilote d'imprimante.

1. Affichez l'onglet [Finition].
2. Cliquez sur [Paramètres avancés].
3. Configurez [Mode d'impression spécial] sur [Paramètres spéciaux H2].

† Normalement, utilisez l'imprimante avec [Mode d'impression spécial] sur [Désactivé]. Modifiez les paramètres uniquement si les problèmes décrits surviennent.

† Si vous spécifiez [Paramètres spéciaux H2], la vitesse d'impression diminue.

La qualité d'impression est toujours médiocre à un endroit particulier (toujours le même) de la page

02C7-07S

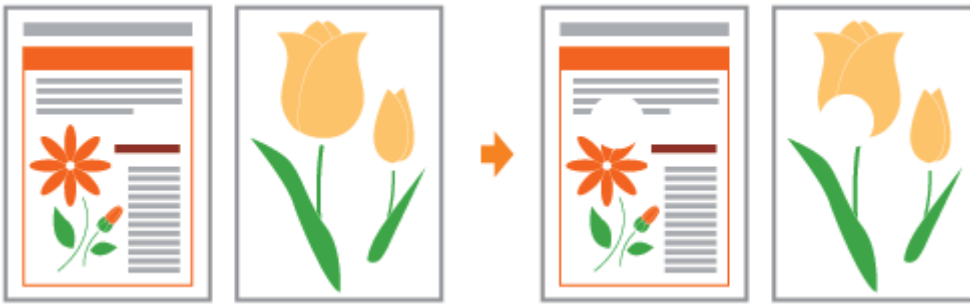

Appliquez la procédure suivante dans le pilote d'imprimante.

1. Affichez l'onglet [Finition].
2. Cliquez sur [Paramètres avancés].
3. Configurez [Mode d'impression spécial] sur [Paramètres spéciaux I1].

† Normalement, utilisez l'imprimante avec [Mode d'impression spécial] sur [Désactivé]. Modifiez les paramètres uniquement si les problèmes décrits surviennent.

† Si vous spécifiez [Paramètres spéciaux I1], la vitesse d'impression diminue.

↳ Points à retenir pour tirer le meilleur parti de l'imprimante

↳ Fonctionnement de base/Informations diverses pour Windows

↳ Pour les utilisateurs de Windows 8

Points à retenir pour tirer le meilleur parti de l'imprimante

02C7-07W

Vous pouvez optimiser l'utilisation de l'imprimante en vous familiarisant avec les tâches et fonctions logicielles livrées avec l'imprimante.

Pilote d'imprimante

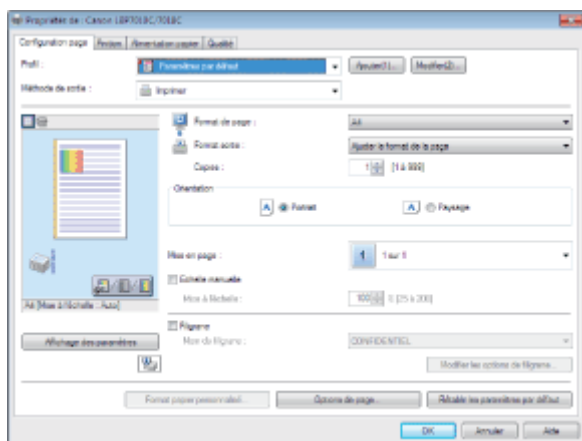

Le pilote d'imprimante est un logiciel qui permet de contrôler l'imprimante à l'aide d'instructions d'impression envoyées depuis l'ordinateur.

Le pilote d'imprimante est équipé d'une fonction d'impression très utile, que vous utilisez en combinant librement les paramètres.

➤ Affichage de l'écran des paramètres

<Collecte>

Economie de papier

Utilisation de fonctions pour des documents internes

Réglage précis de la qualité d'image ou des couleurs

➤ **Impression mise en page (Impression de N pages)**

➤ **Ajout d'un filigrane à un document à imprimer (impression avec filigrane)**

➤ **Ajustement de la qualité d'image ou des couleurs**

Fenêtre d'état de l'imprimante

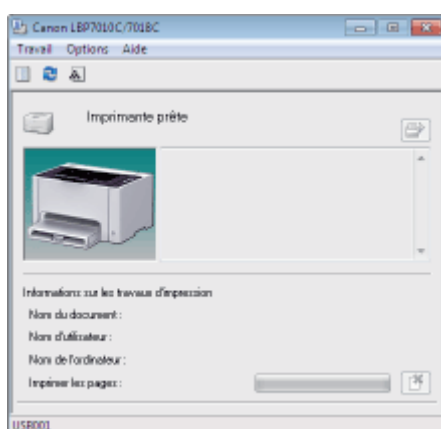

La fenêtre d'état de l'imprimante est un élément logiciel qui permet de connaître l'état de l'imprimante, de spécifier les paramètres de l'appareil, etc.

La fenêtre d'état de l'imprimante est particulièrement utile car elle indique simplement l'état de l'imprimante, notamment les bourrages papier, la durée de vie des cartouches d'encre et le manque de papier, à l'aide de messages, d'animations, etc.

➤ Fenêtre d'état de l'imprimante

<Collecte>

Annulation d'un travail

Nettoyage périodique

Economie d'énergie

➤ **Annulation d'un travail en cours d'impression d'un seul clic**

➤ **Nettoyage et maintenance de l'imprimante**

➤ **Mode d'économie d'énergie**

- ❖ Affichage de [Poste de travail] ou [Ordinateur]
- ❖ Affichage de la page d'accueil du CD-ROM
- ❖ Vérification de la version de processeur utilisée sous Windows Vista, 7 ou Server 2008
- ❖ Impression d'une page de test sous Windows
- ❖ Vérification de la communication bidirectionnelle
- ❖ Affichage du dossier des imprimantes
- ❖ Vérification des imprimantes du serveur d'impression
- ❖ Vérification du port

Affichage de [Poste de travail] ou [Ordinateur]

Windows 2000

Double-cliquez sur [Poste de travail] sur le bureau.

Windows XP Windows Server 2003

Dans le menu [Démarrer], sélectionnez [Poste de travail].

Windows Vista Windows 7 Windows Server 2008

Dans le menu [Démarrer], sélectionnez [Ordinateur].

Affichage de la page d'accueil du CD-ROM

Si la page d'accueil du CD-ROM ne s'affiche pas quand vous insérez le CD-ROM dans le lecteur, procédez comme suit.

† Dans ce manuel, le nom du lecteur de CD-ROM est toujours "D:". Le vôtre peut avoir un nom différent, selon l'ordinateur utilisé.

Windows 2000 Windows XP Windows Server 2003

1. Dans le menu [Démarrer], sélectionnez [Exécuter].
2. Saisissez "D:\French\MInst.exe".

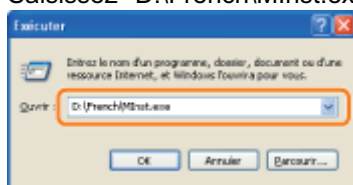

3. Cliquez sur [OK].

Windows Vista Windows 7 Windows Server 2008

1. Entrez "D:\French\MInst.exe" dans [Rechercher] (ou dans [Rechercher les programmes et fichiers]), dans le menu [Démarrer].



2. Appuyez sur la touche [ENTREE] du clavier.

Vérification de la version de processeur utilisée sous Windows Vista, 7 ou Server 2008

Si vous n'êtes pas certain d'utiliser un système Windows Vista/7/Server 2008 32 ou 64 bits, vous pouvez le vérifier en procédant comme suit.

Dans le menu [Démarrer], sélectionnez [Panneau de configuration].

2

Affichez les options [Système].

Windows Vista Windows 7 Windows Server 2008 R2

Cliquez sur [Système et maintenance] ou [Système et sécurité] → [Système].

Windows Server 2008

Double-cliquez sur [Système].

3

Vérifiez la version du processeur.

Pour un système d'exploitation 32 bits

La mention [Système d'exploitation 32 bits] est affichée.

Pour un système d'exploitation 64 bits

La mention [Système d'exploitation 64 bits] est affichée.

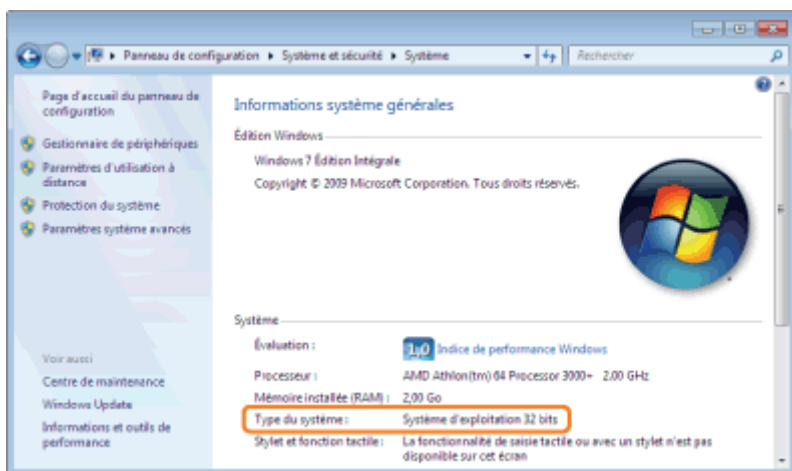

Impression d'une page de test sous Windows

Vous pouvez vérifier le fonctionnement du pilote d'imprimante en imprimant une page de test sous Windows.

1

Chargez du papier A4 dans le bac multifonctions.

❖ "Chargement du papier"

REMARQUE

Ouvrez le bac secondaire avant d'imprimer.

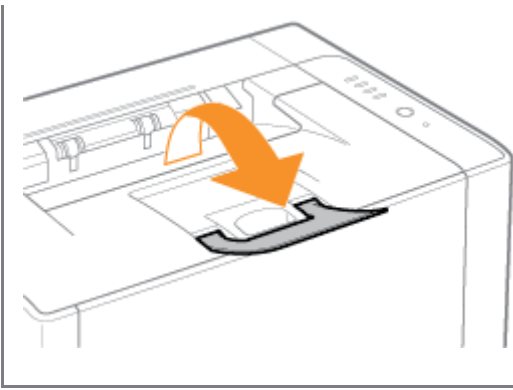

2

Ouvrez le dossier des imprimantes.

➤ Affichage du dossier des imprimantes

3

Cliquez avec le bouton droit sur l'icône de votre imprimante, puis sélectionnez [Propriétés de l'imprimante] ou [Propriétés] dans le menu contextuel.

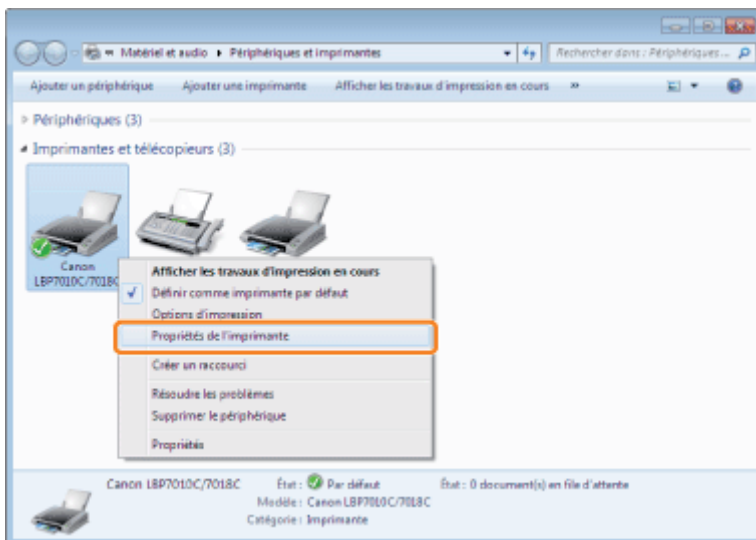

4

Imprimez une page de test.

- (1) Affichez l'onglet [Général].
- (2) Cliquez sur [Imprimer une page de test] pour lancer l'impression de la page de test.

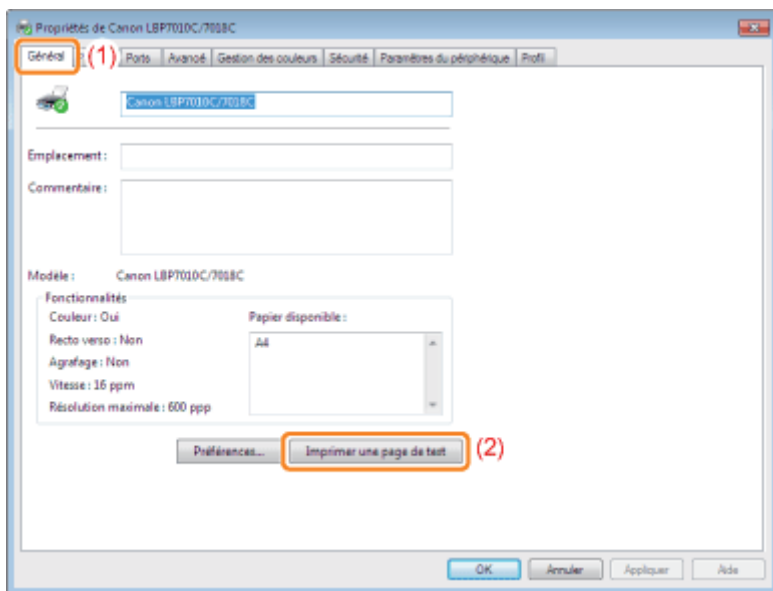

Vérification de la communication bidirectionnelle

1

Ouvrez le dossier des imprimantes.

- Affichage du dossier des imprimantes

2

Cliquez avec le bouton droit sur l'icône de votre imprimante, puis sélectionnez [Propriétés de l'imprimante] ou [Propriétés] dans le menu contextuel.

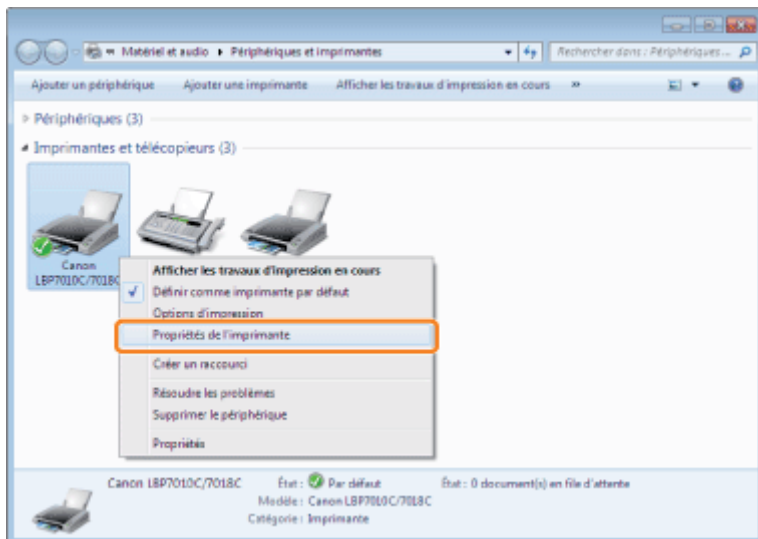

3

Vérifiez la communication bidirectionnelle.

- (1) Affichez l'onglet [Ports].
- (2) Vérifiez que la case [Activer la gestion du mode bidirectionnel] est cochée.

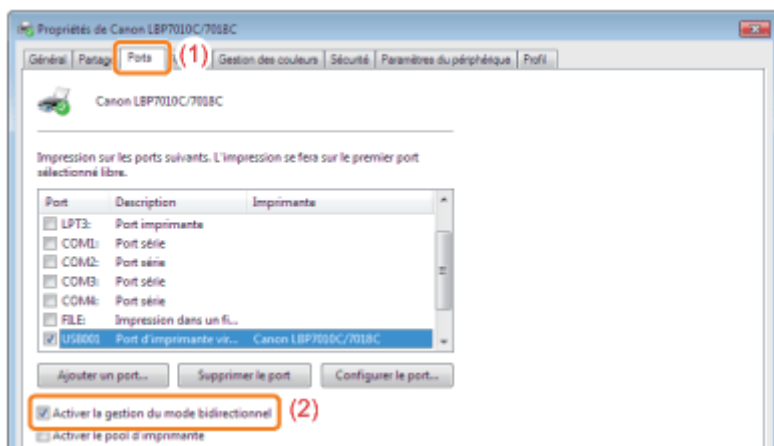

IMPORTANT

Maintenez la case [Activer la gestion du mode bidirectionnel] cochée.

Si la case n'est pas cochée, l'impression est impossible.

Affichage du dossier des imprimantes

Windows 2000

Dans le menu [Démarrer], sélectionnez [Paramètres] → [Imprimantes].

Windows XP Professionnel Windows Server 2003

Dans le menu [Démarrer], sélectionnez [Imprimantes et télécopieurs].

Windows XP Edition familiale

Dans le menu [Démarrer], sélectionnez [Panneau de configuration], puis cliquez sur [Imprimantes et autres périphériques] → [Imprimantes et télécopieurs].

Windows Vista

Dans le menu [Démarrer], sélectionnez [Panneau de configuration], puis cliquez sur [Imprimante].

Windows 7 Windows Server 2008 R2

Dans le menu [Démarrer], sélectionnez [Périphériques et imprimantes].

Windows Server 2008

Dans le menu [Démarrer], sélectionnez [Panneau de configuration], puis double-cliquez sur [Imprimantes].

Vérification des imprimantes du serveur d'impression

1

Ouvrez l'[Explorateur Windows].

Dans le menu [Démarrer], sélectionnez [Tous les programmes] ou [Programmes] → [Accessoires] → [Explorateur Windows].

2

Vérifiez les imprimantes du serveur d'impression.

(1) Sélectionnez le serveur d'impression dans [Favoris réseau] ou [Réseau].

(2) Vérifiez que l'icône de votre imprimante est affichée.

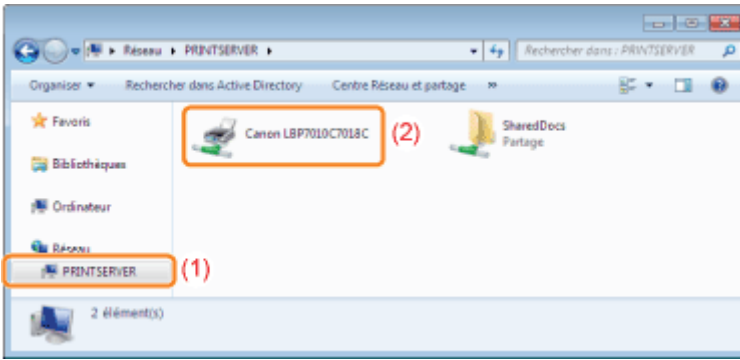

Vérification du port

1

Ouvrez le dossier des imprimantes.

➤ Affichage du dossier des imprimantes

2

Cliquez avec le bouton droit sur l'icône de votre imprimante, puis sélectionnez [Propriétés de l'imprimante] ou [Propriétés] dans le menu contextuel.

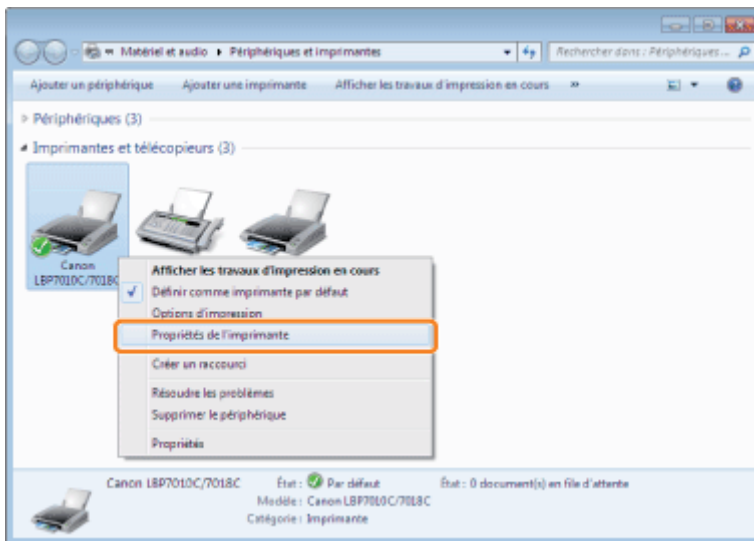

3

Vérifiez le port.

- (1) Affichez l'onglet [Ports].
- (2) Vérifiez que le port est correctement sélectionné.

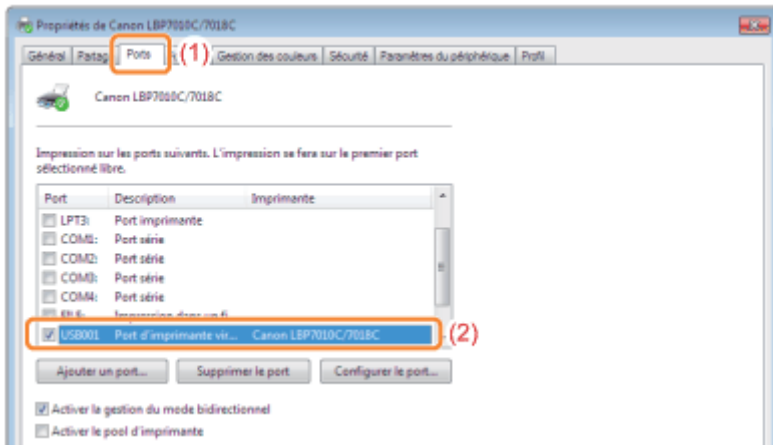

Adresses

02C7-07Y

CANON INC.

30-2, Shimomaruko 3-chome, Ohta-ku, Tokyo 146-8501, Japan

CANON MARKETING JAPAN INC.

16-6, Konan 2-chome, Minato-ku, Tokyo 108-8011, Japan

CANON U.S.A., INC.

One Canon Plaza, Lake Success, NY 11042, U.S.A.

CANON EUROPA N.V.

Bovenkerkerweg, 59-61, 1185 XB Amstelveen, The Netherlands

CANON CHINA CO. LTD.

15F Jinbao Building No.89, Jinbao Street, Dongcheng District, Beijing 100005, PRC

CANON SINGAPORE PTE LTD

1 HarbourFront Avenue, #04-01 Keppel Bay Tower, Singapore 098632

CANON AUSTRALIA PTY LTD

1 Thomas Holt Drive, North Ryde, Sydney NSW 2113, Australia

CANON GLOBAL WORLDWIDE SITES

<http://www.canon.com/>

Pour les utilisateurs de Windows 8

02C7-083

Cette imprimante prend en charge Windows 8. Pour les procédures d'utilisation ou les descriptions lorsque vous utilisez Windows 8, reportez-vous aux descriptions de Windows Vista/7. Cette section décrit les précautions lorsque vous utilisez cette imprimante avec Windows 8. Veuillez à lire attentivement le contenu décrit dans cette section avant d'utiliser l'imprimante.

Précautions à prendre pour les procédures

Veillez à passer sur le bureau lorsque vous effectuez les procédures suivantes.

- Installation et désinstallation du pilote d'imprimante
- Affichage de la fenêtre d'état de l'imprimante
- Paramètres détaillés du pilote d'imprimante *

* Cependant, il est possible que les paramètres spécifiés sur le bureau ne soient pas reflétés selon les applications de Windows Store.