INSTRUKCJA OBSŁUGI

SPEAK2 55

Technologia dla życia w każdym rytmie

© 2023 GN Audio A/S. Wszystkie prawa zastrzeżone. Jabra® jest znakiem towarowym GN Audio A/S. Znak słowny i logo Bluetooth® są zarejestrowanymi znakami towarowymi należącymi do firmy Bluetooth SIG Inc. i ich wykorzystywanie przez firmę GN Audio A/S podlega licencji.

Wyprodukowano w Chinach
MODEL: PHS080W

Deklaracja zgodności jest dostępna na stronie internetowej www.jabra.pl/doc

1. Witamy.....5
2. Informacje ogólne 6
2.1 Wersja Microsoft Teams
2.2 Wersja UC
2.3 Dołączone akcesoria
2.4 Opcjonalne akcesoria
3. Wskazówki dotyczące ustawiania urządzenia 9
4. Ładowanie 10
4.1 Ładowanie przez USB
4.2 Automatyczne wyłączanie
4.3 Stan baterii
5. Podłączanie..... 13
5.1 Podłączenie do komputera
5.2 Łączenie ze smartfonem lub tabletem
6. Obsługa 15
6.1 Typowe użytkowanie
6.2 Obsługa wielu połączeń
6.3 Przycisk Smart
6.4 Przycisk Microsoft Teams
6.5 Stan pierścienia LED
6.6 Powiadomienia dźwiękowe
6.7 Automatycznie łączenie
6.8 Przywracanie ustawień fabrycznych

7. Aplikacje i aktualizacja oprogramowania sprzętowego 29

7.1 Jabra Direct

7.2 Aktualizacja oprogramowania sprzętowego

8. Pomoc 31

8.1 Najczęściej zadawane pytania (FAQ) i dane techniczne

8.2 Konserwacja urządzenia Jabra

8.3 Utrzymanie urządzenia Jabra w czystości

1. Witamy

Dziękujemy za wybór urządzenia Jabra Speak2 55. Mamy nadzieję, że korzystanie z niego będzie przyjemnością.

Oto niektóre z kluczowych funkcji urządzenia Jabra Speak2 55:

- Dźwięk z pełnym dupleksem zapewniający naturalnie brzmiące rozmowy
- Cztery mikrofony kształtujące wiązkę z funkcją redukcji hałasu
- Normalizacja Poziomu Głosu wyrównuje wszystkie głosy
- Pełnozakresowy głośnik 50 mm i dźwięk szerokopasmowy
- Certyfikaty wiodących platform spotkań wirtualnych
- Wykończenia z aluminium i osłona głośnika z tkaniny

2. Informacje ogólne

2.1 Wersja Microsoft Teams

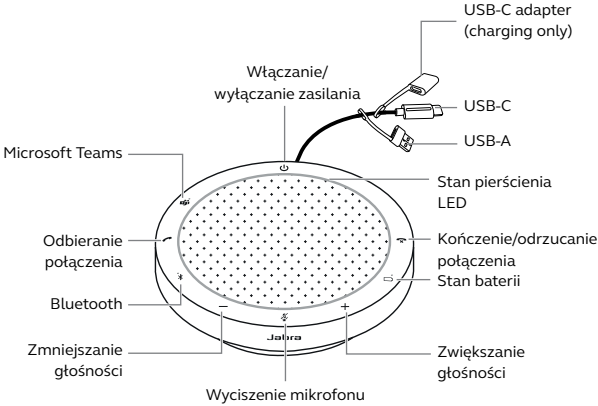

2.2 Wersja UC

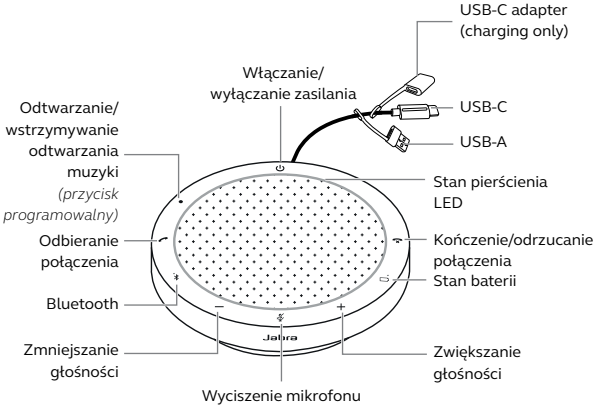
USB-C adapter
(charging only)
Włączanie/
wyłączanie zasilania
USB-C
USB-A
Odtwarzanie/
wstrzymywanie
odtwarzania
muzyki
*(przycisk
programowalny)*
Stan pierścienia
LED
Odbieranie
połączenia
Kończenie/odrzucanie
połączenia
Stan baterii
Bluetooth
Jabra
Zmniejszanie
głośności
Zwiększanie
głośności
Wyciszenie mikrofonu

2.3 Dołączone akcesoria

Futerał podróżny

2.4 Opcjonalne akcesoria

Opcjonalne akcesoria są dostępne na stronie internetowej jabra.pl/accessories

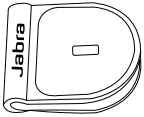

Adapter gniazda Jabra Kensington

3. Wskazówki dotyczące ustawiania urządzenia

Aby uzyskać optymalną jakość dźwięku, ustaw zestaw głośnomówiący na środku stołu w maksymalnej odległości 2,3 m od każdego z uczestników spotkania, ale nie bliżej niż w odległości 0,5 m.

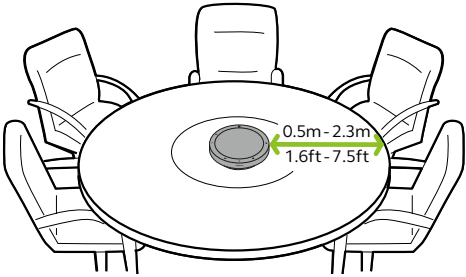

4. Ładowanie

4.1 Ładowanie przez USB

Podłącz zestaw głośnomówiący do zasilacza USB za pomocą załączonego przewodu USB. Baterie umożliwiają 12 godzin pracy bezprzewodowej. Szybkie ładowanie jest możliwe przy wykorzystaniu przewodu USB-C i w zależności od mocy wyjściowej gniazda.

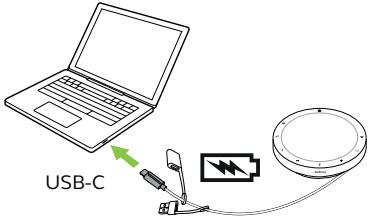

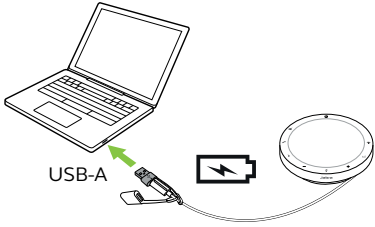

4.2 Automatyczne wyłączanie

Zestaw głośnomówiący automatycznie wyłączy się, aby oszczędzać baterię, jeśli nie będzie połączony z urządzeniem Bluetooth przez 15 minut.

Jeśli zestaw głośnomówiący jest połączony z urządzeniem Bluetooth i nie jest podłączony do zasilania, automatycznie wyłączy się po 8 godzinach bezczynności.

4.3 Stan baterii

Aby wyświetlić aktualny stan baterii dotknij przycisku **Stanu baterii** (Battery status). Pierścień LED będzie sygnalizował stan naładowania baterii sygnałem świetlnym.

W przypadku krytycznie niskiego poziomu naładowania baterii dioda LED, znajdująca się przy przycisku **Stanu baterii** (Battery status) będzie migać na czerwono.

Średni stan baterii

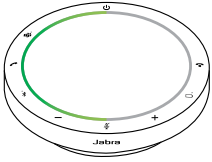

Bateria niemal całkowicie rozładowana

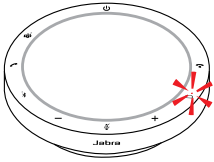

5. Podłączanie

Zaleca się podłączenie zestawu do komputera, korzystając ze zintegrowanego przewodu USB, ponieważ takie połączenie zostało zatwierdzone i gwarantuje optymalną jakość dźwięku. Standardowe połączenie z komputerem poprzez łączność Bluetooth nie zostało zatwierdzone i może nie gwarantować takiej samej jakości, co połączenie USB.

5.1 Podłączenie do komputera

Podłącz zestaw głośnomówiący do gniazda USB-C lub USB-A komputera.

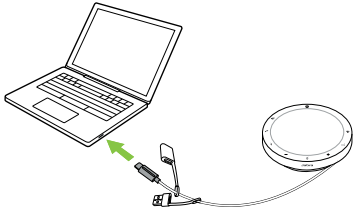

Może zajść potrzeba ustawienia zestawu głośnomówiącego Jabra Speak2 55 jako urządzenia odtwarzającego i nagrywającego w ustawieniach dźwięku systemu operacyjnego i ustawieniach dźwięku narzędzia do wideokonferencji (takiego jak aplikacja Microsoft Teams, Zoom, Cisco Webex itp.).

Nie należy zdejmować adaptera USB-A z przewodu ani korzystać z niego do podłączenia innych urządzeń.

5.2 Łączenie ze smartfonem lub tabletem

Przytrzymaj przycisk **Bluetooth** przez 3 sekundy i postępuj zgodnie z instrukcjami głosowymi, aby sparować urządzenie ze smartfonem lub tabletem. Zasięg połączenia Bluetooth wynosi do 10 m.

Aby rozłączyć lub połączyć urządzenie, dotknij przycisku **Bluetooth** ponownie.

6. Obsługa

Wersja Microsoft Teams

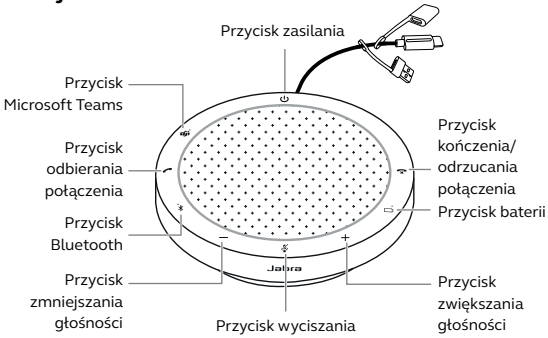

* Certyfikowany dla połączeń USB. Standardowe połączenia Bluetooth nie są certyfikowane.

Wersja UC

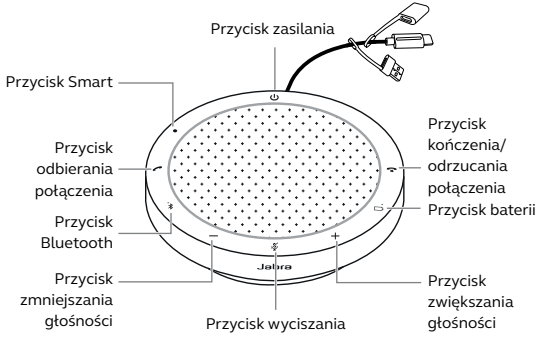

6.1 Typowe użytkowanie

	CO	JAK
	Włączanie/wyłączanie zasilania	Przytrzymaj (2 sek.) przycisk **zasilania** (Power)
	Odbieranie połączenia	Dotknij przycisku **odbierania połączeń** (Answer call)
	Kończenie/odrzucanie połączenia	Dotknij przycisku **zakończenia połączenia** (End call)
−/+	Zmniejszanie/ zwiększanie głośności	Dotknij (lub przytrzymaj) **przycisku zmniejszania** (Volume down) lub **zwiększania głośności** (Volume up)
	Wyciszanie/wyłączanie wyciszenia mikrofonu	Dotknij przycisku **wyciszania** (Mute)
	Stan baterii	Dotknij przycisku **baterii** (Battery)
	Parowanie Bluetooth	Przytrzymaj (3 sek.) przycisk **Bluetooth** i postępuj zgodnie z poleceniami głosowymi
	Łączenie z poprzednio sparowanym urządzeniem Bluetooth	Dotknij przycisku **Bluetooth**

	CO	JAK
	Przenieś okno Microsoft Teams na pierwszy plan na komputerze	Dotknij przycisku **Microsoft Teams***
	Dołącz do aktywnego spotkania Microsoft Teams	Dotknij przycisku **Microsoft Teams*** na zestawie głośnomówiącym, gdy miga, aby otworzyć ekran przed dołączeniem do spotkania. Dotknij ponownie przycisku, aby dołączyć do spotkania.
	Podnoszenie/ opuszczanie ręki podczas spotkania w aplikacji Microsoft Teams	Przytrzymaj (2 sek.) przycisk **Microsoft Teams***
	Odtwarzanie/ wstrzymywanie odtwarzania muzyki (domyślne) lub asystent głosowy urządzenia mobilnego	Dotknij przycisku **Smart**

* Funkcja przycisku zależy od konfiguracji aplikacji Microsoft Teams na komputerze. Certyfikowany dla połączenia USB. Standardowe połączenia Bluetooth nie są certyfikowane.

6.2 Obsługa wielu połączeń

	CO	JAK
	Wstrzymanie aktualnego połączenia i odebranie połączenia przychodzącego	Dotknij przycisku **odbierania połączeń** (Answer call)
	Przełączanie między połączeniem wstrzymanym a aktywnym	Dotknij przycisku **odbierania połączeń** (Answer call)
	Odrzucenie połączenia przychodzącego i kontynuowanie bieżącego	Dotknij przycisku **kończenia/ odrzucenia połączenia**

6.3 Przycisk Smart

Możesz skonfigurować ustawienia przycisku **Smart** za pomocą aplikacji Jabra Direct.

Dostępne opcje obejmują:

- Odtwarzanie/wstrzymywanie odtwarzania muzyki (domyślne)
- Asystent głosowy urządzenia mobilnego
- Brak

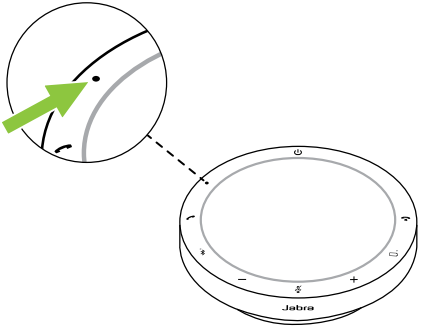

6.4 Przycisk Microsoft Teams

Działanie diody LED znajdującej się przy przycisku **Microsoft Teams** zależy od aktualnego stanu aplikacji Microsoft Teams.

Pod przyciskiem Microsoft Teams znajduje się mała wypustka, aby sprawnie zlokalizować go dotykiem.

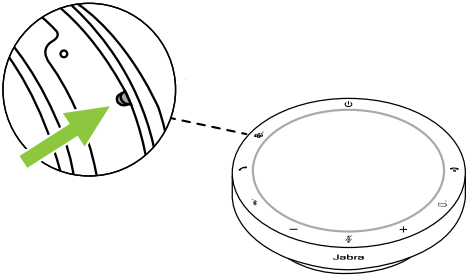

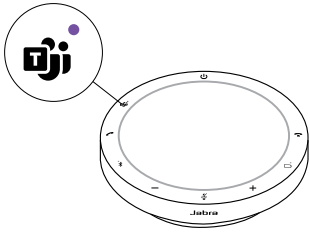

CO WIDZISZ		CO TO OZNACZA
	Dioda LED świeci w sposób ciągły na fioletowo	Nawiązano połączenie z Microsoft Teams
	Dioda LED błyska na fioletowo	• Gotowość do dołączenia do spotkania Microsoft Teams

Dołączanie do spotkania Microsoft Teams

W momencie gdy rozpocznie się zaplanowanie spotkanie Microsoft Teams, dioda LED znajdująca się obok przycisku **Microsoft Teams** na będzie błyskać na fioletowo. Dotknij przycisku **Microsoft Teams** na zestawie głośnomówiącym, gdy miga, aby otworzyć ekran przed dołączeniem do spotkania. Dotknij ponownie przycisku, aby dołączyć do spotkania.

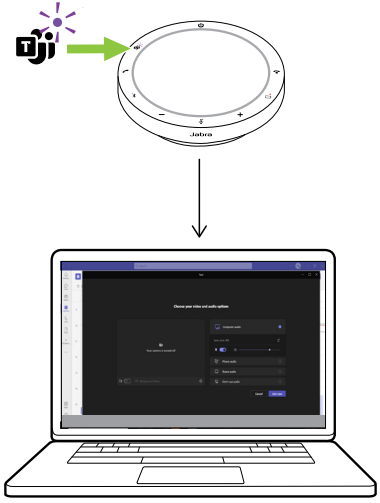

Przenoszenie okna Microsoft Teams na pierwszy plan

Jeśli aplikacja Microsoft Teams jest uruchomiona i zminimalizowana, dotknij przycisku **Microsoft Teams** na zestawie głośnomówiącym, aby zmaksymalizować okno aplikacji i przenieść je na pierwszy plan na komputerze.

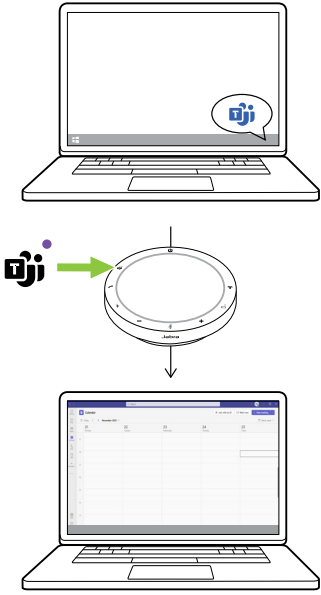

Podnoszenie/opuszczanie ręki podczas spotkania w aplikacji Microsoft Teams

Podczas spotkania Microsoft Teams, przytrzymaj (2 sek.) przycisk **Microsoft Teams** znajdujący się na zestawie głośnomówiącym, aby podnieść/opuścić rękę. Działanie zostanie potwierdzone symbolem żółtej dłoni, która pojawi się obok Twojego imienia.

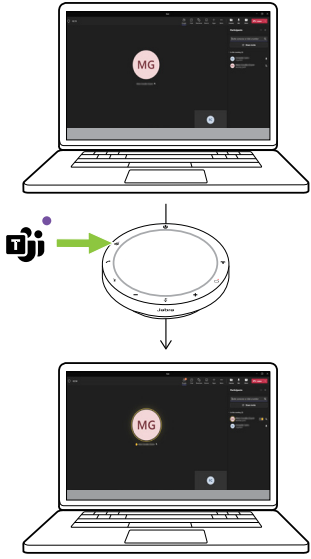

6.5 Stan pierścienia LED

PIERŚCIEŃ LED	STAN
	Podczas rozmowy
	Wyciszony
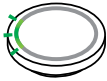	Połączenie przychodzące
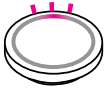	Przywracanie ustawień fabrycznych
	Aktualizacja oprogramowania sprzętowego
	Przesyłanie muzyki/treści

6.6 Powiadomienia dźwiękowe

Zestaw głośnomówiący sygnalizuje przywrócenie ustawień fabrycznych, stan baterii, parowania oraz połączenia Bluetooth. Sygnał lub komunikaty głosowe można wybrać za pomocą aplikacji Jabra Direct.

Dostępne języki obejmują: angielski, francuski, chiński (mandaryński), niemiecki, francuski, japoński, koreański i hiszpański.

6.7 Automatycznie łączenie

Po włączeniu opcji automatycznego łączenia (opcja jest domyślnie włączona) zestaw głośnomówiący połączy się automatycznie z ostatnio sparowanym urządzeniem Bluetooth.

W przypadku gdy zestaw głośnomówiący jest używany w sali konferencyjnej lub przez kilka osób, zaleca się wyłączenie funkcji automatycznego łączenia, aby uniknąć połączeń z niezamierzonymi urządzeniami. W przypadku wyłączenia funkcji automatycznego łączenia zestaw głośnomówiący umożliwi nawiązanie wyłącznie jednego połączenia Bluetooth jednocześnie, a wszelkie uprzednio sparowane urządzenia Bluetooth zostaną usunięte. Oznacza to konieczność ich ponownego sparowania z zestawem głośnomówiącym.

Funkcja automatycznego łączenia może być skonfigurowana w aplikacji Jabra Direct.

Aby sparować urządzenie z zestawem głośnomówiącym, przytrzymaj (3 sek.) przycisk **Bluetooth** na zestawie głośnomówiącym i postępuj zgodnie z komunikatami głosowymi.

6.8 Przywracanie ustawień fabrycznych

Przywrócenie ustawień fabrycznych zestawu głośnomówiącego Jabra spowoduje usunięcie listy sparowanych urządzeń Bluetooth oraz wszystkich ustawień osobistych. Po przywróceniu ustawień fabrycznych konieczne jest ponowne sparowanie zestawu głośnomówiącego Jabra Speak2 55 z urządzeniami Bluetooth.

Aby przywrócić ustawienia fabryczne, przytrzymaj przycisk **odbierania połączenia** (Answer call) oraz **kończenia połączenia** (End call) przez 8 sekund, aż do wyemitowania komunikatu „restore to factory default” (Przywracanie ustawień fabrycznych).

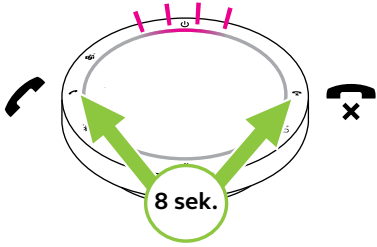

7. Aplikacje i aktualizacja oprogramowania sprzętowego

7.1 Jabra Direct

Jabra Direct to aplikacja komputerowa opracowana do obsługi, optymalizacji ustawień oraz zarządzania urządzeniami Jabra.

Pobierz najnowszą bezpłatną wersję ze strony jabra.pl/direct

7.2 Aktualizacja oprogramowania sprzętowego

Aktualizacje oprogramowania sprzętowego poprawiają wydajność lub dodają nowe funkcje do urządzeń Jabra. Oprogramowanie Jabra Direct przekaże powiadomienia o dostępnej aktualizacji oprogramowania sprzętowego.

Podłącz urządzenie Jabra Speak2 55 do komputera za pomocą przewodu USB.

8. Pomoc

8.1 Najczęściej zadawane pytania (FAQ) i dane techniczne

Najczęściej zadawane pytania, certyfikaty i dane techniczne są dostępne na stronie jabra.pl/support.

8.2 Konserwacja urządzenia Jabra

- Z urządzenia Jabra Speak2 55 można korzystać wyłącznie w pomieszczeniach.
- Należy unikać przechowywania urządzenia w temperaturach ekstremalnych (powyżej 45°C lub poniżej -20°C).
- Należy unikać korzystania z urządzenia w temperaturach ekstremalnych (powyżej 45°C lub poniżej 0°C).
- Nie należy wystawiać zestawu głośnomówiącego na działanie deszczu. Należy unikać zanurzania zestawu głośnomówiącego w cieczach.
- Nie należy zakrywać siatki głośnika ani przycisków zestawu głośnomówiącego nalepkami ani etykietami.

8.3 Utrzymanie urządzenia Jabra w czystości

Zachowaj swój zestaw głośnomówiący w czystości, przestrzegając tych najlepszych praktyk dotyczących higieny.

1. Wyczyść zestaw głośnomówiący przy pomocy zwykłego płynu do mycia naczyń, upewniając się, że nadmiar płynu został usunięty. Stosuj wyłącznie wodę z mydłem. Nie używaj silnych środków czyszczących.
2. Delikatnie wytrzyj produkt, upewniając się, że na powierzchni zestawu nie pozostały mydliny.
3. Pozwól urządzeniu doschnąć przez przynajmniej minutę.
4. Wyczyść powierzchnię, przecierając ją suchą lub delikatnie zwilżoną wodą szmatką.
5. Pozwól urządzeniu wyschnąć.
6. Gdy produkt nie jest stosowany, zachowaj go w czystości, unikając kontaktu z brudnymi powierzchniami i przechowuj go w futerale podróżnym.