PCE-BE92BT

WiFi 7 PCIe Adapter
(For 802.11 a/b/g/n/ac/ax/be Wireless Networks)

WiFi 7 PCIe 無線網路卡
（用於802.11 a/b/g/n/ac/ax/be 無線網路）

WiFi 7 PCIe 无线网卡
（用于802.11 a/b/g/n/ac/ax/be无线网路）

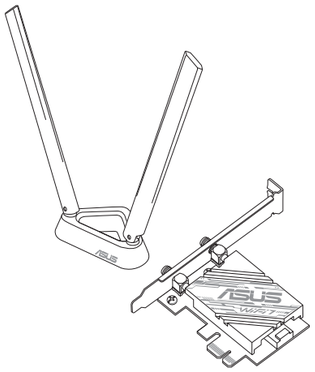

Quick Start Guide
Kullanım Klavuzu

Setting up a Home Network

1. Turn off your computer, unplug the power cord, and open the system cover. Insert the PCE-BE92BT wireless adapter onto the PCI Express x1 slot, and ensure that it is seated completely.

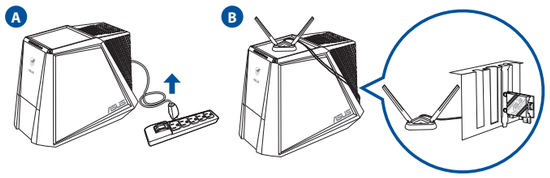

2. Scan the QR code below or download the PCE-BE92BT driver from the website (asus.click/PCE-BE92BT_Driver), then follow the onscreen instructions to complete the Wi-Fi installation.

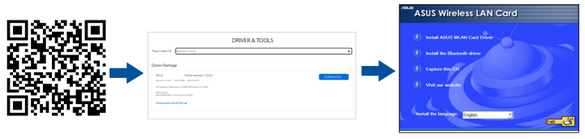

3. When the setup is complete, connect your desktop PC to the Internet wirelessly via PCE-BE92BT.

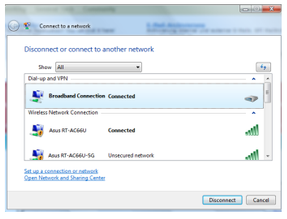

U22465 / First Edition / August 2023

Setting up a Home Network

4. Connect one end of the bundled USB cable to the USB port on PCE-BE92BT and the other end to the F_USB connector on the motherboard.

Scan the QR code below or download the PCE-BE92BT driver from the website (asus.click/PCE-BE92BT_Driver), then follow the onscreen instructions to complete the Bluetooth installation.

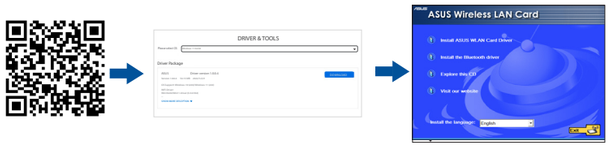

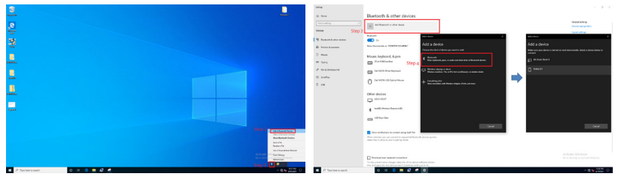

5. Adjust the antenna base to get the best signal with your router.

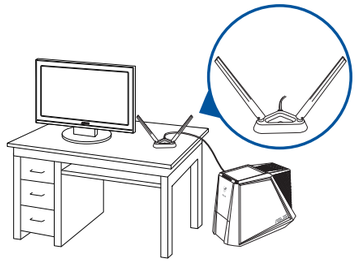

English
1. Turn off your computer, unplug the power cord, and open the system cover. Insert the PCE-BE92BT wireless adapter onto the PCI Express x1 slot, and ensure that it is seated completely.
2. Scan the QR code below or download the PCE-BE92BT driver from the website (asus.click/PCE-BE92BT_Driver), then follow he onscreen instructions to complete the Wi-Fi installation.
3. When the setup is complete, connect your desktop PC to the Internet wirelessly via PCE-BE92BT.
4. Connect one end of the bundled USB cable to the USB port on PCE-BE92BT and the other end to the F_USB connector on the motherboard.
   Scan the QR code below or download the PCE-BE92BT driver from the website (asus.click/PCE-BE92BT_Driver), then follow the onscreen instructions to complete the Bluetooth installation.
5. Adjust the antenna base to get the best signal with your router.
   * Enjoy high-speed performance by enabling 320 MHz bandwidth on your router.

Dansk
1. Sluk din computer, træk stikket ud af stikkontakten og åbn systembeslaget. Slut den trådløse adapter PCE-BE92BT til stikket PCI Express x1, og sørg for at det tilsluttes ordentligt.
2. Scan nedenstående QR-kode, eller download PCE-BE92BT-driveren på hjemmesiden (asus.click/PCE-BE92BT_Driver), og følg derefter vejledningerne på skærmen for, at gennemføre Wi-Fi-installationen.
3. Når opsætningen er færdig, skal du oprette en trådløs forbindelse til internettet fra din pc via PCE-BE92BT.
4. Forbind den ene ende af det medfølgende USB-kabel til USB-porten på PCE-BE92BT og den anden ende til F_USB-stikket på bundkortet.
   Scan nedenstående QR-kode, eller download PCE-BE92BT-driveren på hjemmesiden (asus.click/PCE-BE92BT_Driver), og følg derefter vejledningerne på skærmen for, at gennemføre Wi-Fi-installationen.
5. Juster antennefoden, for at opnå det bedste signal til din router.
   * Få større hastigheder ved at slå 320 MHz båndbredde til på din router.

Norsk
1. Slå av datamaskinen, koble fra strømledningen, og åpne systemdekselet. Sett PCE-BE92BT-trådløsadapteren inn i PCI Express x1-sporet, og sørg for at det sitter godt.
2. Skann QR-koden nedenfor eller last ned driveren til PCE-BE92BT fra nettstedet (asus.click/PCE-BE92BT_Driver), og følg så instruksjonene på skjermen for å fullføre installasjonen av Wi-Fi.
3. Når oppsettet er ferdig, kan du koble den stasjonære PC-en til Internett trådløst via PCE-BE92BT.
4. Koble den ene enden av den medfølgende USB-kabelen til USB-porten på PCE-BE92BT og den andre enden til F_USB-porten på hovedkortet.
   Skann QR-koden nedenfor eller last ned driveren til PCE-BE92BT fra nettstedet (asus.click/PCE-BE92BT_Driver), og følg så instruksjonene på skjermen for å fullføre installasjonen av Wi-Fi.
5. Juster antennebasen for å best signal med ruteren.
   * Få høyhastighets ytelse ved å aktivere 320 MHz båndbredde på ruteren.

Svenska
1. Stäng av datorn, dra ut sladden ur uttaget och öppna systemets lucka. Sätt i den trådlösa PCE-BE92BT-adaptern i PCI Express x1-facket, och se til att den sitter i helt.
2. Skanna QR-koden nedan eller hämta PCE-BE92BT-drivrutinen från webbplatsen (asus.click/PCE-BE92BT_Driver), och följ anvisningarna på skärmen för att slutföra Wi-Fi-installationen.
3. När installationen är klar, anslut den stationära datorn trådlöst via PCE-BE92BT.
4. Anslut ena änden av den medföljande USB-kabeln till USB-porten på PCE-BE92BT, och den andra änden till F_USB-kontakten på moderkortet.
   Skanna QR-koden nedan eller hämta PCE-BE92BT-drivrutinen från webbplatsen (asus.click/PCE-BE92BT_Driver), och följ anvisningarna på skärmen för att slutföra Wi-Fi-installationen.
5. Justera antennbasen för att få bästa signal till routern.
   * Njut av höghastighetsprestanda genom att aktivera 320 MHz bandbredd på din router.

Tiếng Việt
1. Tắt máy tính, ngắt dây nguồn và mở nắp vỏ máy. Lắp card không dây PCE-BE92BT vào 1 khe cắm PCI Express và đảm bảo nó được lắp khít hoàn toàn.
2. Quét mã QR bên dưới hoặc tải xuống driver PCE-BE92BT từ trang web (asus.click/PCE-BE92BT_Driver), sau đó thực hiện theo hướng dẫn trên màn hình để hoàn tất cài đặt Wi-Fi.
3. Khi quá trình cài đặt hoàn tất, hãy kết nối máy tính để bàn với mạng không dây thông qua PCE-BE92BT.
4. Cắm đầu này của cáp USB kèm theo vào cổng USB trên PCE-BE92BT và đầu còn lại vào đầu cắm F_USB trên bo mạch chủ.
   Quét mã QR bên dưới hoặc tải xuống driver PCE-BE92BT từ trang web (asus.click/PCE-BE92BT_Driver), sau đó thực hiện theo hướng dẫn trên màn hình để hoàn tất cài đặt Wi-Fi.
5. Điều chỉnh đế ăng ten từ tính để thu tín hiệu tốt nhất bằng router của bạn.
   * Tận hưởng hiệu suất tốc độ cao bằng cách bật băng thông 320 HMz trên router của bạn.

Bahasa Malayu
1. Matikan komputer anda, cabut palam kord kuasa dan buka penutup sistem. Masukkan penyesuai wayarles PCE-BE92BT ke slot PCI Express x1 dan pastikan bahawa ia dimasukkan sepenuhnya.
2. Imbas kod QR di bawah atau muat turun pemacu PCE-BE92BT daripada laman web (asus.click/PCE-BE92BT_Driver), kemudian ikut arahan pada skrin untuk melengkapkan pemasangan Wi-Fi.
3. Apabila penyediaan lengkap, sambungkan PC desktop anda ke Internet secara wayarles melalui PCE-BE92BT.
4. Sambungkan satu hujung kabel USB tergabung ke port USB pada PCE- BE92BT dan hujung yang satu lagi ke penyambung F_USB pada papan induk.
   Imbas kod QR di bawah atau muat turun pemacu PCE-BE92BT daripada laman web (asus.click/PCE-BE92BT_Driver), kemudian ikut arahan pada skrin untuk melengkapkan pemasangan Wi-Fi.
5. Laraskan tapak antena magnetik untuk mendapatkan isyarat terbaik dengan penghala anda.
   * Nikmati prestasi berkelajuan tinggi dengan mendayakan lebar jalur 320 MHz pada penghala anda.

Français
1. Éteignez votre ordinateur, débranchez le câble d'alimentation et ouvrez le boîtier. Insérez l'adaptateur Wi-Fi du PCE-BE92BT dans le slot PCI Express x1 jusqu'à ce qu'il soit bien en place.
2. Scannez le code QR ci-dessous ou téléchargez le pilote du PCE-BE92BT sur le site (asus.click/PCE-BE92BT_Driver), puis suivez les instructions à l'écran pour terminer l'installation du Wi-Fi.
3. Une fois la configuration terminée, connectez votre ordinateur au réseau sans fil par le biais du PCE-BE92BT.
4. Connectez une extrémité du câble USB au port USB situé sur le PCE-BE92BT et l'autre extrémité au connecteur F_USB situé sur la carte mère.
   Scannez le code QR ci-dessous ou téléchargez le pilote du PCE-BE92BT sur le site (asus.click/PCE-BE92BT_Driver), puis suivez les instructions à l'écran pour terminer l'installation du Bluetooth.
5. Ajustez la base d'antenne magnétique pour améliorer la qualité du signal Wi-Fi du routeur.
   * Profitez de performances haute vitesse en activant la bande passante de 320 MHz sur votre routeur.

Deutsch
1. Schalten Sie Ihren Computer aus, ziehen Sie das Netzkabel heraus und öffnen die Systemabdeckung. Setzen Sie den PCE-BE92BT WLAN-Adapter in den PCI Express x1 Steckplatz ein und achten Sie darauf, dass er vollständig steckt.
2. Scannen Sie unten den QR-Code oder laden Sie den PCE-BE92BT-Treiber von der Webseite herunter (asus.click/PCE-BE92BT_Driver) und befolgen Sie die Bildschirmanweisungen zum Abschließen der WLAN-Installation.
3. Wenn die Einrichtung abgeschlossen ist, verbinden Sie Ihren Desktop PC über PCE-BE92BT drahtlos mit dem Internet.
4. Verbinden Sie das eine Ende des mitgelieferten USB-Kabels mit dem USB-Anschluss am PCE-BE92BT und das andere Ende mit dem F_USB-Anschluss auf dem Motherboard.
   Scannen Sie unten den QR-Code oder laden Sie den PCE-BE92BT-Treiber von der Webseite herunter (asus.click/PCE-BE92BT_Driver) und befolgen Sie die Bildschirmanweisungen zum Abschließen der Bluetooth-Installation.
5. Richten Sie den Antennenfuß aus, um die beste Verbindung mit Ihrem Router zu erhalten.
   * Genießen Sie die High-Speed-Leistung, indem Sie die 320 MHz Bandbreite auf Ihrem Router aktivieren.

Italiano
1. Spegnere il computer, scollegare il cavo di alimentazione e aprire il coperchio del sistema. Inserire l'adattatore wireless PCE-BE92BT nello slot PCI Express x1 e assicurarsi che sia inserito completamente.
2. Eseguire la scansione del codice QR qui sotto o scaricare il driver PCE-BE92BT dal sito web (asus.click/PCE-BE92BT_Driver), quindi seguire le istruzioni sullo schermo per completare l'installazione Wi-Fi.
3. Quando l'installazione è completata connettete il vostro desktop PC ad Internet tramite una rete wireless grazie al PCE-BE92BT.
4. Collegate un'estremità del cavo USB in dotazione alla porta USB del PCE-BE92BT e l'altra estremità al connettore F_USB sulla scheda madre.
   Eseguire la scansione del codice QR qui sotto o scaricare il driver PCE-BE92BT dal sito web (asus.click/PCE-BE92BT_Driver), quindi seguire le istruzioni sullo schermo per completare l'installazione Wi-Fi.
5. Regolate l'antenna in modo da ottenere il miglior segnale possibile dal vostro router.
   * Godetevi prestazioni ad alta velocità abilitando la banda 320 MHz sul vostro router.

Lietuvių
1. Išjunkite kompiuterį, atjunkite maitinimo kabelį ir atidarykite sistemos dangtį. Prijunkite belaidį adapterį „PCE-BE92BT" prie „PCI Express" lizdo „x1" ir įsitikinkite, ar jis tinkamai prijungtas.
2. Nuskaitykite toliau pateiktą QR kodą arba atsisiųskite PCE-BE92BT tvarkyklę iš svetainės (asus.click/PCE-BE92BT_Driver), tada, vykdydami ekrane pateikiamus nurodymus, įdiekite „Wi-Fi".
3. Kai sąranka užbaigta, prijunkite darbalaukio kompiuterį prie belaidžio interneto naudodamiesi PCE-BE92BT.
4. Vieną pateiktojo USB kabelio galą prijunkite prie PCE-BE92BT USB prievado, o kitą galą – prie pagrindinės plokštės F_USB jungties.
   Nuskaitykite toliau pateiktą QR kodą arba atsisiųskite PCE-BE92BT tvarkyklę iš svetainės (asus.click/PCE-BE92BT_Driver), tada, vykdydami ekrane pateikiamus nurodymus, įdiekite „Wi-Fi".
5. Sureguliuokite antenos pagrindą, kad maršrutizatorius gautų geriausią signalą.
   * Mėgaukitės didelės spartos ryšiu, įjungdami 320 MHz plačiajuostį ryšį savo kelvedyje.

Latviski
1. Izslēdziet datoru, izvelciet strāvas vadu un atveriet sistēmas pārsegu. Ievietojiet PCE-BE92BT bezvadu adapteri PCI Express x1 slotā un pārliecinieties, vai tas ir pilnībā ievietots.
2. Skenējiet zemāk esošo QR kodu vai lejupielādējiet PCE-BE92BT dzini no vietnes (asus.click/PCE-BE92BT_Driver), pēc tam izpildiet ekrānā sniegtos norādījumus, lai pabeigtu Wi-Fi instalēšanu.
3. Kad pabeigta iestatīšana, pieslēdziet galddatoru internetam ar bezvadu savienojumu, izmantojot PCE-BE92BT.
4. Pieslēdziet pievienotā USB kabeļa vienu galu pie PCE-BE92BT USB porta un otru galu pie mātesplates F_USB savienotāja.
   Skenējiet zemāk esošo QR kodu vai lejupielādējiet PCE-BE92BT dzini no vietnes (asus.click/PCE-BE92BT_Driver), pēc tam izpildiet ekrānā sniegtos norādījumus, lai pabeigtu Wi-Fi instalēšanu.
5. Noregulējiet antenas pamatni, lai saņemtu labāko maršrutētāja signālu.
   * Izbaudiet ātrdarbīgu veiktspēju, maršrutētājā iespējojot 320 MHz joslas platumu.

Português
1. Desligue o seu computador e o cabo de alimentação e abra a tampa do sistema. Insira o adaptador sem fios PCE-BE92BT na ranhura PCI Express x1, e certifique-se de que está corretamente encaixado.
2. Efetue a leitura do código QR apresentado abaixo ou transfira o controlador PCE-BE92BT a partir do website (asus.click/PCE-BE92BT_Driver) e siga as instruções exibidas no ecrã para concluir a instalação de Wi-Fi.
3. Quando a instalação estiver concluída, ligue o seu PC à Internet sem fios através da placa PCE-BE92BT.
4. Ligue uma extremidade do cabo USB fornecido à porta USB do PCE-BE92BT e a outra extremidade ao conector F_USB da placa principal.
   Efetue a leitura do código QR apresentado abaixo ou transfira o controlador PCE-BE92BT a partir do website (asus.click/PCE-BE92BT_Driver) e siga as instruções exibidas no ecrã para concluir a instalação de Wi-Fi.
5. Ajuste a antena para captar o melhor sinal do seu router.
   * Desfrute de alta velocidade ativando a largura de banda de 320 MHz no seu router.

Română
1. Opriți computerul, deconectați cablul de alimentare și deschideți capacul sistemului. Introduceți adaptorul wireless PCE-BE92BT în fanta PCI Express x1 și asigurați-vă că este fixat complet.
2. Scanați codul QR de mai jos sau descărcați driverul PCE-BE92BT de pe website (asus.click/PCE-BE92BT_Driver), apoi urmați instrucțiunile de pe ecran pentru a finaliza instalarea Wi-Fi.
3. După finalizarea configurării, conectați PC-ul la internet fără fir, prin intermediul unității PCE-BE92BT.
4. Conectați un capăt al cablului USB livrat la portul USB de pe PCE-BE92BT și capătul celălalt la conectorul F_USB pe placa e bază.
   Scanați codul QR de mai jos sau descărcați driverul PCE-BE92BT de pe website (asus.click/PCE-BE92BT_Driver), apoi urmați instrucțiunile de pe ecran pentru a finaliza instalarea Wi-Fi.
5. Reglați antena pentru a obține cel mai bun semnal cu routerul dvs.
   * Activați lățimea de undă de 320 MHz pe routerul dvs. și bucurați-vă de viteză mare.

Polski
1. Wyłącz komputer, odłącz przewód zasilający i otwórz pokrywę systemu. Włóż kartę sieci bezprzewodowej PCE-BE92BT do gniazda PCI Express x1 i upewnij się, że została prawidłowo osadzona.
2. Zeskanuj poniższy kod QR lub pobierz sterownik PCE-BE92BT z witryny (asus.click/PCE-BE92BT_Driver), a następnie wykonaj instrukcje ekranowe, aby ukończyć instalację Wi-Fi.
3. Po zakończeniu ustawień, połącz komputer desktop PC z internetem bezprzewodowo, przez PCE-BE92BT.
4. Podłącz jedną wtyczkę dostarczonego kabla USB do portu USB urządzenia PCE-BE92BT, a drugą wtyczkę do złącza F_USB na płycie głównej.
   Zeskanuj poniższy kod QR lub pobierz sterownik PCE-BE92BT z witryny (asus.click/PCE-BE92BT_Driver), a następnie wykonaj instrukcje ekranowe, aby ukończyć instalację Wi-Fi.
5. Wyreguluj podstawę anteny, aby uzyskać najlepszy sygnał połączenia z routerem.
   * Korzystaj z dużej szybkości, włączając na routerze pasmo 320 MHz.

Español
1. Apague el equipo, desenchufe el cable de alimentación y abra la tapa del sistema. Inserte el adaptador inalámbrico PCE-BE92BT en la ranura PCI Express x1 y asegúrese de que está asentado completamente.
2. Escanee el código QR a continuación o descargue el controlador PCE-BE92BT desde el sitio web (asus.click/PCE-BE92BT_Driver) y, a continuación, siga las instrucciones que aparezcan en la pantalla para completar la instalación de Wi-Fi.
3. Use la utilidad ASUS para configurar la tarjeta PCE-BE92BT.
4. Conecte un extremo del cable USB incluido al puerto USB de PCE-BE92BT y el otro extremo al conector F_USB de la placa base.
   Escanee el código QR a continuación o descargue el controlador PCE-BE92BT desde el sitio web (asus.click/PCE-BE92BT_Driver) y, a continuación, siga las instrucciones que aparezcan en la pantalla para completar la instalación de Wi-Fi.
5. Ajuste la base de la antena para obtener la mejor señal con su enrutador.
   * Disfrute del rendimiento de alta velocidad habilitando el ancho de banda de 320 MHz en el enrutador.

Українська
1. Вимкніть комп'ютер, вийміть з розетки шнур живлення і відкрийте корпус. Вставте бездротовий адаптер PCE-BE92BT до отвору PCI Express x1 і переконайтеся, що він повністю став на місце.
2. Скануйте QR-код нижче або завантажте драйвер PCE-BE92BT з веб-сайту (asus.click/PCE-BE92BT_Driver) і виконуйте інструкції на екрані, аби завершити інсталяцію Wi-Fi.
3. Коли настроювання завершене, встановіть бездротове підключення стаціонарного ПК до Інтернет до PCE-BE92BT.
4. Підключіть один кінець USB-кабелю з комплекту до USB-порту на PCE-BE92BT, а інший кінець – до сполучувача F_USB на материнській платі.
   Скануйте QR-код нижче або завантажте драйвер PCE-BE92BT з веб-сайту (asus.click/PCE-BE92BT_Driver) і виконуйте інструкції на екрані, аби завершити інсталяцію Wi-Fi.
5. Відрегулюйте основу антени, щоб отримати найкращий прийом сигналу маршрутизатором. Примітка: Якщо будь-які предмети пошкоджені або відсутні, зверніться до дистрибютора.
   * Отримайте надзвичайну швидкість, активувавши діапазон 320 МГц на маршрутизаторі.

Nederlands
1. Schakel uw computer uit, koppel de voedingskabel los en open het deksel van het systeem. Stop de draadloze PCE-BE92BT-adapter in de PCI Express x1-sleuf en controleer of deze stevig is aangesloten.
2. Scan de onderstaande QR-code of download het PCE-BE92BT-stuurprogramma vanaf de website (asus.click/PCE-BE92BT_Driver) en volg dan de instructies op het scherm om de wifi-installatie te voltooien.
3. Wanneer de installatie is voltooid, kunt u met uw desktopcomputer een draadloze internetverbinding maken via PCE-BE92BT.
4. Sluit het ene uiteinde van de bijgeleverde USB-kabel aan op de USB-poort op de PCE-BE92BT en het andere uiteinde op de F_USB- aansluiting op het moederbord.
   Scan de onderstaande QR-code of download het PCE-BE92BT-stuurprogramma vanaf de website (asus.click/PCE-BE92BT_Driver) en volg dan de instructies op het scherm om de wifi-installatie te voltooien.
5. Stel de antennevoet af om het beste signaal te ontvangen met uw router.
   * Geniet van prestaties aan hoge snelheid door 320 MHz bandbreedte in te schakelen op uw router.

Ελληνικά
1. Απενεργοποιήστε τον υπολογιστή σας, βγάλτε το καλώδιο από την πρίζα και ανοίξτε το κάλυμμα του συστήματος. Συνδέστε τον ασύρματο προσαρμογέα PCE-BE92BT στην υποδοχή PCI Express x1 και βεβαιωθείτε ότι έχει συνδεθεί σωστά.
2. Σαρώστε τον παρακάτω κωδικό QR ή κάντε λήψη του προγράμματος οδήγησης PCE-BE92BT από τον ιστότοπο (asus.click/PCE-BE92BT_Driver) και, στη συνέχεια, ακολουθήστε τις οδηγίες στην οθόνη για να ολοκληρώσετε την εγκατάσταση του Wi-Fi.
3. Όταν ολοκληρωθεί η εγκατάσταση, συνδέστε τον επιτραπέζιο Η/Υ ασύρματα στο internet μέσω του PCE-BE92BT.
4. Συνδέστε το ένα άκρο του καλωδίου USB του πακέτου στη θύρα USB στο PCE-BE92BT και το άλλο άκρο στο σύνδεσμο F_USB στη μητρική κάρτα.
   Σαρώστε τον παρακάτω κωδικό QR ή κάντε λήψη του προγράμματος οδήγησης PCE-BE92BT από τον ιστότοπο (asus.click/PCE-BE92BT_Driver) και, στη συνέχεια, ακολουθήστε τις οδηγίες στην οθόνη για να ολοκληρώσετε την εγκατάσταση του Wi-Fi.
5. Προσαρμόστε την κεραία για να λαμβάνετε το καλύτερο δυνατό σήμα με το δρομολογητή σας.
   * Απολαύστε απόδοση υψηλής ταχύτητας ενεργοποιώντας εύρος ζώνης 320 MHz στον δρομολογητή σας.

한국어
1. 컴퓨터를 끄고 전원 코드를 뽑은 후 시스템 커버를 엽니다. PCE-BE92BT 무선 어댑터를 PCI Express x1 슬롯에 끼우고 완전히 끼워졌는지 확인하십시오.
2. 아래의 QR 코드를 스캔하거나 웹사이트(asus.click/PCE-BE92BT_Driver)에서 PCE-BE92BT 드라이버를 다운로드한 다음 화면 지침에 따라 Wi-Fi 설치를 완료하십시오.
3. 설치가 완료되면 PCE-BE92BT 를 통해 원격으로 데스크톱 PC 를 인터넷에 연결하십시오.
4. 함께 제공된 USB 케이블의 한쪽 끝을 PCE-BE92BT 의 USB 포트에, 반대쪽 끝을 메인보드의 F_USB 커넥터에 연결합니다.
   아래의 QR 코드를 스캔하거나 웹사이트(asus.click/PCE-BE92BT_Driver)에서 PCE-BE92BT 드라이버를 다운로드한 다음 화면 지침에 따라 Wi-Fi 설치를 완료하십시오.
5. 라우터가 최고의 신호를 수신하도록 안테나 받침대를 조정합니다.
   * 라우터에서 320 MHz의 대역폭을 사용하여 고속 성능을 만끽하세요.

Srpski
1. Isključite kompjuter, izvucite kabl za struju i otvorite poklopac sistema. Ubacite PCE-BE92BT bežični adapter u prorez za PCI Express x1 i proverite da je potpuno ušao.
2. Skenirajte QR kod ispod ili preuzmite PCE-BE92BT drajver sa internet prezentacije (asus.click/PCE-BE92BT_Driver), a potom pratite uputstva na ekranu da obavite Wi-Fi instalaciju.
3. Kada je instaliranje završeno, bežično povežite svoj desktop PC na internet preko PCE-BE92BT.
4. Povežite jedan kraj priloženog USB kabla za USB priključak na PCE-BE92BT uređaju, a drugi kraj za F_USB konektor na matičnoj ploči.
   Skenirajte QR kod ispod ili preuzmite PCE-BE92BT drajver sa internet prezentacije (asus.click/PCE-BE92BT_Driver), a potom pratite uputstva na ekranu da obavite Wi-Fi instalaciju.
5. Podesite osnovu antene da dobijete najbolji signal od svog rutera.
   * Uživajte u radu velike brzine omogućavanjem opsega od 320 MHz na svom ruteru.

日本語
1. コンピュータの電源をオフにし、電源ケーブルをコンセントから抜き、カバーを取り外します。PCE-BE92BTをPCI Express x1 スロットへ確実に固定されるように取り付けます。
2. （Wi-Fiを使用する場合）QRコードのスキャン、またはWebサイト (asus.click/PCE-BE92BT_Driver)からPCE-BE92BTドライバーをダウンロードし、画面の指示に従ってWLANカードドライバーをインストールします。
3. セットアップ完了後にPCE-BE92BTによりデスクトップPCからインターネットへ接続します。
4. （Bluetoothを使用する場合）PCE-BE92BT本体コネクタとデスクトップPCのマザーボードコネクタを同梱されているBluetoothケーブルにより接続します。
   QRコードのスキャン、またはWebサイト (asus.click/PCE-BE92BT_Driver)からPCE-BE92BTドライバーをダウンロードし、画面の指示に従ってBluetoothドライバーをインストールします。
5. ご利用環境においてアンテナベースを電波の受信感度が良い場所へ設置します。

РУССКИЙ
1. Выключите компьютер, отсоедините кабель питания и откройте крышку системы. Вставьте беспроводной адаптер PCE-BE92BT в слот PCI Express x1 и убедитесь, что он правильно установлен.
2. Отсканируйте QR-код ниже или скачайте драйвер PCE-BE92BT с сайта (asus.click/PCE-BE92BT_Driver), затем следуйте инструкциям на экране для завершения установки Wi-Fi.
3. После завершения настройки подключите Ваш ПК к интернету через PCE-BE92BT.
4. Подключите один конец поставляемого в комплекте кабеля USB к порту USB PCE-BE92BT, а другой конец к разъему F_USB на материнской плате.
   Отсканируйте QR-код ниже или скачайте драйвер PCE-BE92BT с сайта (asus.click/PCE-BE92BT_Driver), затем следуйте инструкциям на экране для завершения установки Bluetooth.
5. Отрегулируйте подставку для получения наилучшего сигнала от роутера.
   * Наслаждайтесь высокой скоростью, включив диапазон 320 МГц на вашем роутере.

Eesti
1. Lülitage arvuti välja, eemaldage toitejuhe ja avage seadme kaas. Pange kaardipilusse PCI Express x1 juhtmeta võrgu kaart PCE-BE92BT ja kontrollige, et see on pesas nõuetekohaselt.
2. Skannige järgnevat QR-koodi või laadige alla PCE-BE92BT draiver veebisaidilt (asus.click/PCE-BE92BT_Driver), seejärel järgige ekraanil antavaid juhiseid, et Wi-Fi installida.
3. Kui häälestus on lõpule viidud, siis ühendage lauaarvuti traadita Internetiga, kasutades ruuterit PCE-BE92BT.
4. Ü hendage komplekti kuuluva USB-kaabli üks ots adapteri PCE-BE92BT ühte porti ja teine ots F_USB konnektoriga emaplaadil.
   Skannige järgnevat QR-koodi või laadige alla PCE-BE92BT draiver veebisaidilt (asus.click/PCE-BE92BT_Driver), seejärel järgige ekraanil antavaid juhiseid, et Wi-Fi installida.
5. Reguleerige antenni alust, et ruuter leiaks tugevaima signaali
   * Saate oma ruuteril sisse lülitada suure ülekandekiiruse 320 MHz.

Magyar
1. Kapcsolja ki a számítógépét, húzza ki a tápkábelt, és nyissa ki a rendszer fedelét. Helyezze be a PCE-BE92BT vezeték nélküli adaptert a PCI Express (x1) nyílásba, és ellenőrizze, hogy megfelelően illeszkedik.
2. Olvassa be az alábbi QR-kódot, vagy töltse le a PCE-BE92BT illesztőprogramot a weboldalról (asus.click/PCE-BE92BT_Driver), majd kövesse a képernyőn megjelenő utasításokat a Wi-Fi telepítés befejezéséhez.
3. A telepítés végén csatlakoztassa az asztali PC-t vezeték nélküli az internethez a PCE-BE92BT eszközön keresztül.
4. Csatlakoztassa a tartozékként kapott USB-kábel egyik végét a PCE-BE92BT eszközön lévő USB-portba, a másik végét pedig az alaplapon lévő F_USB csatlakozóba.
   Olvassa be az alábbi QR-kódot, vagy töltse le a PCE-BE92BT illesztőprogramot a weboldalról (asus.click/PCE-BE92BT_Driver), majd kövesse a képernyőn megjelenő utasításokat a Wi-Fi telepítés befejezéséhez.
5. Állítsa más irányba az antennatalpat a router lehető legjobb vétele érdekében.
   * Ha engedélyezi a 320 MHz-es sávszélességet a routeren, nagy sebességű teljesítményben lehet része.

Slovensky
1. Izklopite računalnik, izključite napajalni kabel in odprite pokrov sistema. Brezžični adapter PCE-BE92BT vstavite v režo PCI Express x1 in poskrbite, da bo dobro vstavljen.
2. Naskenujte kód QR nižšie alebo si stiahnite ovládač PCE-BE92BT z webovej lokality (asus.click/PCE-BE92BT_Driver) a potom podľa pokynov na obrazovke dokončite inštaláciu siete Wi-Fi.
3. Po dokončení inštalácie pripojte svoj stolový PC k internetu bezdrôtovým spôsobom pomocou PCE-BE92BT.
4. Jeden koniec dodaného USB kábla pripojte k USB portu na zariadení PCE-BE92BT a druhý koniec pripojte ku konektoru F_USB na základnej doske
   Naskenujte kód QR nižšie alebo si stiahnite ovládač PCE-BE92BT z webovej lokality (asus.click/PCE-BE92BT_Driver) a potom podľa pokynov na obrazovke dokončite inštaláciu siete Wi-Fi.
5. Nastavte základňu antény na dosiahnutie najlepšieho signálu z vášho smerovača.ča.
   * Zapnite vo svojom smerovači šírku pásma 320 MHz a vychutnajte si výkon s vysokou rýchlosťou.

Čeština
1. Vypněte počítač, odpojte napájecí kabel a otevřete kryt systému. Vložte bezdrátový adaptér PCE-BE92BT do slotu PCI Express x1 a ujistěte se, že je zcela zastrčen.
2. Oskenujte níže uvedený QR kód nebo stáhněte ovladač PCE-BE92BT z webu (asus.click/PCE-BE92BT_Driver) a potom proveďte instalaci Wi-Fi podle zobrazených pokynů.
3. Po dokončení instalace připojte stolní počítač k Internetu bezdrátově prostřednictvím PCE-BE92BT.
4. Připojte jeden konec přiloženého kabelu USB k portu USB na zařízení PCE-BE92BT a druhý konec ke konektoru F_USB na základní desce.
   Oskenujte níže uvedený QR kód nebo stáhněte ovladač PCE-BE92BT z webu (asus.click/PCE-BE92BT_Driver) a potom proveďte instalaci Wi-Fi podle zobrazených pokynů.
5. Aktivujte si pásmo 320 MHz ve svém směrovači a užívejte si vysokorychlostní výkon.

Suomi
1. Kytke tietokone pois päältä, irrota virtajohto ja avaa järjestelmän kansi. Liitä langaton PCE-BE92BT -sovitin PCI Express x1 -paikkaan ja varmista, että se on kokonaan paikallaan.
2. Skannaa alla oleva QR-koodi tai lataa PCE-BE92BT-ohjain verkkosivustolta (asus.click/PCE-BE92BT_Driver), suorita sitten Wi-Fi-asennus loppuun näytön ohjeiden mukaisesti.
3. Kun asetus on valmis, liitä pöytätietokone langattomasti internetiin PCE-BE92BT:n kautta.
4. Liitä toimituskseen kuuluvan USB-kaapelin toinen pää PCE-BE92BT:n USB-porttiin ja toinen pää emolevyn F_USBliitäntään.
   Skannaa alla oleva QR-koodi tai lataa PCE-BE92BT-ohjain verkkosivustolta (asus.click/PCE-BE92BT_Driver), suorita sitten Wi-Fi-asennus loppuun näytön ohjeiden mukaisesti.
5. Säädä antennin alustaa saadaksesi reitittimelläsi parhaan signaalin.
   * Nauti suuren nopeuden suorituskyvystä ottamalla 320 MHzn kaistanleveys käyttöön reitittimessäsi.

български
1. Изключете компютъра си, извадете захранващия кабел от контакта и отворете капака на системата. Вкарайте безжичния адаптер PCE-BE92BT в гнездото PCI Express x1, като се уверите, че влиза докрай.
2. Сканирайте QR кода по-долу или изтеглете драйвера PCE-BE92BT от уеб сайта (asus.click/PCE-BE92BT_Driver). После следвайте инструкциите на екрана, за да завършите Wi-Fi инсталацията.
3. Когато инсталацията приключи, свържете безжично Вашия настолен компютър към интернет чрез PCE-BE92BT
4. Свържете единия край на свързвания USB кабел към USB порта на PCE-BE92BT, а другия край - към F_USB конектора на дънната платка.
   Сканирайте QR кода по-долу или изтеглете драйвера PCE-BE92BT от уеб сайта (asus.click/PCE-BE92BT_Driver). После следвайте инструкциите на екрана, за да завършите Wi-Fi инсталацията.
5. Настройте основата на антената за най-добър сигнал от рутера.
   * Наслаждете се на високоскоростна производителност, като разрешите пропускателна способност 320 MHz на Вашия маршрутизатор.

Bahasa Indonesia
1. Matikan komputer, lepas kabel daya, lalu buka penutup sistem. Pasang adapter nirkabel PCE-BE92BT ke slot PCI Express x1, lalu pastikan adapter telah terpasang dengan benar.
2. Pindai kode QR di bawah ini atau download driver PCE-BE92BT dari situs web (asus.click/PCE-BE92BT_Driver), lalu ikuti petunjuk pada layar untuk menyelesaikan penginstalan Wi-Fi.
3. Setelah konfigurasi selesai, sambungkan PC desktop ke Internet secara nirkabel melalui PCE-BE92BT.
4. Sambungkan salah satu ujung kabel USB yang disertakan ke port USB pada PCE-BE92BT dan ujung lainnya ke konektor F_USB pada motherboard.
   Pindai kode QR di bawah ini atau download driver PCE-BE92BT dari situs web (asus.click/PCE-BE92BT_Driver), lalu ikuti petunjuk pada layar untuk menyelesaikan penginstalan Wi-Fi.
5. Sesuaikan dudukan antena untuk mendapatkan sinyal terbaik dengan router Anda.
   * Nikmati performa kecepatan tinggi dengan mengaktifkan bandwidth 320 MHz di router Anda.

ไทย
1. ปิดคอมพิวเตอร์ ถอดปลั๊กไฟ และเปิดฝาครอบระบบ เสียบอะแดปเตอร์ไร้สาย PCE-BE92BT เข้าไปในสล็อต PCI Express x1 และตรวจสอบให้แน่ใจว่าแน่นสนิทดี
2. สแกนรหัส QR ด้านล่าง หรือดาวน์โหลดไดรเวอร์ PCE-BE92BT จากเว็บไซต์ (asus.click/PCE-BE92BT_Driver) จากนั้นทำตามคำแนะนำบนหน้าจอเพื่

Türkçe

1. Bilgisayarınızı kapatın, güç kablosunu çıkarın ve sistem kapağını açın. PCE-BE92BT kablosuz adaptörünü PCI Express x1 yuvasına takın ve tamamen oturduğundan emin olun.
2. Aşağıdaki QR kodunu tarayın veya PCE-BE92BT sürücüsünü web sitesinden indirin (asus.click/PCE-BE92BT_Driver). Ardından Wi-Fi kurulumunu tamamlamak için ekrandaki talimatları izleyin.
3. Kurulum tamamlandığında, masaüstü PC'nizi PCE-BE92BT ile internete kablosuz bağlayın.
4. Sağlanan USB kablosunun bir ucunu PCE-BE92BT üzerindeki USB bağlantı noktasına, diğer ucunu da ana karttaki F_USB bağlayıcıya bağlayın.
   Aşağıdaki QR kodunu tarayın veya PCE-BE92BT sürücüsünü web sitesinden indirin (asus.click/PCE-BE92BT_Driver). Ardından Wi-Fi kurulumunu tamamlamak için ekrandaki talimatları izleyin.
5. Anten tabanını ayarlayarak yönlendiricinizden en iyi sinyali alın.
   * Yönlendiricinizde 320 MHz bant genişliğini etkinleştirerek yüksek hızlı performansın keyfini çıkarın.

繁體中文

1. 關閉電腦、拔除電源線，並打開機殼後蓋。將 PCE-BE92BT 無線網路卡插入 PCI Express x1 插槽，並請確認無線網路卡已完全插入插槽。
2. 掃描左側 QR code 或至網站（asus.click/PCE-BE92BT_Driver）下載 PCE-BE92BT 驅動程式，然後依照螢幕上的操作提示完成 Wi-Fi 安裝。
3. 安裝完成後，將您的電腦透過 PCE-BE92BT 利用無線的方式連線至網際網路。
4. 將隨附的 USB 連接線的一端插入 PCE-BE92BT 的 USB 連接埠中， 另一端則插入主機板上的 F_USB 連接埠中。
   掃描左側 QR code 或至網站（asus.click/PCE-BE92BT_Driver）下載 PCE-BE92BT 驅動程式，然後依照螢幕上的操作提示完成 Wi-Fi 安裝。
5. 調整磁性天線基座以使 PCE-BE92BT 獲得最佳無線訊號。
   * 請確認已啟用路由器的 320MHz 頻寬以獲得高速無線網路效能。

简体中文

1. 关闭电脑、拔除电源线，并打开机箱后盖。将 PCE-BE92BT 无线网卡插入 PCI Express x1 插槽，并请确认无线网卡已完全插入插槽。
2. 扫描左侧二维码或至网站（asus.click/PCE-BE92BT_Driver）下载 PCE-BE92BT 驱动程序，然后按照屏幕上的操作提示完成 Wi-Fi 安装。
3. 安装完成后，将您的电脑通过 PCE-BE92BT 利用无线的方式连接至互联网。
4. 将随附的 USB 连接线的一端插入 PCE-BE92BT 的 USB 接口中， 另一端则插入主板上的 F_USB 接口中。
   扫描左侧二维码或至网站（asus.click/PCE-BE92BT_Driver）下载 PCE-BE92BT 驱动程序，然后按照屏幕上的操作提示完成 Wi-Fi 安装。
5. 调整磁性天线底座以使 PCE-BE92BT 获得最佳无线信号。
   * 若您的路由器支持 320MHz 频道带宽，请启用路由器的 320MHz 带宽以获得高速无线网络性能。

Hrvatski

1. Isključite računalo, iskopčajte kabel za napajanje i otvorite poklopac sustava. Umetnite bežični adapter PCE-BE92BT u PCI Express x1 utor i provjerite je li pravilno i čvrsto smješten.
2. Skenirajte donji QR kod ili preuzmite upravljački program za PCE-BE92BT s web-stranice (asus.click/PCE-BE92BT_Driver), zatim slijedite upute na zaslonu za dovršenje instalacije Wi-Fi-a.
3. Kada instalacija završi, povežite računalo s internetom bežičnom vezom preko PCE-BE92BT.
4. Spojite jedan kraj isporučenog USB kabela na USB priključak na PCE-BE92BT, a drugi spojite na F_USB priključak na matičnoj ploči.
   Skenirajte donji QR kod ili preuzmite upravljački program za PCE-BE92BT s web-stranice (asus.click/PCE-BE92BT_Driver), zatim slijedite upute na zaslonu za dovršenje instalacije Wi-Fi-a.
5. Prilagodite bazu kako biste ostvarili najbolji signal na usmjerivaču.
   * Uživajte u radu na visokoj brzini tako da na usmjerivaču uključite pojasni opseg od 320 MHz.

Slovenščina

1. Izklopite računalnik, izključite napajalni kabel in odprite pokrov sistema. Brezžični adapter PCE-BE92BT vstavite v režo PCI Express x1 in poskrbite, da bo dobro vstavljen.
2. Skenirajte spodnjo kodo QR ali gonilnik PCE-BE92BT prenesite s spletnega mesta (asus.click/PCE-BE92BT_Driver), nato pa sledite navodilom na zaslonu, da zaključite namestitev omrežja Wi-Fi.
3. Ko je namestitev je končana, z računalnikom preko PCE-BE92BT vzpostavite brezžično povezavo z internetom.
4. En konec priloženega kabla USB priključite na vrata USB na napravi PCE-BE92BT, drugi konec pa na priključek F_USB na matični plošči.
   Skenirajte spodnjo kodo QR ali gonilnik PCE-BE92BT prenesite s spletnega mesta (asus.click/PCE-BE92BT_Driver), nato pa sledite navodilom na zaslonu, da zaključite namestitev omrežja Wi-Fi.
5. Nastavite položaj podnožja antene za boljši sprejem signala v usmerjevalniku.
   * Uživajte v visoki hitrosti tako, da na vašem usmerjevalniku omogočite pasovno širino 320 MHz.

ASUS Recycling/Takeback Services

ASUS recycling and takeback programs come from our commitment to the highest standards for protecting our environment. We believe in providing solutions for you to be able to responsibly recycle our products, batteries, other components, as well as the packaging materials. Please go to http://csr.asus.com/english/Takeback.htm for the detailed recycling information in different regions.

REACH

Complying with the REACH (Registration, Evaluation, Authorisation, and Restriction of Chemicals) regulatory framework, we published the chemical substances in our products at ASUS REACH website at http://csr.asus.com/english/REACH.htm

Federal Communications Commission Statement

This device complies with Part 15 of the FCC Rules. Operation is subject to the following two conditions:

- This device may not cause harmful interference.
- This device must accept any interference received, including interference that may cause undesired operation.

This equipment has been tested and found to comply with the limits for a class B digital device, pursuant to part 15 of the FCC Rules. These limits are designed to provide reasonable protection against harmful interference in a residential installation.

This equipment generates, uses and can radiate radio frequency energy and, if not installed and used in accordance with the instructions, may cause harmful interference to radio communications. However, there is no guarantee that interference will not occur in a particular installation. If this equipment does cause harmful interference to radio or television reception, which can be determined by turning the equipment off and on, the user is encouraged to try to correct the interference by one or more of the following measures:

- Reorient or relocate the receiving antenna.
- Increase the separation between the equipment and receiver.
- Connect the equipment into an outlet on a circuit different from that to which the receiver is connected.
- Consult the dealer or an experienced radio/TV technician for help.

WARNING! Any changes or modifications not expressly approved by the party responsible for compliance could void the user's authority to operate the equipment.

Prohibition of Co-location

This device and its antenna(s) must not be co-located or operating in conjunction with any other antenna or transmitter.

IMPORTANT NOTE:

Radiation Exposure Statement: This equipment complies with FCC radiation exposure limits set forth for an uncontrolled environment. End users must follow the specific operating instructions for satisfying RF exposure compliance. To maintain compliance with FCC exposure compliance requirement, please follow operation instruction as documented in this manual.

WARNING! This equipment must be installed and operated in accordance with provided instructions and the antenna(s) used for this transmitter must be installed to provide a separation distance of at least 20 cm from all persons and must not be co-located or operating in conjunction with any other antenna or transmitter.

FCC Wi-Fi 6E Caution Statement:

Prohibited for control of or communications with unmanned aircraft systems, including drones.

ISED Wi-Fi 6E Caution Statement (RLAN devices):

- Devices shall not be used for control of or communications with unmanned aircraft systems.
- Les dispositifs ne doivent pas être utilisés pour commander des systèmes d'aéronef sans pilote ni pour communiquer avec de tels systèmes.

Compliance Statement of Innovation, Science and Economic Development Canada (ISED)

This device complies with Innovation, Science and Economic Development Canada licence exempt RSS standard(s). Operation is subject to the following two conditions: (1) this device may not cause interference, and (2) this device must accept any interference, including interference that may cause undesired operation of the device.

Operation in the band 5150–5250 MHz is only for indoor use to reduce the potential for harmful interference to co-channel mobile satellite systems.

CAN ICES-003(B)/NMB-003(B)

Radio Frequency (RF) Exposure Information

The radiated output power of the ASUS Wireless Device is below the Innovation, Science and Economic Development Canada radio frequency exposure limits. The ASUS Wireless Device should be used in such a manner such that the potential for human contact during normal operation is minimized.

This equipment should be installed and operated with a minimum distance of 20 cm between the radiator any part of your body.

This device has been certified for use in Canada. Status of the listing in the Innovation, Science and Economic Development Canada's REL (Radio Equipment List) can be found at the following web address:

http://www.ic.gc.ca/eic/site/ceb-bhst.nsf/eng/h_tt00020.html

Additional Canadian information on RF exposure also can be found at the following web:

https://www.ic.gc.ca/eic/site/smt-gst.nsf/eng/sf08792.html

Déclaration de conformité de Innovation, Sciences et Développement économique Canada (ISED)

Le présent appareil est conforme aux CNR d'Innovation, Sciences et Développement économique Canada applicables aux appareils radio exempts de licence. L'exploitation est autorisée aux deux conditions suivantes : (1) l'appareil ne doit pas produire de brouillage, et (2) l'utilisateur de l'appareil doit accepter tout brouillage radioélectrique subi, même si le brouillage est susceptible d'en compromettre le fonctionnement.

La bande 5150 – 5250 MHz est réservée uniquement pour une utilisation à l'intérieur afin de réduire les risques de brouillage préjudiciable aux systèmes de satellites mobiles utilisant les mêmes canaux.

CAN ICES-003(B)/NMB-003(B)

Informations concernant l'exposition aux fréquences radio (RF)

La puissance de sortie émise par cet appareil sans fil est inférieure à la limite d'exposition aux fréquences radio d'Industrie Canada (IC). Utilisez l'appareil sans fil de façon à minimiser les contacts humains lors d'un fonctionnement normal.

Cet appareil a été évalué et démontré conforme aux limites de DAS (Débit d'absorption spécifique) d'IC lorsqu'il est installé dans des produits hôtes particuliers qui fonctionnent dans des conditions d'exposition à des appareils portables (Les antennes doivent être situées à plus de 20 cm de votre corps).

L'utilisation de cet appareil est autorisée au Canada. Pour consulter l'entrée correspondant à l'appareil dans la liste d'équipement radio (REL - Radio Equipment List) d'Industrie Canada, rendez-vous sur: http://www.ic.gc.ca/app/sitt/reltel/srch/nwRdSrch.do?lang=eng

Pour des informations supplémentaires concernant l'exposition aux fréquences radio au Canada, rendez-vous sur: http://www.ic.gc.ca/eic/site/smt-gst.nsf/eng/sf08792.html

屋外での使用について

本製品は、5GHz 帯域での通信に対応しています。電波法の定めにより5. 2GHz、5. 3GHz 帯域の電波は屋外で使用が禁じられています。

法律および規制遵守

本製品は電波法及びこれに基づく命令の定めるところに従い使用してください。日本国外では、その国の法律または規制により、本製品を使用ができないことがあります。このような国では、本製品を運用した結果、罰せられることがありますが、当社は一切責任を負いかねますのでご了承ください。

VCCI: Japan Compliance Statement

この装置は、情報処理装置等電波障害自主規制協議会（ＶＣＣＩ）の基準に基づくクラスB情報技術装置です。この装置は、家庭環境で使用することを目的としていますが、この装置がラジオやテレビジョン受信機に近接して使用されると、受信障害を引き起こすことがあります。取り扱い説明書に従って正しい取り扱いをして下さい。

KC: Korea Warning Statement

B급 기기 (가정용 방송통신기자재)	이 기기는 가정용(B급)으로 전자파적합등록을 한 기기로서 주로 가정에서 사용하는 것을 목적으로 하며, 모든 지역에서 사용할 수 있습니다.
Class B equipment **(For Home Use Broadcasting & Communication Equipment)**	This equipment is home use (Class B) electromagnetic wave suitability and to be used mainly at home and it can be used in all areas.

Precautions for the use of the device

a. Ay particular attention to the personal safety when use this device in airports, hospitals, gas stations and professional garages.
b. Medical device interference: Maintain a minimum distance of at least 15 cm (6 inches) between implanted medical devices and ASUS products in order to reduce the risk of interference.
c. Kindly use ASUS products in good reception conditions in order to minimize the radiation's level.
d. Keep the device away from pregnant women and the lower abdomen of the teenager.

Précautions d'emploi de l'appareil

a. Soyez particulièrement vigilant quant à votre sécurité lors de l'utilisation de cet appareil dans certains lieux (les avions, les aéroports, les hôpitaux, les stations-service et les garages professionnels).
b. Évitez d'utiliser cet appareil à proximité de dispositifs médicaux implantés. Si vous portez un implant électronique (stimulateurs cardiaques, pompes à insuline, neurostimulateurs…),veuillez impérativement respecter une distance minimale de 15 centimètres entre cet appareil et votre corps pour réduire les risques d'interférence.
c. Utilisez cet appareil dans de bonnes conditions de réception pour minimiser le niveau de rayonnement. Ce n'est pas toujours le cas dans certaines zones ou situations, notamment dans les parkings souterrains, dans les ascenseurs, en train ou en voiture ou tout simplement dans un secteur mal couvert par le réseau.
d. Tenez cet appareil à distance des femmes enceintes et du bas-ventre des adolescents.

Условия эксплуатации:

- Температура эксплуатации устройства: 0-40 °C. Не используйте устройство в условиях экстремально высоких или низких температур.
- Не размещайте устройство вблизи источников тепла, например, рядом с микроволновой печью, духовым шкафом или радиатором.
- Использование несовместимого или несертифицированного адаптера питания может привести к возгоранию, взрыву и прочим опасным последствиям.
- При подключении к сети электропитания устройство следует располагать близко к розетке, к ней должен осуществляться беспрепятственный доступ.
- Утилизация устройства осуществляется в соответствии с местными законами и положениями. Устройство по окончании срока службы должны быть переданы в сертифицированный пункт сбора для вторичной переработки или правильной утилизации.
- Данное устройство не предназначено для детей. Дети могут пользоваться устройством только в присутствии взрослых.
- Не выбрасывайте устройство и его комплектующие вместе с обычными бытовыми отходами.

India RoHS

This product complies with the "India E-Waste (Management) Rules, 2016" and prohibits use of lead, mercury, hexavalent chromium, polybrominated biphenyls(PBBs) and polybrominated diphenyl ethers (PBDEs) in concentrations exceeding 0.1 % by weight in homogenous materials and 0.01 % by weight in homogenous materials for cadmium, except for the exemptions listed in Schedule II of the Rule.

AEEE Yönetmeliğine Uygundur. IEEE Yönetmeliğine Uygundur.

- Bu Cihaz Türkiye analog şebekelerde çalışabilecek şekilde tasarlanmıştır.
- Cihazın ayrıntılı kurulum rehberi kutu içeriğinden çıkan CD içerisindedir. Cihazın kullanıcı arayüzü Türkçe'dir.
- Cihazın kullanılması planlanan ülkelerde herhangi bir kısıtlaması yoktur. Ülkeler simgeler halinde kutu üzerinde belirtilmiştir.

ПРИМІТКА : Будь ласка, використовуйте спеціальний клей, щоб закріпити антени. Клей не входить до комплекту постачання.

Перелік режимів роботи для України:

2,4 ГГц: 802.11b, 802.11g, 802.11n (HT20), 802.11n (HT40), 802.11ax(HE20), 802.11ax(HE40)
5 ГГц: 802.11a, 802.11n (HT20), 802.11n (HT40), 802.11ac (VHT20), 802.11ac (VHT40), 802.11ac (VHT80), 802.11ac(VHT160), 802.11ax(HE20), 802.11ax(HE40), 802.11ax(HE80), 802.11ax(HE160)

Частота, режим і максимальна випромінювана потужність для України:

2412–2472 МГц: 19,98 дБм; 5180–5240 МГц: 19,98 дБм, 5260–5320 МГц: 19,98 дБм; 5500–5700 МГц: 19,98 дБм, 2402–2480 МГц (BR/EDR): 5,82 дБм; 2402–2480 МГц (LE): 5,59 дБм.

Пристрій призначено для використання тільки у приміщенні.

справжнім ASUS заявляє, що даний пристрій відповідає Технічному регламенту радіообладнання;
повний текст декларації про відповідність доступний на веб-сайті за адресою:
https://certificates.asus.website/wl/

Інформація з техніки безпеки

ОБЕРЕЖНО! Використання засобів керування чи налаштування або виконання процедур, не зазначених у цьому документі, може призвести до небезпечного опромінення.

Умови експлуатації

- Температура експлуатації пристрою: 0-40°C. Не використовуйте пристрій в умовах екстремально високих чи низьких температур.
- Не розташовуйте пристрій поблизу джерел тепла, наприклад, поряд із мікрохвильовою піччю, духовою шафою чи радіатором.
- Використання несумісного чи несертифікованого адаптера живлення може призвести до загоряння, вибуху чи інших небезпечних наслідків.
- При підключенні до мережі електроживлення пристрій потрібно розташовувати поблизу розетки, до неї має бути вільний доступ.
- Утилізація пристрою здійснюється відповідно до місцевих законів і положень. Пристрій після завершення терміну експлуатації має бути переданий до сертифікованого пункту збору для вторинної переробки чи правильної утилізації.
- Цей пристрій не призначений для дітей. Діти можуть використовувати пристрій тільки в присутності дорослих.
- Не викидайте пристрій чи його компоненти разом зі звичайними побутовими відходами.

Блок живлення

- Використовуйте лише блок живлення, що додається до маршрутизатора ASUS.
- Ніколи не тягніть за шнур блоку живлення, щоб від'єднати його від розетки.
- Тягніть за сам блок живлення.

Обережність

- Маршрутизатор ASUS є високоякісним обладнанням. Перед початком роботи прочитайте всі інструкції та попереджувальні позначки на адаптері змінного струму.
- Не використовуйте маршрутизатор ASUS в екстремальних умовах, за високої температури або високої вологості. Маршрутизатор ASUS найкраще працює при температурі навколишнього середовища від 0 °C до 40 °C.
- Не розбирайте маршрутизатор ASUS та його аксесуари.
- Якщо потрібне обслуговування або ремонт пристрою, зверніться до авторизованого сервісного центру.
- Якщо пристрій розібрано, може виникнути небезпека ураження електричним струмом або пожежі.

הוראות בטיחות לשימוש במוצר

יש לפעול ע"פ כללי הבטיחות הבאים בעת שימוש במוצר:

- ודא שלמות ותקינות התקע ו/או כבל החשמל.
- אין להכניס או להוציא את התקע מרשת החשמל בידיים רטובות.
- באם המוצר מופעל ע"י מטען חיצוני, אין לפתוח את המטען, במקרה של בעיה כלשהי, יש לפנות למעבדת השירות הקרובה.
- יש להרחיק את המוצר והמטען מנוזלים.
- במקרה של ריח מוזר, רעשים שמקורם במוצר ו/או במטען/ספק כוח, יש לנתקו מיידית מרשת החשמל ולפנות למעבדת שירות.
- המוצר והמטען/ספק כוח מיועד לשימוש בתוך המבנה בלבד, לא לשימוש חיצוני ולא לשימוש בסביבה לחה.
- אין לתתוך, לשבור, ולעקם את כבל החשמל.
- אין להניח חפצים על כבל החשמל או להניח לו להתחמם יתר על המידה, שכן הדבר עלול לגרום לנזק, דליקה או התחשמלות.
- לפני ניקוי המוצר ו/או המטען יש לנתקו מרשת החשמל.
- יש לאפשר גישה נוחה לחיבור וניתוק פתיל הזינה מרשת החשמל
- יש להקפיד ולתחזק את התקן הניתוק במצב תפעולי מוכן לשימוש אזהרה:
- אין להחליף את כבל הזינה בתחליפים לא מקוריים, חיבור לקוי עלול לגרום להתחשמלות המשתמש.
- בשימוש על כבל מאריך יש לוודא תקינות מוליך הארקה שבכבל.

PAP 22 COLLEZIONE DI CARTA

Manufacturer	**ASUSTeK Computer Inc.** Tel: +886-2-2894-3447
Authorised representative in Europe	**ASUS Computer GmbH** Address: HARKORT STR. 21-23, 40880 RATINGEN, GERMANY
Authorised representative in United Kindgom	**ASUSTEK (UK) LIMITED** Address: 1st Floor, Sackville House, 143-149 Fenchurch Street, London, EC3M 6BL, England, United Kingdom Tel: +44-01442-202-700 Fax: +44-01442-245-882
Authorised distributors in Turkey	**BOGAZICI BILGISAYAR TICARET VE SANAYI A.S.** **Tel./FAX No.:** +90 212 331 10 00 / +90 212 332 28 90 **Address:** ESENTEPE MAH. BUYUKDERE CAD. ERCAN HAN B BLOK NO.121 SISLI, ISTANBUL 34394
	CIZGI Elektronik San. Tic. Ltd. Sti. **Tel./FAX No.:** +90 212 356 70 70 / +90 212 356 70 69 **Address:** GURSEL MAH. AKMAN SK.47B 1 KAGITHANE/ISTANBUL
	KOYUNCU ELEKTRONiK BiLGi iSLEM SiST. SAN. VE DIS TIC. A.S. **Tel. No.:** +90 216 5288888 **Address:** EMEK MAH.ORDU CAD. NO:18, SARIGAZi, SANCAKTEPE ISTANBUL
	ENDEKS BİLİŞİM SAN VE DIŞ TİC LTD ŞTİ **Tel./FAX No.:** +90 216 523 35 70 / +90 216 523 35 71 **Address:** NECIP FAZIL BULVARI, KEYAP CARSI SITESI, G1 BLOK, NO:115 Y.DUDULLU, UMRANIYE, ISTANBUL
	PENTA TEKNOLOJI URUNLERI DAGITIM TICARET A.S **Tel./FAX No.:** +90 216 528 0000 **Address:** ORGANIZE SANAYI BOLGESI NATO YOLU 4.CADDE NO:1 UMRANIYE, ISTANBUL 34775

Service and Support

https://www.asus.com/support

Networks Global Hotline Information

Area	Country/ Region	Hotline Number	Service Hours
Europe	Cyprus	800-92491	09:00-13:00; 14:00-18:00 Mon-Fri
	France	0033-170949400	09:00-18:00 Mon-Fri
	Germany	0049-1805010920 0049-1805010923 (component support) 0049-2102959911 (Fax)	09:00-18:00 Mon-Fri 10:00-17:00 Mon-Fri
	Hungary	0036-15054561	09:00-17:30 Mon-Fri
	Italy	06 97626662	09:00-13:00; 14:00-18:00 Mon-Fri
	Greece	00800-44142044	09:00-13:00; 14:00-18:00 Mon-Fri
	Austria	0043-820240513	09:00-18:00 Mon-Fri
	Netherlands/ Luxembourg	0031-591570290	09:00-17:00 Mon-Fri
	Belgium	0032-78150231	09:00-17:00 Mon-Fri
	Norway	0047-2316-2682	09:00-18:00 Mon-Fri
	Sweden	0046-858769407	09:00-18:00 Mon-Fri
	Finland	00358-969379690	10:00-19:00 Mon-Fri
	Denmark	0045-38322943	09:00-18:00 Mon-Fri
	Poland	0048-225718040	08:30-17:30 Mon-Fri
	Spain	0034-902889688	09:00-18:00 Mon-Fri
	Portugal	00351-707500310	09:00-18:00 Mon-Fri
	Slovak Republic	00421-232162621	08:00-17:00 Mon-Fri
	Czech Republic	00420-596766888	08:00-17:00 Mon-Fri
	Switzerland-German	0041-848111010	09:00-18:00 Mon-Fri
	Switzerland-French	0041-848111014	09:00-18:00 Mon-Fri
	Switzerland-Italian	0041-848111012	09:00-18:00 Mon-Fri
	United Kingdom	0044-1442265548	09:00-17:00 Mon-Fri
	Ireland	0035-31890719918	09:00-17:00 Mon-Fri
	Russia and CIS	008-800-100-ASUS	09:00-18:00 Mon-Fri
	Ukraine	0038-0445457727	09:00-18:00 Mon-Fri
Asia-Pacific	Australia	1300-278788	09:00-18:00 Mon-Fri
	New Zealand	0800-278788	09:00-18:00 Mon-Fri
	Japan	0800-1232787 0081-570783886 (Non-Toll Free)	09:00-19:00 Mon-Sun 09:00-19:00 Mon-Sun
	Korea	0082-215666868	09:30-17:00 Mon-Fri
	Thailand	0066-24011717 1800-8525201	09:00-18:00 Mon-Fri
	Singapore	0065-64157917 0065-67203835 (Repair Status Only)	11:00-19:00 Mon-Fri 11:00-19:00 Mon-Fri 11:00-13:00 Sat
	Malaysia	1300-88-3495	9:00-18:00 Mon-Fri
	Philippines	1800-18550163	09:00-18:00 Mon-Fri
	India India(WL/NW)	1800-2090365	09:00-18:00 Mon-Sat 09:00-21:00 Mon-Sun
	Indonesia	0062-2129495000 500128 (Local Only)	09:30-17:00 Mon-Fri 9:30 – 12:00 Sat
	Vietnam	1900-555581	08:00-12:00 13:30-17:30 Mon-Sat
	Hong Kong	00852-35824770	10:00-19:00 Mon-Sat
America	USA Canada	1-812-282-2787	8:30-12:00 EST Mon-Fri 9:00-18:00 EST Sat-Sun
	Mexico	001-8008367847	08:00-20:00 CST Mon-Fri 08:00-15:00 CST Sat
	Brazil	4003 0988 (Capital) 0800 880 0988 (demais localidades)	9:00am-18:00 Mon-Fri
Middle East + Africa	Egypt	800-2787349	09:00-18:00 Sun-Thu
	Saudi Arabia	800-1212787	09:00-18:00 Sat-Wed
	UAE	00971-42958941	09:00-18:00 Sun-Thu
	Turkey	0090-2165243000	09:00-18:00 Mon-Fri
	South Africa	0861-278772	08:00-17:00 Mon-Fri
	Israel	*6557/00972-39142800 *9770/00972-35598555	08:00-17:00 Sun-Thu 08:30-17:30 Sun-Thu
	Romania	0040-213301786	09:00-18:30 Mon-Fri
	Bosnia Herzegovina	00387-33773163	09:00-17:00 Mon-Fri
Balkan Countries	Bulgaria	00359-70014411 00359-29889170	09:30-18:30 Mon-Fri 09:30-18:00 Mon-Fri
	Croatia	00385-16401111	09:00-17:00 Mon-Fri
	Montenegro	00382-20608251	09:00-17:00 Mon-Fri
	Serbia	00381-112070677	09:00-17:00 Mon-Fri
	Slovenia	00368-59045400 00368-59045401	08:00-16:00 Mon-Fri
Baltic Countries	Estonia	00372-6671796	09:00-18:00 Mon-Fri
	Latvia	00371-67408838	09:00-18:00 Mon-Fri
	Lithuania-Kaunas	00370-37329000	09:00-18:00 Mon-Fri
	Lithuania-Vilnius	00370-522101160	09:00-18:00 Mon-Fri

NOTES:

- UK support e-mail: **network_support_uk@asus.com**
- For more information, visit the ASUS support site at: **https://www.asus.com/support/**

UKCA statement

Simplified UKCA Declaration of Conformity

ASUSTek Computer Inc. hereby declares that this device is in compliance with the essential requirements and other relevant provisions of The Radio Equipment Regulations 2017 (S.I. 2017/1206). Full text of UKCA declaration of conformity is available at https://www.asus.com/support/.

The frequency, channel and the maximum transmitted power in UK are listed below:

2402-2480 MHz (BT LE/BT EDR): 13.93dBm (24.7mW)
2412-2472 MHz (1-13): OFDM: 19.89dBm (97.5mW); CCK: 17.71dBm (59.0mW)
5180-5250 MHz (36-48): 22.82dBm (191.4mW)
5250-5320 MHz (52-64): 22.87 dBm (193.6mW)
5500-5700 MHz (100-140): 22.80 (190.5mW)
5745-5825 MHz (149-165): 13.97dBm (24.94mW)
5955-6415 MHz (1-93): 13.90dBm (24.54mW)
2.4GHz: 802.11b, 802.11g, 802.11n (HT20), 802.11n (HT40), 802.11ac (VHT20), 802.11ac (VHT40), 802.11ax (HE20), 802.11ax (HE40)
5GHz: 802.11a, 802.11n (HT20), 802.11n (HT40), 802.11ac (VHT20), 802.11ac (VHT40), 802.11ac (VHT80), 802.11ac (VHT160), 802.11ax (HE20), 802.11ax (HE40), 802.11ax (HE80)
6GHz: 802.11ax (HE20), 802.11ax (HE40), 802.11ax (HE80) , 802.11ax (HE160)

The WiFi operating in the band 5150-5350 MHz shall be restricted to indoor use for the country listed below:

UK

Authorized representative in United Kingdom: ASUSTEK (UK) LIMITED

Address: 1st Floor, Sackville House, 143-149 Fenchurch Street, London, EC3M 6BL, England, United Kingdom
Tel: +44-01442-202-700
Fax: +44-01442-245-882
Support mail: network_support_uk@asus.com
http://uk.asus.com

UK
CA
CE

FR
Cet appareil et ses accessoires se recyclent
À DÉPOSER EN MAGASIN OU À DÉPOSER EN DÉCHÈTERIE
Points de collecte sur www.quefairedemesdechets.fr
Privilégiez la réparation ou le don de votre appareil !

English

CE statement

Simplified EU Declaration of Conformity

ASUSTek Computer Inc. hereby declares that this device is in compliance with the essential requirements and other relevant provisions of Directive 2014/53/EU. Full text of EU declaration of conformity is available at https://www.asus.com/support/.

This equipment complies with EU radiation exposure limits set forth for an uncontrolled environment. This equipment should be installed and operated with minimum distance 5 mm between the radiator & your body.

All operational modes:

2.4GHz: 802.11b, 802.11g, 802.11n (HT20), 802.11n (HT40), 802.11ac (VHT20), 802.11ac (VHT40), 802.11ax (HE20), 802.11ax (HE40)
5GHz: 802.11a, 802.11n (HT20), 802.11n (HT40), 802.11ac (VHT20), 802.11ac (VHT40), 802.11ac (VHT80), 802.11ac (VHT160), 802.11ax (HE20), 802.11ax (HE40), 802.11ax (HE80)
6GHz: 802.11ax (HE20), 802.11ax (HE40), 802.11ax (HE80) , 802.11ax (HE160)

The frequency, channel and the maximum transmitted power in EU are listed below:

2402-2480 MHz (BT LE/BT EDR): 13.93dBm (24.7mW)
2412-2472 MHz (1-13): OFDM: 19.89dBm (97.5mW); CCK: 17.71dBm (59.0mW)
5180-5250 MHz (36-48): 22.82dBm (191.4mW)
5250-5320 MHz (52-64): 22.87 dBm (193.6mW)
5500-5700 MHz (100-140): 22.80 (190.5mW)
5745-5825 MHz (149-165): 13.97dBm (24.94mW)
5955-6415 MHz (1-93): 13.90dBm (24.54mW)

The adapter shall be installed near the equipment and shall be easily accessible.

The WiFi operating in the band 5150-5350MHz shall be restricted to indoor use for countries listed in the table below:

AT	BE	BG	CZ	DK	EE	FR
DE	IS	IE	IT	EL	ES	CY
LV	LI	LT	LU	HU	MT	NL
NO	PL	PT	RO	SI	SK	TR
FI	SE	CH	HR	UK(NI)		UA

Safety Notices

- Use this product in environments with ambient temperatures between 0°C(32°F) and 40°C(104°F).
- Refer to the rating label on the bottom of your product and ensure your power adapter complies with this rating.
- DO NOT place on uneven or unstable work surfaces. Seek servicing if the casing has been damaged.
- DO NOT place or drop objects on top and do not shove any foreign objects into the product.
- DO NOT expose to or use near liquids, rain, or moisture. DO NOT use the modem during electrical storms.
- DO NOT cover the vents on the product to prevent the system from getting overheated.
- DO NOT use damaged power cords, accessories, or other peripherals.
- DO NOT mount this equipment higher than 2 meters.
- If the Adapter is broken, do not try to fix it by yourself. Contact a qualified service technician or your retailer.
- To prevent electrical shock hazard, disconnect the power cable from the electrical outlet before relocating the system.

Lituanian

CE pareiškimas

Supaprastinta ES atitikties deklaracija

Šiame dokumente bendrovė „ASUSTek Computer Inc." pareiškia, kad šis prietaisas atitinka pagrindinius reikalavimus ir kitas susijusias Direktyvos 2014/53/EB nuostatas. Visą ES atitikties deklaracijos tekstą rasite https://www.asus.com/support/.

Ši įranga atitinka ES radiacijos poveikio ribas, nustatytas nekontroliuojamai aplinkai. Šį prietaisą reikia statyti ir naudoti ten, kur jis būtų bent 5 cm atstumu nuo jūsų küno.

Visi operaciniai režimai:

2.4GHz: 802.11b, 802.11g, 802.11n (HT20), 802.11n (HT40)
5GHz: 802.11a, 802.11n (HT20), 802.11n (HT40), 802.11ac (VHT20), 802.11ac (VHT40), 802.11ac (VHT80)
6GHz: 802.11ax (HE20), 802.11ax (HE40), 802.11ax (HE80) , 802.11ax (HE160)

2402-2480 MHz (BT LE/BT EDR): 13.93dBm (24.7mW)
2412-2472 MHz (1-13): OFDM: 19.89dBm (97.5mW); CCK: 17.71dBm (59.0mW)
5180-5250 MHz (36-48): 22.82dBm (191.4mW)
5250-5320 MHz (52-64): 22.87 dBm (193.6mW)
5500-5700 MHz (100-140): 22.80 (190.5mW)
5745-5825 MHz (149-165): 13.97dBm (24.94mW)
5955-6415 MHz (1-93): 13.90dBm (24.54mW)

Šį įrenginį galima naudoti tik patalpoje, kai jis veikia 5150–5350 MHz dažnių diapazone.

Saugos pranešimai

- Naudokitės šiuo gaminiu tik esant 0°C (32°F)–40 °C (104°F) aplinkos oro temperatūrai.
- Žr. techninių charakteristikų etiketę, esančią gaminio apačioje, ir įsitikinkite, ar maitinimo adapteris atitinka tas charakteristikas.
- NESTATYKITE ant nelygių ar nestabilių darbinių paviršių. Kreipkitės pagalbos, jei pažeidėte korpusą.
- NEDĖKITE ant viršaus, neužmeskite arba nekiškite į gaminį pašalinių daiktų.
- NENAUDOKITE drėgnoje vietoje, šalia skysčių, kur yra drėgna, neleiskite aplyti. NENAUDOKITE modemo per elektros audras.
- NEUŽDENKITE gaminio ventiliacijos angų, kad sistema neperkaistų.
- NENAUDOKITE pažeistų maitinimo laidų, priedų ar kitų periferinių įrenginių.
- Jei adapteris sugestų, nebandykite jo remontuoti patys. Kreipkitės į kvalifikuotą meistrą arba pardavėją.
- Norėdami išvengti elektros smūgio pavojaus, prieš perkeldami sistemą į kitą vietą, atjunkite maitinimo kabelį nuo elektros lizdo.

Turkish

CE Beyanı

Basitleştirilmiş AB Uygunluk Bildirimi

ASUSTek Computer Inc., bu aygıtın temel gereksinimlerle ve 2014/53/EU Yönergesinin diğer ilgili koşullarıyla uyumlu olduğunu bildirir. AB uygunluk bildiriminin tam metni https://www.asus.com/support/ adresinde bulunabilir.

Bu donanım, kontrolsüz bir ortam için belirlenen AB radyasyona maruz kalma sınırlarıyla uyumludur. Bu donanım, sinyal vericisi ve vücudunuz arasında en az 5 cm mesafe olacak şekilde yerleştirilmeli ve çalıştırılmalıdır.

Tüm işletim modları:

2.4GHz: 802.11b, 802.11g, 802.11n (HT20), 802.11n (HT40)
5GHz: 802.11a, 802.11n (HT20), 802.11n (HT40), 802.11ac (VHT20), 802.11ac (VHT40), 802.11ac (VHT80)
6GHz: 802.11ax (HE20), 802.11ax (HE40), 802.11ax (HE80) , 802.11ax (HE160)

AB içinde frekans, mod ve iletilen en fazla güç aşağıda listelenmektedir:

2402-2480 MHz (BT LE/BT EDR): 13.93dBm (24.7mW)
2412-2472 MHz (1-13): OFDM: 19.89dBm (97.5mW); CCK: 17.71dBm (59.0mW)
5180-5250 MHz (36-48): 22.82dBm (191.4mW)
5250-5320 MHz (52-64): 22.87 dBm (193.6mW)
5500-5700 MHz (100-140): 22.80 (190.5mW)
5745-5825 MHz (149-165): 13.97dBm (24.94mW)
5955-6415 MHz (1-93): 13.90dBm (24.54mW)
5150 - 5350 MHz frekans aralığında çalıştırılırken aygıtın kullanımı yalnızca iç mekânla sınırlıdır.

Güvenlik bilgileri

- Bu ürünü ortam sıcaklığı 0°C (32°F) ve 35°C (95°F) arasındaki sıcaklıklarda kullanın.
- Ürününüzün altındaki derecelendirme etiketine başvurun ve güç adaptörünüzün bununla uyumlu olduğundan emin olun.
- Düzgün veya sabit olmayan çalışma yüzeylerine YERLEŞTİRMEYİN. Kasa hasar görmüşse servise başvurun.
- Ürünün üzerine nesneler koymayın veya düşürmeyin ve içine yabancı nesneler itmeyin.
- Sıvılara, yağmura ya da neme maruz BIRAKMAYIN veya bunların yanında KULLANMAYIN. Şimşekli fırtınalarda modemi KULLANMAYIN.
- Sistemin aşırı ısınmasını önlemek için üründeki havalandırma deliklerinin üzerini kapatmayın.
- Sistemin aşırı ısınmasını önlemek için masaüstü PC'nin üzerindeki hava deliklerini KAPATMAYIN.
- Güç kaynağı bozulmuşsa, tek başınıza onarmaya çalışmayın. Yetkili servis teknisyeniyle veya satıcınızla bağlantı kurun.
- Elektrik çarpması riskini önlemek için, sistemin yerini değiştirmeden önce güç kablosunun elektrik prizi ile olan bağlantısını kesin.

Finnish

CE-merkintä

Yksinkertaistettu EU-vaatimustenmukaisuusvakuutus

ASUSTek Computer Inc. vakuuttaa täten, että tämä laite on 2014/53/EU-direktiivin olennaisten vaatimusten ja muiden asiaan kuuluvien lisäysten mukainen. Koko EU-vaatimustenmukaisuusvakuutuksen teksti on nähtävissä osoitteessa https://www.asus.com/support/.

Tämä laite täyttää EU-säteilyrajoitukset, jotka on asetettu hallitsemattomaan ympäristöön. Tämä laitteisto tulee asentaa ja sitä tulee käyttää siten, että säteilijän ja kehosi välinen etäisyys on vähintään 5 cm.

Kaikki käyttötilat:

2.4GHz: 802.11b, 802.11g, 802.11n (HT20), 802.11n (HT40)
5GHz: 802.11a, 802.11n (HT20), 802.11n (HT40), 802.11ac (VHT20), 802.11ac (VHT40), 802.11ac (VHT80)
6GHz: 802.11ax (HE20), 802.11ax (HE40), 802.11ax (HE80) , 802.11ax (HE160)

Taajuus, tila maksimi lähetetty teho EU:ssa on listattu alla:

2402-2480 MHz (BT LE/BT EDR): 13.93dBm (24.7mW)
2412-2472 MHz (1-13): OFDM: 19.89dBm (97.5mW); CCK: 17.71dBm (59.0mW)
5180-5250 MHz (36-48): 22.82dBm (191.4mW)
5250-5320 MHz (52-64): 22.87 dBm (193.6mW)
5500-5700 MHz (100-140): 22.80 (190.5mW)
5745-5825 MHz (149-165): 13.97dBm (24.94mW)
5955-6415 MHz (1-93): 13.90dBm (24.54mW)

Tämän laitteen käyttö on rajoitettu sisätiloihin 5 150 - 5 350 MHz:in-taajuusalueella.

Turvallisuustietoja

- Käytä tätä tuotetta ympäristöissä, joissa ympäristölämpötila on välillä 0°C (32°F) ja 40°C (104°F).
- Varmista tuotteen pohjassa sijaitsevasta arvokilvestä vastaako verkkolaite tätä nimellisarvoa.
- ÄLÄ aseta epätasaisille tai epävakaille pinnoille. Ota yhteys huoltoon, jos kotelo on vahingoittunut.
- ÄLÄ aseta tai pudota esineitä laitteen päälle äläkä anna minkään vieraiden esineiden joutua tuotteen sisään.
- ÄLÄ altista nesteille, sateelle tai kosteudelle tai käytä niiden lähellä. ÄLÄ käytä modeemia ukkosmyrskyn aikana.
- ÄLÄ peitä tuotteen tuuletusaukkoja estääkseesi tuotteen ylikuumenemisen.
- ÄLÄ käytä vahingoittuneita virtajohtoja, lisävarusteita tai muita oheislaitteita.
- Jos virtalähde on rikkoutunut, älä itse yritä sitä korjata. Ota yhteys ammattimaiseen huoltohenkilöön tai jälleenmyyjääsi.
- Estääksesi sähköiskun vaaran irrota virtakaapeli pistorasiasta ennen järjestelmän paikan muuttamista.

Hungarian

CE-nyilatkozat

Egyszerűsített EU-megfelelőségi nyilatkozat

Az ASUSTek Computer Inc. ezennel kijelenti, hogy ez a készülék megfelel a 2014/53/EU irányelv alapvető követelményeinek és egyéb vonatkozó rendelkezéseinek. Az EU-megfelelőségi nyilatkozat teljes szövegét a következő weboldalon tekintheti meg: https://www.asus.com/support/.

Ez a berendezés megfelel az Európai Unió rádiófrekvenciás sugárzásra vonatkozó, ellenőrizetlen környezethez megállapított határértékeinek. A készülék telepítésekor és használata során legalább 5 cm távolságot kell hagyni a fűtőtest és a teste között.

Minden működési üzemmód:

2.4GHz: 802.11b, 802.11g, 802.11n (HT20), 802.11n (HT40)
5GHz: 802.11a, 802.11n (HT20), 802.11n (HT40), 802.11ac (VHT20), 802.11ac (VHT40), 802.11ac (VHT80)
6GHz: 802.11ax (HE20), 802.11ax (HE40), 802.11ax (HE80) , 802.11ax (HE160)

Az alábbiakban megtekintheti az Európai Unióban érvényes frekvenciát, üzemmódot és maximális átviteli teljesítményt:

2402-2480 MHz (BT LE/BT EDR): 13.93dBm (24.7mW)
2412-2472 MHz (1-13): OFDM: 19.89dBm (97.5mW); CCK: 17.71dBm (59.0mW)
5180-5250 MHz (36-48): 22.82dBm (191.4mW)
5250-5320 MHz (52-64): 22.87 dBm (193.6mW)
5500-5700 MHz (100-140): 22.80 (190.5mW)
5745-5825 MHz (149-165): 13.97dBm (24.94mW)
5955-6415 MHz (1-93): 13.90dBm (24.54mW)

Az 5150 és 5350 MHz közötti frekvenciatartományban a készülék beltéri használatra van korlátozva.

Biztonsági információ

- A terméket 0°C (32°F) és 40°C (104°F) közötti hőmérsékleten használja.
- Tekintse meg a termék alján lévő minősítési címkét, és ellenőrizze, hogy a hálózati adapter megfelel a minősítésnek.
- NE tegye a számítógépet labilis, vagy egyenetlen felületre. A sérült burkolatot javíttassa meg.
- NE helyezzen és NE ejtsen tárgyakat a készülék tetejére, és ne dugjon idegen tárgyakat a belsejébe.
- NE tegye ki folyadéknak, esőnek vagy nedvességnek, vagy használja azok közelében. NE használja a modemet villámlás közben.
- NE fedje be a készüléken lévő szellőzőnyílásokat, nehogy túlmelegedjen a rendszer.
- NE használjon sérült tápkábelt, kiegészítőt vagy más perifériát.
- Ha a tápegység elromlik, ne kísérelje meg saját maga megjavítani. Forduljon szakemberhez vagy a termék viszonteladójához.
- Az áramütés elkerülése érdekében húzza ki a berendezés tápkábelét a konnektorból, mielőtt áthelyezné a rendszert.

Latvian

CE apliecinājums

Vienkāršots ES paziņojums par atbilstību

Ar šo ASUSTek Computer Inc. paziņo, ka šī ierīce atbilst Direktīvas Nr. 2014/53/ES būtiskām prasībām un citiem attiecīgiem noteikumiem. Pilns ES atbilstības paziņojuma teksts ir pieejams šeit: https://www.asus.com/support/.

Šī ierīce atbilst ES radiācijas iedarbības ierobežojumiem, kas noteikti videi, kur šī iedarbība netiek kontrolēta. Šī ierīce ir jāuzstāda un jādarbina, ievērojot minimālo attālumu 5 cm starp radiatoru un ķermeni.

Visi darbības režīmi:

2.4GHz: 802.11b, 802.11g, 802.11n (HT20), 802.11n (HT40)
5GHz: 802.11a, 802.11n (HT20), 802.11n (HT40), 802.11ac (VHT20), 802.11ac (VHT40), 802.11ac (VHT80)
6GHz: 802.11ax (HE20), 802.11ax (HE40), 802.11ax (HE80) , 802.11ax (HE160)

Frekvence, režīms un maksimālā pārraidītā jauda ES ir norādīta tālāk.

2402-2480 MHz (BT LE/BT EDR): 13.93dBm (24.7mW)
2412-2472 MHz (1-13): OFDM: 19.89dBm (97.5mW); CCK: 17.71dBm (59.0mW)
5180-5250 MHz (36-48): 22.82dBm (191.4mW)
5250-5320 MHz (52-64): 22.87 dBm (193.6mW)
5500-5700 MHz (100-140): 22.80 (190.5mW)
5745-5825 MHz (149-165): 13.97dBm (24.94mW)
5955-6415 MHz (1-93): 13.90dBm (24.54mW)

Šī ierīce darbojoties no 5150 MHz līdz 5350 MHz frekvences diapazonā, paredzēta tikai lietošanai iekštelpās.

Drošības paziņojumi

- Lietojiet šo ierīci tikai vietās, kur apkārtējā temperatūra ir no 0°C (32°F) līdz 40°C (104°F).
- Skatiet strāvas parametru uzlimi ierices apakšā un pārliecinieties, lai strāvas adapteris atbilstu parametriem.
- NENOVIETOT uz nelīdzenas un nestabilas darba virsmas. Vērsieties tehniskās palīdzības dienestā, ja ir bojāts ārējais ietvars.
- NENOVIETOT vai nemest priekšmetus uz virsmas un neievietot ierīcē nekādus svešķermeņus.
- NEPAKĻAUT šķidrumu, lietus vai mitruma ietekmei vai nelietot to tuvumā. NELIETOT modemu negaisa laikā.
- NEAPKLĀT ierices ventilācijas atveres, lai sistēma nepārkarstu.
- NELIETOT bojātus strāvas vadus, papildierices vai citas ārējās ierices.
- Ja adapteris ir bojāts, neveiciet tā remontu pats. Sazinieties ar kvalificētu speciālistu vai savu pārdevēju.
- Lai novērstu elektriskās strāvas trieciena risku, atvienojiet strāvas kabeli no strāvas kontaktligzdas pirms sistēmas pārvietošanas.

Portuguese

Declaração CE

Declaração de conformidade simplificada da UE

A ASUSTek Computer Inc. declara que este dispositivo está em conformidade com os requisitos essenciais e outras disposições relevantes da Diretiva 2014/53/CE. O texto integral da declaração de conformidade da UE está disponível em https://www.asus.com/support/.

Este equipamento cumpre os limites de exposição à radiação estabelecidos pela UE para um ambiente não controlado. Este equipamento deve ser instalado e utilizado a uma distância mínima de 5 cm entre o transmissor e o seu corpo.

Todos os modos operacionais:

2.4GHz: 802.11b, 802.11g, 802.11n (HT20), 802.11n (HT40)
5GHz: 802.11a, 802.11n (HT20), 802.11n (HT40), 802.11ac (VHT20), 802.11ac (VHT40), 802.11ac (VHT80)
6GHz: 802.11ax (HE20), 802.11ax (HE40), 802.11ax (HE80) , 802.11ax (HE160)

A frequência, o modo e a potência máxima na UE são apresentados abaixo:

2402-2480 MHz (BT LE/BT EDR): 13.93dBm (24.7mW)
2412-2472 MHz (1-13): OFDM: 19.89dBm (97.5mW); CCK: 17.71dBm (59.0mW)
5180-5250 MHz (36-48): 22.82dBm (191.4mW)
5250-5320 MHz (52-64): 22.87 dBm (193.6mW)
5500-5700 MHz (100-140): 22.80 (190.5mW)
5745-5825 MHz (149-165): 13.97dBm (24.94mW)
5955-6415 MHz (1-93): 13.90dBm (24.54mW)

Este dispositivo está restrito a utilização no interior quando utilizado na banda de frequências 5.150 a 5.350 MHz.

Informações de segurança

- Utilize este equipamento em ambientes com temperaturas entre 0°C (32°F) e 40°C (104°F).
- Verifique a etiqueta relativa à tensão na parte inferior do seu dispositivo e assegure-se de que o seu transformador corresponde a essa tensão.
- NÃO coloque o computador em superfícies irregulares ou instáveis. Envie para reparação se a caixa se encontrar danificada.
- NÃO coloque nem deixe cair objetos em cima do aparelho e não introduza quaisquer objetos estranhos no produto.
- NÃO exponha o equipamento nem o utilize próximo de líquidos, chuva ou humidade. NÃO utilize o modem durante tempestades eléctricas.
- NÃO tape os orifícios de ventilação do produto para impedir o sobreaquecimento do sistema.
- NÃO utilize cabos de alimentação, acessórios ou outros periféricos danificados.
- Se a fonte de alimentação estiver avariada, não tente repará-la por si próprio. Contacte um técnico qualificado ou o seu revendedor.
- Para evitar o risco de choque eléctrico, desligue o cabo de alimentação da tomada eléctrica antes de deslocar o sistema.

Norwegian

CE-erklæring

Forenklet EU-samsvarserklæring

ASUSTek Computer Inc. erklærer herved at denne enheten er i samsvar med hovedsaklige krav og andre relevante forskrifter i direktivet 2014/53/EU. Fullstendig tekst for EU-samsvarserklæringen finnes på https://www.asus.com/support/.

Dette utstyret samsvarer med FCC-grensene for strålingseksponering for et ukontrollert miljø. Dette utstyret bør installeres og brukes med en minimumsavstand på 5 cm mellom radiatoren og kroppen din.

Alle operasjonsmoduser:

2.4GHz: 802.11b, 802.11g, 802.11n (HT20), 802.11n (HT40)
5GHz: 802.11a, 802.11n (HT20), 802.11n (HT40), 802.11ac (VHT20), 802.11ac (VHT40), 802.11ac (VHT80)
6GHz: 802.11ax (HE20), 802.11ax (HE40), 802.11ax (HE80) , 802.11ax (HE160)

Frekvens, modus og maksimal overføringskraft i EU er oppført nedenfor:

2402-2480 MHz (BT LE/BT EDR): 13.93dBm (24.7mW)
2412-2472 MHz (1-13): OFDM: 19.89dBm (97.5mW); CCK: 17.71dBm (59.0mW)
5180-5250 MHz (36-48): 22.82dBm (191.4mW)
5250-5320 MHz (52-64): 22.87 dBm (193.6mW)
5500-5700 MHz (100-140): 22.80 (190.5mW)
5745-5825 MHz (149-165): 13.97dBm (24.94mW)
5955-6415 MHz (1-93): 13.90dBm (24.54mW)

Enheten er begrenset til innendørs bruk når den brukes i frekvensområdet 5150 til 5350 MHz.

Sikkerhetsinformsjon

- Bruk dette produktet i miljø med en romtemperatur mellom 0°C(32°F) og 40°C(104°F).
- Se etiketten på undersiden av produktet, og sørg for strømforsyningen er i samsvar med denne klassifiseringen.
- Må IKKE plasseres på ujevne eller ustabile overflater. Oppsøk service dersom kassen har blitt skadet.
- IKKE plasser eller slipp gjenstander på, eller skyv gjenstander inn i, produktet.
- Må IKKE eksponeres for eller brukes i nærheten av væsker, regn eller fuktighet. Modemet skal IKKE brukes under elektrisk storm.
- IKKE dekk til ventilene på produktet for å forhindre at systemet blir for varmt.
- Skadede strømledninger, tilleggsutstyr eller annet periferiutstyr skal IKKE brukes.
- Hvis strømforsyningen er ødelagt, må du ikke prøve å reparere det selv. Kontakt en kvalifisert servicetekniker eller forhandleren.
- Før å forhindre elektrisk sjokk, koble strømkabelen fra det elektriske uttaket før du flytter systemet.

Greek

Δήλωση CE

Απλουστευμένη δήλωση συμμόρφωσης της ΕΕ

Με το παρόν, η ASUSTek Computer Inc. δηλώνει πως αυτή η συσκευή συμμορφώνεται με τις θεμελιώδεις απαιτήσεις και άλλες σχετικές διατάξεις της Οδηγίας 2014/53/ΕΕ. Το πλήρες κείμενο της δήλωσης συμμόρφωσης της ΕΕ είναι διαθέσιμο στη διεύθυνση https://www.asus.com/support/.

Ο παρόν εξοπλισμός συμμορφώνεται με τα όρια έκθεσης σε ακτινοβολία της ΕΕ που έχουν διατυπωθεί για μη ελεγχόμενο περιβάλλον. Ο συγκεκριμένος εξοπλισμός πρέπει να εγκατασταθεί και να λειτουργεί με ελάχιστη απόσταση 31 εκ μεταξύ της συσκευής ακτινοβολίας και του σώματός σας.

Όλοι οι τρόποι λειτουργίας:

2.4GHz: 802.11b, 802.11g, 802.11n (HT20), 802.11n (HT40)
5GHz: 802.11a, 802.11n (HT20), 802.11n (HT40), 802.11ac (VHT20), 802.11ac (VHT40), 802.11ac (VHT80)
6GHz: 802.11ax (HE20), 802.11ax (HE40), 802.11ax (HE80) , 802.11ax (HE160)

Η συχνότητα, ο τρόπος λειτουργίας και η μέγιστη μεταδιδόμενη ισχύς στην ΕΕ αναφέρονται παρακάτω:

2402-2480 MHz (BT LE/BT EDR): 13.93dBm (24.7mW)
2412-2472 MHz (1-13): OFDM: 19.89dBm (97.5mW); CCK: 17.71dBm (59.0mW)
5180-5250 MHz (36-48): 22.82dBm (191.4mW)
5250-5320 MHz (52-64): 22.87 dBm (193.6mW)
5500-5700 MHz (100-140): 22.80 (190.5mW)
5745-5825 MHz (149-165): 13.97dBm (24.94mW)
5955-6415 MHz (1-93): 13.90dBm (24.54mW)

Η συσκευή περιορίζεται σε χρήση σε εσωτερικούς χώρους όταν λειτουργεί στη ζώνη συχνοτήτων 5150 έως 5350 MHz.

Πληροφορίες ασφαλείας

- Να χρησιμοποιείτε το προϊόν σε χώρους με θερμοκρασίες περιβάλλοντος από 0°C έως 40°C.
- Ανατρέξτε στην ετικέτα χαρακτηριστικών στο κάτω μέρος του προϊόντος σας και βεβαιωθείτε ότι ο προσαρμογέας τροφοδοσίας σας συμμορφώνεται με την αναγραφόμενη τιμή.
- ΜΗΝτοποθετείτε τη συσκευή σε ανώμαλη ή ασταθή επιφάνεια εργασίας. Πηγαίνετε τη συσκευή για σέρβις αν το περίβλημα έχει πάθει βλάβη.
- ΜΗΝ τοποθετείτε αντικείμενα επάνω και μην σπρώχνετε αντικείμενα μέσα στο προϊόν.
- ΜΗΝ την εκθέτετε ή τη χρησιμοποιείτε κοντά σε υγρά, βροχή, ή υγρασία. ΜΗΝ χρησιμοποιείτε το μόντεμ κατά τη διάρκεια ηλεκτρικής καταιγίδας.
- ΜΗΝ καλύπτετε τα ανοίγματα εξαερισμού στο προϊόν για να αποφύγετε τυχόν υπερθέρμανση του συστήματος.
- ΜΗΝ καλύπτετε τα ανοίγματα εξαερισμού στο Desktop PC για να αποφύγετε τυχόν υπερθέρμανση του συστήματος.
- Αν το καλώδιο παροχής ρεύματος πάθει βλάβη, μην προσπαθήσετε να το επιδιορθώσετε μόνοι σας. Επικοινωνήστε με κατάλληλα εκπαιδευμένο τεχνικό επισκευών ή με τον μεταπωλητή σας.
- Για να αποφύγετε τον κίνδυνο ηλεκτροπληξίας, αποσυνδέστε το καλώδιο παροχής ρεύματος από την πρίζα πριν αλλάξετε θέση στο σύστημα.

Polish

Oświadczenie dotyczące oznaczenia CE

Uproszczona deklaracja zgodności UE

Firma ASUSTek Computer Inc. niniejszym oświadcza, że urządzenie to jest zgodne z zasadniczymi wymogami i innymi właściwymi postanowieniami dyrektywy 2014/53/UE. Pełny tekst deklaracji zgodności UE jest dostępny pod adresem https://www.asus.com/support/.

To urządzenie jest zgodne z limitami UE dotyczącymi ekspozycji na promieniowanie ustanowionymi dla niekontrolowanego środowiska. Urządzenie to powinno być zainstalowane i używane przy zachowaniu minimalnej odległości 5 cm między radiatorem, a ciałem.

Wszystkie tryby działania:

2.4GHz: 802.11b, 802.11g, 802.11n (HT20), 802.11n (HT40)
5GHz: 802.11a, 802.11n (HT20), 802.11n (HT40), 802.11ac (VHT20), 802.11ac (VHT40), 802.11ac (VHT80)
6GHz: 802.11ax (HE20), 802.11ax (HE40), 802.11ax (HE80) , 802.11ax (HE160)

Poniżej wskazano częstotliwość, tryb i maksymalną moc nadawania w UE:

2402-2480 MHz (BT LE/BT EDR): 13.93dBm (24.7mW)
2412-2472 MHz (1-13): OFDM: 19.89dBm (97.5mW); CCK: 17.71dBm (59.0mW)
5180-5250 MHz (36-48): 22.82dBm (191.4mW)
5250-5320 MHz (52-64): 22.87 dBm (193.6mW)
5500-5700 MHz (100-140): 22.80 (190.5mW)
5745-5825 MHz (149-165): 13.97dBm (24.94mW)
5955-6415 MHz (1-93): 13.90dBm (24.54mW)

Działanie tego urządzenia w zakresie częstotliwości od 5150 do 5350 MHz jest ograniczone wyłącznie do użytku wewnątrz pomieszczeń.

Informacje dotyczące bezpieczeństwa

- Ten produkt należy używać w miejscach o temperaturze otoczenia w zakresie 0°C (32°F) do 40°C (104°F).
- Należy sprawdzić tabliczkę znamionową na spodzie produktu i upewnić się, że zasilacz jest zgodny z podanymi wartościami.
- NIE NALEŻY umieszczać urządzenia na nierównych lub niestabilnych powierzchniach roboczych. Po uszkodzeniu obudowy należy przekazać komputer do serwisu.
- NIE NALEŻY umieszczać, upuszczać lub wpychać żadnych obcych obiektów na produkt.
- NEI NALEŻY wystawiać na działanie lub używać komputera w pobliżu płynów, na deszczu lub wilgoci. NIE NALEŻY używać modemu podczas burz z wyładowaniami elektrycznymi.
- Aby zapobiec przegrzaniu systemu NIE NALEŻY zakrywać szczelin produktu.
- NIE NALEŻY przykrywać szczelin wentylacyjnych komputera desktop PC, aby zapobiec przegrzaniu systemu.
- Jeśli uszkodzony zosatał zasilacz nie należy próbować naprawiać go samemu. Należy skontaktować się z wykwalifikowanym technikiem serwisu lub ze sprzedawcą.
- Aby zapobiec porażeniu prądem elektrycznym, przed przeniesieniem systemu należy odłączyć kabel zasilający od gniazdka elektrycznego.

Bulgarian

Изявление относно CE

Опростена декларация за съответствие на ЕС

С настоящото ASUSTeK Computer Inc. декларира, че това устройство е в съответствие със съществените изисквания и другите приложими постановления на Директива 2014/53/ЕС. Пълният текст на декларацията за съответствие на ЕС е достъпен на адрес https://www.asus.com/support/.

Това устройство е в съответствие с границите за радиочестотно облъчване, установени от ЕС за неконтролирана среда. Това оборудване трябва да се инсталира и използва при разстояние най-малко 5 cm между излъчващото тяло и човешкото тяло.

Всички режими на работа:

2.4GHz: 802.11b, 802.11g, 802.11n (HT20), 802.11n (HT40)
5GHz: 802.11a, 802.11n (HT20), 802.11n (HT40), 802.11ac (VHT20), 802.11ac (VHT40), 802.11ac (VHT80)
6GHz: 802.11ax (HE20), 802.11ax (HE40), 802.11ax (HE80) , 802.11ax (HE160)

По-долу са посочени честотата, режимът и максималното предавано захранване в ЕС.

2402-2480 MHz (BT LE/BT EDR): 13.93dBm (24.7mW)
2412-2472 MHz (1-13): OFDM: 19.89dBm (97.5mW); CCK: 17.71dBm (59.0mW)
5180-5250 MHz (36-48): 22.82dBm (191.4mW)
5250-5320 MHz (52-64): 22.87 dBm (193.6mW)
5500-5700 MHz (100-140): 22.80 (190.5mW)
5745-5825 MHz (149-165): 13.97dBm (24.94mW)
5955-6415 MHz (1-93): 13.90dBm (24.54mW)

Устройството е ограничено за използване в помещения единствено, когато оперира в честотен диапазон от 5150 до 5350 MHz.

Бележки за безопасност

- Използвайте този продукт при температура на околната среда от 0°C (32°F) до 40°C (104°F).
- Вижте етикета на долната страна на Вашия продукт и се уверете, че Вашият адаптер отговаря на изискванията.
- НЕ поставяйте върху неравни или нестабилни работни повърхности. Обърнете се към сервиз, ако корпусът се повреди.
- НЕ поставяйте, не пускайте отгоре и не пъхайте никакви чужди предмети в продукта.
- НЕ излагайте на и не използвайте в близост до течности, дъжд или влага. НЕ използвайте модема по време на гръмотевични бури.
- НЕ покривайте вентилационните отвори на продукта, за да предотвратите прегряване на системата.
- НЕ използвайте повредени захранващи кабели, аксесоари или други периферни устройства.
- Ако адаптерът е повреден, не се опитвайте да го ремонтирате сами. Свържете се с квалифициран техник или с Вашия доставчик.
- За да избегнете риск от токов удар, изключете захранващия кабел от електрическата мрежа преди да преместите системата.

Croatian

CE izjava

Pojednostavljena EU Izjava o sukladnosti

ASUSTek Computer Inc. ovime izjavljuje da je uređaj sukladan s osnovnim zahtjevima i ostalim važnim odredbama direktive 2014/53/EU. Cijeli tekst EU izjave o sukladnosti dostupan je na https://www.asus.com/support/.

Ova oprema sukladna je EU ograničenjima o izloženosti zračenju u nekontroliranom okruženju. Ovaj uređaj se mora postaviti i koristiti na minimalnoj udaljenosti od 5 cm između radijatora i vašeg tijela.

Svi načini rada:

2.4GHz: 802.11b, 802.11g, 802.11n (HT20), 802.11n (HT40)
5GHz: 802.11a, 802.11n (HT20), 802.11n (HT40), 802.11ac (VHT20), 802.11ac (VHT40), 802.11ac (VHT80)
6GHz: 802.11ax (HE20), 802.11ax (HE40), 802.11ax (HE80) , 802.11ax (HE160)

U nastavku su navedeni frekvencija, način rada i maksimalna emitirana snaga u EU:

2402-2480 MHz (BT LE/BT EDR): 13.93dBm (24.7mW)
2412-2472 MHz (1-13): OFDM: 19.89dBm (97.5mW); CCK: 17.71dBm (59.0mW)
5180-5250 MHz (36-48): 22.82dBm (191.4mW)
5250-5320 MHz (52-64): 22.87 dBm (193.6mW)
5500-5700 MHz (100-140): 22.80 (190.5mW)
5745-5825 MHz (149-165): 13.97dBm (24.94mW)
5955-6415 MHz (1-93): 13.90dBm (24.54mW)

Uređaj je ograničen na uporabu u zatvorenim prostorima samo pri radu u frekvencijskom rasponu od 5150 do 5350 MHz.

Sigurnosne napomene

- Ovaj proizvod koristite u okruženjima s temperaturom okruženja između 0 °C (32 °F) i 40 °C (104 °F).
- Pogledajte nazivnu oznaku na donjem dijelu proizvoda kako biste provjerili je li adapter sukladan.
- NE postavljajte uređaj na neravne i nestabilne radne površine. U slučaju oštećenja kućišta, z

Toate modurile de funcționare:
2.4GHz: 802.11b, 802.11g, 802.11n (HT20), 802.11n (HT40)
5GHz: 802.11a, 802.11n (HT20), 802.11n (HT40), 802.11ac (VHT20), 802.11ac (VHT40), 802.11ac (VHT80)
6GHz: 802.11ax (HE20), 802.11ax (HE40), 802.11ax (HE80) , 802.11ax (HE160)
Frecvența, modul și puterea maximă transmisă în UE sunt enumerate mai jos:
2402-2480 MHz (BT LE/BT EDR): 13.93dBm (24.7mW)
2412-2472 MHz (1-13): OFDM: 19.89dBm (97.5mW); CCK: 17.71dBm (59.0mW)
5180-5250 MHz (36-48): 22.82dBm (191.4mW)
5250-5320 MHz (52-64): 22.87 dBm (193.6mW)
5500-5700 MHz (100-140): 22.80 (190.5mW)
5745-5825 MHz (149-165): 13.97dBm (24.94mW)
5955-6415 MHz (1-93): 13.90dBm (24.54mW)
Dispozitivul este restricționat doar la utilizarea în interior în cazul operării în intervalul de frecvență cuprins între 5.150 și 5.350 MHz.

Informații pentru utilizarea în condiții de siguranță
- Utilizați PC-ul desktop în medii cu temperatura ambiantă cuprinsă între 0 ˚C (32 ˚F) și 40 ˚C (104 ˚F).
- Consultați eticheta de pe partea de jos a produsului pentru a vă asigura că adaptorul dvs. este conform.
- NU așezați produsul pe suprafețe de lucru neregulate sau instabile. În cazul în care carcasa s-a deteriorat, solicitați operații de service.
- NU plasați și nu scăpați obiecte pe partea de sus a produsului și nu introduceți obiecte externe în produs.
- NU expuneți PC-ul desktop la lichide, la ploaie sau la umezeală. NU utilizați PC-ul desktop în timpul furtunilor cu descărcări electrice.
- NU acoperiți orificiile de ventilare de pe produs. În caz contrar, este posibil ca sistemul să se supraîncălzească.
- NU utilizați cabluri de alimentare, accesorii sau echipamente periferice deteriorate.
- Dacă sursa de alimentare se defectează, nu încercați să o reparați singur. Contactați un tehnician de service calificat sau distribuitorul local.
- Pentru a preveni pericolul de electrocutare, deconectați cablul de alimentare de la priza electrică înainte de reamplasarea sistemului.

Serbian
CE izjava
Pojednostavljena EU deklaracija o saglasnosti
ASUSTek Computer Inc. ovim potvrđuje da je ovaj uređaj u saglasnosti sa ključnim zahtevima i drugim relevantnim odredbama Direktive 2014/53/EU. Pun tekst EU deklaracije o saglasnosti je dostupan na adresi https://www.asus.com/support/.
Ova oprema u saglasnosti je sa EU ograničenjima za izloženost radijaciji, određenih za nekontrolisanu sredinu. Ova oprema treba da bude instalirana i da se njome upravlja sa minimalne udaljenosti od 5 cm između radijatora i vašeg tela.
Svi radni režimi:
2.4GHz: 802.11b, 802.11g, 802.11n (HT20), 802.11n (HT40)
5GHz: 802.11a, 802.11n (HT20), 802.11n (HT40), 802.11ac (VHT20), 802.11ac (VHT40), 802.11ac (VHT80)
6GHz: 802.11ax (HE20), 802.11ax (HE40), 802.11ax (HE80) , 802.11ax (HE160)
Frekvencija, režim i maksimalna snaga prenošenja u EU su navedeni ispod:
2402-2480 MHz (BT LE/BT EDR): 13.93dBm (24.7mW)
2412-2472 MHz (1-13): OFDM: 19.89dBm (97.5mW); CCK: 17.71dBm (59.0mW)
5180-5250 MHz (36-48): 22.82dBm (191.4mW)
5250-5320 MHz (52-64): 22.87 dBm (193.6mW)
5500-5700 MHz (100-140): 22.80 (190.5mW)
5745-5825 MHz (149-165): 13.97dBm (24.94mW)
5955-6415 MHz (1-93): 13.90dBm (24.54mW)
Uređaj je ograničen za korišćenje unutra samo kada radi u frekventnom opsegu od 5150 to 5350 MHz.

Bezbednosna obaveštenja
- Koristite ovaj proizvod u sredinama sa ambijentalnom temperaturom između 0°C (32°F) and 40°C (104°F).
- Pogledajte etiketu sa oznakom na dnu svog proizvoda i proverite da se vaš adapter za napajanje slaže sa ovom oznakom.
- NE stavljajte na neravnu ili nestabilnu radnu površinu. Potražite servisiranje ukoliko je kućište oštećeno.
- NE postavljajte i ne ispuštajte predmete na vrhu i ne gurajte strane predmete u proizvod.
- NE izlažite tečnostima i ne koristite u blizini tečnosti, kiše ili vlage. NE koristite modem tokom oluja sa grmljavinom.
- NE pokrivajte otvore na proizvodu da biste sprečili da se sistem pregreje.
- NE koristite oštećene kablove za struju, dodatke ili druge periferne uređaje.
- Ukoliko se adapter polomi, ne pokušavajte da ga sami popravite. Pozovite kvalifikovanog tehničara za popravku ili svog prodavca.
- Da sprečite rizik od električnog šoka, isključite kabl za struju iz električne utičnice pre premeštanja sistema.

Czech
Prohlášení CE
Zjednodušené prohlášení o shodě s EU
Společnost ASUSTek Computer Inc. tímto prohlašuje, že toto zařízení splňuje základní požadavky a další příslušná ustanovení směrnice 2014/53/EU. Plné znění prohlášení o shodě EU je k dispozici na adrese https://www.asus.com/support/.
Toto zařízení vyhovuje limitům EU pro vystavení vyzařování stanoveným pro nefízené prostředí. Toto zařízení musí být nainstalováno a provozováno v minimální vzdálenosti 5 cm mezi zářičem a vaším tělem.
Všechny provozní režimy:
2.4GHz: 802.11b, 802.11g, 802.11n (HT20), 802.11n (HT40)
5GHz: 802.11a, 802.11n (HT20), 802.11n (HT40), 802.11ac (VHT20), 802.11ac (VHT40), 802.11ac (VHT80)
6GHz: 802.11ax (HE20), 802.11ax (HE40), 802.11ax (HE80) , 802.11ax (HE160)
Níže je uvedena frekvence, režim a maximální vysílaný výkon v EU:
2402-2480 MHz (BT LE/BT EDR): 13.93dBm (24.7mW)
2412-2472 MHz (1-13): OFDM: 19.89dBm (97.5mW); CCK: 17.71dBm (59.0mW)
5180-5250 MHz (36-48): 22.82dBm (191.4mW)
5250-5320 MHz (52-64): 22.87 dBm (193.6mW)
5500-5700 MHz (100-140): 22.80 (190.5mW)
5745-5825 MHz (149-165): 13.97dBm (24.94mW)
5955-6415 MHz (1-93): 13.90dBm (24.54mW)
Při provozu ve frekvenčním rozsahu 5 150 až 5 350 MHz je používání tohoto zařízení omezeno pouze na vnitřní prostory.

Bezpečnostní informace
- Počítač používejte jen při teplotě okolí 0 ˚C (32 ˚F) až 40 ˚C (104 ˚F).
- Informace naleznete na energetickém štítku na spodní straně vašeho produktu. Ujistěte se, že napájecí adaptér je v souladu s hodnotou na něm uvedenou.
- NEPOKLÁDEJTE na nerovné ani nestabilní pracovní povrchy. Pokud je skříň počítače poškozená, vyhledejte opravnu.
- NEDÁVEJTE ani neupouštějte předměty na horní stranu produktu ani do něj nezastrkujte žádné cizí objekty.
- NEVYSTAVUJTE ani nepoužívejte blízko tekutin, deště nebo vlhkosti. NEPOUŽÍVEJTE modem během bouřek.
- NEZAKRÝVEJTE otvory na produktu, které mají zabránit přehřátí systému.
- NEPOUŽÍVEJTE poškozené napájecí kabely, doplňky ani jiné periférie.
- Pokud je napájecí zdroj porouchaný, nepokoušejte se jej opravovat. Kontaktujte kvalifikovaného servisního technika nebo prodejce.
- Aby nedošlo k zásahu elektrickým proudem, odpojte napájecí kabel z elektrické zásuvky před přemístěním počítače.

Estonian
CE-kinnitus
Lihtsustatud ELi vastavusdeklaratsioon
Käesolevaga kinnitab ASUSTek Computer Inc., et see seade on vastavuses direktiivi 2014/53/EL oluliste nõuete ja teiste asjakohaste sätetega. ELi vastavusdeklaratsiooni täielik tekst on saadaval aadressil https://www.asus.com/support/.
Käesolev seade vastab kontrollimata keskkonnale sätestatud ELi kiirgusnormidele. Antud seadme paigaldamisel ja kasutamisel tuleb arvestada, et see peab jääma radiaatorist ja teie kehast vähemalt 5 cm kaugusele.
Kõik töörežiimid:
2.4GHz: 802.11b, 802.11g, 802.11n (HT20), 802.11n (HT40)
5GHz: 802.11a, 802.11n (HT20), 802.11n (HT40), 802.11ac (VHT20), 802.11ac (VHT40), 802.11ac (VHT80)
6GHz: 802.11ax (HE20), 802.11ax (HE40), 802.11ax (HE80) , 802.11ax (HE160)
Teave sageduse, režiimi ja maksimaalse edastatava võimsuse kohta ELis on esitatud allpool:
2402-2480 MHz (BT LE/BT EDR): 13.93dBm (24.7mW)
2412-2472 MHz (1-13): OFDM: 19.89dBm (97.5mW); CCK: 17.71dBm (59.0mW)
5180-5250 MHz (36-48): 22.82dBm (191.4mW)
5250-5320 MHz (52-64): 22.87 dBm (193.6mW)
5500-5700 MHz (100-140): 22.80 (190.5mW)
5745-5825 MHz (149-165): 13.97dBm (24.94mW)
5955-6415 MHz (1-93): 13.90dBm (24.54mW)
Seadet tuleb kasutada ainult sisetingimustes sagedusvahemikus 5150 MHz kuni 5350 MHz.

Ohutusmärkused
- Seda seadet võib kasutada ümbritseva keskkonna temperatuuril 0 °C (32 °F) kuni 40 °C (104 °F).
- Vaadake seadme põhjal asuvat silti ja veenduge, et teie toiteadapter vastab toitepingele.
- ÄRGE asetage ebaühtlasele või ebastabiilsele pinnale. Kui aku ümbris on kahjustada saanud, pöörduge teenindusse.
- ÄRGE pange või laske kukkuda mingeid esemeid seadme peale ja ärge torgake midagi seadme sisse.
- ÄRGE kasutage seadet vihma käes ega vedelike ja niiskuse lähedal. ÄRGE kasutage modemit äikese ajal.
- ÄRGE katke kinni seadme õhutusavasid, et vältida selle ülekuumenemist.
- ÄRGE kasutage kahjustunud toitejuhtmeid, lisa- ega välisseadmeid.
- Kui toiteadapter on rikkis, siis ärge püüdke seda ise parandada. Võtke ühendust kvalifitseeritud hooldustehnikuga või jaemüüjaga.
- Elektrilöögi ohu vältimiseks ühendage toitekaabel pistikupesast lahti enne, kui süsteemi ümber paigutate.

Slovanian
Izjava CE
Poenostavljena izjava o skladnosti EU
ASUSTek Computer Inc. izjavlja, da je ta naprava skladna s temeljnimi zahtevami in drugimi relevantnimi določili Direktive 2014/53/EU. Celotno besedilo izjave EU o skladnosti je na voljo na spletnem mestu https://www.asus.com/support/.
Izjava o skladnosti za Direktivo o okoljsko primerni zasnovi 2009/125/ES
Oprema je v skladu z omejitvami EU o izpostavljenosti sevanju za nenadzorovano okolje. Opremo namestite in z njo upravljajte na najmanjši oddaljenosti 5 cm med radiatorjem in telesom.
Vsi načini delovanja:
2.4GHz: 802.11b, 802.11g, 802.11n (HT20), 802.11n (HT40)
5GHz: 802.11a, 802.11n (HT20), 802.11n (HT40), 802.11ac (VHT20), 802.11ac (VHT40), 802.11ac (VHT80)
6GHz: 802.11ax (HE20), 802.11ax (HE40), 802.11ax (HE80) , 802.11ax (HE160)
Frekvenca, način in maksimalna oddajna moč v EU so navedene v nadaljevanju:
2402-2480 MHz (BT LE/BT EDR): 13.93dBm (24.7mW)
2412-2472 MHz (1-13): OFDM: 19.89dBm (97.5mW); CCK: 17.71dBm (59.0mW)
5180-5250 MHz (36-48): 22.82dBm (191.4mW)
5250-5320 MHz (52-64): 22.87 dBm (193.6mW)
5500-5700 MHz (100-140): 22.80 (190.5mW)
5745-5825 MHz (149-165): 13.97dBm (24.94mW)
5955-6415 MHz (1-93): 13.90dBm (24.54mW)
Naprava se v notranjih prostorih lahko uporablja samo, če deluje v frekvenčnem območju od 5150 MHz do 5350 MHz.

Varnostna opozorila
- Izdelek uporabljajte v okoljih s temperaturo med 0 °C in 40 °C.
- Preberite oznake na nalepki na dnu vašega izdelka in se prepričajte, da je napajalnik skladen z zahtevami, navedenimi na nalepki.
- Naprave NE postavljajte na neravne ali nestabilne delovne površine. V primeru poškodbe ohišja poiščite pomoč servisa.
- Na napravo NE SMETE postavljati ali nanjo spuščati predmetov oz. vanjo potiskati kakršnega koli tujka.
- Naprave NE izpostavljajte oz. uporabljajte v bližini tekočin, dežja ali vlage. Modema NE SMETE uporabljati med nevihtami.
- Prezračevalnih rež na izdelku NE SMETE pokriti zato, da se sistem ne pregreje.
- NE uporabljajte poškodovanih napajalnih kablov, dodatkov ali drugih zunanjih naprav.
- Če je napajalnik poškodovan, ga ne poskušajte popraviti sami. Stopite v stik z usposobljenim serviserjem ali prodajalcem.
- Če želite preprečiti nevarnost električnega sunka, pred prestavljanjem sistema odklopite napajalni kabel iz električne vtičnice.

Slovakian
CE – Vyhlásenie o zhode
Zjednodušené vyhlásenie o zhode ES
Spoločnosť ASUSTek Computer Inc. týmto vyhlasuje, že toto zariadenie je v zhode s hlavnými požiadavkami a ostatnými príslušnými ustanoveniami smernice 2014/53/EÚ. Celý text vyhlásenia o zhode ES nájdete na adrese https://www.asus.com/support/.
Toto zariadenie vyhovuje európskym (EÚ) limitným hodnotám pre vystavenie žiareniu stanoveným pre nekontrolované prostredie. Toto zariadenie sa má inštalovať a prevádzkovať minimálne v 5 cm vzdialenosti medzi žiričom a telom.
Všetky prevádzkové režimy:
2.4GHz: 802.11b, 802.11g, 802.11n (HT20), 802.11n (HT40)
5GHz: 802.11a, 802.11n (HT20), 802.11n (HT40), 802.11ac (VHT20), 802.11ac (VHT40), 802.11ac (VHT80)
6GHz: 802.11ax (HE20), 802.11ax (HE40), 802.11ax (HE80) , 802.11ax (HE160)
Frekvencia, režim a maximálny prenosový výkon v EÚ sú uvedené nižšie:
2402-2480 MHz (BT LE/BT EDR): 13.93dBm (24.7mW)
2412-2472 MHz (1-13): OFDM: 19.89dBm (97.5mW); CCK: 17.71dBm (59.0mW)
5180-5250 MHz (36-48): 22.82dBm (191.4mW)
5250-5320 MHz (52-64): 22.87 dBm (193.6mW)
5500-5700 MHz (100-140): 22.80 (190.5mW)
5745-5825 MHz (149-165): 13.97dBm (24.94mW)
5955-6415 MHz (1-93): 13.90dBm (24.54mW)
Používanie tohto zariadenia je obmedzené na používanie len v rámci frekvenčného rozsahu 5 150 až 5 350 MHz.

Bezpečnostné informácie
- Tento výrobok používajte v prostrediach s okolitou teplotou od 0˚C (32˚F) do 40˚C (104˚F).
- Pozrite si typový štítok na spodnej strane zariadenia a uistite sa, že napájací adaptér vyhovuje tomuto menovitému výkonu.
- NEUMIESTŇUJTE na nerovné a nestabilné pracovné povrchy. V prípade poškodenia skrinky vyhľadajte pomoc servisného strediska.
- Na hornú stranu zariadenia NEUMIESTŇUJTE ani NENECHÁVAJTE žiadne predmety a nevkladajte doň žiadne cudzie predmety.
- NEVYSTAVUJTE ani nepoužívajte v blízkosti kvapalín, v daždi alebo vlhkom prostredí. NEPOUŽÍVAJTE modem počas búrky s výskytom bleskov.
- Vetracie otvory na zariadení NEZAKRÝVAJTE, aby sa neprehrievalo.
- NEPOUŽÍVAJTE káble, príslušenstvo alebo periférne zariadenia, ktoré sú poškodené.
- Keď je zdroj napájania poškodený, nepokúšajte sa ho sami opravovať. Obráťte sa na kompetentného servisného technika alebo svojho predajca.
- Pred premiestňovaním zariadenia odpojte sieťový kábel z elektrickej zásuvky, aby sa zabránilo riziku úrazu elektrickým prúdom.

Italian
Dichiarazione di conformità CE
Dichiarazione di conformità UE semplificata
ASUSTek Computer Inc. con la presente dichiara che questo dispositivo è conforme ai requisiti essenziali e alle altre disposizioni pertinenti con la direttiva 2014/53/EU. Il testo completo della dichiarazione di conformità UE è disponibile all'indirizzo https://www.asus.com/support/.
Questo apparecchio è conforme ai limiti UE, per l'esposizione a radiazioni, stabiliti per un ambiente non controllato. Questo apparecchio deve essere installato e utilizzato ad una distanza di almeno 5 cm dal corpo.
Tutte le modalità operative:
2.4GHz: 802.11b, 802.11g, 802.11n (HT20), 802.11n (HT40)
5GHz: 802.11a, 802.11n (HT20), 802.11n (HT40), 802.11ac (VHT20), 802.11ac (VHT40), 802.11ac (VHT80)
6GHz: 802.11ax (HE20), 802.11ax (HE40), 802.11ax (HE80) , 802.11ax (HE160)
I valori di frequenza, modalità e massima potenza di trasmissione per l'UE sono elencati di seguito:
2402-2480 MHz (BT LE/BT EDR): 13.93dBm (24.7mW)
2412-2472 MHz (1-13): OFDM: 19.89dBm (97.5mW); CCK: 17.71dBm (59.0mW)
5180-5250 MHz (36-48): 22.82dBm (191.4mW)
5250-5320 MHz (52-64): 22.87 dBm (193.6mW)
5500-5700 MHz (100-140): 22.80 (190.5mW)
5745-5825 MHz (149-165): 13.97dBm (24.94mW)
5955-6415 MHz (1-93): 13.90dBm (24.54mW)
L'utilizzo di questo dispositivo è limitato agli ambienti interni quando si sta utilizzando la banda di frequenze compresa tra i 5150 e i 5350 MHz.

Comunicazioni sulla sicurezza
- Usa questo prodotto in ambienti la cui temperatura sia compresa tra 0°C(32°F) e 40°C(104°F).
- Consulta l'etichetta indicante la potenza posta sul fondo del prodotto e assicurati che l'adattatore di alimentazione sia compatibile con tali valori.
- Non collocare il dispositivo su superfici irregolari o instabili. Contatta il servizio clienti se lo chassis è stato danneggiato.
- NON riporre oggetti sopra il dispositivo e non infilare alcun oggetto all'interno del dispositivo.
- NON esporre a liquidi, pioggia o umidità. NON usare il modem durante i temporali.
- NON coprire le prese d'aria del prodotto per evitare che il sistema si surriscaldi.
- NON utilizzare cavi di alimentazione, accessori o periferiche danneggiate.
- Se l'adattatore è danneggiato non provare a ripararlo. Contatta un tecnico qualificato o il rivenditore.
- Per prevenire il rischio di scosse elettriche scollega il cavo di alimentazione dalla presa di corrente prima di spostare il sistema.

Danish
CE-erklæring
Forenklet EU-overensstemmelseserklæringen
ASUSTek Computer Inc. erklærer herved, at denne enhed er i overensstemmelse med hovedkravene og øvrige relevante bestemmelser i direktiv 2014/53/EU. Hele EU-overensstemmelseserklæringen kan findes på https://www.asus.com/support/.
Dette udstyr er i overensstemmelse med EU's grænser, der er gældende i et ukontrolleret miljø. Dette udstyr skal installeres og bruges mindst 5 cm mellem radiatoren og din krop.
Alle driftsfunktioner:
2.4GHz: 802.11b, 802.11g, 802.11n (HT20), 802.11n (HT40)
5GHz: 802.11a, 802.11n (HT20), 802.11n (HT40), 802.11ac (VHT20), 802.11ac (VHT40), 802.11ac (VHT80)
6GHz: 802.11ax (HE20), 802.11ax (HE40), 802.11ax (HE80) , 802.11ax (HE160)
Frekvensen, indstillingen og den maksimale overførte effekt i EU er anført på listen nedenfor:
2402-2480 MHz (BT LE/BT EDR): 13.93dBm (24.7mW)
2412-2472 MHz (1-13): OFDM: 19.89dBm (97.5mW); CCK: 17.71dBm (59.0mW)
5180-5250 MHz (36-48): 22.82dBm (191.4mW)
5250-5320 MHz (52-64): 22.87 dBm (193.6mW)
5500-5700 MHz (100-140): 22.80 (190.5mW)
5745-5825 MHz (149-165): 13.97dBm (24.94mW)
5955-6415 MHz (1-93): 13.90dBm (24.54mW)
Denne enhed er begrænset til indendørs brug, hvis den bruges på frekvensområdet 5150-5350 MHz.

Sikkerhedsinformation
- Anvend produktet i omgivelser med temperaturer på mellem 0°C(32°F) og 40°C(104°F).
- Sørg for, at din strømadapter passer til strømoplysninger, der findes på bunden af dit produkt.
- Anbring IKKE på ujævne eller ustabile arbejdsoverflader. Send til reparation, hvis kabinettet er blevet beskadiget.
- Der må IKKE placeres eller tabes genstande på produktet. Og der må IKKE stikkes fremmedlegemer ind i produktet.
- Udsæt og brug den IKKE i nærheden af væsker, regn eller fugt. Brug IKKE modemmet under uvejr.
- Tildæk IKKE ventilationshullerne på produktet, da system ellers kan overophede.
- Brug IKKE beskadigede el-ledninger, perifere enheder og beskadiget tilbehør.
- Hvis strømforsyningen går i stykker, må du ikke prøve på selv at reparere den. Kontakt en autoriseret servicetekniker eller forhandleren.
- For at undgå faren for elektrisk stød, skal du fjerne netledningen fra stikkontakten, inden du flytter systemet til et andet sted.

Dutch
CE-verklaring
Vereenvoudigde EU-conformiteitsverklaring
ASUSTek Computer Inc. verklaart dat dit apparaat in overeenstemming is met de essentiële vereisten en andere relevante bepalingen van Richtlijn 2014/53/EU. Volledige tekst EU-conformiteitsverklaring is beschikbaar op https://www.asus.com/support/.
Deze apparatuur voldoet aan EU-limieten voor blootstelling aan straling als uiteengezet voor een onbeheerste omgeving. Deze apparatuur moet worden geïnstalleerd en bediend met een minimumafstand van 5 cm tussen de radiator en uw lichaam.
Alle bedrijfsmodi:
2.4GHz: 802.11b, 802.11g, 802.11n (HT20), 802.11n (HT40)
5GHz: 802.11a, 802.11n (HT20), 802.11n (HT40), 802.11ac (VHT20), 802.11ac (VHT40), 802.11ac (VHT80)
6GHz: 802.11ax (HE20), 802.11ax (HE40), 802.11ax (HE80) , 802.11ax (HE160)
De frequentie, modus en het afgegeven maximumvermogen in de EU wordt hieronder vermeld:
2402-2480 MHz (BT LE/BT EDR): 13.93dBm (24.7mW)
2412-2472 MHz (1-13): OFDM: 19.89dBm (97.5mW); CCK: 17.71dBm (59.0mW)
5180-5250 MHz (36-48): 22.82dBm (191.4mW)
5250-5320 MHz (52-64): 22.87 dBm (193.6mW)
5500-5700 MHz (100-140): 22.80 (190.5mW)
5745-5825 MHz (149-165): 13.97dBm (24.94mW)
5955-6415 MHz (1-93): 13.90dBm (24.54mW)
Het apparaat is beperkt tot alleen binnengebruik bij werking in het frequentiebereik van 5150 tot 5350 MHz.

Veiligheidsinformatie
- Gebruik dit product in omgevingen met omgevingstemperaturen tussen 0˚C (32°F) en 40˚C (104˚F).
- Raadpleeg het typeplaatje op de onderkant van uw product en controleer of uw voedingsadapter voldoet aan dit type.
- NIET op onegale of instabiele werkoppervlakken plaatsen. Als de behuizing beschadigd is geraakt, dient u hulp bij onderhoud hulp te zoeken.
- Plaats of laat GEEN objecten vallen bovenop het product en schuif geen vreemde objecten in het product.
- NIET in de buurt van vloeistoffen, regen of vocht blootstellen of gebruiken. NIET de modem tijdens onweer gebruiken.
- Dek de uitlaatopeningen van het product NIET AF zodat het systeem niet oververhit raakt.
- NIET de ventilatieopeningen van de Desktop PC afdekken, om oververhitting van het systeem te voorkomen.
- Als de netvoeding is beschadigd, mag u niet proberen het zelf te repareren. Neem contact op met een bevoegde servicemonteur of uw handelaar.
- Verwijder, voordat u het systeem verplaatst, de stroomkabel uit de contactdoos om elektrische schok te vermijden.

French
Déclaration de la Communauté Européenne
Déclaration simplifiée de conformité de l'UE
ASUSTek Computer Inc. déclare par la présente que cet appareil est conforme aux critères essentiels et autres clauses pertinentes de la directive 2014/53/UE. La déclaration de conformité de l'UE peut être téléchargée à partir du site internet suivant: https://www.asus.com/support/.
Cet appareil a été testé et s'est avéré conforme aux limites établies par l'UE en terme d'exposition aux radiations dans un environnement non contrôlé. Cet équipement doit être installé et utilisé avec un minimum de 5 cm de distance entre la source de rayonnement et votre corps.
Tous les modes de fonctionnement:
2.4GHz: 802.11b, 802.11g, 802.11n (HT20), 802.11n (HT40)
5GHz: 802.11a, 802.11n (HT20), 802.11n (HT40), 802.11ac (VHT20), 802.11ac (VHT40), 802.11ac (VHT80)
6GHz: 802.11ax (HE20), 802.11ax (HE40), 802.11ax (HE80) , 802.11ax (HE160)
La fréquence, le mode et la puissance maximale transmise de l'UE sont listés ci-dessous:
2402-2480 MHz (BT LE/BT EDR): 13.93dBm (24.7mW)
2412-2472 MHz (1-13): OFDM: 19.89dBm (97.5mW); CCK: 17.71dBm (59.0mW)
5180-5250 MHz (36-48): 22.82dBm (191.4mW)
5250-5320 MHz (52-64): 22.87 dBm (193.6mW)
5500-5700 MHz (100-140): 22.80 (190.5mW)
5745-5825 MHz (149-165): 13.97dBm (24.94mW)
5955-6415 MHz (1-93): 13.90dBm (24.54mW)
Cet appareil est restreint à une utilisation en intérieur lors d'un fonctionnement dans la plage de fréquence de 5150 à 5350 MHz.

Avertissements de sécurité
- Utilisez ce produit dans un environnement dont la température ambiante est comprise entre 0˚C (32°F) et 40˚C (104°F).
- Référez-vous à l'étiquette située au dessous du produit pour vérifier que l'adaptateur secteur répond aux exigences de tension.
- NE PAS placer sur une surface irrégulière ou instable. Contactez le service après-vente si le châssis a été endommagé.
- NE PAS placer, faire tomber ou insérer d'objets sur/dans le produit.
- NE PAS exposer l'appareil à la pluie ou à l'humidité, tenez-le à distance des liquides. NE PAS utiliser le modem lors d'un orage.
- NE PAS bloquer les ouvertures destinées à la ventilation du système pour éviter que celui-ci ne surchauffe.
- NE PAS utiliser de cordons d'alimentation, d'accessoires ou autres périphériques endommagés.
- Si l'adaptateur est endommagé, n'essayez pas de le réparer vous-même. Contactez un technicien électrique qualifié ou votre revendeur.
- Pour éviter tout risque de choc électrique, débranchez le câble d'alimentation de la prise électrique avant de toucher au système.

Spanish
Declaración de la CE
Declaración de conformidad simplificada para la UE
Por el presente documento, ASUSTek Computer Inc. declara que este dispositivo cumple con los requisitos esenciales y otras disposiciones pertinentes de la Directiva 2014/53/UE. En https://www.asus.com/support/ está disponible el texto completo de la declaración de conformidad para la UE.
El equipo cumple los límites de exposición de radiación de la UE fijados para un entorno no controlado. Este equipo se debe instalar y utilizar a una distancia mínima de 5 cm entre el dispositivo radiante y su cuerpo.
Todos los modos operativos:
2.4GHz: 802.11b, 802.11g, 802.11n (HT20), 802.11n (HT40)
5GHz: 802.11a, 802.11n (HT20), 802.11n (HT40), 802.11ac (VHT20), 802.11ac (VHT40), 802.11ac (VHT80)
6GHz: 802.11ax (HE20), 802.11ax (HE40), 802.11ax (HE80) , 802.11ax (HE160)
A continuación figuran la frecuencia, el modo y la potencia máxima de transmisión en la UE:
2402-2480 MHz (BT LE/BT EDR): 13.93dBm (24.7mW)
2412-2472 MHz (1-13): OFDM: 19.89dBm (97.5mW); CCK: 17.71dBm (59.0mW)
5180-5250 MHz (36-48): 22.82dBm (191.4mW)
5250-5320 MHz (52-64): 22.87 dBm (193.6mW)
5500-5700 MHz (100-140): 22.80 (190.5mW)
5745-5825 MHz (149-165): 13.97dBm (24.94mW)
5955-6415 MHz (1-93): 13.90dBm (24.54mW)
El dispositivo solamente debe utilizarse en interiores cuando opera en el intervalo de frecuencias de 5150 a 5350 MHz.

Información de seguridad
- Use este producto en entornos sometidos a una temperatura ambiente comprendida entre 0 ˚C (32 ˚F) y 40 ˚C (104 ˚F).
- Consulte la etiqueta de valores nominales situada en la parte inferior del producto y asegúrese de que su adaptador de alimentación cumple con dichos valores.
- NO coloque el equipo sobre una superficie irregular o inestable. Solicite asistencia técnica si la carcasa resulta dañada.
- NO coloque ni deje caer objetos en la parte superior del producto y no introduzca objetos extraños dentro de él.
- NO exponga el equipo a líquidos, lluvia o humedad, ni lo use cerca de ninguno de tales elementos. NO use el módem durante tormentas eléctricas.
- Para evitar que el sistema se sobrecaliente, no cubra las ranuras de ventilación del producto.
- NO cubra los orificios de ventilación del equipo de sobremesa para evitar que el sistema se caliente en exceso.
- No intente reparar la fuente de alimentación personalmente si se avería. Póngase en contacto con un técnico de mantenimiento autorizado o con su distribuidor.
- A fin de evitar posibles descargas eléctricas, desconecte el cable de alimentación de la toma de suministro eléctrico antes de cambiar la posición del sistema.

German
CE-Erklärung
Vereinfachte EU-Konformitätserklärung
ASUSTeK Computer Inc. erklärt hiermit, dass dieses Gerät mit den grundlegenden Anforderungen und anderen relevanten Bestimmungen der Richtlinie 2014/53/EU übereinstimmt. Der gesamte Text der EU-Konformitätserklärung ist verfügbar unter: https://www.asus.com/support/.
Dieses Gerät erfüllt die EU-Strahlenbelastungsgrenzwerte, die für ein unbeaufsichtigtes Umfeld festgelegt wurden. Dieses Gerät sollte mit einem Mindestabstand von 5 cm zwischen der Strahlungsquelle und Ihrem Körper installiert und betrieben werden.
Alle Betriebsarten:
2.4GHz: 802.11b, 802.11g, 802.11n (HT20), 802.11n (HT40)
5GHz: 802.11a, 802.11n (HT20), 802.11n (HT40), 802.11ac (VHT20), 802.11ac (VHT40), 802.11ac (VHT80)
6GHz: 802.11ax (HE20), 802.11ax (HE40), 802.11ax (HE80) , 802.11ax (HE160)
Die Frequenz, der Modus und die maximale Sendeleistung in der EU sind nachfolgend aufgeführt:
2402-2480 MHz (BT LE/BT EDR): 13.93dBm (24.7mW)
2412-2472 MHz (1-13): OFDM: 19.89dBm (97.5mW); CCK: 17.71dBm (59.0mW)
5180-5250 MHz (36-48): 22.82dBm (191.4mW)
5250-5320 MHz (52-64): 22.87 dBm (193.6mW)
5500-5700 MHz (100-140): 22.80 (190.5mW)
5745-5825 MHz (149-165): 13.97dBm (24.94mW)
5955-6415 MHz (1-93): 13.90dBm (24.54mW)
Das Gerät ist auf den Innenbereich beschränkt, wenn es im Frequenzbereich von 5150 MHz bis 5350 MHz betrieben wird.

Sicherheitshinweise
- Benutzen Sie das Gerät nur in Umgebungen, die eine Temperatur von 0 ˚C (32 ˚F) bis 40 ˚C (104 ˚F) aufweisen.
- Prüfen Sie am Aufkleber an der Geräteunterseite, ob Ihr Netzteil den Stromversorgungsanforderungen entspricht.
- Stellen Sie das Gerät NICHT auf schräge oder instabile Arbeitsflächen. Wenden Sie sich an das Wartungspersonal, wenn das Gehäuse beschädigt wurde.
- Legen Sie KEINE Gegenstände auf das Gerät, lassen Sie keine Gegenstände darauf fallen und schieben Sie keine Fremdkörper in das Gerät.
- Setzen Sie das Gerät KEINESFALLS Flüssigkeiten, Regen oder Feuchtigkeit aus, verwenden Sie es nicht in der Nähe derartiger Gefahrenquellen. Verwenden Sie das Modem nicht während eines Gewitters.
- Decken Sie die Lüftungsöffnungen am Gerät NICHT ab, um eine Überhitzung des Systems zu vermeiden.
- Benutzen Sie KEINE beschädigten Netzkabel, Zubehörteile oder sonstigen Peripheriegeräte.
- Falls das Netzteil defekt ist, versuchen Sie nicht, es selbst zu reparieren. Wenden Sie sich an den qualifizierten Kundendienst oder Ihre Verkaufsstelle.
- Um die Gefahr eines Stromschlags zu verhindern, ziehen Sie das Netzkabel aus der Steckdose, bevor Sie das System an einem anderen Ort aufstellen.

Swedish
CE-meddelande
Förenklad EU-försäkran om överensstämmelse
ASUSTek Computer Inc. deklarerar härmed att denna enhet uppfyller väsentliga krav och andra relevanta bestämmelser i direktiv 2014/53/EU. Hela texten i EU-försäkran om överensstämmelse finns på https://www.asus.com/support/.
Denna utrustning uppfyller EU:s strålningexponeringsgräns för en okontrollerad miljö. Denna utrustning skall installeras och hanteras på minst 5 cm avstånd mellan strålkällan och din kropp.
Alla funktionslägen:
2.4GHz: 802.11b, 802.11g, 802.11n (HT20), 802.11n (HT40)
5GHz: 802.11a, 802.11n (HT20), 802.11n (HT40), 802.11ac (VHT20), 802.11ac (VHT40), 802.11ac (VHT80)
6GHz: 802.11ax (HE20), 802.11ax (HE40), 802.11ax (HE80) , 802.11ax (HE160)
Frekvens, läge och maximalt överförd ström i EU anges nedan:
2402-2480 MHz (BT LE/BT EDR): 13.93dBm (24.7mW)
2412-2472 MHz (1-13): OFDM: 19.89dBm (97.5mW); CCK: 17.71dBm (59.0mW)
5180-5250 MHz (36-48): 22.82dBm (191.4mW)
5250-5320 MHz (52-64): 22.87 dBm (193.6mW)
5500-5700 MHz (100-140): 22.80 (190.5mW)
5745-5825 MHz (149-165): 13.97dBm (24.94mW)
5955-6415 MHz (1-93): 13.90dBm (24.54mW)
Enheten är begränsad till användning inomhus enbart vid användning inom 5 150 till 5 350 MHz frekvensområdet.

Säkerhetsinformation
- Använd denna produkt i en miljö med en omgivande temperatur mellan 0°C(32°F) och 40°C(104°F).
- Läs märketiketten på produktens undersida, och kontrollera att strömadaptern uppfyller dessa märkdata.
- Placera den INTE på en ojämn eller instabil arbetsyta. Sök service om höljet har skadats.
- Placera och tappa INTE föremål ovanpå, och skjut inte in främmande föremål i produkten.
- Utsätt den INTE för eller använd i närheten av vätskor, i regn eller fukt. ANVÄND INTE modemet under åskväder.
- Täck INTE över ventilationsöppningarna på produkten för att förhindra att systemet överhettas.
- ANVÄND INTE skadade strömsladdar, tillbehör eller annan kringutrustning.
- Om strömförsörjningen avbryts försök inte att laga det själv. Kontakta en kvalificerad servicetekniker eller din återförsäljare.
- För att förhindra elektriska stötar, koppla bort elkabeln från elnätet innan systemet flyttas.

יש להשתמש במוצר הזה במקומות שבהם טמפרטורת הסביבה היא בין 0˚C ל-40˚C.
יש לעיין בתווית הדירוג שבתחתית המוצר ולוודא שמתאם החשמל תואם לדירוג החשמל.
אין להניח על משטחים לא ישרים או לא יציבים. במקרה של נזק למעטפת יש לפנות למעבדה.
אין להניח או להפיל ח