

# Moniteur Dell 27 QHD

## SE2726D

Guide de l'utilisateur

## Remarques, avertissements et mises en garde

- ① **REMARQUE** : Une REMARQUE indique des informations importantes qui vous aident à mieux utiliser votre produit.
- ⚠ **AVERTISSEMENT** : Un AVERTISSEMENT indique un risque d'endommagement du matériel ou de perte de données et indique comment éviter le problème.
- ⚠ **MISE EN GARDE** : Un signe MISE EN GARDE indique un risque de dommage matériel, de blessure corporelle ou de mort.

# Table des matières

<b>Instructions de sécurité</b>	<b>5</b>
<b>À propos de votre moniteur</b>	<b>6</b>
<b>Contenu de l'emballage</b>	<b>6</b>
<b>Informations disponibles sur l'emballage</b>	<b>7</b>
<b>Caractéristiques du produit</b>	<b>8</b>
<b>Systèmes d'exploitation compatibles</b>	<b>11</b>
<b>Identifier les pièces et les commandes</b>	<b>12</b>
Vue de devant	12
Vue de derrière	13
Vue de dessous	14
<b>Spécifications du moniteur</b>	<b>15</b>
Spécifications de la résolution	16
Modes vidéo pris en charge	16
Modes d'affichage prédéfinis	16
Spécifications électriques	17
Caractéristiques physiques	18
Caractéristiques environnementales	18
<b>Affectation des broches</b>	<b>19</b>
Port DisplayPort	19
Affectation des broches - Port HDMI	20
<b>Fonctionnalité Plug and Play</b>	<b>21</b>
<b>Qualité du moniteur LCD et politique des pixels</b>	<b>21</b>
<b>Ergonomie</b>	<b>22</b>
<b>Manipulation et déplacement de votre moniteur</b>	<b>23</b>
<b>Instructions d'entretien</b>	<b>24</b>
Nettoyage de votre moniteur	24
<b>Installation du moniteur</b>	<b>25</b>
<b>Fixation du socle</b>	<b>25</b>
<b>Utiliser l'inclinaison</b>	<b>26</b>
<b>Gestion de vos câbles</b>	<b>27</b>
<b>Connecter votre moniteur</b>	<b>28</b>
Branchement du câble HDMI	28
Branchement du câble DisplayPort (optionnel)	28
<b>Sécuriser votre moniteur avec le verrou de sécurité Kensington (optionnel)</b>	<b>29</b>
<b>Retrait du socle du moniteur</b>	<b>30</b>
<b>Montage mural VESA (optionnel)</b>	<b>31</b>
<b>Utilisation du moniteur</b>	<b>32</b>
<b>Allumer le moniteur</b>	<b>32</b>
<b>Utilisation du joystick</b>	<b>32</b>
<b>Utilisation du menu OSD (affichage à l'écran)</b>	<b>33</b>
Utilisation du Lanceur de menu	33
Utiliser les touches de navigation	34
<b>Accéder au menu du système</b>	<b>35</b>
Utilisez le joystick pour verrouiller les boutons	41
Utilisez le joystick pour déverrouiller les boutons	42

<b>Messages OSD</b> .....	<b>43</b>
Messages d'avertissement de l'OSD .....	43
<b>Régler la résolution au maximum</b> .....	<b>45</b>
<b>Dépannage</b> .....	<b>46</b>
<b>Test auto</b> .....	<b>46</b>
<b>Diagnostiques intégrés</b> .....	<b>47</b>
<b>Problèmes courants</b> .....	<b>48</b>
<b>Problèmes spécifiques au produit</b> .....	<b>49</b>
<b>Informations relatives à la réglementation</b> .....	<b>50</b>
<b>Avis de la FCC (États-Unis uniquement) et autres informations réglementaires</b> .....	<b>50</b>
<b>Base de données des produits de l'UE pour l'étiquetage énergétique et la fiche d'information sur le produit</b> .....	<b>50</b>
<b>Contacteur Dell</b> .....	<b>51</b>
<b>Historique des révisions</b> .....	<b>52</b>

# Instructions de sécurité

Lisez et respectez les instructions de sécurité suivantes afin de protéger votre moniteur contre des dommages et pour votre sécurité. Sauf indication contraire, toutes les procédures dans ce document supposent que vous avez lu les informations de sécurité fournies avec votre moniteur.

**REMARQUE :** Avant d'utiliser ce moniteur, lisez les informations de sécurité qui ont été fournies avec ce moniteur et celles imprimées sur le produit. Conservez la documentation dans un endroit sûr pour pouvoir vous y référer ultérieurement.

**MISE EN GARDE :** L'utilisation de contrôles, des réglages ou des procédures autres que ceux spécifiés dans la présente documentation risquent de vous exposer à des chocs, des électrocutions et/ou des dangers mécaniques.

**AVERTISSEMENT :** L'effet possible à long terme de l'écoute d'un son à fort volume avec un casque (sur les moniteurs qui le supporte) peut endommager votre capacité auditive.

- Placez le moniteur sur une surface solide et manipulez-le avec précaution.
- L'écran est fragile et peut être endommagé par une chute ou un contact avec un objet pointu.
- Assurez-vous toujours que votre moniteur est électriquement conçu pour fonctionner avec le courant disponible dans votre région.
- Conservez le moniteur à température ambiante. Des conditions trop froides ou trop chaudes peuvent avoir un effet néfaste sur les cristaux liquides de l'écran.
- Branchez le cordon d'alimentation du moniteur sur une prise électrique proche et facilement accessible. Voir [Connecter votre moniteur](#).
- Ne placez pas et n'utilisez pas le moniteur sur une surface humide ou à proximité de l'eau.
- Ne soumettez pas le moniteur à de fortes vibrations ou à des impacts violents. Évitez par exemple de placer le moniteur dans le coffre d'une voiture.
- Débranchez le moniteur si vous prévoyez de le laisser inutilisé pendant une période prolongée.
- Pour réduire le risque d'électrocution, n'ouvrez jamais le couvercle et ne touchez jamais l'intérieur du moniteur.
- Lisez attentivement ces instructions. Conservez ce document pour référence ultérieure. Respectez tous les avertissements et toutes les instructions marqués sur le produit.
- Certains moniteurs peuvent être fixés sur un mur à l'aide d'un support VESA vendu séparément. Veillez à utiliser les spécifications VESA appropriées, comme indiqué dans la section sur le montage mural dans le Guide de l'utilisateur.

Pour plus d'informations sur les instructions de sécurité, veuillez consulter le document Informations sur la sécurité, l'environnement et la réglementation (SERI) qui est livré avec votre moniteur.

# À propos de votre moniteur

## Contenu de l'emballage

Le tableau suivant fournit la liste des composants livrés avec votre moniteur. Si l'un des composants est manquant, contactez Dell. Pour plus d'informations, consultez [Contacter Dell](#).

- ① **REMARQUE :** Certains composants sont optionnels et peuvent ne pas être fournis avec votre moniteur. Certaines fonctionnalités peuvent ne pas être disponibles dans certains pays.
- ① **REMARQUE :** Pour installer le socle d'une autre source, consultez la documentation fournie avec le socle pour obtenir plus d'instructions.

**Tableau 1. Composants du moniteur et descriptions.**

Image du composant	Description du composant
	Moniteur
	Colonne de support
	Base
	Cordon d'alimentation (varie en fonction du pays ou de la région)
	Câble HDMI (1,80 m)
	<ul style="list-style-type: none"><li>• Carte QR</li><li>• Informations de sécurité, de l'environnement et réglementaires</li></ul>

## Informations disponibles sur l'emballage

Avant d'ouvrir la boîte, assurez-vous que la boîte est dans le bon sens :

1. Posez la boîte d'emballage sur une surface plane de manière à ce que le rabat d'ouverture se trouve en haut.
2. Soulevez le rabat d'ouverture et retirez les composants.

Les ports du moniteur sont les suivants :

- 1 connecteur DisplayPort 1.4 (HDCP 2.3) (prend en charge jusqu'à QHD 2560 x 1440, 144 Hz, HDR)
- 1 port HDMI (HDCP 2.3) (prend en charge jusqu'à QHD 2560 x 1440, 144 Hz, VRR, HDR comme spécifié dans HDMI 2.1).

Les accessoires suivants sont fournis dans la boîte :

- 1 câble HDMI - 1,80 m
- 1 câble d'alimentation

Pour plus d'informations sur le recyclage, voir le site web [Recyclage de Dell](#).

## Caractéristiques du produit

Le moniteur **Dell SE2726D** dispose d'un écran à cristaux liquides (LCD) antistatique à matrice active, de transistors à couches minces (TFT) et d'un rétroéclairage DEL. Les fonctions du moniteur sont les suivantes :

- Zone d'affichage active de 684,6 mm (27,0 pouces) (mesurée en diagonale).
- Résolution de 2560 x 1440 (16:9) avec support plein écran pour les résolutions inférieures.
- Gamme de couleurs sRGB 99 % (CIE 1931) (typique).
- Connectivité numérique avec DisplayPort et HDMI.
- Capacité d'inclinaison.
- Un socle amovible et des trous de montage Video Electronics Standards Association (VESA) de 100 mm pour des solutions de montage flexibles.
- Fonctionnalité Plug and Play si votre ordinateur est compatible.
- Menu de réglage affichage à l'écran (OSD) pour une facilité de configuration et d'optimisation de l'écran.
- Comprend des options améliorant les jeux telles que **Minuterie**, **Compteur fréq. Images**, et **Stabilisateur foncé**. Offre des modes de jeu tels que **FPS**, **MOBA/RTS**, **Sports**, et **RPG**. Trois emplacements supplémentaires sont disponibles pour la personnalisation.
- Verrouillage des boutons Menu et Alimentation
- Fente de verrouillage de sécurité.
- Consommation électrique  $\leq 0,3$  W en mode Éteint.
- Le moniteur prend en charge la technologie AMD FreeSync pour une expérience de jeu fluide et sans déchirement. Il utilise également la technologie VRR (Variable Refresh Rate) qui permet d'obtenir des fréquences d'images plus élevées et de réduire le déchirement de l'image dans les jeux.
- Le moniteur offre un taux de rafraîchissement natif de 144 Hz et un temps de réponse de 1 ms, pour un gameplay rapide et réactif avec un décalage minimal et des images nettes.
- Ce moniteur est équipé d'une fonction intégrée de réduction de la lumière bleue qui améliore le confort visuel en réduisant les émissions de lumière bleue potentiellement nocives, sans compromettre la couleur. Grâce à cette fonction, Dell a réduit l'exposition à la lumière bleue nocive de  $\leq 50\%$  à  $\leq 35\%$ . Ce moniteur est certifié TÜV Rheinland Eye Comfort 3.0 avec une classement 3 étoiles. Il intègre des technologies clés qui offrent également un écran sans scintillement, un taux de rafraîchissement de jusqu'à 75 Hz et une gamme de couleurs d'au moins 95 % sRGB. La fonction intégrée de réduction de la lumière bleue est activée par défaut sur votre moniteur.
- Ce moniteur utilise un panneau à faible lumière bleue. Lorsque le moniteur est réinitialisé aux réglages d'usine ou aux réglages par défaut, il est conforme à la certification TÜV Rheinland pour les équipements à faible lumière bleue.\*  
\*Ce moniteur est conforme à la catégorie 3 de la certification TÜV Rheinland pour les équipements à faible lumière bleue.

### Rapport de lumière bleue :

Le rapport de la lumière dans la plage de 415 nm-455 nm par rapport à 400 nm-500 nm est inférieur à 50 %.

**Tableau 2. Rapport de lumière bleue**

Catégorie	Rapport de lumière bleue
1	$\leq 20\%$
2	$20\% < R \leq 35\%$
3	$35\% < R \leq 50\%$

- Diminue le niveau de la lumière bleue émise par l'écran afin de rendre la visualisation plus confortable pour vos yeux sans distorsion de la précision des couleurs.

**⚠ MISE EN GARDE : Les effets possibles à long terme de l'émission de lumière bleue par le moniteur peuvent endommager les yeux, ce qui inclut, sans s'y limiter, la fatigue oculaire ou la fatigue oculaire numérique. La fonction de réduction de la lumière bleue est conçue pour réduire la quantité de lumière bleue émise par le moniteur afin d'optimiser le confort oculaire.**

### À propos de TÜV Rheinland Eye Comfort 3.0

Le programme de certification TÜV Rheinland Eye Comfort 3.0 présente un système de notation par étoiles convivial pour l'industrie de l'affichage, et qui promeut le bien-être des yeux, de la sécurité aux soins oculaires. Par rapport aux certifications existantes, le programme 5 étoiles ajoute des exigences de test rigoureuses sur les attributs globaux de soin des yeux tels que la faible lumière bleue, l'absence de scintillement, le taux de rafraîchissement, la gamme de couleurs, la précision des couleurs et la performance du capteur de lumière ambiante. Il définit les critères d'exigence et évalue les performances du produit sur cinq niveaux, et le processus d'évaluation technique sophistiqué fournit aux consommateurs et aux acheteurs des indicateurs plus faciles à évaluer.

Les facteurs de bien-être oculaire pris en compte restent constants, mais les exigences pour les différents nombre d'étoiles sont différentes. Plus le nombre d'étoiles est élevé, plus les exigences sont strictes. Le tableau ci-dessous liste les principales exigences en matière de confort oculaire qui s'appliquent en plus des exigences de base (telles que la densité des pixels, l'uniformité de la luminance et de la couleur, et la liberté de mouvement).

Pour plus d'informations sur la **certification TÜV Eye Comfort**, veuillez vous référer à : [Eye Comfort Certification](#)



**Tableau 3. Exigences de Eye Comfort 3.0 et système de notation par étoiles pour les moniteurs.**

Catégorie	Élément de test	Système de classification par étoiles		
		3 étoiles	4 étoiles	5 étoiles
Protection des yeux	Faible lumière bleue	TÜV Hardware LBL Catégorie III ( $\leq 50\%$ ) ou logiciel de solution LBL <sup>1</sup>	TÜV Hardware LBL Catégorie II ( $\leq 35\%$ ) ou Catégorie I ( $\leq 20\%$ )	TÜV Hardware LBL Catégorie II ( $\leq 35\%$ ) ou Catégorie I ( $\leq 20\%$ )
	Sans scintillement	TÜV Flicker Reduced ou TÜV Flicker Free	TÜV Flicker Reduced ou TÜV Flicker Free	Sans scintillement
Gestion de la lumière ambiante	Performances du capteur de lumière ambiante	Pas de capteur	Pas de capteur	Capteur de lumière ambiante
	Contrôle intelligent CCT	Non	Non	Oui
	Contrôle intelligent de la luminance	Non	Non	Oui
Qualité d'image	Tx rafraîch	$\geq 60$ Hz	$\geq 75$ Hz	$\geq 120$ Hz
	Uniformité de la luminance	Uniformité de la luminance $\geq 75\%$		
	Uniformité des couleurs	Uniformité des couleurs $\Delta u'v' \leq 0,02$		
	Liberté de mouvement	Les changements de luminance doivent diminuer à moins de 50 % ; Le décalage des couleurs doit être inférieur à 0,01.		
	Différence de gamma	Différence de gamma $\leq \pm 0,2$	Différence de gamma $\leq \pm 0,2$	Différence de gamma $\leq \pm 0,2$
	Gamme de couleurs étendue <sup>2</sup>	NTSC <sup>3</sup> Min. 72% (CIE 1931) ou sRGB <sup>4</sup> Min. 95% (CIE 1931)	sRGB <sup>4</sup> Min.95% (CIE 1931)	DCI-P3 <sup>5</sup> Min. 95% (CIE 1976) & sRGB <sup>4</sup> Min.95% (CIE 1931) ou Adobe RGB <sup>6</sup> Min.95% (CIE 1931) & sRGB <sup>4</sup> Min.95% (CIE 1931)
Guide de l'utilisateur de Eye Comfort	Guide de l'utilisateur	Oui	Oui	Oui
Remarque	<sup>1</sup> Le logiciel contrôle l'émission de lumière bleue en réduisant l'excès de lumière bleue, ce qui donne un ton plus jaune. <sup>2</sup> La gamme de couleurs décrit la disponibilité des couleurs sur l'écran. Diverses normes ont été élaborées à des fins spécifiques. 100 % correspond à l'espace colorimétrique complet défini dans la norme. <sup>3</sup> NTSC est l'abréviation de National Television Standards Committee, qui a développé un espace colorimétrique pour le système de télévision utilisé aux États-Unis. <sup>4</sup> sRGB est un espace colorimétrique standard pour le rouge, le vert et le bleu, utilisé par les écrans, les imprimantes et le World Wide Web. <sup>5</sup> DCI-P3, abréviation de Digital Cinema Initiatives - Protocol 3, est un espace colorimétrique utilisé dans le cinéma numérique qui a une plage de couleurs plus large que le modèle colorimétrique RGB standard. <sup>6</sup> Adobe RGB est un espace colorimétrique créé par Adobe Systems qui a une plage de couleurs plus large que le modèle colorimétrique RGB standard, en particulier dans les cyans et les verts.			

## Systèmes d'exploitation compatibles

- Windows 11 et ultérieur\*

\* La compatibilité des systèmes d'exploitation avec les moniteurs Dell et Alienware peut varier en fonction de facteurs tels que :

- Date(s) spécifique(s) de sortie des versions du système d'exploitation, des patchs ou des mises à jour.
- Date(s) spécifique(s) de sortie des mises à jour du firmware, de l'application logicielle ou du pilote des moniteurs Dell et Alienware disponibles sur le site Web d'assistance Dell.

## Identifier les pièces et les commandes

### Vue de devant

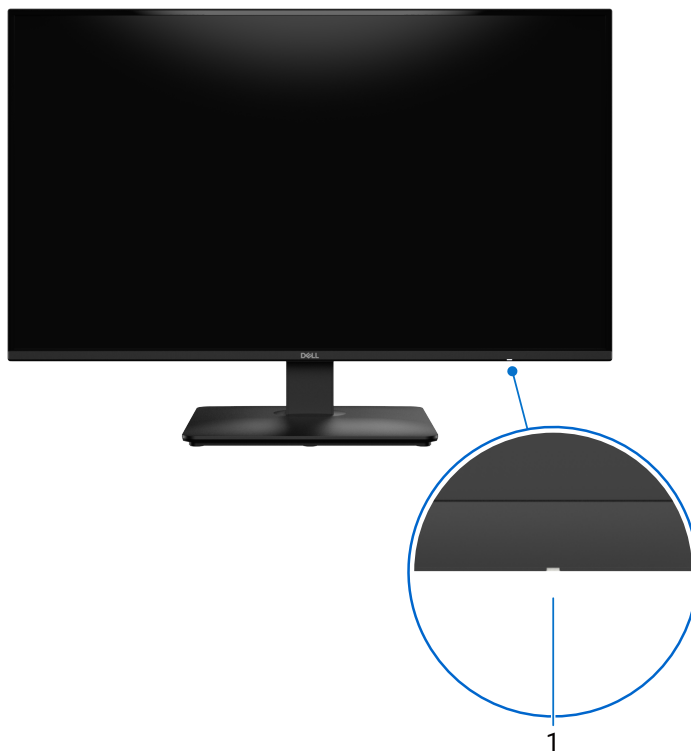

Figure 1. Vue de devant

Tableau 4. Composants et descriptions.

Nom	Description	Fonction
1	Bouton d'alimentation (avec indicateur LED)	Une couleur blanche fixe indique que le moniteur est allumé et qu'il fonctionne. Une couleur blanche clignotante indique que le moniteur est en mode veille.

## Vue de derrière

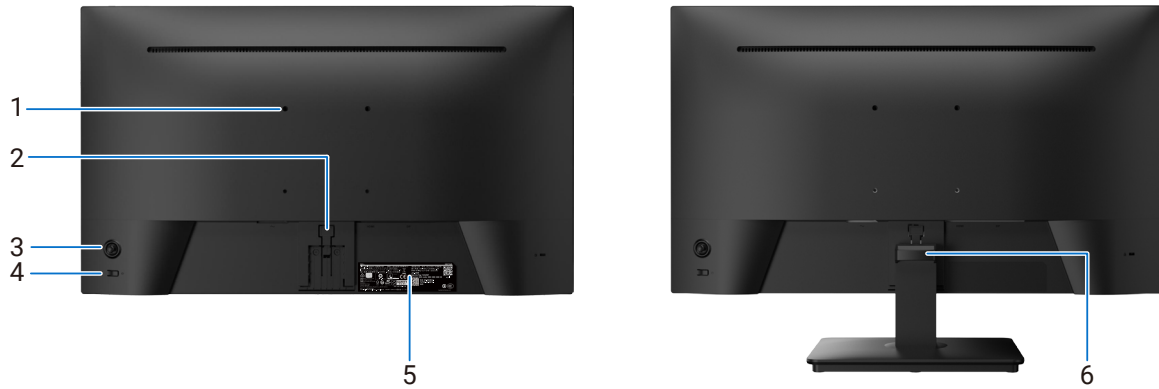
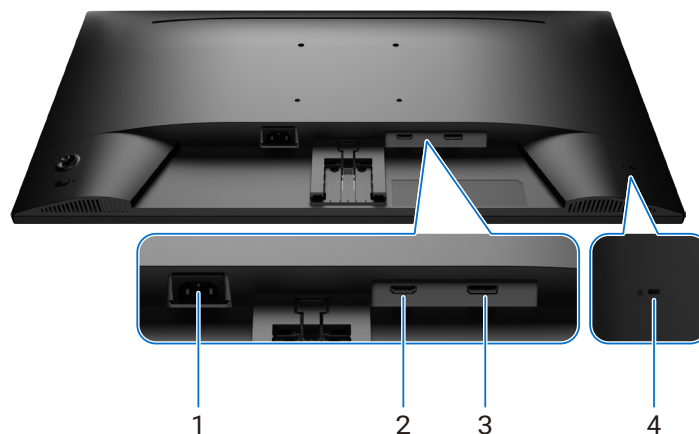

Figure 2. Vue de derrière

Tableau 5. Composants et descriptions.

Nom	Description	Fonction
1	Trous de montage VESA (100 mm x 100 mm) - derrière la plaque VESA fixe	Installez le moniteur sur un mur avec un kit de montage mural compatible VESA. Pour plus d'informations, consultez <a href="#">Montage mural VESA (optionnel)</a> .
2	Bouton d'ouverture du socle	Permet de détacher le socle du moniteur.
3	Joystick	Utilisez pour contrôler le menu de l'affichage à l'écran (OSD). Pour plus d'informations, consultez <a href="#">Utilisation du moniteur</a> .
4	Bouton d'alimentation	Pour allumer ou éteindre le moniteur.
5	Étiquette réglementaire d'information (y compris le code QR MyDell, le numéro de série et l'étiquette de service)	Liste les certifications réglementaires. Consultez cette étiquette si vous avez besoin de contacter le support technique de Dell. L'étiquette de service est un identifiant alphanumérique unique qui permet aux techniciens de service Dell d'identifier les spécifications de votre moniteur et d'accéder aux informations relatives à la garantie.
6	Guide de gestion des câbles	Pour organiser les câbles en les faisant passer dans la fente.

## Vue de dessous



**Figure 3. Vue de dessous**

**Tableau 6. Composants et descriptions.**

Nom	Description	Fonction
1	Connecteur d'alimentation	Pour brancher le cordon d'alimentation.
2	Port HDMI 2.1(TMDS)	Pour connecter votre ordinateur avec le câble HDMI.
3	Port DisplayPort 1.4	Pour connecter votre ordinateur avec le câble DisplayPort.
4	Fente de verrouillage de sécurité (basée sur la fente de verrouillage Kensington)	Fixez votre moniteur avec un verrou de sécurité (vendu séparément) pour empêcher les mouvements non autorisés de votre moniteur. Pour plus d'informations, consultez <a href="#">Sécuriser votre moniteur avec le verrou de sécurité Kensington (optionnel)</a> .

# Spécifications du moniteur

**Tableau 7. Spécifications du moniteur.**

Caractéristiques	Valeur
Type d'écran	Matrice active - LCD TFT
Technologie du panneau	Technologie In-Plane Switching (IPS)
Proportions	16:9
<b>Dimensions d'image visibles</b>	
Diagonale	684,6 mm (27,0 po.)
<b>Zone active</b>	
Horizontale	596,74 mm (23,49 po.)
Verticale	335,66 mm (13,22 po.)
Zone	200302,79 mm <sup>2</sup> (310,46 po. <sup>2</sup> )
<b>Taille des pixels</b>	
Horizontale	0,2331 mm
Verticale	0,2331 mm
Pixel par pouce (PPP)	109
<b>Angle de vue</b>	
Horizontale	178° (typique)
Verticale	178° (typique)
Luminosité	300 cd/m <sup>2</sup> (typique)
Rapport de contraste	1500:1 (typique)
Revêtement de l'écran	Antireflet (AG) avec revêtement dur 3H
Rétroéclairage	Système LED Edgelight
Temps de réponse	<ul style="list-style-type: none"> <li>• 1 ms (mode MPRT)</li> <li>• 4 ms (gris à gris en mode Rapide)</li> <li>• 8 ms (gris à gris en mode Normal)</li> </ul>
Profondeur des couleurs	16,70 millions de couleurs
Gamme de couleurs	sRGB 99% (CIE 1931) (typique)
Connectivité	<ul style="list-style-type: none"> <li>• 1 port DisplayPort 1.4 (HDCP 1.4 et 2.3) Prend en charge jusqu'à QHD 2560 x 1440, 144 Hz, HDR, AdaptiveSync</li> <li>• 1 port HDMI (HDCP 1.4 et 2.3) Prend en charge jusqu'à QHD 2560 x 1440, 144 Hz, VRR, HDR comme spécifié dans HDMI 2.1 TMDS</li> </ul>
<b>Largeur des bords (bords de la surface active du moniteur)</b>	
Haut	7,59 mm (0,30 po.)
Gauche/Droite	7,60 mm (0,30 po.)
Bas	13,68 mm (0,54 po.)
<b>Capacité de réglage</b>	
Support réglable en hauteur	Non applicable
Inclinaison	-5° à 21°
Gestion des câbles	Oui
Sécurité	Fente de verrouillage de sécurité (pour les verrous Kensington, vendus séparément)

## Spécifications de la résolution

**Tableau 8.** Spécifications de la résolution.

Modèle	Valeur
Fréquence horizontale	25 kHz à 255 kHz (automatique)
Fréquence de rafraîchissement vertical	48 Hz à 144 Hz (automatique)
Résolution prédéfinie par défaut	2560 x 1440 à 60 Hz (automatique)
Résolution optimale préreglée	2560 x 1440 à 144 Hz

## Modes vidéo pris en charge

**Tableau 9.** Modes vidéo pris en charge.

Modèle	Valeur
Capacités d'affichage vidéo (HDMI, Mode DisplayPort, et Mode alternatif)	480p, 576p, 720p, 1080i (HDMI), 1080p

## Modes d'affichage prédéfinis

**Tableau 10.** Modes d'affichage prédéfinis.

Mode d'affichage	Fréquence horizontale (kHz)	Fréquence verticale (Hz)	Horloge de pixels (MHz)	Polarité de synchronisation (Horizontale/ Verticale)
VGA 640 x 480	31,47	59,94	25,18	-/-
VGA 640 x 480	37,50	75,00	31,50	-/-
VGA 720 x 400	31,47	70,08	28,32	-/+
SVGA 800 x 600	37,88	60,32	40,00	+/+
SVGA 800 x 600	46,88	75,00	49,50	+/+
XGA 1024 x 768	48,36	60,00	65,00	-/-
XGA 1024 x 768	60,02	75,03	78,75	+/+
DMT 1152 x 864	67,50	75,00	108,00	+/+
WXGA 1280 x 800	49,31	59,91	71,00	+/+
SXGA 1280 x 1024	63,98	60,02	108,00	+/+
SXGA 1280 x 1024	79,98	75,02	135,00	+/+
WSXGA+ 1680 x 1050	65,29	59,95	146,25	-/+
FHD 1920 x 1080	67,50	60,00	148,50	+/+
QHD 2560 x 1440	88,79	60,00	241,50	+/-
QHD 2560 x 1440	183,00	120,00	497,75	+/-
QHD 2560 x 1440	217,39	144,00	591,31	+/-

## Spécifications électriques

Tableau 11. Spécifications électriques.

Caractéristiques	Valeur
Signaux d'entrée vidéo	<ul style="list-style-type: none"><li>• Signal vidéo numérique pour chaque ligne différentielle Par ligne différentielle à 100 <math>\Omega</math> d'impédance</li><li>• Prise en charge des signaux d'entrée DisplayPort/HDMI</li></ul>
Tension / fréquence / courant d'entrée	100 VCA à 240 VCA/50 Hz ou 60 Hz $\pm$ 3 Hz/1,5 A (maximum)
Courant d'appel	<ul style="list-style-type: none"><li>• 120 V : 30 A (max.) à 0°C (démarrage à froid)</li><li>• 240 V : 60 A (max.) à 0°C (démarrage à froid)</li></ul>
Consommation électrique	<ul style="list-style-type: none"><li>• 0,30 W (mode Éteint)<sup>1</sup></li><li>• 0,30 W (mode Veille)<sup>1</sup></li><li>• 21 W (mode Allumé)<sup>1</sup></li><li>• 50 W (maximum)<sup>2</sup></li><li>• 21 W (<math>P_{on}</math>)<sup>3</sup></li><li>• 66,10 kWh (TEC)<sup>3</sup></li></ul>

<sup>1</sup> Tel que défini dans UE 2019/2021 et UE 2019/2013.

<sup>2</sup> Réglage maximum de la luminosité et du contraste.

<sup>3</sup>  $P_{on}$  : Consommation électrique du mode Allumé mesurée conformément à la méthode de test Energy Star.

TEC : Consommation d'énergie totale en kWh mesurée conformément à la méthode de test Energy Star.

Ce document est uniquement fourni à titre informatif et reflète les performances en laboratoire. Votre produit peut fonctionner différemment en fonction du logiciel, des composants et des périphériques que vous avez commandés, et nous n'avons aucune obligation de mettre à jour ces informations. Par conséquent, le client ne doit pas se fier à ces informations pour prendre des décisions sur les tolérances électriques ou autres. Aucune garantie expresse ou implicite d'exactitude ou d'exhaustivité n'est formulée.

## Caractéristiques physiques

**Tableau 12. Caractéristiques physiques.**

Caractéristiques	Valeur
Type du câble de signal	
<p><b>❗ REMARQUE :</b> Les moniteurs Dell sont conçus pour fonctionner de manière optimale avec les câbles vidéo qui sont livrés avec votre moniteur. Comme Dell n'a pas de contrôle sur les différents fournisseurs de câbles sur le marché, le type de matériau, les connecteurs et le processus de fabrication de ces câbles, Dell ne garantit pas les performances vidéo des câbles qui ne sont pas livrés avec votre moniteur Dell.</p>	
<b>Dimensions (avec le socle)</b>	
Hauteur	435,04 mm (17,13 po.)
Largeur	613,50 mm (24,15 po.)
Profondeur	224,63 mm (8,84 po.)
<b>Dimensions (sans le socle)</b>	
Hauteur	358,50 mm (14,11 po.)
Largeur	613,50 mm (24,15 po.)
Profondeur	48,10 mm (1,89 po.)
<b>Dimensions du socle</b>	
Hauteur	147,33 mm (5,80 po.)
Largeur	249,63 mm (9,83 po.)
Profondeur	224,63 mm (8,84 po.)
Base	249,63 mm x 224,63 mm (9,83 po. x 8,84 po.)
<b>Poids</b>	
Poids avec l'emballage	6,15 kg (13,56 lb)
Poids avec l'ensemble du socle et des câbles	4,14 kg (9,13 lb)
Poids sans ensemble du socle (pour montage mural ou montage VESA - sans câbles)	3,40 kg (7,50 lb)
Poids de l'ensemble du socle	0,47 kg (1,04 lb)

## Caractéristiques environnementales

**Tableau 13. Caractéristiques environnementales.**

Caractéristiques	Valeur
<b>Température</b>	
Fonctionnement	0°C à 40°C (32°F à 104°F)
Hors fonctionnement : Stockage/Expédition	-20°C à 60°C (-4°F à 140°F)
<b>Humidité</b>	
Fonctionnement	10% à 80% (sans condensation)
Hors fonctionnement : Stockage/Expédition	5% à 90% (sans condensation)
<b>Altitude</b>	
Fonctionnement (maximum)	5 000 m (16 404 pieds)
Non fonctionnement (maximum)	12 192 m (40 000 pieds)
Dissipation thermique	171,00 BTU/heure (maximum) 71,82 BTU/heure (mode Allumé)
<b>Normes de conformité</b>	<ul style="list-style-type: none"> <li>Conformité avec RoHS.</li> <li>Moniteur RFB/PVC réduit (les circuits imprimés sont fabriqués à partir de laminés sans RFB/PVC).</li> <li>Verre sans arsenic et sans mercure pour le panneau uniquement.</li> </ul>

# Affectation des broches

## Port DisplayPort

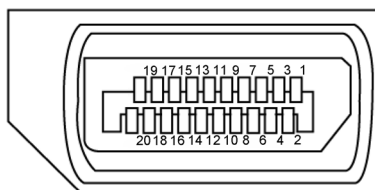

Figure 4. DisplayPort

Tableau 14. Affectation des broches - Port DisplayPort

Numéro de broche	Affectation de signal
1	ML3(n)
2	MASSE
3	ML3(p)
4	ML2(n)
5	MASSE
6	ML2(p)
7	ML1(n)
8	MASSE
9	ML1(p)
10	ML0(n)
11	MASSE
12	ML0(p)
13	CONFIG1
14	CONFIG2
15	CANAL AUX (p)
16	MASSE
17	CANAL AUX (n)
18	Détection connexion à chaud
19	Retour
20	DP_PWR

## Affectation des broches - Port HDMI

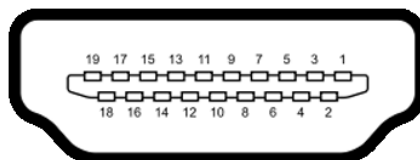

Figure 5. Port HDMI

Tableau 15. Affectation des broches - Port HDMI

Numéro de broche	Affectation de signal
1	DONNÉES 2+ TMDS
2	PROT. DONNÉES 2 TMDS
3	DONNÉES 2- TMDS
4	DONNÉES 1+ TMDS
5	PROT. DONNÉES 1 TMDS
6	DONNÉES 1- TMDS
7	DONNÉES 0+ TMDS
8	PROT. DONNÉES 0 TMDS
9	DONNÉES 0- TMDS
10	HORLOGE TMDS+
11	PROT HORLOGE TMDS
12	HORLOGE TMDS -
13	CEC
14	Réservé (pas connecté sur appareil)
15	HORLOGE DDC (SCL)
16	DONNÉES DDC (SDA)
17	DDC/CEC terre
18	ALIMENTATION +5 V
19	DÉTECTION CONNEXION À CHAUD

## Fonctionnalité Plug and Play

Vous pouvez connecter ce moniteur à tout ordinateur compatible Plug and Play. Ce moniteur fournit automatiquement à l'ordinateur ses données d'identification d'affichage étendues (Extended Display Identification Data : EDID) en utilisant les protocoles DDC (Display Data Channel) de manière à ce que l'ordinateur puisse effectuer automatiquement la configuration et optimiser les paramètres du moniteur. La plupart des installations de moniteur sont automatique ; vous pouvez changer des réglages selon le besoin. Pour plus d'informations sur les réglages du moniteur, consultez [Utilisation du moniteur](#).

## Qualité du moniteur LCD et politique des pixels

Pendant le processus de fabrication de ce moniteur LCD, il n'est pas anormal que un ou plusieurs pixels deviennent fixe et difficile à voir mais cela n'affecte pas la qualité ou l'utilisation de l'affichage. Pour plus d'informations sur la Politique de la qualité et des pixels des écrans Dell, voir [Consignes Dell relatives aux pixels des écrans](#) sur le [Site de support Dell](#).

## Ergonomie

△ **AVERTISSEMENT** : Une utilisation incorrecte ou prolongée du clavier peut entraîner des blessures.

△ **AVERTISSEMENT** : Regarder un écran ou un moniteur externe pendant de longues périodes peut entraîner une fatigue oculaire.

Pour le confort et l'efficacité, observez les directives suivantes lors de l'installation et de l'utilisation de votre poste de travail informatique :

- Placez votre ordinateur de manière à ce que l'écran et le clavier soient directement devant vous lorsque vous travaillez. Des supports spéciaux sont disponibles dans le commerce pour vous aider à positionner correctement votre clavier.
- Pour réduire le risque de tension oculaire et de douleur au cou/aux bras/au dos/aux épaules du fait de l'utilisation du moniteur pendant une période prolongée, nous vous recommandons de :
  - Régler la distance de l'écran entre 20 et 28 pouces (50 - 70 cm) par rapport à vos yeux.
  - Cligner fréquemment pour hydrater vos yeux ou humidifier vos yeux avec de l'eau après une utilisation prolongée du moniteur.
  - Faites des pauses régulières et fréquentes de 20 minutes toutes les deux heures.
  - Détourner le regard au loin et regarder fixement un objet à une distance de 20 pieds (6 mètres) pendant au moins 20 secondes durant les pauses.
  - Faire des étirements pour libérer la tension dans le cou, les bras, le dos et les épaules durant les pauses.
- Veiller à ce que l'écran du moniteur soit à la hauteur des yeux ou légèrement plus bas lorsque vous êtes assis devant le moniteur.
- Ajustez l'inclinaison du moniteur, son contraste et sa luminosité.
- Ajustez la lumière ambiante autour de vous (comme les lampes de plafond, les lampes de bureau et les rideaux ou les stores des fenêtres voisines) pour minimiser les reflets et l'éblouissement sur l'écran.
- Utilisez une chaise qui offre un bon soutien pour le bas du dos.
- Gardez vos avant-bras horizontaux et vos poignets dans une position neutre et confortable lorsque vous utilisez le clavier ou la souris.
- Laissez toujours de l'espace pour reposer vos mains lorsque vous utilisez le clavier ou la souris.
- Laissez le haut de vos bras reposer naturellement des deux côtés.
- Veillez à ce que vos pieds reposent à plat sur le sol.
- Lorsque vous êtes assis, assurez-vous que le poids de vos jambes repose sur vos pieds et non sur la partie avant de votre siège. Ajustez la hauteur de votre siège ou utilisez un repose-pieds si nécessaire pour maintenir une bonne posture.
- Variez vos activités quotidiennes. Essayez d'organiser votre travail de manière à ne pas devoir rester assis/travailler pendant de longues périodes. Essayez de vous lever et de marcher à intervalles réguliers.
- Garder la zone sous votre bureau libre de tout obstacle et de tout câble ou cordon d'alimentation qui pourrait gêner votre confort ou présenter un risque potentiel de trébuchement.

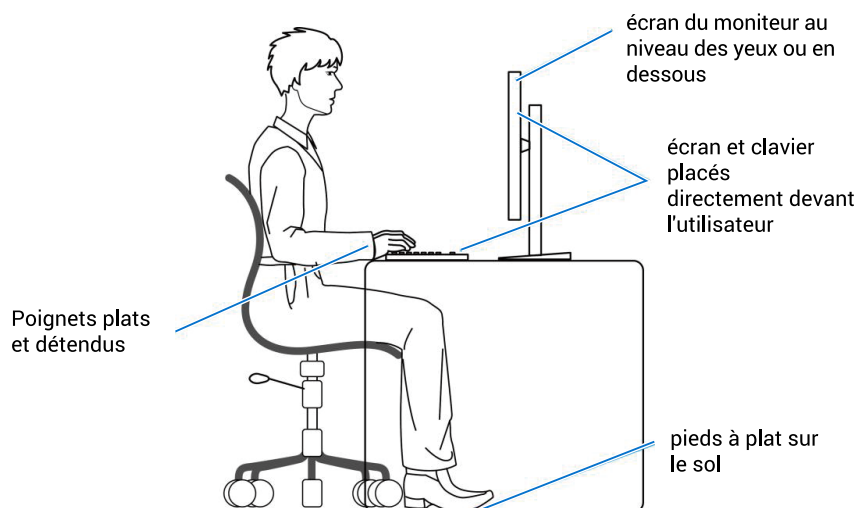
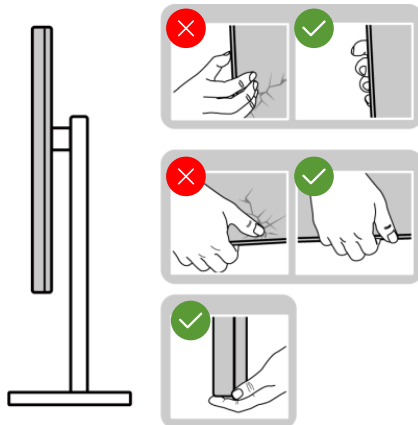

**Figure 6.** Ergonomie ou confort et efficacité

## Manipulation et déplacement de votre moniteur

Pour garantir une manipulation sûre du moniteur lorsque vous le soulevez ou le déplacez, suivez les directives mentionnées ci-dessous :

- Avant de déplacer ou de soulever le moniteur, éteignez votre ordinateur et le moniteur.
- Débranchez tous les câbles du moniteur.
- Placez le moniteur dans la boîte d'origine avec les matériaux d'emballage d'origine.
- Tenez fermement le bord inférieur et le bord du moniteur sans appliquer de pression excessive pour le soulever ou le déplacer.



**Figure 7. Déplacer ou soulever le moniteur**

- Lorsque vous soulevez ou déplacez le moniteur, assurez-vous que l'écran est tourné vers l'extérieur et n'appuyez pas sur la zone de l'écran pour éviter de la rayer ou de l'endommager.

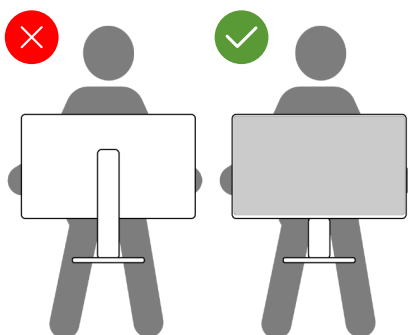

**Figure 8. Assurez-vous que l'écran est orienté dans la direction opposée à vous**

- Lorsque vous transportez le moniteur, évitez tout choc ou vibration soudains.
- Lorsque vous soulevez ou déplacez le moniteur, ne le retournez pas en tenant le socle ou le support du moniteur. Cela pourrait endommager le moniteur ou causer des blessures.

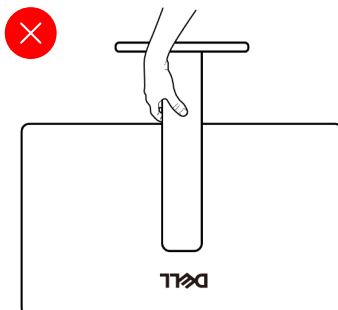

**Figure 9. Ne pas retourner le moniteur.**

# Instructions d'entretien

## Nettoyage de votre moniteur

**⚠ MISE EN GARDE :** Avant de nettoyer le moniteur, débranchez son cordon d'alimentation de la prise murale.

**⚠ AVERTISSEMENT :** Lisez et suivez les [Instructions de sécurité](#) avant de nettoyer le moniteur.

Pour les meilleures pratiques, suivez les instructions dans la liste ci-dessous pendant le déballage, le nettoyage ou la manipulation de votre moniteur :

- Utilisez un chiffon propre légèrement humidifié avec de l'eau pour nettoyer le support, l'écran et le châssis de votre moniteur Dell. Si possible, utilisez un tissu de nettoyage d'écran ou une solution de nettoyage d'écran spéciale pour nettoyage des moniteurs Dell.
- Après avoir nettoyé la surface de la table, assurez-vous qu'elle est bien sèche et exempte d'humidité ou de traces de produit de nettoyage avant de placer votre moniteur Dell.

**⚠ AVERTISSEMENT :** Ne pas utiliser de détergents, ni d'autres produits chimiques à base de benzène, de diluant, d'ammoniac, de nettoyeurs abrasifs, d'alcool ou d'air comprimé.

**⚠ MISE EN GARDE :** Ne vaporisez pas directement la solution de nettoyage ou même de l'eau directement sur la surface de l'écran. Cela permet à des liquides de s'accumuler et de couler vers le bas de l'écran et endommagera les composants électroniques, avec des dommages permanents. Appliquez plutôt la solution de nettoyage ou de l'eau sur un chiffon doux, puis nettoyez le moniteur.

**⚠ AVERTISSEMENT :** L'utilisation de produits chimiques pour le nettoyage peut entraîner des changements dans l'apparence du moniteur, tels que la décoloration des couleurs, l'apparition d'un film laiteux sur le moniteur, une déformation, une teinte foncée inégale et un décollement de la surface de l'écran.

**ⓘ REMARQUE :** Les dommages au moniteur causés par des méthodes de nettoyage incorrectes et le Utilisation de benzène, de diluant, d'ammoniac, de nettoyeurs abrasifs, d'alcool, d'air comprimé ou de détergent de toute sorte causent des dommages induits par le client (DIC). Les DIC ne sont pas couverts par la garantie Dell standard.

- Si vous remarquez la présence de poudres blanches lors du déballage de votre moniteur, éliminez-les avec un chiffon propre et sec.
- Manipulez votre moniteur avec soin car les plastiques de couleur foncée peuvent rayer et laisser des marques de rayures blanches plus facilement que les moniteurs de couleur claire.
- Pour aider à conserver une qualité d'image optimale sur votre moniteur, utiliser un économiseur d'écran qui change dynamiquement et veuillez éteindre votre moniteur quand vous ne l'utilisez pas.

# Installation du moniteur

## Fixation du socle

① **REMARQUE :** Le socle n'est pas fixé lorsque le moniteur est expédié depuis l'usine.

① **REMARQUE :** Les instructions suivantes s'appliquent uniquement au socle livré avec votre moniteur. Si vous fixez un socle acheté auprès d'une autre source, suivez les instructions d'installation fournies avec le socle.

Pour raccorder le socle du moniteur :

1. Placez le moniteur sur une surface plane et stable.
2. Faites glisser la colonne de la base dans la bonne direction vers le bas jusqu'à ce que la base du support s'enclenche en position. Tournez le socle du moniteur dans le sens des aiguilles d'une montre et serrez la base.

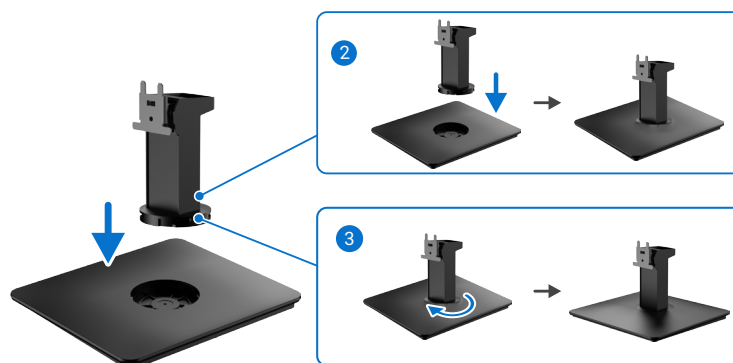

**Figure 10. Assemblage du support**

3. Attacher l'ensemble du socle au moniteur.
  - a. Placez le moniteur sur un chiffon doux ou un coussin près du bord d'un bureau.
  - b. Ouvrez le couvercle de protection pour accéder au moniteur.
  - c. Alignez le support sur la colonne du socle avec les rainures à l'arrière du moniteur.
  - d. Faites glisser l'ensemble du socle jusqu'à ce qu'il s'enclenche en place.

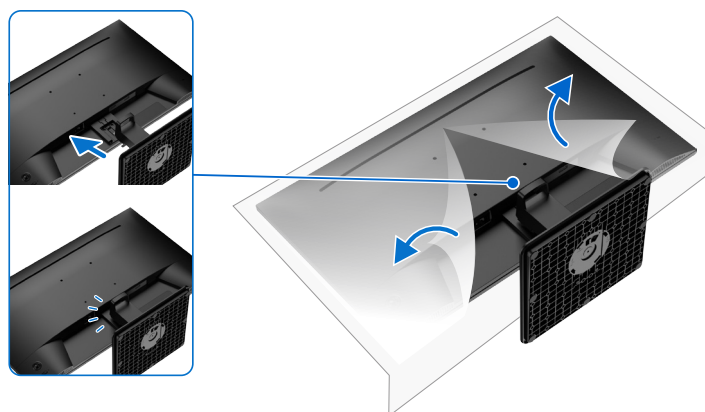

**Figure 11. Fixation du support**

4. Tenez la colonne et soulevez délicatement le moniteur, puis placez-le sur une surface plane.
5. Soulevez le couvercle de protection du moniteur.

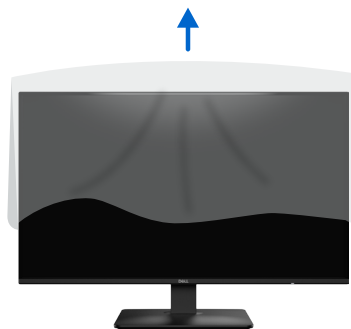

**Figure 12.** Retirez la couverture de protection du moniteur

## Utiliser l'inclinaison

Vous pouvez incliner le moniteur pour obtenir un angle de vue plus confortable.

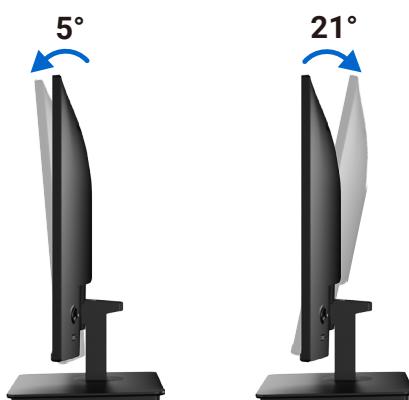

**Figure 13.** Ajustement vertical

- ① **REMARQUE :** Les instructions suivantes s'appliquent uniquement au socle livré avec votre moniteur. Si vous fixez un support acheté auprès d'une autre source, suivez les instructions d'installation fournies avec le support.
- ① **REMARQUE :** Le socle est détaché lorsque le moniteur est livré depuis l'usine.

## Gestion de vos câbles



**Figure 14. Gestion de vos câbles**

Lorsque vous branchez les câbles nécessaires, faites-les passer par la fente de gestion des câbles. Pour plus d'informations, consultez [Connecter votre moniteur](#).

Si votre câble ne peut pas atteindre votre ordinateur, vous pouvez vous connecter directement à l'ordinateur sans passer par la fente du socle du moniteur.

## Connecter votre moniteur

- ⚠ **MISE EN GARDE :** Avant de débiter les procédures de cette section, suivez les [Instructions de sécurité](#).
- ⚠ **MISE EN GARDE :** Pour votre sécurité, assurez-vous que la prise de courant reliée à la terre sur laquelle vous branchez le câble d'alimentation est facilement accessible à l'opérateur et qu'elle est aussi proche que possible de l'équipement. Pour couper l'alimentation de l'appareil, débranchez le câble d'alimentation de la prise de courant en tenant fermement la fiche. Ne jamais tirer sur le cordon.
- ℹ **REMARQUE :** Les moniteurs Dell sont conçus pour fonctionner de façon optimale avec les câbles Dell fournis dans la boîte d'emballage. Dell ne garantit pas la qualité et les performances vidéo si des câbles non Dell sont utilisés.
- ℹ **REMARQUE :** Faites passer les câbles à travers l'emplacement de gestion des câbles avant de les brancher.
- ℹ **REMARQUE :** Ne branchez pas tous les câbles sur l'ordinateur en même temps.
- ℹ **REMARQUE :** Les images sont utilisées à des fins d'illustration uniquement. L'apparence de l'ordinateur peut varier.

Pour connecter votre moniteur à l'ordinateur :

1. Éteignez votre ordinateur et débranchez son cordon d'alimentation.
  2. Connectez le câble HDMI/DisplayPort de votre moniteur à l'ordinateur.
  3. Allumez votre moniteur.
  4. Sélectionnez la bonne source d'entrée dans le menu OSD de votre moniteur et allumez ensuite votre ordinateur.
- ℹ **REMARQUE :** Le réglage par défaut du SE2726D est DisplayPort 1.4. Une carte graphique DisplayPort 1.1 peut ne pas afficher normalement. Veuillez consulter [Problèmes spécifiques au produit – Pas d'image lors de l'utilisation d'une connexion DP au PC](#) pour modifier le réglage par défaut.

### Branchement du câble HDMI

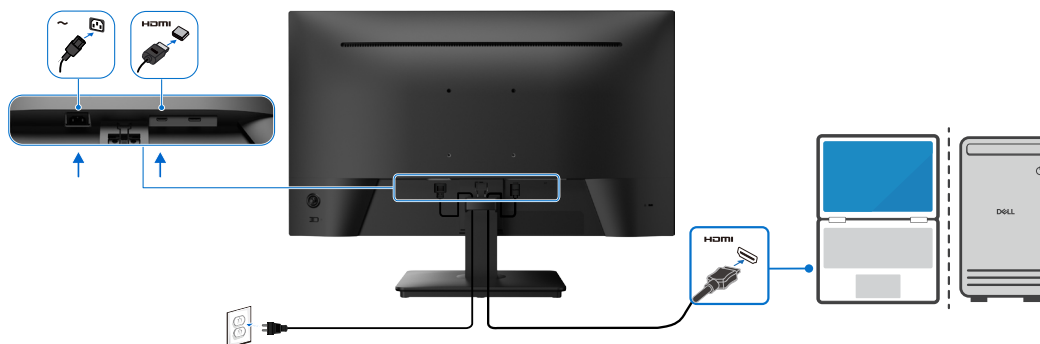

Figure 15. Branchement du câble HDMI

### Branchement du câble DisplayPort (optionnel)

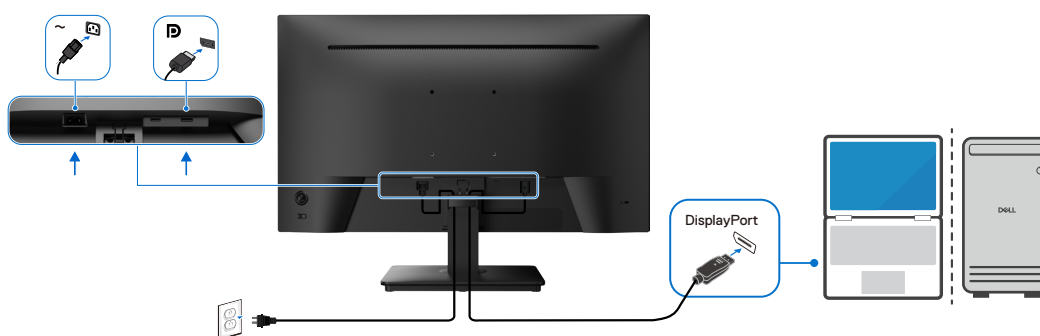
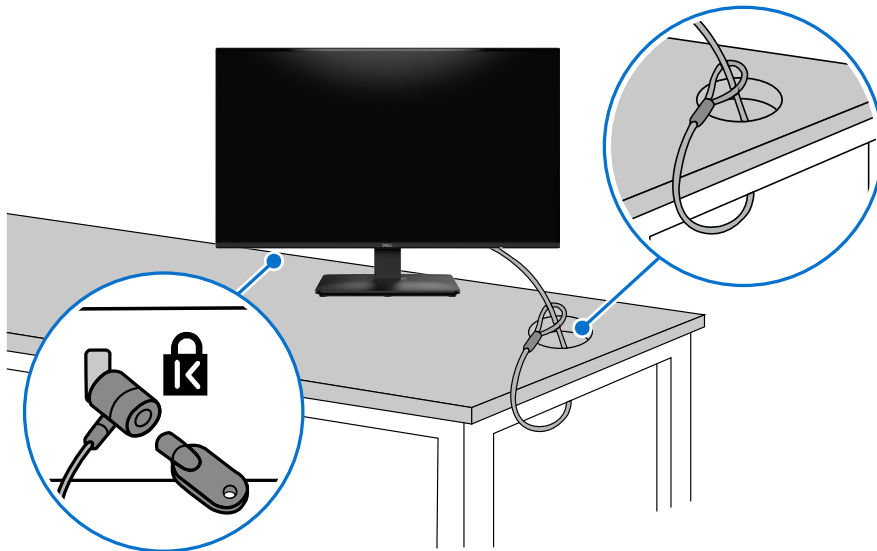

Figure 16. Branchement du câble DisplayPort

## Sécuriser votre moniteur avec le verrou de sécurité Kensington (optionnel)

La fente de verrouillage de sécurité est à l'arrière du moniteur (consultez [Fente de verrouillage de sécurité](#)). Fixez votre moniteur à une table en utilisant le verrou de sécurité Kensington.

Pour plus d'informations sur l'utilisation du verrou Kensington (vendu séparément), consultez la documentation fournie avec le verrou.



**Figure 17. Utilisation du verrou Kensington**

**REMARQUE :** L'image est uniquement utilisée à des fins d'illustration. L'apparence du verrou peut varier.

## Retrait du socle du moniteur

⚠ **AVERTISSEMENT** : Pour éviter de rayer l'écran LCD lorsque vous enlevez le socle, assurez-vous que le moniteur est posé sur une surface douce et manipulez-le avec précaution.

ℹ **REMARQUE** : Les étapes suivantes concernent spécifiquement le retrait du socle fourni avec votre moniteur. Si vous enlevez un socle acheté auprès d'une autre source, suivez les instructions d'installation fournies avec ce socle.

Pour enlever le socle :

1. Placez le moniteur sur un chiffon doux ou un coussin près du bord d'un bureau.



**Figure 18.** Posez le moniteur sur un bureau

2. Avec un tournevis long et fin, appuyez sur le bouton d'ouverture.
3. Tout en maintenant le bouton de déverrouillage enfoncé, enlevez le socle du moniteur.

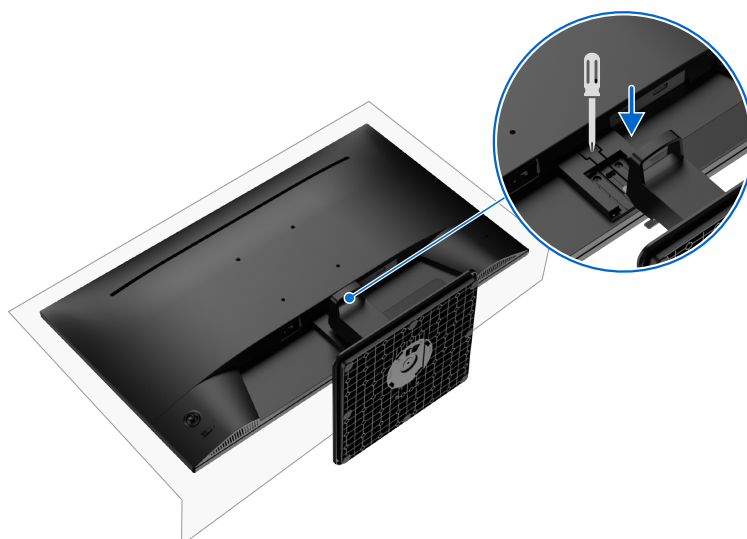

**Figure 19.** Enlever le socle du moniteur

## Montage mural VESA (optionnel)

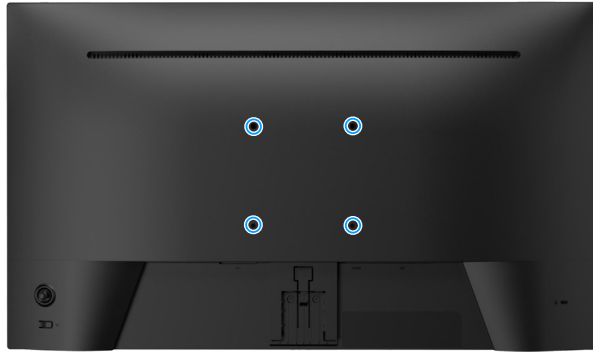

**Figure 20. Montage mural VESA (optionnel)**

Suivez les instructions fournies avec le kit de montage mural compatible VESA.

1. Placez l'écran du moniteur sur un chiffon doux ou un coussin sur une table plane stable.
2. Enlevez le socle (voir [Retrait du socle du moniteur](#)).
3. Fixez le support de montage du kit de montage mural sur le moniteur.
4. Fixez le moniteur sur le mur. Pour plus d'informations, reportez-vous à la documentation fournie avec le kit de montage mural.

**REMARQUE :** Utilisez des vis M4x10 mm pour connecter le moniteur au kit de montage mural. À utiliser uniquement avec des supports de montage mural agréé UL, CSA ou GS avec une capacité de support de poids ou une charge minimum de 13,60 kg, les vis VESA ne sont pas fournies avec le moniteur.

# Utilisation du moniteur

## Allumer le moniteur

Appuyez sur le bouton d'alimentation pour allumer le moniteur.



Figure 21. Allumer le moniteur

## Utilisation du joystick

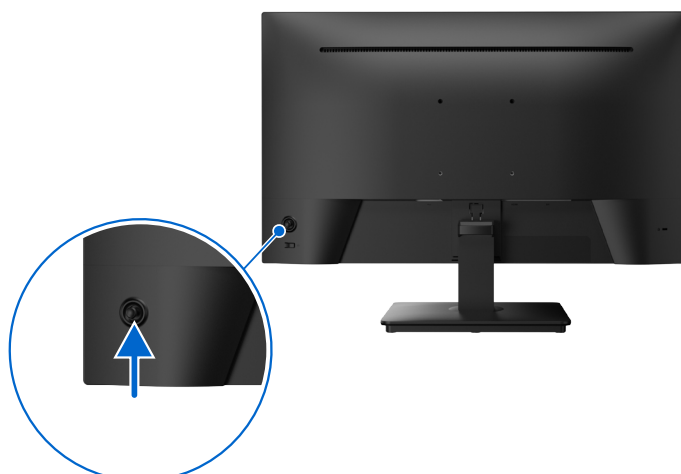





Figure 22. Utilisation du joystick

Pour modifier les paramètres de l'OSD avec la commande joystick située à l'arrière du moniteur, procédez comme suit :

1. Appuyez sur le joystick pour afficher le lanceur de menu OSD.
2. Déplacez le joystick vers le haut/le bas/la gauche/la droite pour basculer entre les options du menu OSD.

Tableau 16. Description des icônes du joystick

Fonction	Description
	<ul style="list-style-type: none"><li>• Lorsque le menu OSD n'est pas affiché sur l'écran, appuyez sur le joystick pour lancer le Lanceur de menu. Voir <a href="#">Utilisation du Lanceur de menu</a>.</li><li>• Lorsque le menu OSD est affiché, appuyez sur le joystick pour confirmer la sélection ou enregistrer les réglages.</li></ul>
	<ul style="list-style-type: none"><li>• Pour une navigation directionnelle 2-sens (droite et gauche).</li><li>• Va vers la droite pour accéder au sous-menu.</li><li>• Va vers la gauche pour accéder au menu supérieur ou quitter le menu actuel.</li></ul>
	<ul style="list-style-type: none"><li>• Pour une navigation directionnelle 2-sens (haut et bas).</li><li>• Bascule entre les éléments de menu.</li><li>• Augmente (haut) ou diminue (bas) le réglage du paramètre sélectionné dans le menu.</li></ul>

# Utilisation du menu OSD (affichage à l'écran)

## Utilisation du Lanceur de menu

Lorsque vous poussez ou appuyez sur le joystick, le Lanceur de menu apparaît pour vous permettre d'accéder au menu principal de l'OSD et aux fonctions de raccourci.

Pour sélectionner une fonction, poussez le joystick.

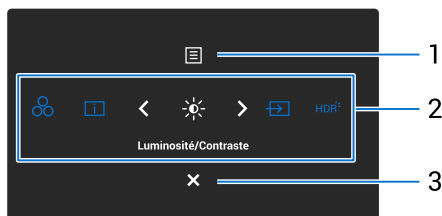









Figure 23. Utilisation du Lanceur de menu

Le tableau suivant décrit les fonctions du Lanceur de menu :

Tableau 17. Description du Lanceur de menu

Icône du Lanceur de menu	Description
 <b>Menu principal</b>	Pour lancer le menu principal de l'affichage à l'écran (OSD). Voir <a href="#">Accéder au menu du système</a> .
 <b>Modes de pré réglage (Touche raccourci 1)</b>	Pour choisir un mode de couleur préféré dans la liste des modes prédéfinis.
 <b>Info d'écran (Touche raccourci 2)</b>	Pour ouvrir et afficher aux informations d'affichage.
 <b>Luminosité/Contraste (Touche raccourci 3)</b>	Pour accéder aux curseurs de réglage de la luminosité et du contraste.
 <b>Source entrée (Touche raccourci 4)</b>	Pour choisir une source d'entrée parmi les signaux vidéo listés.
 <b>Smart HDR (Touche raccourci 5)</b>	Pour ouvrir et configurer Smart HDR.
 <b>Quitter</b>	Pour quitter le Lanceur de menu.

## Utiliser les touches de navigation

Lorsque le menu principal de l'OSD est ouvert, poussez le joystick pour configurer les paramètres, en suivant les boutons de navigation affichés sous l'OSD.

**REMARQUE :** Pour quitter l'élément du menu sélectionné et revenir au menu précédent, poussez le joystick vers la gauche pour quitter.

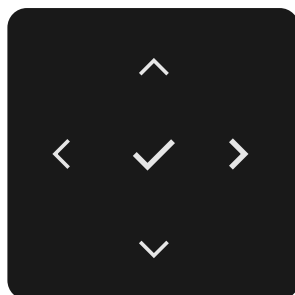







Figure 24. Touches de navigation



Tableau 18. Description des touches de navigation.



Panneau avant	Description
1   Haut Bas	Utilisez les touches de navigation <b>Haut</b> (augmenter) et <b>Bas</b> (diminuer) pour ajuster les éléments du menu OSD.
2  Gauche	Utilisez la touche de navigation <b>Gauche</b> pour retourner au menu précédent.
3  Droite	Utilisez la touche de navigation <b>Droite</b> pour confirmer votre sélection.
4  OK	Appuyez sur le joystick pour confirmer la sélection.

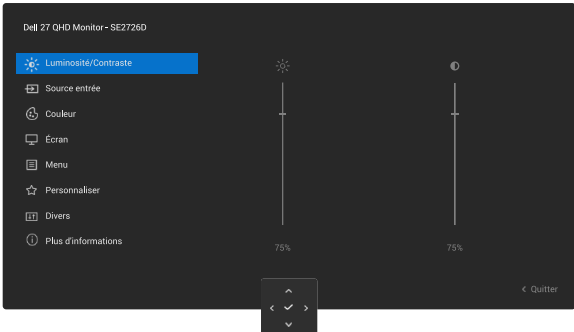

## Accéder au menu du système

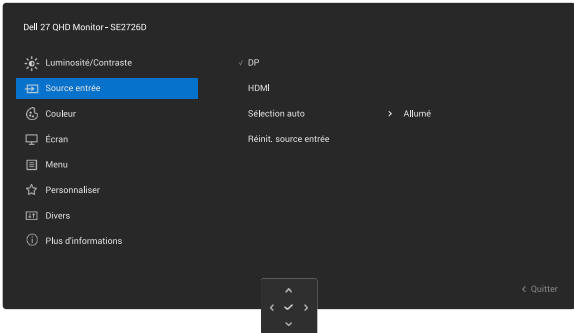

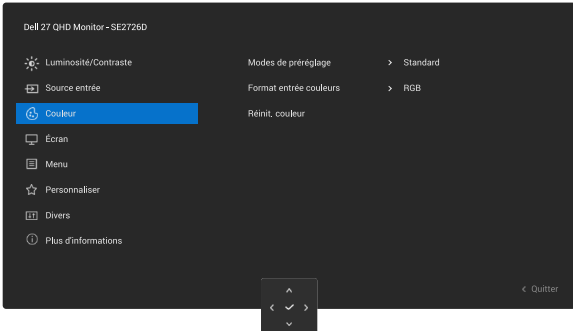
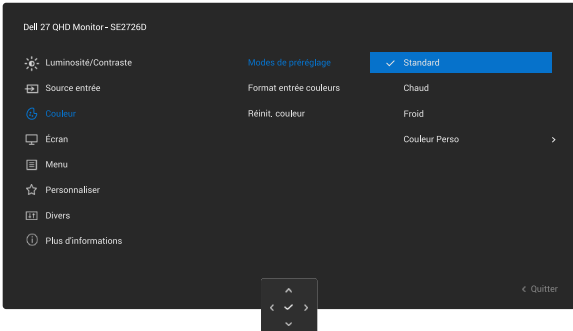
❗ **REMARQUE :** Après avoir modifié les réglages, appuyez sur le joystick pour enregistrer les modifications avant de quitter ou d'aller à un autre menu.

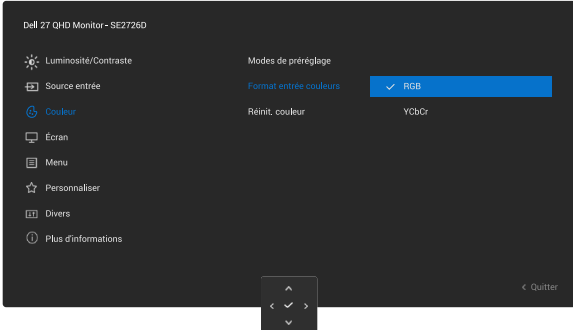
**Tableau 19. Liste du menu OSD.**

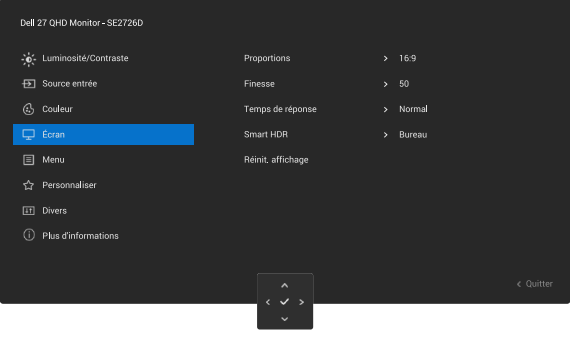
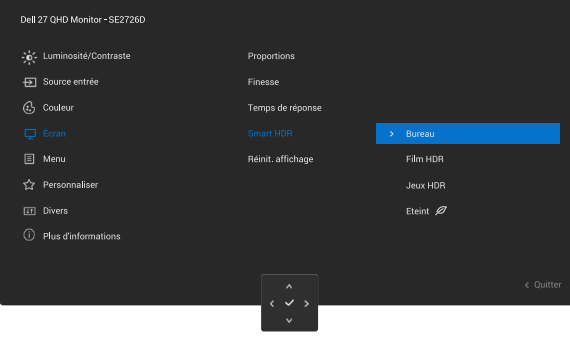
Icône	Menu et Sous-menus	Description
	<b>Luminosité/Contraste</b>	Permet de régler la luminosité et le contraste de l'écran. 
	<b>Luminosité</b>	Réglez la luminosité du rétroéclairage. Poussez le joystick vers le haut ou vers le bas pour augmenter ou diminuer le niveau de luminosité (min. 0/max. 100).
	<b>Contraste</b>	Réglez d'abord <b>Luminosité</b> , puis réglez <b>Contraste</b> uniquement si un réglage supplémentaire est nécessaire. Poussez le joystick vers le haut ou vers le bas pour augmenter ou diminuer le niveau de contraste (min. 0/max. 100). La fonction <b>Contraste</b> permet de régler le degré de différence entre les points sombres et les points lumineux sur le moniteur.
	<b>Source entrée</b>	Permet de choisir entre les différents signaux vidéo qui sont connectés à votre moniteur. 
	<b>DP</b>	Sélectionnez l'entrée <b>DP</b> lorsque vous utilisez le connecteur DP (DisplayPort). Appuyez sur le joystick pour confirmer la sélection.
	<b>HDMI</b>	Sélectionnez l'entrée <b>HDMI</b> lorsque vous utilisez le connecteur HDMI. Appuyez sur le joystick pour confirmer la sélection.
	<b>Sélection auto</b>	Permet de rechercher les sources d'entrée disponibles. Appuyez sur le joystick pour sélectionner cette fonction.
	<b>Réinit. source entrée</b>	Réinitialise tous les paramètres du menu <b>Source entrée</b> aux réglages d'usine. Appuyez sur le joystick pour sélectionner cette fonction.

Icône	Menu et Sous-menus	Description
	<b>Couleur</b>	Permet de régler le mode de réglage des couleurs. 
	<b>Modes de pré réglage</b>	Permet de choisir à partir d'une liste des modes de couleur pré réglés. Appuyez sur le joystick pour confirmer la sélection.  <ul style="list-style-type: none"> <li>• <b>Standard</b> : Charge les réglages par défaut de votre moniteur. Ce mode est le mode pré réglé par défaut.</li> <li>• <b>Chaud</b> : Augmente la température des couleurs. L'écran apparaîtra plus « chaud » avec une teinte rougeâtre/jaunâtre.</li> <li>• <b>Froid</b> : Baisse la température des couleurs. L'écran apparaîtra plus « froid » avec une teinte bleuâtre.</li> <li>• <b>Couleur Perso</b> : Pour régler manuellement la température des couleurs. Appuyez sur les boutons  et  pour ajuster les valeurs des trois couleurs (R, G, B) et créer votre propre mode de couleur personnalisé.</li> </ul>
	<b>Format entrée couleurs</b>	Permet de régler le mode d'entrée vidéo sur :  <ul style="list-style-type: none"> <li>• <b>RGB</b> : Sélectionnez cette option si votre moniteur est connecté à un ordinateur ou à un lecteur multimédia prenant en charge la sortie RGB.</li> <li>• <b>YCbCr</b> : Sélectionnez cette option si votre lecteur multimédia prend seulement en charge la sortie YCbCr.</li> </ul>
	<b>Réinit. couleur</b>	Permet de réinitialiser les paramètres de la couleur aux réglages d'usine.

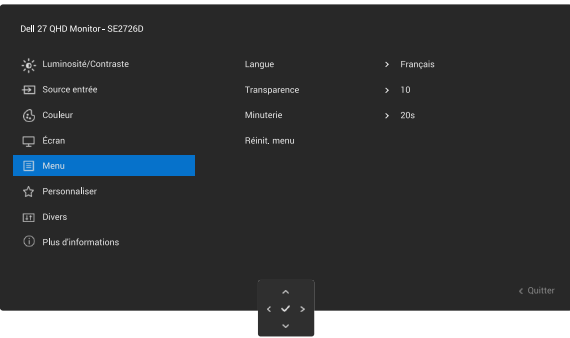
Icône	Menu et Sous-menus	Description
	<b>Écran</b>	<p>Utilisez le menu <b>Écran</b> pour ajuster l'image.</p> 
	<b>Proportions</b>	Permet d'ajuster le rapport d'aspect de l'image sur <b>16:9</b> , <b>Redimens. Auto</b> , ou <b>4:3</b> .
	<b>Finesse</b>	Cette fonction peut rendre l'image plus nette ou douce. Utilisez le joystick pour régler le niveau de la netteté de 0 à 100.
	<b>Temps de réponse</b>	<p>Permet de choisir entre <b>Normal</b> (8 ms), <b>Rapide</b> (4 ms), et <b>MPRT</b> (1 ms).</p> <p><b>REMARQUE :</b> MPRT permet de réduire le flou de mouvement visible. Certains utilisateurs peuvent remarquer un léger scintillement de la luminosité. AMD FreeSync n'est pas pris en charge.</p> <p><b>REMARQUE :</b> Pour activer <b>MPRT</b>, le taux de rafraîchissement de la source doit être 120 Hz ou plus.</p>
	<b>Smart HDR</b>	 <p>Appuyez sur le joystick pour sélectionner ces fonctions.</p> <p><b>Bureau :</b> C'est le mode par défaut. Ce mode est plus adapté à une utilisation générale du moniteur avec un ordinateur de bureau.</p> <p><b>Film HDR :</b> Utilisez ce mode pendant la lecture de contenu vidéo HDR pour étendre le taux de contraste, la luminosité et la palette de couleurs. Il fait correspondre la qualité de la vidéo aux visuels de la vie réelle.</p> <p><b>Jeux HDR :</b> Utilisez ce mode lorsque vous jouez un jeu prenant en charge le HDR pour étendre le taux de contraste, la luminosité et la palette de couleurs. Cela rend l'expérience de jeu plus réaliste, ce que plébiscitent les développeurs de jeux.</p> <p><b>Eteint</b>  : Désactive la fonction Smart HDR.</p> <p><b>REMARQUE :</b> HDR doit être activé sur le moniteur et sur l'ordinateur pour pouvoir afficher le contenu HDR.</p>
	<b>Réinit. affichage</b>	Permet de réinitialiser tous les paramètres d'affichage aux réglages d'usine.

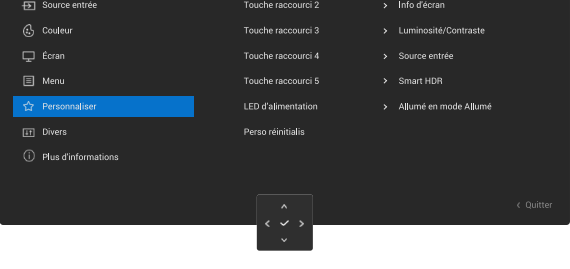
Icône	Menu et Sous-menus	Description
	<b>Menu</b>	<p>Permet d'ajuster les réglages de l'OSD, tels que la langue du menu OSD, la durée d'affichage du menu sur l'écran, et ainsi de suite.</p> 
	<b>Langue</b>	Réglez l'affichage OSD sur l'une des huit langues.
	<b>Transparence</b>	(English, Español, Français, Deutsch, Portuguais (Brasil), Русский, 简体中文 ou 日本語)
	<b>Minuterie</b>	Sélectionnez pour modifier la transparence du menu en utilisant le joystick (min. 0 / max. 100).
	<b>Minuterie</b>	Permet de déterminer le délai d'attente de l'OSD après votre dernière opération avec le joystick.
	<b>Minuterie</b>	Utilisez le joystick pour ajuster le curseur en incrément de 1 seconde, de 5 à 60 secondes.
	<b>Réinit. menu</b>	Réinitialise tous les paramètres du menu OSD aux réglages d'usine.
	<b>Personnaliser</b>	
	<b>Touche raccourci 1</b>	Sélectionnez une fonction parmi <b>Modes de pré réglage, Luminosité/Contraste, Source entrée, Proportions, Smart HDR ou Info d'écran</b> pour la définir comme touche de raccourci.
	<b>Touche raccourci 2</b>	
	<b>Touche raccourci 3</b>	
	<b>Touche raccourci 4</b>	
	<b>Touche raccourci 5</b>	
	<b>LED d'alimentation</b>	Permet de définir l'état du voyant d'alimentation pour économiser de l'énergie.
	<b>Perso réinitialis</b>	Permet de réinitialiser tous les paramètres du menu <b>Personnaliser</b> aux réglages d'usine.

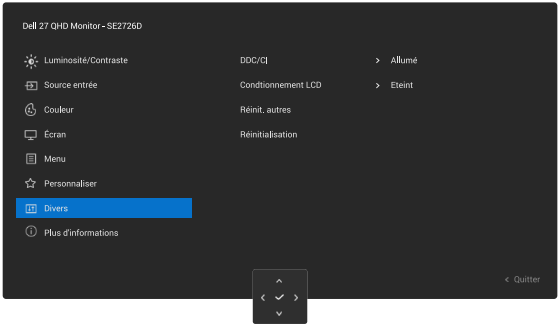
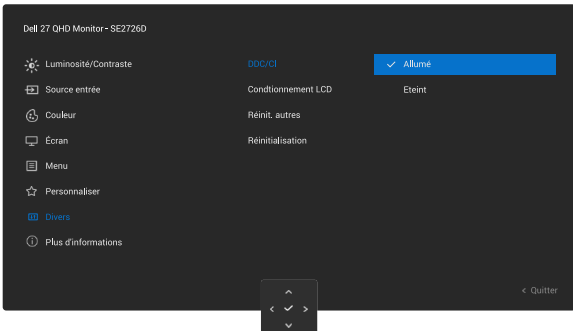
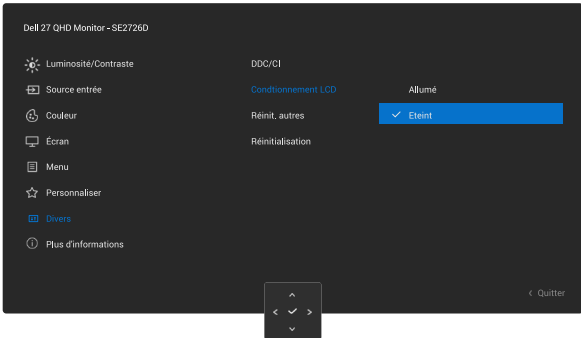
Icône	Menu et Sous-menus	Description
	<b>Divers</b>	<p>Choisissez cette option pour ajuster les paramètres de l'OSD, comme le <b>DDC/CI</b>, <b>Conditionnement LCD</b>, etc.</p> 
	<b>DDC/CI</b>	<p><b>DDC/CI</b> (Canal d'affichage des données/Interface de commande) vous permet de régler les réglages du moniteur via un logiciel sur votre ordinateur. Activez cette fonction pour une meilleure expérience utilisateur et des performances optimales de votre moniteur. Vous pouvez désactiver cette fonction en sélectionnant <b>Eteint</b>.</p> 
	<b>Conditionnement LCD</b>	<p>Aide à réduire les cas mineurs de rétention d'image. Selon le degré de rétention d'image, le programme peut prendre du temps à se mettre en opération. Vous pouvez activer cette fonction en choisissant <b>Allumé</b>.</p> 
	<b>Réinit. autres</b>	<p>Permet de réinitialiser tous les paramètres du menu <b>Divers</b> aux réglages d'usine.</p>
	<b>Réinitialisation</b>	<p>Permet de restaurer toutes les valeurs prédéfinies aux réglages d'usine.</p>

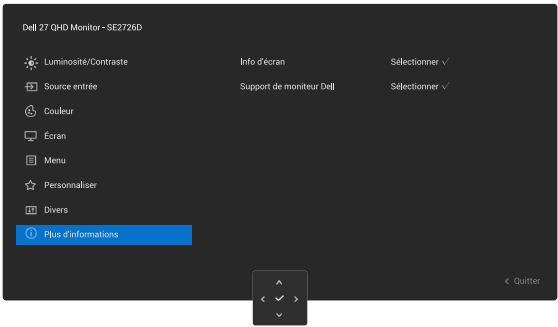
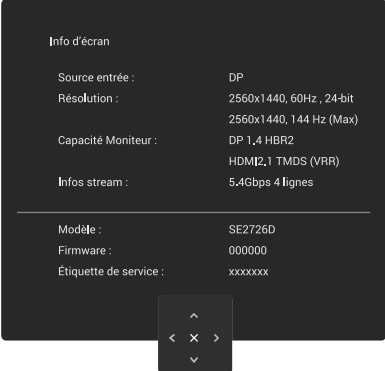
Icône	Menu et Sous-menus	Description
	<b>Plus d'informations</b>	<p>Utilisez le menu pour afficher les informations du moniteur ou de rechercher le support du moniteur.</p> 
	<b>Info d'écran</b>	<p>Sélectionnez pour afficher les réglages actuels, la version du firmware et l'étiquette de service de votre moniteur.</p>  <p><b>REMARQUE :</b> L'image utilisée ci-dessus est à titre d'illustration uniquement. Les informations peuvent varier en fonction du modèle et des réglages actuels.</p>
<b>Support de moniteur Dell</b>		<p>Pour accéder aux documents de support général pour votre moniteur, utilisez votre smartphone pour scanner le code QR.</p>

## Utilisez le joystick pour verrouiller les boutons

1. Poussez et maintenez le joystick vers le haut/bas/gauche/droite pendant environ 4 secondes jusqu'à ce qu'un menu apparaisse.

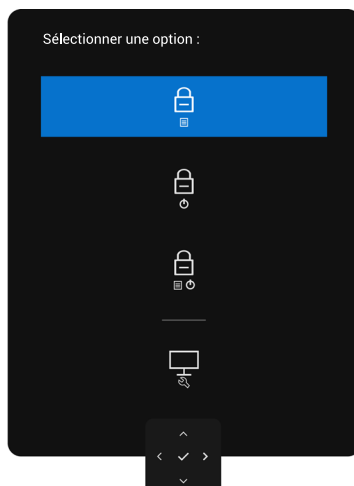





Figure 25. Menu de verrouillage des boutons

2. Sélectionnez l'une des options suivantes :

Tableau 20. Menu de verrouillage des boutons.

Options	Description
1  <b>Verrouillage du bouton Menu</b>	Utilisez cette option pour verrouiller la fonction de menu OSD.
2  <b>Verrouillage du bouton Alimentation</b>	Utilisez cette option pour verrouiller le bouton d'alimentation. Cela empêche d'utiliser le bouton d'alimentation pour éteindre le moniteur.
3  <b>Verrouillage des boutons Menu et Alimentation</b>	Utilisez cette option pour verrouiller le menu OSD et le bouton d'alimentation pour éteindre le moniteur.
4  <b>Diagnostiques intégrés</b>	Utilisez cette option pour exécuter les diagnostics intégrés, consultez <a href="#">Diagnostiques intégrés</a> .

## Utilisez le joystick pour déverrouiller les boutons

Appuyez sur le joystick de navigation gauche pendant quatre secondes jusqu'à ce qu'un menu apparaisse sur l'écran. Le tableau suivant décrit les options de déverrouillage des boutons de commande du panneau frontal.

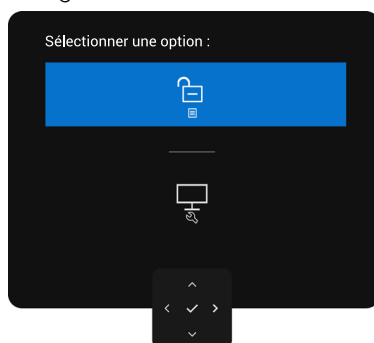





Figure 26. Menu de déverrouillage

Tableau 21. Menu de déverrouillage.

Options	Description
1  <b>Déverrouillage du bouton Menu</b>	Utilisez cette option pour déverrouiller la fonction de menu OSD.
2  <b>Déverrouillage du bouton Alimentation</b>	Utilisez cette option pour déverrouiller le bouton d'alimentation pour éteindre le moniteur.
3  <b>Déverrouillage des boutons Menu et Alimentation</b>	Utilisez cette option pour déverrouiller le menu OSD et le bouton d'alimentation pour éteindre le moniteur.

# Messages OSD

## Messages d'avertissement de l'OSD

Lorsque le moniteur ne prend pas en charge un mode de résolution particulier, vous pouvez voir le message suivant :

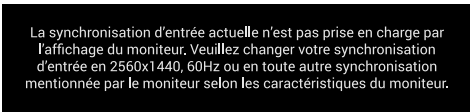

**Figure 27. Ne prend pas en charge un mode de résolution particulier**

Cela signifie que l'écran ne peut pas se synchroniser avec le signal reçu depuis l'ordinateur. Voir [Spécifications du moniteur](#) pour connaître les limites des fréquences horizontales et verticales prises en charge par ce moniteur. Le mode recommandé est de **2560 x 1440**.

Vous pouvez voir le message suivant avant que la fonction DDC/CI ne soit désactivée :

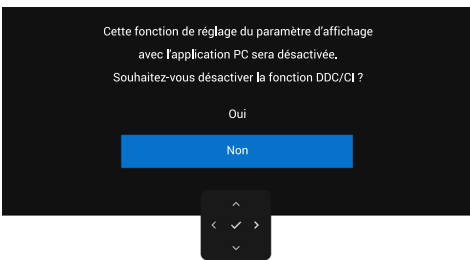

**Figure 28. Message d'avertissement de DDC/CI**

Lorsque le moniteur passe en **Mode veille**, le message suivant apparaît :



**Figure 29. Message d'avertissement du mode veille**

Activez l'ordinateur et réveillez le moniteur pour avoir accès à l'OSD.

Lorsque vous appuyez sur un bouton autre que le bouton d'alimentation, le message suivant s'affiche en fonction de l'entrée sélectionnée.

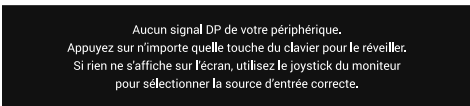

**Figure 30. Message d'avertissement - Réveil**

Si le moniteur est connecté à deux ports, lorsque la fonction Source d'entrée **Automatique** est sélectionnée, il passe au port suivant avec le signal.

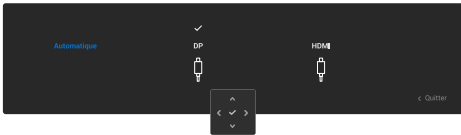

**Figure 31. Sélection auto de la source d'entrée**

Si vous réglez le niveau de **Luminosité** au-dessus du niveau par défaut à plus de 75 %, le message suivant s'affiche :

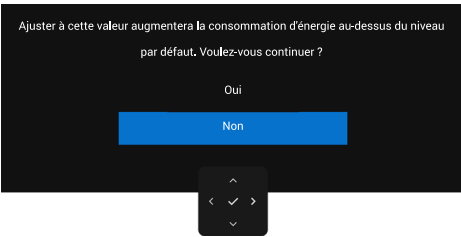

**Figure 32. Message d'avertissement - Réglage du niveau de luminosité**

- Lorsque vous sélectionnez **Oui**, le message d'alimentation ne s'affiche qu'une seule fois.
- Lorsque vous sélectionnez **Non**, le message d'avertissement d'alimentation s'affichera à nouveau.
- Le message d'avertissement s'affiche à nouveau si vous effectuez une **Réinitialisation** à partir du menu OSD.

Si l'entrée DisplayPort ou HDMI est sélectionnée et si les câbles correspondants ne sont pas branchés, une boîte de dialogue flottante comme celle illustrée ci-dessous apparaît.



**Figure 33. Message d'avertissement - Pas de câble DP**

OU



**Figure 34. Message d'avertissement - Pas de câble HDMI**

Consultez [Dépannage](#) pour plus d'informations.

## Régler la résolution au maximum

 **REMARQUE** : Les étapes peuvent varier légèrement en fonction de la version de Windows que vous avez.

Pour régler le moniteur sur la résolution maximale :

Dans Windows 10 et Windows 11 :

1. Cliquez avec le bouton droit sur le Bureau et cliquez sur **Display Settings (Réglages de l'affichage)**.
2. Si plusieurs moniteurs sont connectés, veuillez sélectionner **SE2726D**.
3. Cliquez sur la liste déroulante **Display Resolution (Résolution d'affichage)** et sélectionnez **2560 x 1440**.
4. Cliquez sur **Keep changes (Garder les modifications)**.

Si vous ne voyez pas l'option **2560 x 1440**, vous devez mettre à jour votre pilote graphique à la dernière version. Selon votre ordinateur, utilisez l'une des méthodes suivantes :

Si vous avez un ordinateur de bureau ou portable Dell :

- Allez sur le [Site de support Dell](#), saisissez l'Étiquette de service, et téléchargez le dernier pilote pour votre carte graphique.

Si vous utilisez un ordinateur autre que Dell (ordinateur portable ou de bureau) :

- Allez sur le site de support de votre ordinateur et téléchargez les derniers pilotes graphiques.
- Allez sur le site de support de votre carte et téléchargez les derniers pilotes graphiques.

# Dépannage

⚠ **MISE EN GARDE** : Avant de débiter les procédures de cette section, suivez les [Instructions de sécurité](#).

## Test auto

Votre écran dispose d'une fonction de test automatique qui vous permet de vérifier s'il fonctionne correctement. Si votre moniteur et votre ordinateur sont connectés correctement mais que l'écran du moniteur reste éteint, utilisez la fonction de test automatique du moniteur en suivant ces étapes :

1. Éteignez votre ordinateur et votre moniteur.
2. Débranchez le câble vidéo à l'arrière de l'ordinateur. Pour garantir le bon déroulement de l'autotest, retirez tous les câbles numériques et analogiques de l'arrière de l'ordinateur.
3. Allumez le moniteur.

La boîte de dialogue flottante doit apparaître à l'écran (sur un arrière-plan noir) si le moniteur ne peut pas détecter un signal vidéo mais s'il fonctionne correctement. En mode de test automatique, le voyant LED d'alimentation reste blanc. De plus, selon l'entrée sélectionnée, l'une des boîtes de dialogue affichées ci-dessous défile en continu sur l'écran.

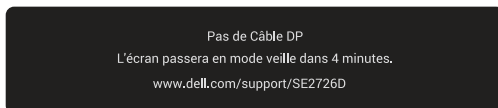

**Figure 35. Message d'avertissement de câble DP déconnecté**

OU

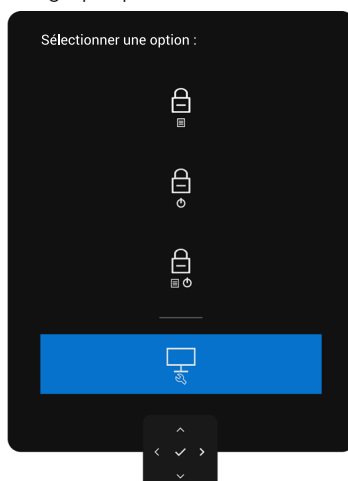

**Figure 36. Message d'avertissement de câble HDMI déconnecté**

4. Cette boîte de dialogue s'affichera également lors du fonctionnement habituel du système en cas de déconnexion ou de dommages au câble vidéo.
5. Éteignez votre moniteur et reconnectez le câble vidéo ; puis rallumez votre ordinateur ainsi que votre moniteur. Si l'écran de votre moniteur n'affiche toujours aucune image après avoir suivi la procédure précédente, vérifiez votre contrôleur vidéo et votre ordinateur; votre moniteur fonctionne correctement.

## Diagnostiques intégrés

Votre moniteur a un outil de diagnostic intégré qui vous aide à déterminer si l'anomalie d'écran que vous avez est un problème inhérent à votre moniteur ou à vos ordinateur et carte graphique.



**Figure 37. Autodiagnostic**

Pour exécuter le diagnostic intégré :

1. Vérifiez que l'écran est propre (pas de particules de poussière sur la surface de l'écran).
2. Appuyez sur le joystick de navigation gauche pendant quatre secondes jusqu'à ce qu'un menu apparaisse sur l'écran.
3. Avec le joystick, sélectionnez l'option **Diagnostiques**  et appuyez sur le bouton du joystick pour lancer le diagnostic. Un écran gris s'affiche.
4. Observez si l'écran présente des défauts ou des anomalies.
5. Basculez à nouveau le joystick jusqu'à ce qu'un écran rouge s'affiche.
6. Observez si l'écran présente des défauts ou des anomalies.
7. Répétez les étapes 5 et 6 jusqu'à ce que l'écran affiche les couleurs vert, bleu, noir et blanc. Notez toute anomalie ou tout défaut.

Le test est terminé lorsqu'un écran de texte apparaît. Pour quitter, basculez à nouveau la commande du joystick.

Si vous ne détectez pas d'anomalies quelconques lors de l'utilisation de l'outil de diagnostic intégré, le moniteur fonctionne correctement. Vérifiez la carte vidéo et l'ordinateur.

## Problèmes courants

Le tableau suivant contient des informations générales sur les problèmes les plus courants avec le moniteur et des solutions :

**⚠ MISE EN GARDE : Le cycle de fonctionnement de l'écran LCD du moniteur est conçu pour 18 h/jour, 7 j/semaine. Une utilisation supérieure au cycle d'utilisation prévu peut causer une diminution prématurée de la luminosité du rétroéclairage du panneau, ce qui peut ne pas être couvert par la garantie.**

**Tableau 22. Problèmes courants**

Symptômes fréquents	Ce qui se passe	Solutions possibles
Pas de vidéo / Voyant DEL d'alimentation éteint	Pas d'image	<ul style="list-style-type: none"> <li>Vérifiez l'intégrité de la connexion du câble vidéo entre l'ordinateur et le moniteur et qu'elle est correctement faite.</li> <li>Vérifiez que la prise électrique utilisée fonctionne correctement en branchant un autre appareil électrique dessus.</li> <li>Vérifiez que le bouton d'alimentation a bien été appuyé.</li> <li>Vérifiez que la bonne source a été sélectionnée dans le menu <a href="#">Source entrée</a>.</li> </ul>
Pas de vidéo / Voyant DEL d'alimentation allumé	Pas d'image ou pas de luminosité	<ul style="list-style-type: none"> <li>Augmentez la luminosité et le contraste avec le menu OSD.</li> <li>Utilisez la fonction de test automatique du moniteur.</li> <li>Vérifiez que les broches du connecteur du câble vidéo ne sont pas tordues ni cassées.</li> <li>Exécutez le diagnostic intégré. Pour plus d'informations, consultez <a href="#">Diagnostiques intégrés</a>.</li> <li>Vérifiez que la bonne source a été sélectionnée dans le menu <a href="#">Source entrée</a>.</li> </ul>
Pixels manquants	L'écran LCD possède des points.	<ul style="list-style-type: none"> <li>Permet d'allumer et d'éteindre l'alimentation.</li> <li>Un pixel qui est éteint d'une manière permanente est un défaut naturel de la technologie LCD.</li> <li>Pour plus d'informations sur la Politique de la qualité et des pixels des écrans Dell, voir le site de support de Dell : <a href="#">Consignes Dell relatives aux pixels des écrans</a>.</li> </ul>
Pixels allumés en permanence	L'écran LCD possède des points lumineux.	<ul style="list-style-type: none"> <li>Permet d'allumer et d'éteindre l'alimentation.</li> <li>Un pixel qui est éteint d'une manière permanente est un défaut naturel de la technologie LCD.</li> <li>Pour plus d'informations sur la Politique de la qualité et des pixels des écrans Dell, voir le site de support de Dell : <a href="#">Consignes Dell relatives aux pixels des écrans</a>.</li> </ul>
Problèmes de luminosité	Image trop terne ou trop lumineuse	<ul style="list-style-type: none"> <li>Réinitialisez le moniteur pour restaurer les réglages d'usine.</li> <li>Ajustez la luminosité et le contraste avec le menu OSD.</li> </ul>
Problèmes liés à la sécurité	Signes visibles de fumée ou d'étincelles	<ul style="list-style-type: none"> <li>N'effectuez aucun dépannage.</li> <li>Contactez immédiatement Dell.</li> </ul>
Problèmes intermittents	Mauvais fonctionnement marche/arrêt du moniteur	<ul style="list-style-type: none"> <li>Vérifiez que la connexion du câble vidéo entre l'ordinateur et le moniteur est correctement faite.</li> <li>Réinitialisez le moniteur pour restaurer les réglages d'usine.</li> <li>Utilisez la fonction de test automatique du moniteur pour déterminer si le problème intermittent se produit dans le mode de test automatique.</li> </ul>
Couleur absente	Couleur absente de l'image	<ul style="list-style-type: none"> <li>Effectuez un test automatique.</li> <li>Vérifiez que la connexion du câble vidéo entre l'ordinateur et le moniteur est correctement faite.</li> <li>Vérifiez que les broches du connecteur du câble vidéo ne sont pas tordues ni cassées.</li> </ul>
Mauvaise couleur	La couleur de l'image est incorrecte	<ul style="list-style-type: none"> <li>Essayez différents Modes de pré-réglage dans le paramètre OSD Couleur.</li> <li>Ajustez la valeur R/G/B dans Couleur Perso dans le menu OSD Couleur.</li> <li>Changez le Format entrée couleurs sur RGB ou YCbCr dans le menu OSD Couleur.</li> <li>Exécutez le diagnostic intégré.</li> </ul>

Symptômes fréquents	Ce qui se passe	Solutions possibles
Rétention d'image à partir d'une image statique qui a été affichée pendant une longue période sur le moniteur	Une ombre faible à partir d'une image statique apparaît sur l'écran	<ul style="list-style-type: none"> <li>Réglez l'écran pour qu'il s'éteigne après quelques minutes d'inactivité. Ces paramètres peuvent être réglés dans Options d'alimentation de Windows ou dans Économie d'énergie de Mac.</li> <li>Vous pouvez également utiliser un économiseur d'écran qui change dynamiquement.</li> </ul>

## Problèmes spécifiques au produit

Tableau 23. Problèmes spécifiques au produit

Symptômes spécifiques	Ce qui se passe	Solutions possibles
L'image de l'écran est trop petite	L'image est centrée sur l'écran mais ne remplit pas la surface entière visible	<ul style="list-style-type: none"> <li>Vérifiez le réglage de <b>Proportions</b> dans le menu OSD Affichage.</li> <li>Réinitialisez l'écran aux paramètres d'usine par défaut.</li> </ul>
Impossible de régler le moniteur avec le joystick à l'arrière du moniteur.	L'OSD n'apparaît pas à l'écran.	<ul style="list-style-type: none"> <li>Éteignez le moniteur, débranchez le cordon d'alimentation du moniteur puis rebranchez-le et rallumez le moniteur.</li> <li>Vérifiez si le menu OSD est verrouillé. Si oui, poussez et maintenez le joystick vers le haut/bas/gauche/droite pendant 4 secondes pour le déverrouiller.</li> </ul>
Pas de signal d'entrée lorsque les contrôles de l'utilisateur sont utilisés	Pas d'image, le voyant LED est allumé en blanc.	<ul style="list-style-type: none"> <li>Vérifiez la source de signal. Assurez-vous que l'ordinateur n'est pas en mode d'économie d'énergie en déplaçant la souris ou en appuyant sur une quelconque touche du clavier.</li> <li>Vérifiez que le câble de signal est correctement branché. Rebranchez le câble de signal si nécessaire.</li> <li>Redémarrez l'ordinateur ou le lecteur vidéo.</li> </ul>
L'image ne remplit pas l'écran entier	L'image n'est pas aussi longue ou aussi large que l'écran.	<ul style="list-style-type: none"> <li>A cause des différents formats vidéo (Proportions) des DVD, le moniteur peut afficher l'image en plein écran.</li> <li>Exécutez le diagnostic intégré.</li> </ul>
Pas d'image lors de l'utilisation d'une connexion DP au PC	Écran noir	<ul style="list-style-type: none"> <li>Vérifiez selon quelle norme DP (DP 1.1a ou DP 1.4) votre carte graphique est certifiée. Téléchargez et installez le dernier pilote de la carte graphique.</li> <li>Certaines cartes graphiques DP 1.1a ne peuvent pas prendre en charge les moniteurs DP 1.4.</li> </ul>

# Informations relatives à la réglementation

## Avis de la FCC (États-Unis uniquement) et autres informations réglementaires

Pour l'avis de la FCC et les informations réglementaires, visitez le site Web de conformité réglementaire sur [Page d'accueil de la conformité réglementaire de Dell](#).

## Base de données des produits de l'UE pour l'étiquetage énergétique et la fiche d'information sur le produit

Pour plus d'informations sur les réglementations d'étiquetage énergétique, voir le [Registre européen des produits pour l'étiquetage énergétique](#).

# Contacter Dell

Pour contacter Dell pour les ventes, l'assistance technique, ou les questions de service à la clientèle, voir [Contacter le site de support de Dell](#).

- i REMARQUE :** Leur disponibilité est différente suivant les pays et les produits, et certains services peuvent ne pas vous être offerts dans votre pays.
- i REMARQUE :** Si vous n'avez pas de connexion Internet active, vous pouvez trouver les informations pour nous contacter sur votre facture d'achat, votre bordereau d'emballage, votre relevé ou le catalogue des produits Dell.

# Historique des révisions

Le tableau suivant montre l'historique des révisions de ce document :

**Tableau 24. Historique des révisions**

Révision	Date	Description
A00	Janvier 2026	Date de publication initiale