MARS GAMING

GAMERS - UNIVERSE

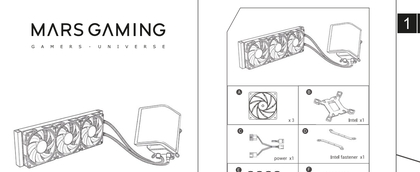

ML-ARC360

EN User manual | ES Manual de usuario / PT Manual do usuário / FR Manuel de l'utilisateur / IT Manuale d'uso / DE Benutzerhandbuch / PL Instrukcja obsługi / NL Gebruikershandleiding / دليل المستخدم

1 INTEL/AMD

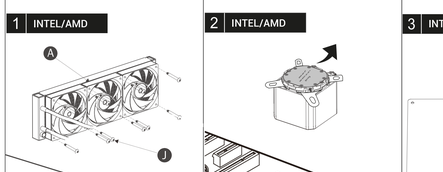

2 INTEL/AMD

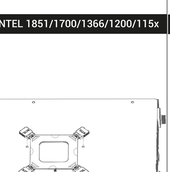

3 INTEL 1851/1700/1366/1200/115x

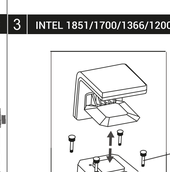

3 INTEL 1851/1700/1366/1200/115x

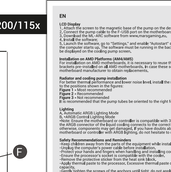

4 INTEL 2066/2011/2011-3



5 AM5/4M4

2× screws are included with the motherboard and come pre-installed on AMD motherboards.

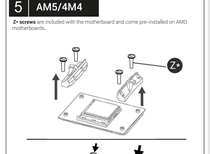

SCREEN INSTALLATION

Installazione pantalla / Instalação do ecrã / Installation de l'écran / Installatie van het display / Montaż ekranu / Installatie van het scherm / تثبيت الشاشة

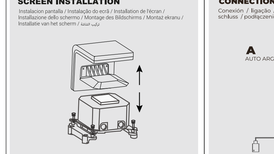

CONNECTION

Conexión / Ligação / collegamento / connexion / Lötverbindung / podłączenie / aansluiting / توصيل لوحة التحكم

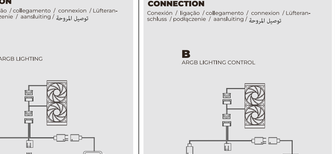

CONNECTION

Conexión / ligação / collegamento / connexion / Lötverbindung / podłączenie / aansluiting / توصيل لوحة التحكم

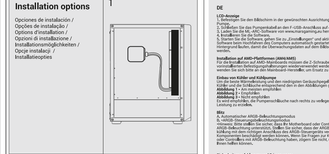

Installation options

Opciones de instalación / Opções de instalação / Options d'installation / Opzioni di installazione / Installationsmöglichkeiten / Opcje instalacji / Installatieopties



















EN

LCD Display

1. Connect to the magnetic base of the pump on the desired direction.
2. Connect the pump cable to the F-USB port on the motherboard.
3. Download the ARGB LCD software from www.marsgaming.eu
4. Install the software.
5. Launch the software, go to "Settings," and enable "Activate" so that the software launches when the computer starts. Additionally, you can enable "Launch at startup" to ensure the software is launched on the trading group screen.

Installation on AMD Platforms (AM4/AM5)

Please note that the AMD fastener kit is necessary to lower the Z screws from the mounting brackets pre-installed on all AMD motherboards, in case the screws are too short, contact the motherboard manufacturer to obtain replacements.

Pump Noise Reduction and Maintenance

To minimize pump vibration and prevent noise leak,install the radiator and pump tubes according to the positions shown in the figures.

Figure 1 = Not recommended

Figure 2 = Recommended

Figure 3 = Recommended

It is recommended that the pump tubes be oriented to the right for best thermal performance.

Lighting

A. Automatic ARGB Lighting Mode

B. ARGB Lighting Control Mode

Note: Ensure the ARGB lighting controller is compatible with 3-pin +5V ARGB lighting. Make sure the connector's pin arrangement aligns correctly, with the middle pin designated for +5V. Failure to do so, otherwise, components may get damaged. If you have doubts about the compatibility of your motherboard's ARGB header, refer to the motherboard manual or contact the motherboard manufacturer.

Safety Recommendations and Reminders

- Keep children away from the parts of the equipment while installing the computer.
- Do not touch the pump when it is working or hot.
- Protect your hands and fingers when handling with sharp components.
- Ensure the processor's socket is compatible with the cooler.
- Ensure the processor is correctly installed in the socket.
- Apply thermal paste to the processor, bounce thermal paste can worsen the dissipation performance.
- Gently tighten the screws of the anchors until tight, do not apply excessive force.
- Ensure that the cooler is properly installed and secured before turning on the equipment to keep the processor and the rest of the components at a safe temperature.
- Keep the computer in a clean and dry environment; dust and humidity can limit the lifespan of the components.
- Ensure adequate ventilation around the computer to prevent overheating.
- Regularly check the cooler and its components for any signs of wear or damage.

Troubleshooting

- Pump not working: Check the power supply circuit. The cooling pump current can generate noise due to air bubbles inside the circuit, this can happen when the liquid cooling is used for the first time, please run the pump for at least 2 hours to remove the air bubbles. Check if the pump cable is properly installed and tighten and replace with the original power cable if necessary. Check the pump's thermal performance and liquid noise, Figure 1 = Most Recommended Figure 3 "Recommended") Figure 2 "Not Recommended"
- High pressure pump noise: Change the thermal paste or re-install the cooler, if it is still, clean it and apply a new layer. Ensure the installation of the anchors is correct and that there is no gap between the cooler and the processor. Check the fan speed, if the fan speed is too high, the noise of the vibration will be transmitted to the pump without applying excessive force. Check the fan speed (PWM) and adjust the speed in the BIOS to reduce the fan speed (RPM) without compromising cooling, if the fan speed is insufficient, add fans that introduce fresh air into the system.
- Fan not spinning: Ensure nothing is blocking the fan blades. Check that the PWM connectors of the fans are connected as shown in the connection diagram. Check the fan speed (PWM) through the motherboard BIOS and ensure that the fan speed is not set too low.
- Excessive fan noise: Check the fan to see if the speed is very high, adjust the fan speed curves in the BIOS to reduce the fan speed (RPM) without compromising cooling. If the fan has been exposed to dust or dirt, clean the fans dismounted, contact us for help.
- Software does not detect the display: Check that the cooling pump connector is connected to the F-USB header on the motherboard. Ensure that the software is downloaded and installed correctly. Restart the computer and the software.
- The lighting does not turn on: Check that the lighting works through the A mode (automatic ARGB lighting).
- ARGB control/lighting not working: Check that the lighting is connected through the 6-mode (ARGB control) lighting.

ES

Pantalla LCD

1. Fije la pantalla a la base magnética de la bomba en la orientación deseada.
2. Conecte el cable de la bomba al puerto F-USB de la placa base.
3. Descargue el software LCD ARGB de www.marsgaming.eu
4. Instale el software.
5. Inicie el software, vaya a "Configuración" y habilite "Activar" para que el software se inicie al encender el ordenador. El software debe estar ejecutándose en segundo plano para que la pantalla LCD funcione correctamente. También puede habilitar "Iniciar al arrancar".

Instalación en plataformas AMD (AM4/AM5)

Tenga en cuenta que el kit de sujeción AMD es necesario para bajar los tornillos Z de los anclajes de montaje preinstalados en todas las placas base AMD, en caso de que los tornillos sean demasiado cortos, póngase en contacto con el fabricante de la placa base para obtener repuestos.

Instalación de radiador y bomba de refrigeración

Tenga en cuenta que el kit de sujeción AMD es necesario para bajar los tornillos Z de los anclajes de montaje preinstalados en todas las placas base AMD, en caso de que los tornillos sean demasiado cortos, póngase en contacto con el fabricante de la placa base para obtener repuestos.

Figura 1 = Más recomendable

Figura 2 = No recomendable

Figura 3 = No recomendable

La recomendación que los tubos de la bomba queden orientados hacia la derecha para obtener el mejor rendimiento térmico.

Iluminación

A. Modo de iluminación ARGB automático

B. Modo de control de iluminación ARGB

Nota: Asegúrese de que el controlador de iluminación controladora sea compatible con iluminación ARGB de 3 pines +5V. Asegúrese de que la disposición de los pines del conector esté alineada correctamente, con el pin del medio designado para +5V. De lo contrario, los componentes podrían resultar dañados. Si tiene dudas sobre la compatibilidad del cabezal ARGB de la placa base de su motherboard, consulte el manual de la placa base o póngase en contacto con el fabricante de la placa base.

Recomendaciones y advertencias de seguridad

- Mantenga a los niños alejados de las piezas del equipo durante la instalación del ordenador.
- No toque la bomba cuando esté en funcionamiento o caliente.
- Protege tus manos y dedos al manejar y instalar los componentes.
- Asegúrese de que el zócalo del procesador sea compatible con el refrigerador.
- Asegúrese de que el procesador esté instalado correctamente en el zócalo.
- Aplique la pasta térmica en el procesador, la exceso de pasta térmica puede empeorar la disipación térmica.
- Apriete suavemente los tornillos de los anclajes hasta que queden bien sujetos, no aplique fuerza excesiva.
- Asegúrese de que el refrigerador esté instalado y asegurado correctamente antes de encender el equipo para mantener el procesador y el resto de componentes a una temperatura segura.
- Mantenga el ordenador en un ambiente limpio y seco; el polvo y la humedad pueden limitar la vida útil de los componentes.
- Asegúrese de que haya una ventilación adecuada alrededor del ordenador para evitar el sobrecalentamiento.
- Revise periódicamente el refrigerador y sus componentes en busca de signos de desgaste o daños.

Solución de problemas

- Bomba no funciona: Compruebe el circuito de suministro de energía. El circuito refrigerante puede generar ruido debido a burbujas de aire en el circuito, esto puede ocurrir cuando el sistema de refrigeración líquida se utiliza por primera vez, ejecute la bomba durante al menos 2 horas para eliminar las burbujas de aire. Compruebe si el cable de la bomba está instalado correctamente y apriete o sustituya por el cable de alimentación original si es necesario. Compruebe el rendimiento térmico de la bomba y el ruido del líquido refrigerante, Figura 1 = Más recomendable Figura 3 "Recomendado") Figura 2 "No recomendado"
- Ruido de la bomba a alta presión: Cambie la pasta térmica o vuelva a instalar el refrigerador, si aún está limpio y aplique una nueva capa. Asegúrese de que la instalación de los anclajes sea correcta y que no haya espacio entre el refrigerador y el procesador. Compruebe la velocidad del ventilador (RPM) mediante el menú BIOS o el software de la placa base como se muestra en la siguiente imagen. Si la velocidad del ventilador es demasiado alta, el ruido de la vibración se transmitirá a la bomba sin aplicar una fuerza excesiva. Compruebe la velocidad del ventilador (PWM) y ajuste la velocidad en el BIOS para reducir la velocidad del ventilador (RPM) sin comprometer la refrigeración, si la velocidad del ventilador es insuficiente, añada ventiladores que introduzcan aire fresco en el sistema.
- El ventilador no gira: Asegúrese de que nada bloquee las aspas del ventilador. Compruebe que los conectores PWM de los ventiladores estén conectados como se muestra en el diagrama de conexiones. Compruebe la velocidad del ventilador (PWM) a través del BIOS de la placa base y asegúrese de que la velocidad del ventilador no sea demasiado baja.
- Ventilador demasiado ruidoso: Compruebe el ventilador para ver si la velocidad es muy alta, ajuste las curvas de velocidad del ventilador en el BIOS para reducir la velocidad del ventilador (RPM) sin comprometer la refrigeración. Si el ventilador ha estado expuesto a polvo o suciedad, limpie los ventiladores desmontados, contáctenos para obtener ayuda.
- El software no detecta la pantalla: Compruebe que el conector de la bomba de refrigeración esté conectado al conector F-USB de la placa base. Asegúrese de que el software ARGB esté descargado e instalado correctamente. Reinicie el ordenador y el software.
- La iluminación no se enciende: Compruebe que la iluminación esté conectada mediante el modo A (iluminación ARGB automática).
- Iluminación ARGB / control de iluminación no funciona: Compruebe que la iluminación esté conectada a un controlador ARGB. 6 modos +5V de la placa base ARGB. Descargue la aplicación de control ARGB de la página web de la placa base.

Garantía

Para hacer una reclamación de garantía, póngase en contacto con nuestro servicio de garantía. Guárdelo en un lugar seguro. Asegúrese de disponer de la información y los materiales necesarios para hacer una reclamación. Asegúrese de que las piezas defectuosas o faltantes estén embaladas correctamente. Para evitar daños durante el envío, asegúrese de que las piezas defectuosas o faltantes estén embaladas correctamente. Para evitar daños durante el envío, asegúrese de que las piezas defectuosas o faltantes estén embaladas correctamente.

Cumplimiento

Puede consultar la declaración de conformidad de la Unión Europea del producto en www.marsgaming.eu/es/conformidad

Para más información: www.marsgaming.eu

Eliminación y Reciclaje

Para proteger el medio ambiente, no debe desechar con los demás residuos domésticos. Para desechar correctamente, llévelo a un punto de recogida designado para el reciclaje de equipos eléctricos y electrónicos. Para más información sobre el reciclaje de este producto, póngase en contacto con nuestros proveedores.

PT

Ecrã LCD

1. Fixe o ecrã à base magnética da bomba na orientação desejada.
2. Ligue o cabo da bomba à porta F-USB da placa-mãe.
3. Descarregue o software LCD ARGB em www.marsgaming.eu
4. Instale o software.
5. Inicie o software, aceda a «Definições» e ative a opção «Ativar» para que o software seja executado quando o computador for ligado. Também pode ativar a opção «Iniciar ao arrancar» para garantir que o software é executado no ecrã do grupo de negociação.

Instalação em plataformas AMD (AM4/AM5)

Tenha em atenção que o kit de fixação AMD é necessário para baixar os parafusos Z dos suportes de montagem pré-instalados em todas as placas-mãe AMD, caso os parafusos sejam demasiado curtos, contacte o fabricante da placa-mãe para obter peças sobressalentes.

Instalação do radiador e da bomba de refrigeração

Tenha em atenção que o kit de fixação AMD é necessário para baixar os parafusos Z dos suportes de montagem pré-instalados em todas as placas-mãe AMD, caso os parafusos sejam demasiado curtos, contacte o fabricante da placa-mãe para obter peças sobressalentes.

Figura 1 = Não recomendado

Figura 2 = Recomendado

Figura 3 = Recomendado

Recomenda-se que os tubos da bomba fiquem orientados para a direita para um melhor desempenho térmico.

Iluminação

A. Modo de iluminação ARGB automático

B. Modo de controlo de iluminação ARGB

Nota: Certifique-se de que o controlador de iluminação é compatível com iluminação ARGB de 3 pinos +5V. Certifique-se de que a disposição dos pinos do conetor está corretamente alinhada, com o pino do meio designado para +5V. Caso contrário, os componentes podem ficar danificados. Se tiver dúvidas sobre a compatibilidade do cabeçalho ARGB da sua placa-mãe, consulte o manual da placa-mãe ou contacte o fabricante da placa-mãe.

Recomendações e lembretes de segurança

- Mantenha as crianças afastadas das peças do equipamento durante a instalação.
- Não toque na bomba quando estiver em funcionamento ou quente.
- Proteja as mãos e os dedos ao manusear componentes afiados.
- Certifique-se de que a tomada do processador é compatível com o dissipador de calor.
- Certifique-se de que o processador está instalado corretamente na tomada.
- Aplique a pasta térmica no processador, pois a pasta térmica em excesso pode piorar a dissipação térmica.
- Aperte suavemente os parafusos de fixação até que ficarem não aplique força excessiva.
- Certifique-se de que o dissipador está instalado e fixado corretamente antes de ligar o equipamento para manter o processador e os restantes componentes a uma temperatura segura.
- Mantenha o computador num ambiente limpo e seco, pois o pó e a humidade podem limitar a vida útil dos componentes.
- Certifique-se de que existe ventilação adequada em torno do computador para evitar o sobreaquecimento.
- Verifique regularmente o dissipador e os seus componentes para detetar sinais de desgaste ou danos.

Resolução de problemas

- Bomba não funciona: Verifique o circuito de alimentação. O circuito de refrigeração pode gerar ruído devido a bolhas de ar no circuito, o que pode acontecer quando o sistema de refrigeração líquida é utilizado pela primeira vez, execute a bomba durante pelo menos 2 horas para eliminar as bolhas de ar. Verifique se o cabo da bomba está instalado corretamente e aperte ou substitua pelo cabo de alimentação original, se necessário. Verifique o desempenho térmico da bomba e o ruído do líquido refrigerante, Figura 1 = Mais recomendável Figura 3 "Recomendado") Figura 2 "Não recomendado"
- Ruído da bomba a alta pressão: Substitua a pasta térmica ou volte a instalar o dissipador, se ainda estiver limpo, limpe-o e aplique uma nova camada. Certifique-se de que a instalação dos suportes está correta e de que não existe qualquer espaço entre o dissipador e o processador. Verifique a velocidade da ventoinha (RPM) através do menu da BIOS ou do software da placa-mãe, conforme mostrado na imagem seguinte. Se a velocidade da ventoinha for demasiado elevada, a vibração será transmitida à bomba sem aplicar demasiada força. Verifique a velocidade da ventoinha (PWM) e ajuste a velocidade na BIOS para reduzir a velocidade da ventoinha (RPM) sem comprometer o arrefecimento, se a velocidade da ventoinha for insuficiente, adicione ventoinhas que introduzam ar fresco no sistema.
- A ventoinha não gira: Certifique-se de que nada está a bloquear as pás da ventoinha. Verifique se os conetores PWM das ventoinhas estão ligados conforme indicado no esquema de ligações. Verifique a velocidade da ventoinha (PWM) através da BIOS da placa-mãe e certifique-se de que a velocidade da ventoinha não está definida demasiado baixa.
- Ventoinha demasiado ruidosa: Verifique se a ventoinha está a funcionar a uma velocidade muito elevada, ajuste as curvas de velocidade da ventoinha na BIOS para reduzir a velocidade da ventoinha (RPM) sem comprometer o arrefecimento. Se a ventoinha tiver estado exposta a pó ou sujidade, limpe as ventoinhas desmontadas, contacte-nos para obter ajuda.
- O software não deteta o ecrã: Verifique se o conetor da bomba de refrigeração está ligado à porta F-USB da placa-mãe. Certifique-se de que o software ARGB foi descarregado e instalado corretamente. Reinicie o computador e o software.
- A iluminação não acende: Verifique se a iluminação está ligada através do modo A (iluminação ARGB automática).
- Iluminação ARGB / controlo de iluminação não funciona: Verifique se a iluminação está ligada através de um controlador ARGB. 6 modos +5V da placa-mãe ARGB. Descarregue a aplicação de controlo ARGB da página Web da placa-mãe.

Garantia

Para fazer uma reclamação de garantia, contacte o nosso serviço de garantia. Guarde-o num local seguro. Certifique-se de que tem as informações e os materiais necessários para fazer uma reclamação. Certifique-se de que as peças defeituosas ou em falta estão devidamente embaladas. Para evitar danos durante o envio, certifique-se de que as peças defeituosas ou em falta estão devidamente embaladas.

Conformidade

Pode consultar a declaração de conformidade da União Europeia do produto em www.marsgaming.eu/pt/conformidade

Para mais informações: www.marsgaming.eu

Eliminação e Reciclagem

Para proteger o ambiente, não deve deitar fora com os resíduos domésticos normais. Para deitar fora corretamente, leve-o a um ponto de recolha designado para reciclagem de equipamentos elétricos e eletrónicos. Para mais informações sobre a reciclagem deste produto, contacte os nossos fornecedores.

IT

Display LCD

1. Fissare il display alla base magnetica della pompa nell'orientamento desiderato.
2. Collegare il cavo della pompa alla porta F-USB della scheda madre.
3. Scaricare il software LCD ARGB da www.marsgaming.eu
4. Installare il software.
5. Avviare il software, andare su "Impostazioni" e abilitare "Attiva" in modo che il software si avvii all'accensione del computer. Inoltre, è possibile abilitare "Avvia all'avvio" per assicurarsi che il software venga avviato sulla schermata del gruppo di trading.

Installazione su piattaforme AMD (AM4/AM5)

Tenere presente che il kit di fissaggio AMD è necessario per abbassare le viti Z dei supporti di fissaggio preinstallati su tutte le schede madri AMD, in caso le viti siano troppo corte, contattare il produttore della scheda madre per ottenere dei ricambi.

Installazione del radiatore e della pompa di raffreddamento

Tenere presente che il kit di fissaggio AMD è necessario per abbassare le viti Z dei supporti di fissaggio preinstallati su tutte le schede madri AMD, in caso le viti siano troppo corte, contattare il produttore della scheda madre per ottenere dei ricambi.

Figura 1 = Non consigliato

Figura 2 = Consigliato

Figura 3 = Consigliato

Si consiglia di orientare i tubi della pompa verso destra per ottenere le migliori prestazioni termiche.

Illuminazione

A. Modalità di illuminazione ARGB automatica

B. Modalità di illuminazione ARGB controllo

Nota: Assicurarsi che il controller di illuminazione sia compatibile con illuminazione ARGB a 3 pin +5V. Assicurarsi che la disposizione dei pin del connettore sia allineata correttamente, con il pin centrale designato per +5V. In caso contrario, i componenti potrebbero danneggiarsi. Se si hanno dubbi sulla compatibilità dell'header ARGB della scheda madre, consultare il manuale della scheda madre o contattare il produttore della scheda madre.

Raccomandazioni e promemoria sulla sicurezza

- Tenere i bambini lontani dalle parti dell'apparecchiatura durante l'installazione del computer.
- Non toccare la pompa quando è in funzione o calda.
- Proteggere le mani e le dita quando si maneggiano componenti taglienti.
- Assicurarsi che il socket del processore sia compatibile con il dissipatore di calore.
- Assicurarsi che il processore sia installato correttamente nel socket.
- Applicare la pasta termica sul processore, la pasta termica in eccesso può peggiorare la dissipazione.
- Stringere delicatamente le viti di ancoraggio fino all'arresto, non applicare una forza eccessiva.
- Assicurarsi che il dissipatore di calore sia installato correttamente e fissato in modo sicuro prima di accendere l'apparecchiatura, in modo da mantenere il processore e gli altri componenti a una temperatura di esercizio sicura.
- Conservare il computer in un ambiente pulito e asciutto, polvere e umidità possono ridurre la durata dei componenti.
- Assicurare una ventilazione adeguata intorno al computer per evitare il surriscaldamento.
- Non utilizzare olio, solventi o prodotti abrasivi per il hardware non indicato nella confezione, la loro applicazione può danneggiare i componenti e annullare la garanzia.

Risoluzione dei problemi

- Pompa non funziona: Verificare il circuito di alimentazione. Il circuito di raffreddamento può generare rumore a causa delle bolle d'aria nel circuito, questo può verificarsi quando il sistema di raffreddamento a liquido viene utilizzato per la prima volta, eseguire la pompa per almeno 2 ore per eliminare le bolle d'aria. Verificare che il cavo della pompa sia installato correttamente e stringere o sostituire con il cavo di alimentazione originale se necessario. Verificare le prestazioni termiche della pompa e il rumore del liquido refrigerante, Figura 1 = Più consigliata Figura 3 "Consigliata") Figura 2 "Non consigliata"
- Rumore della pompa ad alta pressione: Sostituire la pasta termica o reinstallare il dissipatore, se è ancora pulito, pulirlo e applicare un nuovo strato. Assicurarsi che l'installazione dei supporti sia corretta e che non ci sia spazio tra il dissipatore e il processore. Verificare la velocità della ventola (RPM) tramite il menu BIOS o il software della scheda madre come mostrato nell'immagine seguente. Se la velocità della ventola è troppo elevata, il rumore della vibrazione verrà trasmesso alla pompa senza applicare una forza eccessiva. Verificare la velocità della ventola (PWM) e regolare la velocità nel BIOS per ridurre la velocità della ventola (RPM) senza compromettere il raffreddamento, se la velocità della ventola è insufficiente, aggiungere ventole che introducano aria fresca nel sistema.
- La ventola non gira: Assicurarsi che nulla blocchi le pale della ventola. Verificare che i connettori PWM delle ventole siano collegati come mostrato nello schema di collegamento. Verificare la velocità della ventola (PWM) tramite il BIOS della scheda madre e assicurarsi che la velocità della ventola non sia impostata troppo bassa.
- Rumore eccessivo della ventola: Se la velocità della ventola è molto elevata, regolare le curve della velocità della ventola nel BIOS per ridurre la velocità della ventola (RPM) senza compromettere il raffreddamento. Se la ventola è stata esposta a polvere o sporcizia, pulire le ventole smontate, contattarci per assistenza.
- Il software non rileva il display: Verificare che il connettore della pompa di raffreddamento sia collegato all'header F-USB della scheda madre. Assicurarsi che il software ARGB sia stato scaricato e installato correttamente. Riavviare il computer e il software.
- L'illuminazione non si accende: Verificare che l'illuminazione sulla scheda funzioni utilizzando la modalità A (illuminazione ARGB automatica).
- Illuminazione ARGB / controllo illuminazione non funziona: Verificare che l'illuminazione sia collegata tramite un controller ARGB. 6 modalità +5V della scheda madre ARGB. Scaricare l'applicazione di controllo ARGB dalla pagina Web della scheda madre.

Garanzia

In caso di richiesta di garanzia, contattare il nostro servizio di garanzia. Conservarlo in un luogo sicuro. Assicurarsi di disporre delle informazioni e dei materiali necessari per effettuare una richiesta di garanzia. Assicurarsi che le parti difettose o mancanti siano imballate correttamente. Per evitare danni durante la spedizione, assicurarsi che le parti difettose o mancanti siano imballate correttamente.

Conformità

È possibile consultare la dichiarazione di conformità dell'Unione Europea del prodotto all'indirizzo www.marsgaming.eu/it/conformita

Per maggiori informazioni: www.marsgaming.eu

Smaltimento e riciclaggio

Per proteggere l'ambiente, non deve essere smaltito con i normali rifiuti domestici. Per lo smaltimento corretto, portarlo in un punto di raccolta designato per il riciclaggio di apparecchiature elettriche ed elettroniche. Per ulteriori informazioni sul riciclaggio di questo prodotto, contattare i nostri fornitori.

DE

LCD-Anzeige

1. Montieren Sie den Bildschirm in der gewünschten Ausrichtung an der Magnetbefestigung der Pumpe.
2. Verbinden Sie das Pumpenkabel an den F-USB-Anschluss auf der Hauptplatine an.
3. Laden Sie die ARGB-LCD-Software von www.marsgaming.eu herunter.
4. Installieren Sie die Software.
5. Starten Sie die Software, gehen Sie zu „Einstellungen" und aktivieren Sie „Aktivieren", damit die Software beim Start des Computers gestartet wird. Außerdem können Sie „Beim Start starten" aktivieren, damit die Software auf dem Handelsgruppenbildschirm gestartet wird.

Installation auf AMD-Plattformen (AM4/AM5)

Bitte beachten Sie, dass das AMD-Befestigungsset die Z-Schrauben der auf allen AMD-Mainboards vorinstallierten Befestigungshalterungen absenken muss, falls die Schrauben zu kurz sind, wenden Sie sich an den Hersteller des Mainboards, um Ersatz zu erhalten.

Geräuschreduzierung und Wartung der Pumpe

Um Pumpenvibrationen zu minimieren und Geräuschlecks zu verhindern, installieren Sie den Kühler und die Pumpenschläuche gemäß den in den Abbildungen gezeigten Positionen.

Abbildung 1 = Nicht empfohlen

Abbildung 2 = Empfohlen

Abbildung 3 = Empfohlen

Es wird empfohlen, das Pumpenschlauch nach rechts zu verlegen, um die beste thermische Leistung zu erzielen.

Licht

A. Automatischer ARGB-Beleuchtungsmodus

B. ARGB-Beleuchtungssteuerungsmodus

Hinweis: Bitte stellen Sie sicher, dass Ihr Motherboard über Controller 3-polige +5V ARGB-Beleuchtung verfügt. Stellen Sie sicher, dass die Pinbelegung des Steckers korrekt ausgerichtet ist, wobei der mittlere Stift für +5V vorgesehen ist. Andernfalls können Komponenten beschädigt werden. Wenn Sie Fragen zur Kompatibilität Ihres Motherboards mit ARGB haben, lesen Sie das Handbuch Ihres Motherboards nach, oder wenden Sie sich an den Hersteller Ihres Motherboards.

Sicherheitsempfehlungen und Erinnerungen

- Halten Sie Kinder während der Installation des Computers von Computerteilen fern.
- Fassen Sie sie die Kühlplatte nicht berührt, wenn Computer an.
- Schützen Sie Ihre Hände und Finger, wenn Sie mit scharfen Komponenten hantieren.
- Stellen Sie sicher, dass der Prozessorsockel mit dem Kühler kompatibel ist.
- Stellen Sie sicher, dass der Prozessor korrekt in den Sockel eingesetzt ist.
- Tragen Sie die Wärmeleitpaste auf den Prozessor auf, Überschüssige Wärmeleitpaste kann die Kühlleistung verschlechtern.
- Ziehen Sie die Schrauben vorsichtig bis zum Anschlag an, wenden Sie keine übermäßige Kraft an.
- Es wird empfohlen, dass der Computer über Lüfter verfügt, die Frischluft in den Computer leiten, um die Temperatur der Komponenten zu reduzieren und eine Überhitzung zu verhindern.
- Vergewissern Sie sich, dass der Kühler ordnungsgemäß installiert und gesichert ist, bevor Sie den Computer einschalten, um sicherzustellen, dass der Prozessor und die restlichen Komponenten sicher sind.
- Halten Sie den Computer in einer sauberen und trockenen Umgebung; Staub und Feuchtigkeit können die Lebensdauer der Computerkomponenten verkürzen können.
- Sorgen Sie für eine ausreichende Belüftung um den Computer herum, um eine Überhitzung zu verhindern.
- Überprüfen Sie den Kühler und seine Komponenten regelmäßig auf Anzeichen von Verschleiß oder Beschädigung.

Fehlerbehebung

- Lüfterdrehzahl: Wenn sich der Pumpe oder dem Kühlkreislaufkreislauf: Der Kühlkreislaufkreislauf und die Pumpe können aufgrund von Luftblasen im Kreislauf Geräusche verursachen, dies kann passieren, wenn die Flüssigkeitskühlung zum ersten Mal verwendet wird, schalten Sie das System für mindestens 2 Stunden ein, um die Luftblasen zu entfernen. Überprüfen Sie, ob das Pumpenkabel richtig installiert ist, und ziehen Sie es fest oder ersetzen Sie es bei Bedarf durch das Original-Netzkabel. Überprüfen Sie die Wärmeleistung der Pumpe und das Flüssigkeitsgeräusch, (Abbildung 1 = Am meisten empfohlen) Abbildung 3 "Empfohlen") Abbildung 2 "Nicht empfohlen")
- Hochdruckpumpengeräusch: Ersetzen Sie die Wärmeleitpaste oder bauen Sie den Kühler erneut ein, wenn er noch sauber ist, reinigen Sie ihn und tragen Sie eine neue Schicht auf. Stellen Sie sicher, dass die Verankerungen korrekt installiert sind und dass zwischen dem Kühler und dem Prozessor kein Spalt vorhanden ist. Überprüfen Sie die Lüfterdrehzahl, wenn die Lüfterdrehzahl zu hoch ist, wird die Vibration auf die Pumpe übertragen, ohne dass übermäßige Kraft aufgewendet wird. Überprüfen Sie die Lüfterdrehzahl (PWM) und passen Sie die Drehzahl im BIOS an, um die Lüfterdrehzahl (RPM) zu reduzieren, ohne die Kühlung zu beeinträchtigen, wenn die Lüfterdrehzahl unzureichend ist, fügen Sie Lüfter hinzu, um frische Luft in das System zu blasen.
- Lüfter dreht sich nicht: Stellen Sie sicher, dass nichts die Lüfterflügel blockiert. Überprüfen Sie, ob die PWM-Anschlüsse der Lüfter wie im Anschlussdiagramm gezeigt angeschlossen sind. Überprüfen Sie die Lüfterdrehzahl (PWM) mithilfe des BIOS-Menüs oder des Überwachungsprogramms des Motherboard-Herstellers.
- Übermäßiges Lüftergeräusch: Der Lüfter kann Geräusche erzeugen, wenn die Geschwindigkeit zu hoch ist, passen Sie die Lüfterdrehzahlkurven im BIOS an, um die Lüftergeschwindigkeit zu reduzieren, ohne die Kühlung zu beeinträchtigen, wenn der Lüfter Staub oder Schmutz ausgesetzt war, ist er möglicherweise verschmutzt, reinigen Sie die Lüfter, kontaktieren Sie uns für Hilfe.
- Software erkennt das Display nicht: Überprüfen Sie, ob der Kühlkreislaufkreislauf-Anschluss mit dem F-USB-Anschluss auf dem Motherboard verbunden ist. Stellen Sie sicher, dass die Software korrekt heruntergeladen und installiert wurde. Starten Sie den Computer und die Software neu.
- Beleuchtung funktioniert nicht: Überprüfen Sie, ob die Beleuchtung über den A-Modus (automatische ARGB-Beleuchtung) funktioniert.
- ARGB-Steuerung/Beleuchtung funktioniert nicht: Überprüfen Sie, ob die Beleuchtung über den 6-Modus (ARGB-Steuerung) angeschlossen ist. 6 +5V ARGB-Modi des Motherboards. Laden Sie die ARGB-Steuerungsanwendung von der Webseite des Motherboard-Herstellers herunter.

Garantie

Um eine Garantieanspruch einzureichen, wenden Sie sich an unseren Garantieservice. Bewahren Sie es an einem sicheren Ort auf. Stellen Sie sicher, dass Sie die erforderlichen Informationen und Materialien für einen Garantieanspruch haben. Stellen Sie sicher, dass defekte oder fehlende Teile ordnungsgemäß verpackt sind. Um Schäden während des Versands zu vermeiden, stellen Sie sicher, dass defekte oder fehlende Teile ordnungsgemäß verpackt sind.

Einhaltung

Die Konformitätserklärung der Europäischen Union für das Produkt können Sie unter www.marsgaming.eu/de/konformitat einsehen

Weitere Informationen finden Sie unter www.marsgaming.eu

Entsorgung und Recycling

Um die Umwelt zu schützen, darf es nicht im normalen Hausmüll entsorgt werden. Um die Entsorgung ordnungsgemäß durchzuführen, bringen Sie es zu einem dafür vorgesehenen Sammelpunkt für Elektro- und Elektronikgeräte. Wenden Sie das Produkt bitte zu einer dafür vorgesehenen Sammel- und Recyclingstelle.

PL

Wyświetlacz LCD

1. Zamocuj wyświetlacz na magnetycznej podstawie pompy w wybranym kierunku.
2. Podłącz kabel pompy do portu F-USB na płycie głównej.
3. Pobierz oprogramowanie ARGB LCD ze strony www.marsgaming.eu
4. Zainstaluj oprogramowanie.
5. Uruchom oprogramowanie, przejdź do „Ustawień" i włącz opcję „Aktywuj", aby oprogramowanie uruchamiało się wraz z komputerem. Dodatkowo można włączyć opcję „Uruchom przy starcie", aby oprogramowanie było uruchamiane na ekranie grupy roboczej.

Instalacja na platformach AMD (AM4/AM5)

Należy pamiętać, że zestaw mocujący AMD jest niezbędny do obniżenia wkrętów Z zamontowanych fabrycznie na wszystkich płytach głównych AMD, jeśli wkręty są za krótkie, należy skontaktować się z producentem płyty głównej w celu uzyskania części zamiennych.

Instalacja chłodnicy i pompy chłodzenia

Należy pamiętać, że zestaw mocujący AMD jest niezbędny do obniżenia wkrętów Z zamontowanych fabrycznie na wszystkich płytach głównych AMD, jeśli wkręty są za krótkie, należy skontaktować się z producentem płyty głównej w celu uzyskania części zamiennych.

Rysunek 1 = Najbardziej zalecane

Rysunek 2 = Nie zalecane

Rysunek 3 = Nie zalecane

Zaleca się, aby rury pompy były skierowane w prawo w celu uzyskania najlepszej wydajności termicznej.

Oświetlenie

A. Automatyczny tryb oświetlenia ARGB

B. Tryb sterowania oświetleniem ARGB

Uwaga: Upewnij się, czy kontroler oświetlenia jest kompatybilny z 3-pinowym oświetleniem ARGB +5V. Upewnij się, czy układ pinów złącza jest prawidłowo wyrównany, środkowy pin jest przeznaczony dla +5V. W przeciwnym razie komponenty mogą ulec uszkodzeniu. Jeśli masz wątpliwości co do kompatybilności nagłówka ARGB płyty głównej, zapoznaj się z instrukcją obsługi płyty głównej lub skontaktuj się z producentem płyty głównej.

Zalecenia i przypomnienia dotyczące bezpieczeństwa

- Podczas instalowania komputera należy trzymać dzieci z dala od części komputera.
- Nie dotykaj chłodzącej pompy podczas jej pracy lub g