Jesteśmy do Twoich usług

Aby uzyskać pomoc techniczną, zarejestruj swój produkt na stronie internetowej:
www.philips.com/welcome

Masz pytanie? Skontaktuj się z firmą Philips

CMD310

Instrukcja obsługi

PHILIPS

Spis treści

1 Ważne 3
Bezpieczeństwo 3
Uwaga 3

2 Samochodowy zestaw audio 5
Wstęp 5
Zawartość opakowania 5
Opis urządzenia 6

3 Przed użyciem 8
Instalacja samochodowego zestawu audio 8

4 Czynności wstępne 12
Włączanie 12
Zmiana ustawień systemowych 12
Ustawianie zegara 12
Wybór źródła 13

5 Słuchanie stacji radiowych 14
Wybór regionu dla radia 14
Wybór czułości tunera 14
Dostrajanie stacji radiowej 14
Zapisywanie stacji radiowych w pamięci 14
Dostrajanie do zaprogramowanej stacji radiowej 15
Odtwarzanie z użyciem funkcji RDS 15

6 Korzystanie z urządzeń Bluetooth 18
Parowanie urządzenia 18
Odtwarzanie dźwięku z urządzenia Bluetooth 18
Wykonywanie połączenia 18

7 Odtwarzanie z urządzenia pamięci masowej USB 20
Sterowanie odtwarzaniem 20

8 Odtwarzanie dźwięku z urządzenia zewnętrznego 21

9 Korzystanie z podstawki dokującej 22
Zgodne modele urządzeń iPod/iPhone 22
Przygotowanie do dokowania 22
Dokowanie telefonu iPhone lub odtwarzacza iPod touch 23
Regulacja wspornika podstawki dokującej 23
Parowanie telefonu iPhone przez Bluetooth 24
Słuchanie muzyki dostępnej przez podstawkę dokującą 24
Korzystanie z aplikacji CarStudio 24
Ładowanie telefonu iPhone lub odtwarzacza iPod touch 25
Wyjmowanie telefonu iPhone lub odtwarzacza iPod touch z podstawki ładującej 25
Przechowywanie wspornika podstawki dokującej 26

10 Regulacja dźwięku 27
Dostosowywanie poziomu głośności 27
Wyciszanie dźwięku 27
Włącz dynamiczne wzmocnienie basów (DBB). 27
Włączanie maksymalnego poziomu głośności 27
Wybór strefy słuchania 27
Włączanie dźwięku pełnozakresowego 27
Wybór zaprogramowanej korekcji dźwięku 27
Inne ustawienia dźwięku 28

11 Dostosowywanie ustawień systemowych 29

12 Informacje dodatkowe 30
Resetowanie zestawu 30
Wymiana bezpiecznika 30

13 Informacje o produkcie 31

14 Rozwiązywanie problemów 32
Informacje ogólne 32
O urządzeniu Bluetooth 32

15 Słowniczek 34

1 Ważne

Bezpieczeństwo

Przed rozpoczęciem korzystania z urządzenia zapoznaj się ze wszystkimi instrukcjami. Gwarancja nie obejmuje uszkodzeń powstałych na skutek postępowania niezgodnego z instrukcjami.

- Modyfikacje produktu mogą prowadzić do emisji niebezpiecznego promieniowania elektromagnetycznego lub zaistnienia innych sytuacji zagrażających bezpieczeństwu użytkownika.
- Urządzenie zostało zaprojektowane do działania tylko z uziemieniem ujemnym 12 V DC.
- Aby ograniczyć ryzyko wypadków, podczas prowadzenia pojazdu nie odbieraj i nie wykonuj połączeń telefonicznych. Nie wolno również oglądać filmów.
- Aby zapewnić bezpieczne prowadzenie pojazdu, głośność należy ustawić na bezpiecznym i komfortowym dla słuchu poziomie.
- Nieprawidłowe bezpieczniki mogą być przyczyną uszkodzenia lub pożaru. W przypadku konieczności wymiany bezpiecznika skontaktuj się ze specjalistą.
- Aby zapewnić bezpieczeństwo podczas instalacji, stosuj wyłącznie dołączony osprzęt montażowy.
- Aby uniknąć zwarć, chroń urządzenie, pilota zdalnego sterowania i baterie do niego przed deszczem i wodą.
- Nie wolno narażać urządzenia na kontakt z kapiącą lub pryskającą wodą.
- Nie wolno stawiać na urządzeniu potencjalnie niebezpiecznych przedmiotów (np. naczyń wypełnionych płynami czy płonących świec).
- Nie wkładaj żadnych przedmiotów w otwory wentylacyjne lub inne otwory urządzenia.
- Czyść urządzenie miękką, wilgotną szmatką. Do czyszczenia urządzenia nie używaj substancji takich jak alkohol, środki chemiczne lub inne domowe środki czyszczące.
- Podstawka dokująca jest przeznaczona wyłącznie dla telefonów iPhone i odtwarzaczy iPod touch. Nie podłączaj do niej innych urządzeń.
- Ryzyko uszkodzenia wspornika podstawki dokującej: nie ustawiaj ani nie wieszaj na niej żadnych przedmiotów.
- Ryzyko podpalenia lub uszkodzenia samochodowego zestawu audio: nie umieszczaj żadnych przedmiotów w komorze na wspornik podstawki dokującej.
- Ryzyko uszkodzenia telefonu iPhone lub odtwarzacza iPod touch: odłącz telefon iPhone lub odtwarzacz iPod touch od podstawki dokującej przed schowaniem wspornika podstawki dokującej.

Uwaga

Wszelkie zmiany lub modyfikacje tego urządzenia, które nie zostaną wyraźnie zatwierdzone przez firmę WOOX Innovations, mogą unieważnić pozwolenie na jego obsługę.

Zgodność z przepisami

CE 1177

Niniejszy produkt jest zgodny z przepisami Unii Europejskiej dotyczącymi zakłóceń radiowych.

Ochrona środowiska

To urządzenie zostało zaprojektowane i wykonane z materiałów oraz komponentów wysokiej jakości, które nadają się do ponownego wykorzystania.

Dołączony do produktu symbol przekreślonego pojemnika na odpady oznacza, że produkt objęty jest dyrektywą europejską 2002/96/WE. Informacje na temat wydzielonych punktów składowania zużytych produktów elektrycznych i elektronicznych można uzyskać w miejscu zamieszkania.
Prosimy postępować zgodnie z wytycznymi miejscowych władz i nie wyrzucać tego typu urządzeń wraz z innymi odpadami pochodzącymi z gospodarstwa domowego. Prawidłowa utylizacja starych produktów pomaga zapobiegać zanieczyszczeniu środowiska naturalnego oraz utracie zdrowia.

Ochrona środowiska
Producent dołożył wszelkich starań, aby wyeliminować zbędne środki pakunkowe. Użyte środki pakunkowe można z grubsza podzielić na trzy grupy: tektura (karton), pianka polistyrenowa (boczne elementy ochronne) i polietylen (worki foliowe, folia ochronna). Urządzenie zbudowano z materiałów, które mogą zostać poddane utylizacji oraz ponownemu wykorzystaniu przez wyspecjalizowane przedsiębiorstwa. Prosimy zapoznać się z obowiązującymi w Polsce przepisami dotyczącymi utylizacji materiałów pakunkowych, rozładowanych baterii oraz zużytych urządzeń elektronicznych.

Prawa autorskie

2014 © WOOX Innovations Limited. Wszelkie prawa zastrzeżone.
Dane techniczne mogą ulec zmianie bez powiadomienia. Firma WOOX zastrzega sobie prawo do modyfikowania produktów bez konieczności dostosowywania do tych zmian wcześniejszych partii dostaw.

Informacje o znakach towarowych

Słowo Bluetooth® i logo są zastrzeżonymi znakami towarowymi firmy Bluetooth SIG, Inc. Każde wykorzystanie takich znaków przez firmę WOOX Innovations wymaga licencji.

Windows Media oraz logo Windows są znakami towarowymi lub zastrzeżonymi znakami towarowymi firmy Microsoft Corporation w Stanach Zjednoczonych i/lub innych krajach.

Etykiety „Made for iPod" oraz „Made for iPhone" oznaczają, że dane akcesorium elektroniczne zostało zaprojektowane do podłączania odpowiednio do odtwarzacza iPod lub telefonu iPhone, oraz że ma ono certyfikat od producenta potwierdzający spełnianie standardów firmy Apple. Firma Apple nie odpowiada za działanie tego urządzenia lub jego zgodność z wymogami dot. bezpieczeństwa i z innymi przepisami. Należy pamiętać, że używanie tego akcesorium z odtwarzaczem iPod lub telefonem iPhone może mieć wpływ na poprawne działanie bezprzewodowe.
iPod i iPhone są znakami towarowymi firmy Apple Inc., zastrzeżonymi w Stanach Zjednoczonych i innych krajach.
Inne znaki towarowe i nazwy handlowe są własnością odpowiednich firm.

2 Samochodowy zestaw audio

Gratulujemy zakupu i witamy wśród klientów firmy Philips! Aby w pełni skorzystać z obsługi świadczonej przez firmę Philips, należy zarejestrować zakupiony produkt na stronie www.philips.com/welcome.

Wstęp

Ten zestaw umożliwia:

- odtwarzanie dźwięku z urządzeń pamięci masowej USB, telefonów iPhone, odtwarzaczy iPod touch i innych urządzeń zewnętrznych;
- słuchanie stacji radiowych;
- ładowanie telefonu iPhone lub odtwarzacza iPod touch;
- wykonywanie połączeń telefonicznych.

Dzięki poniższym efektom dźwiękowym można wzbogacić brzmienie:

- Dynamiczne wzmocnienie basów (DBB)
- Automatyczna regulacja głośności

Odtwarzane nośniki:

- urządzenie pamięci masowej USB
  - Zgodność: USB 2.0, USB 1.1
  - Obsługiwana klasa: klasa pamięci masowej MSC
  - System plików: FAT16, FAT32
  - Maksymalna pojemność: 32 GB
  - Pliki: .mp3, .wma V4, V7, V8, V9 (L1, L2)
  - Częstotliwości próbkowania
    MP3: 32 kHz, 44,1 kHz, 48 kHz
    WMA: 44,1 kHz, 48 kHz
  - Przepływność
    MP3: 8–320 kb/s i zmienna
    WMA: 64–192 kb/s i zmienna
  - Znaczniki ID3
    wersja 2.0 lub nowsza
  - Maksymalna liczba albumów/folderów: 99
  - Maksymalna liczba utworów/plików: 999
  - Maksymalna liczba poziomów katalogów: 8
  - Nieobsługiwane formaty
    Pliki audio AAC, WAV, PCM.
    Pliki WMA zabezpieczone przed kopiowaniem (DRM) (.wav, .m4a, .m4p, .mp4, .aac).
    Pliki WMA w formacie bezstratnym.
- Modele urządzeń iPhone i iPod
  - iPhone 4S
  - iPhone 4
  - iPhone 3GS
  - iPhone 3G
  - iPod touch (3 i 4 generacji)

Zawartość opakowania

Po otwarciu opakowania należy sprawdzić jego zawartość:

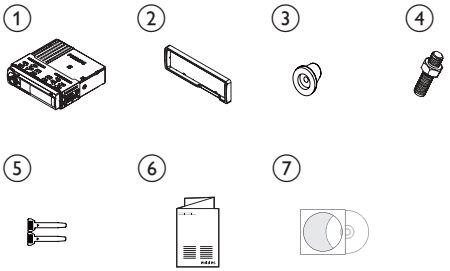

1. **Jednostka centralna i panel przedni (z kieszenią)**
2. **Ramka dekoracyjna**
3. **Gumowa poduszka**
4. **1 śruba**
5. **2 narzędzia do demontażu**
6. **Instrukcja obsługi**
7. **Płyta CD-ROM (z instrukcją obsługi)**

Opis urządzenia

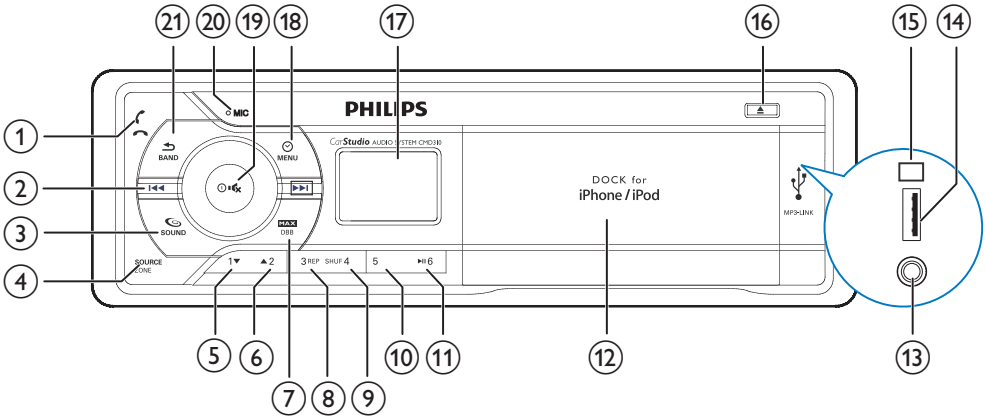

①
- Naciśnij, aby odebrać lub ponownie nawiązać połączenie.
- Naciśnij, aby zakończyć połączenie.

② ⏮
- Dostrajanie stacji radiowej.
- Naciśnij, aby przejść do poprzedniej ścieżki.
- Naciśnij i przytrzymaj, aby przewijać utwór do tyłu.

③ SOUND
- Naciśnij, aby włączyć lub wyłączyć tryb pełnego dźwięku.
- Naciśnij i przytrzymaj, aby przejść do menu ustawień dźwięku.

④ SOURCE ZONE
- Naciskanie powoduje wybieranie kolejnych źródeł.
- Naciśnij i przytrzymaj, aby potwierdzić wybór stref słuchania muzyki.

⑤ 1▼
- W trybie radia naciśnij, aby wybrać stację nr 1.
- W trybie radia naciśnij i przytrzymaj, aby zapisać bieżącą stację radiową w kanale nr 1.
- W przypadku utworów w formacie .wma/.mp3 naciśnij, aby wybrać następny album lub folder.

⑥ ▲2
- W trybie radia naciśnij, aby wybrać stację nr 2.
- W trybie radia naciśnij i przytrzymaj, aby zapisać bieżącą stację radiową w kanale nr 2.
- W przypadku utworów w formacie .wma/.mp3 naciśnij, aby wybrać poprzedni album lub folder.

⑦ MAX DBB
- Naciśnij, aby włączyć lub wyłączyć maksymalny poziom głośności.
- Naciśnij i przytrzymaj, aby włączyć lub wyłączyć funkcję DBB (dynamiczne wzmocnienie basów).

⑧ 3 REP
- W trybie radia naciśnij, aby wybrać stację nr 3.
- W trybie radia naciśnij i przytrzymaj, aby zapisać bieżącą stację radiową w kanale nr 3.
- W przypadku utworów naciśnij, aby wybrać tryb powtarzania: powtarzanie bieżącego utworu lub powtarzanie wszystkich utworów w bieżącym albumie lub folderze.

⑨ SHUF 4
- W trybie radia naciśnij, aby wybrać stację nr 4.
- W trybie radia naciśnij i przytrzymaj, aby zapisać bieżącą stację radiową w kanale nr 4.
- W przypadku utworów naciśnij, aby rozpocząć losowe odtwarzanie wszystkich utworów w bieżącym albumie lub folderze.

⑩ 5
- W trybie radia naciśnij, aby wybrać stację nr 5.
- W trybie radia naciśnij i przytrzymaj, aby zapisać bieżącą stację radiową w kanale nr 5.

⑪ ▶II 6
- W trybie radia naciśnij, aby wybrać stację nr 6.
- W trybie radia naciśnij i przytrzymaj, aby zapisać bieżącą stację radiową w kanale nr 6.
- Zatrzymywanie, wstrzymywanie lub wznawianie odtwarzania utworów.

⑫ Podstawka dokująca do urządzenia iPhone/iPod touch

⑬ MP3-LINK
- Podłączanie do wyjścia sygnału audio (zwykle gniazda słuchawkowego) urządzenia zewnętrznego.

⑭ USB
- Podłączanie urządzenia pamięci masowej USB.

⑮ RESET
- Naciśnij, aby zresetować zestaw i przywrócić ustawienia fabryczne.

⑯ ⏏
- Naciśnij, aby wysunąć podstawkę dokującą.

⑰ Ekran LCD

⑱ MENU
- Naciśnij raz, aby wyświetlić zegar systemowy.
- Naciśnij i przytrzymaj, aby przejść do menu systemowego.

⑲ ⏻ 🔇
- Naciśnij, aby włączyć zestaw.
- Naciśnij i przytrzymaj, aby wyłączyć zestaw.
- Naciśnij, aby wyciszyć zestaw lub przywrócić dźwięk.
- Naciśnij, aby zatwierdzić wybór opcji.
- Obracaj, aby przełączać między opcjami menu.
- Regulacja poziomu głośności przez obracanie pokrętła.

⑳ MIC
- Wbudowany mikrofon.

㉑ BAND
- Naciśnij, aby wyjść z bieżącego menu.
- Naciśnij kilkakrotnie, aby wybrać pasmo tunera.
- Naciśnij i przytrzymaj, aby przekierować połączenie.

3 Przed użyciem

Przestroga

- Z elementów sterujących należy korzystać wyłącznie w sposób wskazany w niniejszej instrukcji obsługi.

Instrukcje z tego rozdziału zawsze wykonuj w podanej tu kolejności.
W przypadku kontaktu z działem obsługi klienta należy podać numer modelu i numer seryjny urządzenia. Numer modelu i numer seryjny znajdują się na spodzie urządzenia. Zapisz numery tutaj:
Numer modelu: _____
Nr seryjny: _____

Instalacja samochodowego zestawu audio

Niniejsze instrukcje dotyczą typowej instalacji. W przypadku szczególnych uwarunkowań pojazdu należy dokonać odpowiednich zmian. W przypadku pytań dotyczących zestawów instalacyjnych należy skontaktować się z lokalnym dystrybutorem.

Przestroga

- Zestaw został zaprojektowany do działania tylko z uziemieniem ujemnym 12 V DC.
- Zestaw należy zawsze instalować w desce rozdzielczej samochodu. Inne miejsca mogą być niebezpieczne, ponieważ tył zestawu nagrzewa się podczas użycia.
- Aby uniknąć zwarcia, przed podłączeniem należy wyłączyć zapłon.
- Żółty i czerwony przewód zasilania muszą zostać podłączone dopiero po podłączeniu innych przewodów.
- Wszystkie luźne przewody należy zaizolować taśmą izolacyjną.
- Sprawdź, czy przewody nie zostały uchwycone pod śrubami lub poruszającymi się częściami (np. szynami foteli).
- Sprawdź, czy wszystkie przewody uziemienia są doprowadzone do wspólnego punktu uziemienia.
- Aby zapewnić bezpieczeństwo podczas instalacji, stosuj wyłącznie dołączony osprzęt montażowy.
- Nieprawidłowe bezpieczniki mogą być przyczyną uszkodzenia lub pożaru. W przypadku konieczności wymiany bezpiecznika skontaktuj się ze specjalistą.
- W przypadku podłączania innych urządzeń do tego zestawu wartość znamionowa samochodowego układu elektrycznego powinna być wyższa niż łączna wartość bezpieczników wszystkich podłączonych urządzeń.
- Nie wolno podłączać przewodów głośników do metalowej karoserii ani do podwozia samochodu.
- Nie wolno łączyć ze sobą przewodów głośnikowych z kolorowymi paskami.

Podłączanie przewodów

Męskie złącza ISO nie są dołączone do zestawu.

Przestroga

- Wszystkie luźne przewody należy zaizolować taśmą izolacyjną.

1 Sprawdź dokładnie okablowanie samochodu i podłącz je do męskich złączy ISO.

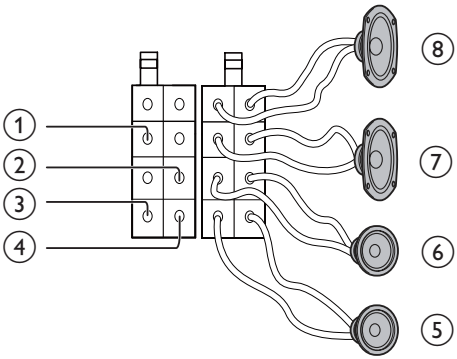

	Złączka	Połącz z
1	Żółty przewód	Styk akumulatora samochodowego +12 V, który jest stale pod napięciem
2	Niebieski/biały przewód	Przewód sterowania anteną elektryczną lub przewód zasilający wzmacniacz sygnału anteny. Jeśli nie masz anteny elektrycznej lub wzmacniacza sygnału anteny lub masz antenę teleskopową obsługiwaną ręcznie, podłączanie tego przewodu nie jest konieczne.
3	Czarny przewód	Metalowa powierzchnia części samochodu. Podłącz czarny przewód uziemienia przed podłączeniem żółtego i czerwonego przewodu zasilania.
4	Czerwony przewód	Znajdujący się pod napięciem terminal zasilania +12V, podłączony jako akcesorium wyłącznika zapłonu. Jeśli nie ma miejsca do podłączenia akcesorium, przewód należy podłączyć do złącza +12 V akumulatora samochodowego, które jest zawsze pod napięciem. Upewnij się najpierw, że czarny przewód uziemienia jest podłączony do metalowej powierzchni zasilacza samochodowego.
5	Zielony i zielony/czarny przewód	Lewy głośnik (tył)
6	Biały i biały/ czarny przewód	Lewy głośnik (przód)
7	Szary i szary/czarny przewód	Prawy głośnik (przód)
8	Fioletowy i fioletowy/ czarny przewód	Prawy głośnik (tył)

2 Podłącz drugi koniec złącza standardowego do samochodowego zestawu audio.

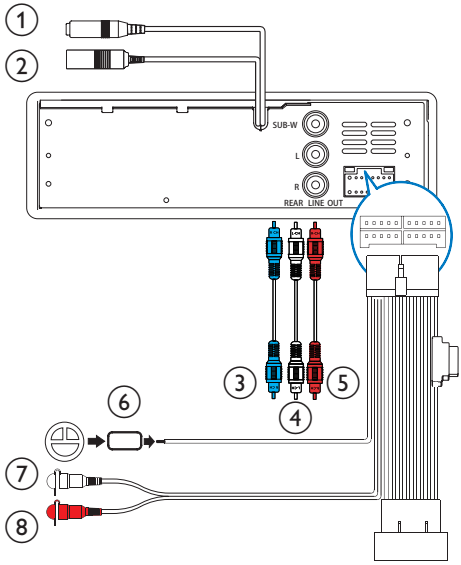

	Złączka	Połącz z
1	**ANTENNA**	Antena radiowa
2	**External Mic**	Zewnętrzny mikrofon do telefonu
3	**SUBWOOFER** (gniazdo)	Subwoofer
4	**REAR LINE OUT L** (gniazdo)	Lewy głośnik tylny
5	**REAR LINE OUT R** (gniazdo)	Prawy głośnik tylny
6	**OE REMOTE** (brązowy)	Pilot OE
7	**FRONT LINE OUT L**	Lewy głośnik przedni
8	**FRONT LINE OUT R**	Prawy głośnik przedni

Wskazówka

- Układ styków złącza ISO jest zależny od typu pojazdu. Należy dokonać właściwych połączeń, aby zapobiec uszkodzeniu zestawu.

Montaż na desce rozdzielczej

1 Jeśli samochód nie jest wyposażony w komputer pokładowy lub system nawigacji, odłącz ujemne złącze akumulatora samochodowego.
   - Odłączenie akumulatora w samochodzie, który jest wyposażony w komputer pokładowy lub system nawigacji, spowoduje utratę jego pamięci.
   - Jeśli akumulator samochodowy nie został odłączony, nieizolowane przewody nie mogą się ze sobą stykać, ponieważ groziłoby to zwarciem.

2 Upewnij się, że rozmiar otworu w desce rozdzielczej spełnia następujące parametry:

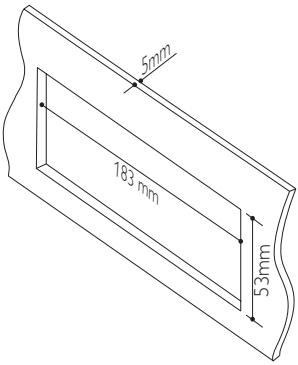

3 Zamontuj kieszeń w desce rozdzielczej i wygnij wypustki na zewnątrz, aby zablokować kieszeń.

Uwaga

- Pomiń ten krok, jeśli zestaw zostanie zamocowany przy użyciu dostarczonych śrub, a nie kieszeni.

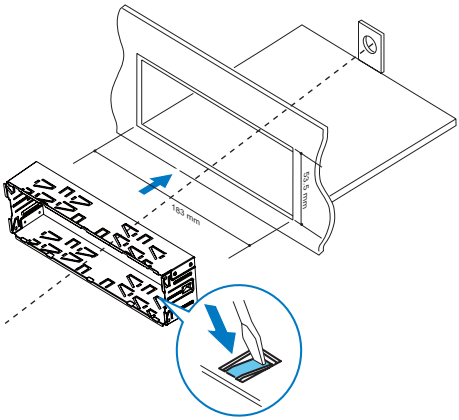

4 Umieść dostarczoną gumową poduszkę na końcu śruby mocującej.

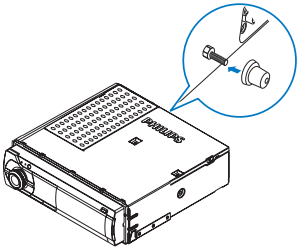

5 Wsuń zestaw w kieszeń aż do usłyszenia kliknięcia.

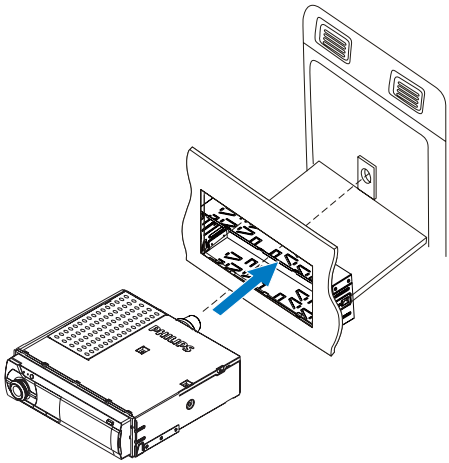

6 Zamocuj ramkę dekoracyjną.

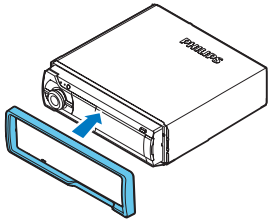

7 Podłącz ponownie ujemne złącze akumulatora samochodowego.

4 Czynności wstępne

Włączanie

Naciśnij przycisk ⏻🔇.

↳ Przewinie się komunikat **[WELCOME]**.

- Aby wyłączyć zestaw, naciśnij i przytrzymaj przycisk ⏻🔇, aż zostanie wyświetlony komunikat **[GOODBYE]**.

Zmiana ustawień systemowych

1 Naciśnij i przytrzymaj przycisk MENU, aby przejść do menu systemowego.

2 Naciśnij kilkakrotnie przycisk MENU, aby wybrać opcję.
- **[RDS]**
- **[PTY >]**
- **[RDS AF]**
- **[RDS TA]**
- **[RDS REG]**
- **[RDS CT]**
- **[STORE >]**
- **[AREA]**
- **[LOCAL]**
- **[CLOCK]**
- **[CLOCK 12H]**
- **[BEEP]**
- **[BKO]**
- **[DIMMER]**
- **[DEMO]**

3 Obróć pokrętło ⏻🔇, aby wybrać ustawienie.
- Aby wyjść z ustawienia, naciśnij przycisk BAND.

Ustawianie zegara

1 Naciśnij i przytrzymaj przycisk MENU, aby przejść do menu systemowego.

2 Naciśnij kilkakrotnie przycisk MENU, aż zostanie wyświetlony komunikat **[CLOCK]** i aktualny czas.

↳ Jeśli wcześniej nie ustawiono zegara, zostaną wyświetlone cyfry **[00:00]**.

3 Przekręć pokrętło ⏻🔇, aby ustawić godzinę.

4 Naciśnij przycisk ⏻🔇, aby potwierdzić.

5 Przekręć pokrętło ⏻🔇, aby ustawić minuty.

6 Naciśnij przycisk ⏻🔇, aby potwierdzić.

Ustawianie formatu zegara

1 Naciśnij i przytrzymaj przycisk MENU, aby przejść do menu systemowego.

2 Naciśnij kilkakrotnie przycisk MENU, aż zostanie wyświetlony komunikat **[CLOCK 12H]**lub **[CLOCK 24H]**.

3 Obróć pokrętło ⏻🔇, aby wybrać ustawienie.
- **[CLOCK 12H]**: format 12-godzinny
- **[CLOCK 24H]**: format 24-godzinny

Wyświetlanie zegara

Naciśnij przycisk MENU, aby wyświetlić zegar.
- Aby zakończyć, naciśnij dowolny przycisk.

Wybór źródła

Uwaga

- Gdy pozostałe źródła są niedostępne, zestaw automatycznie przełączy się na źródło **[RADIO]**.

Naciskanie przycisku SOURCE ZONE powoduje wybieranie kolejnych źródeł.

- **[RADIO]**: radio FM/AM
- **[MP3-LINK]**: sygnał audio z gniazda **MP3-LINK**
- **[BT AUDIO]**: dźwięk przesyłany z urządzenia Bluetooth
- **[USB]**: gdy urządzenie pamięci masowej USB zostało podłączone i rozpoznane, można wybrać to źródło, aby odtwarzać pliki audio zapisane w tym urządzeniu.
- **[iPHONE]**: gdy telefon iPhone lub odtwarzacz iPod touch został podłączony i rozpoznany, można wybrać to źródło, aby odtwarzać listę odtwarzania z urządzenia iPhone lub iPod touch.

5 Słuchanie stacji radiowych

Wybór regionu dla radia

Możesz wybrać region radia, który odpowiada Twojej lokalizacji.

1 Naciśnij i przytrzymaj przycisk MENU, aby przejść do menu systemowego.

2 Naciśnij kilkakrotnie przycisk MENU, aż wyświetli się ustawienie **[AREA]**.

3 Obróć pokrętło ⏻🔇, aby wybrać opcję.
- **[USA]** (Stany Zjednoczone)
- **[EUR]** (Europa Zachodnia)
- **[RUS]** (Rosja)
- **[AUS]** (Australia)
- **[EAS]** (Bliski Wschód)
- **[ASI]** (Rejon Azji i Pacyfiku)
- **[JAP]** (Japonia)
- **[LAT]** (Ameryka Łacińska)

Wybór czułości tunera

Aby odbierać tylko stacje o silnym sygnale lub więcej stacji radiowych, można zmienić czułość tunera.

1 Naciśnij i przytrzymaj przycisk MENU, aby przejść do menu systemowego.

2 Naciśnij kilkakrotnie przycisk MENU, aż wyświetli się ustawienie **[LOCAL]**.

3 Obróć pokrętło ⏻🔇, aby wybrać ustawienie.
- **[LOCAL ON]** (lokalne włączone): wyszukiwanie tylko stacji o silnym sygnale.
- **[LOCAL OFF]** (lokalne wyłączone): wyszukiwanie stacji o silnym i słabym sygnale.

Dostrajanie stacji radiowej

1 Naciskając przycisk SOURCE ZONE, przejdź do źródła **[RADIO]**.

2 Naciśnij kilkakrotnie przycisk BAND, aby wybrać pasmo: **[FM1]**, **[FM2]**, **[FM3]**, **[AM1]** lub **[AM2]**.

3 Naciśnij i przytrzymaj przycisk ⏮ lub ⏭, aż cyfry częstotliwości zaczną migać.

4 Naciśnij kilkakrotnie przycisk ⏮ lub ⏭, aby ręcznie dostroić stację radiową.
↳ Rozpocznie się odbiór sygnału stacji radiowej.
- Aby automatycznie wyszukać stację radiową, naciśnij przycisk ⏮ lub ⏭.

Zapisywanie stacji radiowych w pamięci

Uwaga

- Można zapisać maksymalnie sześć stacji w każdym paśmie.

Automatyczne zapisywanie stacji radiowych

1 Naciśnij i przytrzymaj przycisk MENU, aby przejść do menu systemowego.

2 Naciśnij kilkakrotnie przycisk MENU, aż wyświetli się ustawienie **[STORE >]**.

3 Naciśnij przycisk ⏻🔇, aby potwierdzić.
↳ Stacje z wybranego pasma, które charakteryzują się najsilniejszym sygnałem, zostaną automatycznie zapisane w zaprogramowanym kanale.

Ręczne zapisywanie stacji radiowych

1 Naciśnij kilkakrotnie przycisk BAND, aby wybrać pasmo.

2 Dostrój radio do stacji, którą chcesz zapisać.

3 Naciśnij i przytrzymaj przycisk numeryczny przez 3 sekundy.
   ↳ Stacja zostanie zapisana w wybranym kanale.

4 Powtórz czynności 2 i 3, aby zapisać więcej stacji radiowych.
   - Aby wymienić stację, zapisz inną w jej kanale.

Dostrajanie do zaprogramowanej stacji radiowej

1 Naciśnij kilkakrotnie przycisk BAND, aby wybrać pasmo.

2 Naciśnij przycisk numeryczny, aby wybrać zaprogramowaną stację radiową.

Odtwarzanie z użyciem funkcji RDS

Funkcja RDS (Radio Data System) działa tylko w obszarach, w których stacje FM nadają sygnały RDS. Podczas odbioru stacji RDS wyświetlana jest jej nazwa.

Włączanie funkcji RDS

Uwaga

- Funkcja RDS jest włączona domyślnie.

1 Naciśnij i przytrzymaj przycisk MENU, aby przejść do menu systemowego.

2 Naciśnij kilkakrotnie przycisk MENU, aż wyświetli się ustawienie **[RDS]**.

3 Obróć pokrętło, aby wybrać opcję **[RDS ON]**.
   ↳ Funkcja RDS zostanie włączona.
   - Aby wyłączyć funkcję RDS, obróć pokrętło i wybierz opcję **[RDS OFF]**.

Wybór typu programu

Przed dostrojeniem stacji RDS można wybrać typ programu, tak aby wyszukiwane były tylko programy w wybranej kategorii.

1 Naciśnij i przytrzymaj przycisk MENU, aby przejść do menu systemowego.

2 Naciśnij kilkakrotnie przycisk MENU, aż wyświetli się ustawienie **[PTY >]**.

3 Naciśnij przycisk, aby potwierdzić.

4 Obróć pokrętło, aby wybrać typ programu, a następnie naciśnij przycisk, aby zatwierdzić.

Pozycja	Rodzaj programu	Opis
1	NEWS	Serwisy informacyjne
2	AFFAIRS	Polityka i aktualne wydarzenia
3	INFO	Specjalne programy informacyjne
4	SPORT	Sports
5	EDUCATE	Programy edukacyjne i szkoleniowe
6	DRAMA	Słuchowiska radiowe i literatura
7	CULTURE	Kultura, religia i społeczeństwo
8	SCIENCE	Nauka
9	VARIED	Programy rozrywkowe
10	POP M	Muzyka pop
11	ROCK M	Muzyka rockowa
12	EASY M	Muzyka lekka

Pozycja	Rodzaj programu	Opis
13	LIGHT M	Muzyka lekka klasyczna
14	CLASSICS	Muzyka klasyczna
15	OTHER M	Specjalne programy muzyczne
16	WEATHER	Pogoda
17	FINANCE	Finanse
18	CHILDREN	Programy dla dzieci
19	SOCIAL	Sprawy społeczne
20	RELIGION	Programy religijne
21	PHONE IN	Wejście telefonu
22	TRAVEL	Programy podróżnicze
23	LEISURE	Programy rekreacyjne
24	JAZZ	Muzyka jazzowa
25	COUNTRY	Muzyka country
26	NATION M	Muzyka ludowa
27	OLDIES	Muzyka dawna
28	FOLK M	Muzyka folk
29	DOCUMENT	Programy dokumentalne
30	TEST	Test alarmu
31	ALARM	Budzik

Używanie innych częstotliwości

Jeśli sygnał stacji radiowej RDS jest słaby, włącz funkcję AF (Alternate Frequency), aby wyszukać inne stacje nadające ten sam program.

1 Naciśnij i przytrzymaj przycisk MENU, aby przejść do menu systemowego.

2 Naciśnij kilkakrotnie przycisk MENU, aż wyświetli się ustawienie **[RDS AF]**.

3 Obróć pokrętło, aby wybrać ustawienie:
- **[AF ON]**: włączanie funkcji AF.
- **[AF OFF]**: wyłączanie funkcji AF.

Ustawianie regionu w celu strojenia w trybie AF

W celu strojenia w trybie AF można ustawić region:

[REG ON]	Strojenie automatyczne będzie wykonywane tylko w przypadku stacji RDS w bieżącym regionie.
[REG OFF]	Strojenie automatyczne będzie wykonywane w przypadku wszystkich stacji RDS.

1 Naciśnij i przytrzymaj przycisk MENU, aby przejść do menu systemowego.

2 Naciśnij kilkakrotnie przycisk MENU, aż wyświetli się ustawienie **[RDS REG]**.

3 Obróć pokrętło, aby wybrać ustawienie.

Odbieranie komunikatów drogowych

Jeśli nie chcesz przegapić komunikatów drogowych, włącz funkcję TA (Traffic Announcement).

1 Naciśnij i przytrzymaj przycisk MENU, aby przejść do menu systemowego.

2 Naciśnij kilkakrotnie przycisk MENU, aż wyświetli się ustawienie **[RDS TA]**.

3 Obróć pokrętło, aby wybrać ustawienie:
- **[TA ON]**: w przypadku nadawania komunikatu drogowego zestaw automatycznie przełączy się w tryb tunera i rozpocznie transmisję komunikatu drogowego. Po zakończeniu nadawania komunikatu drogowego zestaw powróci do poprzedniego trybu.
- **[TA OFF]**: zestaw nie będzie przełączać się na komunikaty drogowe.

Wskazówka

- Jeśli zestaw przełączy się na komunikat drogowy, możesz nacisnąć przycisk BAND, aby przełączyć go do poprzedniego trybu.

Synchronizowanie zegara systemowego

Zegar systemowy można zsynchronizować ze stacją RDS nadającą sygnał czasu.

1 Naciśnij i przytrzymaj przycisk MENU, aby przejść do menu systemowego.

2 Naciśnij kilkakrotnie przycisk MENU, aż wyświetli się ustawienie **[RDS CT]**.

3 Obróć pokrętło, aby wybrać ustawienie:
   - **[CT ON]**: synchronizacja zegara systemowego ze stacją RDS.
   - **[CT OFF]**: brak synchronizacji zegara systemowego.

Wskazówka

- Dokładność informacji o czasie zależy od stacji RDS nadającej sygnał czasu.

6 Korzystanie z urządzeń Bluetooth

Samochodowy zestaw audio umożliwia słuchanie dźwięku z odtwarzacza i nawiązywanie połączeń przez Bluetooth.

Parowanie urządzenia

Uwaga

- Firma WOOX Innovations nie gwarantuje zgodności ze wszystkimi urządzeniami Bluetooth.
- Przed sparowaniem urządzenia z tym zestawem zapoznaj się z jego instrukcją obsługi w celu sprawdzenia zgodności.

Wykonaj poniższe czynności w urządzeniu.

1 Włącz w urządzeniu wyszukiwanie innych urządzeń Bluetooth.

2 Na liście urządzeń wybierz **CMD310**.

3 Wprowadź hasło domyślne „**0000**".
   ↳ Jeśli parowanie zakończy się pomyślnie, na ekranie zostanie wyświetlony komunikat **[PAIRED]**.
   - Aby odłączyć urządzenie, wyłącz w nim funkcję Bluetooth.

Odtwarzanie dźwięku z urządzenia Bluetooth

1 Sparuj urządzenie Bluetooth z tym zestawem.

2 Naciskając przycisk SOURCE ZONE, przejdź do źródła **[BT AUDIO]**.
   ↳ Odtwarzanie rozpocznie się automatycznie.
   - Jeśli odtwarzanie się nie rozpocznie, naciśnij przycisk ▶II 6.
   - Aby wstrzymać odtwarzanie, ponownie naciśnij przycisk ▶II 6.
   - Aby wybrać poprzedni lub następny utwór, użyj przycisków ⏮ / ⏭.

Wskazówka

- Odtwarzaniem można również sterować w urządzeniu Bluetooth.

Wykonywanie połączenia

Uwaga

- Połączenie Bluetooth między zestawem i telefonem komórkowym musi być aktywne.

Wybieranie numeru

Wybierz numer w telefonie komórkowym.
   ↳ Wyświetli się **[CALL---]**.

Ponowne wybieranie ostatniego numeru

1 Naciśnij przycisk ☎.
   ↳ Wyświetli się **[REDIAL]**.

2 Naciśnij przycisk ⏻🔇, aby potwierdzić.
   ↳ Wyświetli się **[CALL---]**.

Odbieranie połączenia przychodzącego

Gdy zestaw odbierze połączenie przychodzące, zostanie wyświetlony numer telefonu lub komunikat **[PHONE IN]**.
Naciśnij przycisk ☎, aby odebrać połączenie.

Odrzucanie połączenia przychodzącego

Naciśnij i przytrzymaj przycisk ☎, aż pojawi się komunikat **[END]**.

Kończenie połączenia

Aby zakończyć trwające połączenie, naciśnij przycisk ☎.

Przekierowywanie połączenia do telefonu komórkowego

Naciśnij i przytrzymaj przycisk ⇄ BAND, aż pojawi się komunikat **[TRANSFER]**.

↳ Głośniki zostaną wyciszone, a głos popłynie wyłącznie z telefonu komórkowego.

7 Odtwarzanie z urządzenia pamięci masowej USB

Za pomocą tego zestawu można odtwarzać pliki .mp3 i .wma skopiowane do zgodnego urządzenia pamięci masowej USB.

Uwaga

- Firma WOOX Innovations nie gwarantuje zgodności ze wszystkimi urządzeniami pamięci masowej USB.
- Urządzenia korzystające z systemu plików NTFS (New Technology File System) nie są obsługiwane.

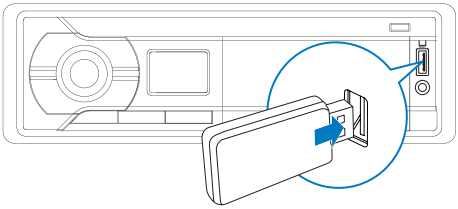

1 Podłącz urządzenie pamięci masowej USB do gniazda ⭠.

2 Naciśnij kilkakrotnie przycisk SOURCE ZONE, aż zostanie wyświetlony komunikat **[USB]**.
   ↳ Odtwarzanie rozpocznie się automatycznie.

Jeśli odtwarzanie nie rozpocznie się automatycznie:

1 Za pomocą przycisków 1▼ / ▲ 2 wybierz folder.

2 Za pomocą przycisków ⏮ / ⏭ wybierz plik.

3 Naciśnij przycisk ▶II 6, aby rozpocząć odtwarzanie.

Sterowanie odtwarzaniem

Steruj odtwarzaniem zgodnie z zawartymi poniżej instrukcjami.

Przyciski	Funkcje
▶II 6	Wstrzymanie lub wznowienie odtwarzania.
⏮ / ⏭	Przechodzenie do poprzedniego lub następnego utworu.
	Naciśnij i przytrzymaj, aby rozpocząć przewijanie utworu do tyłu lub szybkie wyszukiwanie w utworze do przodu.
1▼ / ▲ 2	Przechodzenie do poprzedniego lub następnego folderu w przypadku więcej niż jednego folderu.
3 REP	Wybór trybu powtarzania. • **[REPEAT TRACK]**: powtarzanie bieżącego utworu • **[REPEAT ALL]**: powtarzanie wszystkich utworów • **[REPEAT FOLDER]**: powtarzanie wszystkich utworów w bieżącym folderze
SHUF 4	Włączanie i wyłączanie trybu odtwarzania losowego. • **[SHUF FOLDER]**: losowe odtwarzanie wszystkich utworów w bieżącym folderze • **[SHUF ALL]**: losowe odtwarzanie wszystkich utworów • **[SHUF OFF]**: odtwarzanie utworów kolejno

8 Odtwarzanie dźwięku z urządzenia zewnętrznego

Omawianego urządzenia można użyć do wzmocnienia dźwięku z urządzenia zewnętrznego, takiego jak odtwarzacz MP3.

1 Naciskając przycisk SOURCE ZONE, przejdź do źródła **[MP3-LINK]**.

2 Podłącz przewód MP3 Link do:
- do gniazda **MP3-LINK** w urządzeniu oraz
- do gniazda wyjścia sygnału dźwięku (zwykle gniazda słuchawkowego) urządzenia zewnętrznego.

3 Odtwarzaj dźwięk z urządzenia zewnętrznego.

9 Korzystanie z podstawki dokującej

Aplikacja **CarStudio** dla tego samochodowego zestawu audio jest dostępna w sklepie iTunes App Store. Aby korzystać ze wszystkich funkcji, pobierz aplikację na swój telefon iPhone lub odtwarzacz iPod touch.

Uwaga

- Jeśli aplikacja CarStudio nie jest zainstalowana, po podłączeniu i rozpoznaniu telefonu iPhone lub odtwarzacza iPod touch zostanie wyświetlone okno dialogowe z monitem o jej pobranie.
- Jeśli aplikacja CarStudio jest zainstalowana, po podłączeniu i rozpoznaniu telefonu iPhone lub odtwarzacza iPod touch zostanie wyświetlone okno dialogowe z monitem o jej włączenie.

Zgodne modele urządzeń iPod/iPhone

Samochodowy zestaw audio obsługuje następujące modele urządzeń iPod i iPhone:

- iPhone 4S
- iPhone 4
- iPhone 3GS
- iPhone 3G
- iPod touch (3 i 4 generacji)

Przygotowanie do dokowania

1 Naciśnij przycisk ⏏, aby otworzyć podstawkę dokującą.

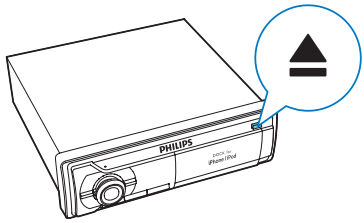

2 Wyciągnij wspornik podstawki dokującej, aż usłyszysz kliknięcie.

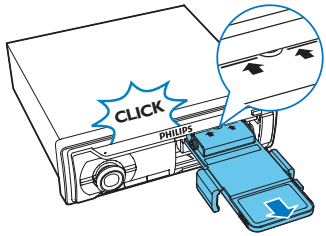

3 Obróć wspornik podstawki dokującej w górę.

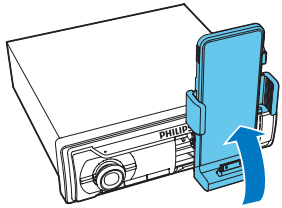

4 Naciśnij i przytrzymaj przycisk **RELEASE**, aby poluzować haczyki.

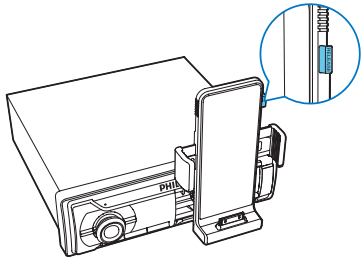

Dokowanie telefonu iPhone lub odtwarzacza iPod touch

Uwaga

- Przed zadokowaniem telefonu iPhone lub odtwarzacza iPod touch upewnij się, że wspornik podstawki dokującej znajduje się w pozycji pionowej.

1 Podłącz telefon iPhone lub odtwarzacz iPod touch do podstawki dokującej, ustawiając je ekranem do siebie.
   ↳ Zestaw przełączy się automatycznie w tryb **[iPHONE]**. Jeśli nie, naciśnij kilkakrotnie przycisk SOURCE ZONE, aby przełączyć źródło dźwięku.

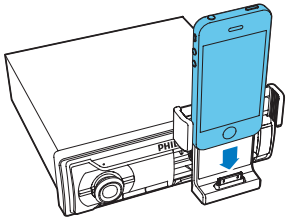

2 Zaciśnij haczyki, aby zabezpieczyć telefon iPhone lub odtwarzacz iPod touch.

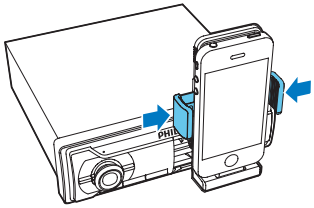

Regulacja wspornika podstawki dokującej

Przestroga

- Gdy wspornik podstawki dokującej znajduje się w pozycji pionowej, nie obracaj go w prawo.
- Gdy wspornik podstawki dokującej znajduje się w pozycji poziomej, nie obracaj go w lewo.

Przełączanie w tryb poziomy

Uwaga

- Przed obróceniem wspornika podstawki dokującej w lewo upewnij się, że po jego lewej stronie jest widoczna linia. Jeśli nie, wyciągnij wspornik podstawki dokującej na zewnątrz.

1 Obróć wspornik podstawki dokującej w lewo o 90°.

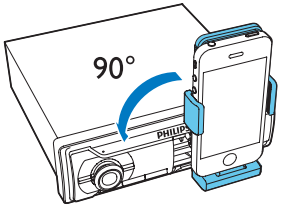

2 Wyreguluj kąt widzenia.

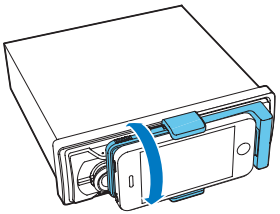

Przełączanie w tryb pionowy

1 Obróć wspornik podstawki dokującej w prawo o 90°.

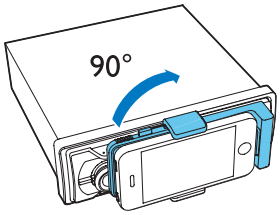

2 Wyreguluj kąt widzenia.

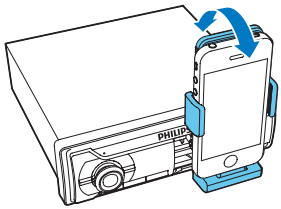

Parowanie telefonu iPhone przez Bluetooth

Uwaga

- Aby korzystać z trybu głośnomówiącego, sparuj telefon iPhone z samochodowym zestawem audio przez Bluetooth.
- Upewnij się, że w telefonie iPhone jest włączona funkcja Bluetooth.

W przypadku telefonu iPhone z systemem iOS 4.X lub starszym

- Wykonaj parowanie ręcznie (więcej informacji można znaleźć w części „**Korzystanie z urządzeń Bluetooth**" > „**Parowanie urządzenia**").

W przypadku telefonu iPhone z systemem iOS 5.X

- Za pierwszym razem wykonaj parowanie ręcznie. Później parowanie będzie odbywało się automatycznie po podłączeniu i rozpoznaniu telefonu iPhone.

Słuchanie muzyki dostępnej przez podstawkę dokującą

Jeśli aplikacja **CarStudio** nie jest zainstalowana w telefonie iPhone lub odtwarzaczu iPod touch, wykonaj poniższe czynności.

1 Włącz samochodowy zestaw audio.

2 Naciskając przycisk SOURCE ZONE, przejdź do źródła **[iPHONE]**.

3 Włącz odtwarzanie pliku audio lub stacji radiowej w telefonie iPhone lub odtwarzaczu iPod touch.

Korzystanie z aplikacji CarStudio

Uwaga

- Aby korzystać z najnowszych funkcji, zaktualizuj aplikację w telefonie iPhone lub odtwarzaczu iPod touch po wyświetleniu monitu o przeprowadzenie aktualizacji.
- Po dokonaniu aktualizacji interfejs i funkcje mogą się różnić od opisu zamieszczonego w tej części. Postępuj zgodnie z rzeczywistym sposobem działania funkcji.
- Aby bezproblemowo przełączać między trybem pionowym i poziomym, upewnij się, że funkcja automatycznej zmiany orientacji w telefonie iPhone lub odtwarzaczu iPod touch jest ustawiona na **[Portrait Orientation Unlocked]** (Orientacja pionowa odblokowana).

Tryb pionowy

W trybie pionowym przesuń palcem po ekranie, aby skorzystać z jednej z następujących funkcji.

- Wyświetlanie dostępnych informacji o czasie i pogodzie.
- Słuchanie muzyki z listy odtwarzania w telefonie iPhone lub odtwarzaczu iPod touch.
- Słuchanie radia.
- Zmiana ustawień.
- Słuchanie dźwięku przesyłanego z gniazda **MP3-LINK**.

Tryb poziomy

W trybie poziomym dotknij odpowiednich ikon, aby przejść do następujących funkcji.

- Słuchanie muzyki z listy odtwarzania w telefonie iPhone lub odtwarzaczu iPod touch.
- Słuchanie radia.
- Słuchanie dźwięku przesyłanego z gniazda **MP3-LINK**.
- Korzystanie z funkcji połączenia telefonicznego.
- Zmiana ustawień dźwięku.

Ładowanie telefonu iPhone lub odtwarzacza iPod touch

Ładowanie rozpocznie się po podłączeniu i rozpoznaniu telefonu iPhone lub odtwarzacza iPod touch.

Wyjmowanie telefonu iPhone lub odtwarzacza iPod touch z podstawki ładującej

Uwaga

- Przed wyjęciem urządzenia iPhone lub iPod touch z podstawki ładującej upewnij się, że wspornik podstawki dokującej znajduje się w pozycji pionowej.

1 Naciśnij i przytrzymaj przycisk **RELEASE**, aby poluzować haczyki.

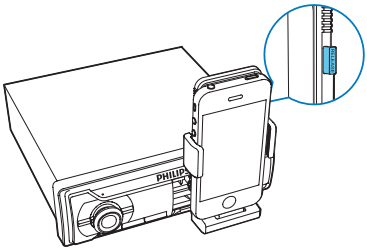

2 Wyjmij telefon iPhone lub odtwarzacz iPod touch.

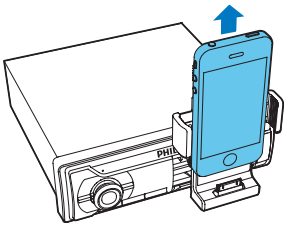

Wskazówka

- Ze względów bezpieczeństwa wyjmuj telefon iPhone lub odtwarzacz iPod touch z podstawki ładującej przed wyjściem z samochodu.

Przechowywanie wspornika podstawki dokującej

Uwaga

- Przed schowaniem wspornika podstawki dokującej upewnij się, że telefon iPhone lub odtwarzacz iPod touch został odłączony, a haczyki zostały zaciśnięte.

1 Obróć wspornik podstawki dokującej w dół, aż usłyszysz kliknięcie.
   ↳ Będzie widoczna linia na górze panelu dokowania. Jeśli nie, pociągnij za podstawkę dokującą, aż zobaczysz linię.

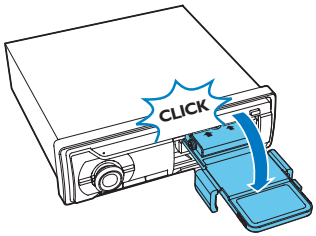

2 Wciśnij panel dokowania do wewnątrz, aż usłyszysz kliknięcie.

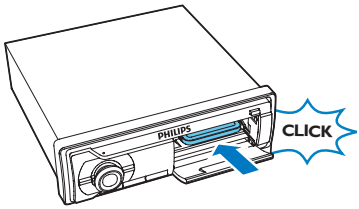

3 Podnieś pokrywę.

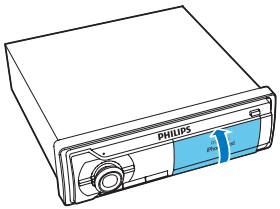

10 Regulacja dźwięku

Wymienione operacje są dostępne dla wszystkich zgodnych nośników.

Dostosowywanie poziomu głośności

Przekręć pokrętło ⏻🔇 w prawo lub w lewo.

Wyciszanie dźwięku

Naciśnij przycisk ⏻🔇.

- Aby przywrócić dźwięk, ponownie naciśnij przycisk ⏻🔇.

Włącz dynamiczne wzmocnienie basów (DBB).

Naciśnij i przytrzymaj przycisk MAX DBB, aż zostanie wyświetlone jedno z następujących ustawień.

- **[DBB ON]**: dynamiczne wzmocnienie basów (DBB) jest włączone.
- **[DBB OFF]**: dynamiczne wzmocnienie basów (DBB) jest wyłączone.

Włączanie maksymalnego poziomu głośności

Naciśnij kilkakrotnie przycisk MAX DBB, aby wybrać jedno z następujących ustawień.

- **[MAX ON]**: maksymalny poziom głośności.
- **[MAX OFF]**: powrót do spersonalizowanego poziomu głośności.

Wybór strefy słuchania

1 Naciśnij i przytrzymaj przycisk SOURCE ZONE, aż zostanie wyświetlone jedno z następujących ustawień.
   - **[ALL]**: dla wszystkich pasażerów
   - **[FRONT-L]**: tylko dla pasażerów siedzących z przodu po lewej stronie
   - **[FRONT-R]**: tylko dla pasażerów siedzących z przodu po prawej stronie
   - **[FRONT]**: tylko dla pasażerów siedzących z przodu

2 Obróć pokrętło ⏻🔇, aby wybrać ustawienie.

Włączanie dźwięku pełnozakresowego

Naciśnij kilkakrotnie przycisk SOUND, aby wybrać jedno z następujących ustawień.

- **[FULL ON]**: włączanie dźwięku pełnozakresowego
- **[FULL OFF]**: korzystanie z wybranych zaprogramowanych ustawień korektora

Wybór zaprogramowanej korekcji dźwięku

1 Naciśnij i przytrzymaj przycisk SOUND, aż zostanie wyświetlony komunikat **[EQ]** i nazwa bieżącego korektora.

2 Obróć pokrętło ⏻🔇, aby wybrać jedno z zaprogramowanych ustawień korekcji dźwięku.
   - **[FLAT]** (płaski)
   - **[POP]** (pop)
   - **[ROCK]** (rock)
   - **[JAZZ]** (jazz)
   - **[CLASSIC]** (klasyka)
   - **[TECHNO]** (techno)
   - **[OPTIMAL]** (optymalny)
   - **[USER]** (ustawienia użytkownika)

Inne ustawienia dźwięku

1 Naciśnij i przytrzymaj przycisk SOUND, aż pojawi się komunikat **[EQ]**.

2 Naciśnij kilkakrotnie przycisk SOUND, aby wybrać ustawienie.
   - **[BALANCE]**: balans dźwięku z lewych i prawych głośników (od 12L do 12R)
   - **[FADER]**: zanikanie dźwięku z przednich i tylnych głośników (od 12R do 12F)
   - **[BASS]**: poziom tonów niskich (od - 7 do +7)
   - **[TREBLE]**: poziom tonów wysokich (od - 7 do +7)
   - **[SUBW]**: włączanie lub wyciszanie subwoofera

3 Obróć pokrętło ⏻🔇 w prawo lub w lewo, aby zmienić ustawienie.

11 Dostosowywanie ustawień systemowych

1 Naciśnij i przytrzymaj przycisk MENU, aby przejść do menu systemowego.

2 Naciśnij kilkakrotnie przycisk MENU, aż zostanie wyświetlone jedno z następujących ustawień.
   - **[BEEP]**, **[BKO]**, **[DIMMER]** lub **[DEMO]**

3 Obróć pokrętło, aby zmienić ustawienie.

[BEEP]	**[BEEP ON]**	Włączanie dźwięku przycisków.
	[BEEP OFF]	Wyłączanie dźwięku przycisków.
[BKO]	**[BKO 10S]**	Automatyczne wyłączanie ekranu po upływie 10 sekund od ostatniej operacji.
	[BKO 20S]	Automatyczne wyłączenie ekranu po upływie 20 sekund od ostatniej operacji.
	[BKO OFF]	Ekran nie jest nigdy automatycznie wyłączany.
[DIMMER]	**[DIMMER HIGH]**	Zwiększanie poziomu jasności ekranu.
	[DIMMER LOW]	Zmniejszanie poziomu jasności ekranu.
[DEMO]	**[DEMO ON]**	Prezentacja wszystkich funkcji, gdy zestaw pozostaje nieaktywny przez 120 sekund.
	[DEMO OFF]	Wyłączanie trybu demonstracyjnego.

12 Informacje dodatkowe

Resetowanie zestawu

Zestaw można zresetować i przywrócić domyślne ustawienia fabryczne.

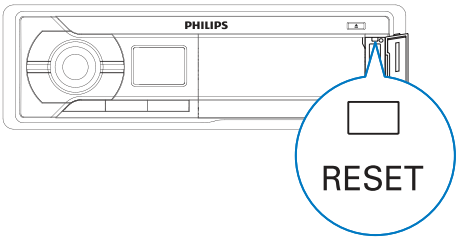

1 Otwórz pokrywę zabezpieczającą gniazdo USB, gniazdo **MP3-LINK** i przycisk **RESET**.

2 Naciśnij przycisk **RESET** końcówką długopisu lub wykałaczką.
   ↳ Zestaw zostanie zresetowany.

Wymiana bezpiecznika

W przypadku braku zasilania sprawdź bezpiecznik i wymień go, jeśli jest uszkodzony.

1 Wyjmij zestaw z deski rozdzielczej.

2 Sprawdź połączenie elektryczne.

3 Wyjmij uszkodzony bezpiecznik z panelu tylnego.

4 Włóż nowy bezpiecznik o tych samych danych technicznych (15 A).

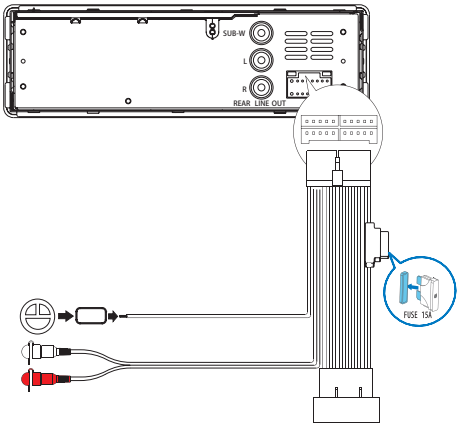

Uwaga

- Jeśli bezpiecznik ulegnie uszkodzeniu natychmiast po wymianie, może to oznaczać, że wystąpiła awaria. W takim przypadku zwróć się o pomoc do sprzedawcy produktów firmy.

13 Informacje o produkcie

Uwaga

- Informacje o produkcie mogą ulec zmianie bez powiadomienia.

Zasilanie	12 V DC (11–16 V), uziemienie ujemne
Bezpiecznik	15 A
Prawidłowa impedancja głośników	4–8 Ω
Maksymalna moc wyjściowa	50 W x 4 kanały
Ciągła moc wyjściowa	22 W x 4 RMS (4 Ω, zniekształcenia harmoniczne 10%)
Napięcie wyjściowe przedwzmacniacza	2,5 V
Poziom wejścia Aux-in	500 mV
Wymiary (szer. x wys. x głęb.)	188 x 58 x 199,5 mm
Waga	1,32 kg

Radio

Zakres częstotliwości — FM	87,5–108,0 MHz (krok 100 kHz podczas wyszukiwania automatycznego, 50 kHz podczas wyszukiwania ręcznego)
Zakres częstotliwości — AM	522–1620 kHz (9 kHz) 530–1710 kHz (10 kHz)
Czułość użyteczna — FM	8 µV
Czułość użyteczna — AM(MW) (sygnał/szum = 20 dB)	30 µV

Bluetooth

Moc wyjściowa	0 dBm (klasa 2)
Pasmo częstotliwości	2,4000 GHz–2,4835 GHz, pasmo ISM
Zasięg	3 metry (bez przeszkód)
Standard	Specyfikacja Bluetooth 2.0

14 Rozwiązywanie problemów

Ostrzeżenie

- Nigdy nie zdejmuj obudowy urządzenia.

Aby zachować ważność gwarancji, nigdy nie próbuj samodzielnie naprawiać urządzenia. Jeśli w trakcie korzystania z tego urządzenia wystąpią problemy, należy wykonać poniższe czynności sprawdzające przed wezwaniem serwisu. Jeśli nie uda się rozwiązać problemu, odwiedź stronę firmy Philips (www.philips.com/support). W przypadku kontaktu z działem obsługi klienta należy mieć przy sobie produkt i podać numer modelu i numer seryjny.

Informacje ogólne

Brak zasilania lub brak dźwięku.

- Zasilanie z akumulatora samochodowego zostało odcięte lub akumulator samochodowy się rozładował. Zestaw musi być zasilany z akumulatora samochodowego.
- Silnik samochodu nie jest włączony. Włącz silnik samochodu.
- Kabel nie jest prawidłowo podłączony. Sprawdź połączenia.
- Bezpiecznik jest przepalony. Wymień bezpiecznik.
- Zbyt niski poziom głośności. Regulacja poziomu głośności.
- Jeśli powyższe rozwiązania nie pomogą, naciśnij przycisk **RESET**.
- Sprawdź, czy bieżący utwór ma zgodny format.

Szum podczas audycji radiowych.

- Sygnał jest zbyt słaby. Wybierz inne stacje o silniejszym sygnale.
- Sprawdź połączenie anteny samochodowej.
- Zmień ustawienie transmisji ze stereo na mono.

Zaprogramowane stacje są usuwane z pamięci.

- Kabel akumulatora nie jest prawidłowo podłączony. Podłącz kabel akumulatora do złącza, które jest zawsze pod napięciem.

Na wyświetlaczu pojawia się błąd ERR-12.

- Błąd danych USB. Sprawdź urządzenie pamięci masowej USB.

Odbiór sygnału GPS w telefonie iPhone lub odtwarzaczu iPod touch jest słaby.

- Wyjmij telefon iPhone lub odtwarzacz iPod touch z podstawki dokującej i umieść go w innym miejscu, aby uzyskać lepszy odbiór sygnału.

O urządzeniu Bluetooth

Nie można sparować urządzenia Bluetooth z samochodowym zestawem audio.

- Urządzenie nie obsługuje profili wymaganych przez zestaw.
- Funkcja Bluetooth nie jest włączona w urządzeniu. Informacje na temat włączania tej funkcji można znaleźć w instrukcji obsługi urządzenia.

Jakość dźwięku ulega pogorszeniu po podłączeniu urządzenia Bluetooth.

- Mikrofon znajduje się w niewłaściwym położeniu. Dostosuj położenie mikrofonu. Na przykład przyczep mikrofon na desce rozdzielczej w pobliżu kierowcy.
- Odbiór sygnału Bluetooth jest słaby. Zmniejsz odległość między urządzeniem a samochodowym zestawem audio lub usuń przeszkody znajdujące się pomiędzy nimi.

Odtwarzanie muzyki nie jest dostępne w zestawie nawet po udanym połączeniu z urządzeniem Bluetooth.

- Urządzenia nie można użyć z zestawem w celu odtwarzania muzyki.

Sparowany telefon komórkowy bez przerwy łączy się i rozłącza.

- Odbiór sygnału Bluetooth jest słaby. Zmniejsz odległość między telefonem komórkowym i samochodowym zestawem audio lub usuń przeszkody znajdujące się pomiędzy nimi.
- Niektóre telefony komórkowe mogą nieustannie łączyć się i rozłączać w trakcie połączenia i po jego zakończeniu. To nie oznacza, że zestaw działa nieprawidłowo.
- W przypadku niektórych telefonów komórkowych połączenie Bluetooth może być rozłączane automatycznie przez funkcje oszczędzania energii. To nie oznacza, że zestaw działa nieprawidłowo.

15 Słowniczek

M

MP3
Format pliku z systemem kompresji danych dźwiękowych. MP3 to skrót od nazwy Motion Picture Experts Group 1 (lub MPEG-1) Audio Layer 3.

W

WMA (Windows Media Audio)
Format plików dźwiękowych będący własnością firmy Microsoft, stanowiący część technologii Microsoft Windows Media. Obejmuje narzędzia zarządzania prawami cyfrowymi, technologię kodowania Windows Media Video oraz technologię kodowania Windows Media Audio.

2014 © WOOX Innovations Limited. All rights reserved.
Philips and the Philips' Shield Emblem are registered trademarks of Koninklijke Philips N.V. and are used by WOOX Innovations Limited under license from Koninklijke Philips N.V.

CMD310_12_UM_V3.0