

Canon

LBP7210Cdn

[A] Consignes de sécurité importantes	6
[A-01] Installation	8
[A-02] Alimentation électrique	10
[A-03] Manipulation	12
[A-04] Entretien et vérifications	14
[A-05] Consommables	17
[B] Publication judiciaire	18
[B-01] Publication judiciaire	19
[B-02] Limitations d'utilisation de votre produit et des images	23
[C] Utilisation du manuel électronique	24
[C-02] Comment se servir du manuel électronique	25
[C-03] Utilisation du manuel électronique	28
[C-04] Affichage du manuel électronique	32
[C-05] Recherche d'informations	35
[C-06] Désinstallation du manuel électronique	42
[D] Caractéristiques techniques et composants	46
[D-02] Composants de l'imprimante et leurs fonctions	47
[D-03] Accessoires en option	54
[D-04] Dimensions de chaque composant	55
[D-05] Caractéristiques techniques de l'imprimante	56
[D-06] Consommables	60
[D-07] Emplacement du numéro de série	61
[E] Installation de l'imprimante et du logiciel	62
[E-02] Conditions d'installation de l'imprimante	63
[E-03] Vérification des accessoires fournis	67
[E-04] Transport de l'imprimante vers le site d'installation et retrait de l'emballage	70
[E-05] Préparation des cartouches d'encre	75
[E-06] Branchement du cordon d'alimentation	80
[E-07] Chargement du papier et enregistrement du format papier	82
[E-08] Bac d'alimentation	95
[E-09] Configuration minimale pour le pilote d'imprimante	107
[E-10] Installation à partir du programme d'installation (setup) sur le CD-ROM	109
[E-11] Installation par Plug-and-Play	119
[E-12] Tâches à réaliser pour imprimer dans un environnement réseau	131
[E-13] Environnement de serveur d'impression (partage d'imprimante)	132
[E-14] Configuration du serveur d'impression	134
[E-15] Installation sur les clients	147
[E-16] Pour vérifier la version de processeur utilisée sous Windows Vista ou Server 2008	163
[E-17] Exécution de l'impression de la page de configuration	164
[E-18] Impression d'une page de test sous Windows	166
[E-19] Désinstallation du pilote d'imprimante avec le [Programme de désinstallation de Canon LBP7210C]	168
[E-20] Désinstallation du pilote d'imprimante depuis le [Panneau de configuration]	173
[E-21] Désinstallation du pilote USB	177
[F] Impression	180
[F-02] Installation du pilote d'imprimante	181
[F-03] Allumage/Extinction de l'imprimante	183
[F-04] Impression en cours (procédure de base)	186
[F-05] Annulation d'un travail	193

[F-06] Modification des valeurs par défaut des options d'impression	200
[F-07] Onglets du pilote d'imprimante	202
[F-08] Vérification de l'état de l'imprimante depuis la fenêtre d'état de l'imprimante	210
[F-09] Vérification avec Remote UI	214
[F-10] Utilisation de l'aide	219
[F-11] Papier accepté et non accepté	225
[F-12] Zone imprimable	232
[F-13] Stockage du papier ou des sorties imprimées	234
[F-14] Orientation pour le chargement du papier	236
[F-15] Alimentation papier	238
[F-16] Bac de sortie	242
[F-17] Chargement d'un papier au format standard (autre que fiches et enveloppes)	244
[F-18] Chargement de fiches	257
[F-19] Chargement d'enveloppes	261
[F-20] Chargement de papier au format personnalisé (format papier non standard)	273
[F-21] Impression recto et impression recto-verso	288
[F-22] Impression de plusieurs pages sur une seule feuille	294
[F-23] Impression d'un document couleur en noir et blanc	297
[F-24] Impression de données avec plusieurs orientations dans le même travail	300
[F-25] Impression avec une gouttière	303
[F-26] Sélection de la méthode de sortie du papier	306
[F-27] Impression avec rotation de 180 degrés	309
[F-28] Sélection d'un papier différent pour chaque page	312
[F-29] Mise à l'échelle de la sortie d'impression	315
[F-30] Impression d'une image dépassant le format A4 (impression d'affiche)	320
[F-31] Ajout d'un filigrane à un document à imprimer (impression avec filigrane)	323
[F-32] Impression des bordures, de la date d'impression, etc.	328
[F-33] Impression au format brochure	331
[F-34] Combinaison de travaux avant l'impression	334
[F-35] Exécution d'une impression spécifique pour des données d'impression particulières	339
[F-36] Lissage des images	341
[F-37] Réglage de la densité d'encre	344
[F-38] Impression avec réglage de la luminosité et du contraste	347
[F-39] Réglage de la couleur	350
[F-40] Mise en correspondance des couleurs à l'écran	353
[F-41] Calibrage de l'imprimante	359
[F-42] Correction des « couleurs hors registre »	363
[F-43] Utilisation de l'aperçu pour configurer les options d'impression	367
[F-44] Enregistrement des options d'impression fréquemment utilisées (profils)	370
[G] Maintenance	376
[G-02] Vérification de l'état de l'imprimante depuis la fenêtre d'état de l'imprimante	377
[G-03] Vérification avec Remote UI	378
[G-04] Lorsqu'un message apparaît	379
[G-05] Remplacement des cartouches d'encre	381
[G-06] Manipulation des cartouches d'encre	390
[G-07] Stockage des cartouches d'encre	393
[G-08] Chargement d'un papier au format standard (autre que fiches et enveloppes)	394
[G-09] Chargement de fiches	395
[G-10] Chargement d'enveloppes	396

[G-11] Chargement de papier au format personnalisé (format papier non standard)	397
[G-12] Exécution d'une impression spécifique pour des données d'impression particulières	398
[G-13] Lissage des images	399
[G-14] Réglage de la densité d'encre	400
[G-15] Impression avec réglage de la luminosité et du contraste	401
[G-16] Réglage de la couleur	402
[G-17] Mise en correspondance des couleurs à l'écran	403
[G-18] Calibrage de l'imprimante	404
[G-19] Correction des « couleurs hors registre »	405
[G-20] Nettoyage de l'intérieur de l'imprimante	406
[G-21] Nettoyage de l'extérieur de l'imprimante	409
[G-22] Déplacement de l'imprimante	411
[G-23] Bac d'alimentation	416
[G-24] Manipulation de l'imprimante	417
[G-25] Emplacement du numéro de série	419
[H] Dépannage	420
[H-02] Impossible d'installer ou de désinstaller le pilote d'imprimante	421
[H-03] Lors de l'installation du pilote d'imprimante à partir du CD-ROM, l'imprimante n'est pas détectée automatiquement après connexion du câble USB	423
[H-04] Lors de l'installation du pilote d'imprimante par installation automatique, impossible de rechercher l'imprimante	424
[H-05] Impossible de rechercher l'imprimante à utiliser dans NetSpot Device Installer	425
[H-06] Le serveur d'impression est introuvable pour la connexion	426
[H-07] Impossible d'accéder à l'imprimante partagée	427
[H-08] L'impression ne fonctionne pas	428
[H-09] Il existe un problème d'alimentation électrique de l'imprimante	444
[H-10] Vérification du port USB	445
[H-11] Vérification de la communication bidirectionnelle	446
[H-12] Tous les témoins de la carte réseau sont éteints	448
[H-13] Le témoin ERR de la carte réseau est allumé	449
[H-14] Le témoin ERR de la carte réseau clignote quatre fois d'affilée	450
[H-15] Le témoin ERR de la carte réseau clignote en permanence	451
[H-16] Vérification de l'adresse IP	452
[H-17] Vérification du port TCP/IP standard	454
[H-18] Spécification du port TCP/IP standard	455
[H-19] Vérification de l'imprimante sur le serveur d'impression	460
[H-20] Un message s'affiche dans la fenêtre d'état de l'imprimante	461
[H-21] Enregistrement du format papier pour le tiroir à papier	467
[H-22] Impossible de connecter l'imprimante au réseau	469
[H-23] Le papier s'enroule ou se froisse	475
[H-24] Qualité d'impression médiocre	479
[H-25] Présence de rayures	480
[H-26] Présence d'irrégularités, de traînées, etc.	482
[H-27] L'impression est pâle, effacée, comporte un problème de couleurs, etc.	491
[H-28] L'impression est tordue, partiellement manquante ou avec des espaces non voulus	498
[H-29] Les données sont imprimées en diagonale	501
[H-30] Réglage de la couleur ou de la qualité d'image	502
[H-31] Bourrages papier	504
[H-32] Précautions à prendre lors de la suppression d'un bourrage papier	506
[H-33] Suppression des bourrages papier (zone du tiroir)	508

[H-34] Suppression d'un bourrage papier (zone du bac d'alimentation multifonctions)	514
[H-35] Suppression d'un bourrage papier (zone de sortie)	518
[H-36] Le témoin d'alarme s'allume ou clignote	521
[H-37] Le témoin d'alarme s'allume	522
[H-38] Le témoin d'alarme clignote	526
[H-39] Problèmes divers	527
[H-40] Modification du paramètre de mise en attente au niveau de l'hôte	531
[H-41] Autoriser la sélection ou la modification de profils	533
[I] Paramètres réseau	535
[I-02] Configuration automatique (méthode recommandée)	537
[I-03] Configuration manuelle (Windows XP/Server 2003 uniquement)	553
[I-04] Définition de l'adresse IP	565
[I-05] Configuration des paramètres de protocole	583
[I-06] Paramètres	594
[I-07] Initialisation des paramètres réseau	601
[I-08] Paramètres d'ajout de port	606
[I-09] Modification de la vitesse de transmission réseau ou du mode de transfert	608
[I-10] Changement du nom du port de l'imprimante	612
[I-11] Vérification et spécification du mode de communication monodiffusion	616
[I-12] Vérification de l'adresse MAC	619
[I-13] Environnement de serveur d'impression (partage d'imprimante)	621
[I-14] Configuration du serveur d'impression	622
[I-15] Installation sur les clients	623
[J] Gestion et configuration de l'imprimante	624
[J-02] Fenêtre d'état de l'imprimante	625
[J-03] Remote UI (interface utilisateur distante)	628
[J-04] Client FTP	644
[J-05] NetSpot Device Installer	648
[J-06] Définition et changement du mot de passe de l'administrateur	659
[J-07] Spécification et modification du nom du périphérique ou des informations sur l'administrateur	666
[J-08] Vérification avec Remote UI	670
[J-09] Impression d'une page d'état pour vérifier l'état de l'imprimante	676
[J-10] Configuration du mode économie d'énergie	680
[J-11] Mise à jour du microprogramme de la carte réseau	686
[J-12] Restriction des utilisateurs autorisés à imprimer d'après leurs adresses IP	692
[J-13] Restriction des utilisateurs autorisés à surveiller et à modifier les paramètres en utilisant le protocole SNMP	698
[J-14] Restriction des utilisateurs autorisés à exécuter la découverte multidiffusion	706
[J-15] Restriction des utilisateurs autorisés à accéder avec leurs adresses MAC	712
[J-16] Restriction de l'accès FTP des utilisateurs finaux	718
[J-17] Obtention et vérification des journaux d'accès de sécurité	722

[A] Consignes de sécurité importantes

Avant d'utiliser l'imprimante, veuillez lire attentivement les "Consignes de sécurité importantes" contenues dans ce manuel.

Respectez ces consignes car elles sont destinées à protéger l'utilisateur et toute autre personne contre les risques de blessure corporelle ou de dommages matériels.

En outre, n'effectuez aucune opération non explicitement indiquée dans ce manuel, car cela risque de provoquer des défaillances matérielles ou des blessures accidentelles. Toute opération ou utilisation incorrecte de l'imprimante peut présenter un danger de blessure corporelle et/ou de dommages matériels exigeant des réparations importantes qui ne seront pas couvertes par la garantie restreinte de votre appareil.

Description des messages AVERTISSEMENT et ATTENTION

Vous trouverez ci-après les descriptions des avertissements et des mises en garde utilisés dans le présent manuel électronique expliquant les restrictions, les précautions et les instructions concernant la manipulation de l'appareil à respecter pour votre sécurité.



AVERTISSEMENT

Indique un avertissement relatif aux opérations qui, si elles ne sont pas réalisées correctement, pourraient entraîner des blessures graves, voire mortelles.

Vous devez vous conformer aux informations fournies dans cet avertissement pour utiliser l'imprimante en toute sécurité.



ATTENTION

Indique une mise en garde relative aux opérations qui, si elles ne sont pas réalisées correctement, peuvent provoquer des blessures corporelles ou des dommages matériels.

Vous devez vous conformer aux informations fournies dans cette mise en garde pour utiliser l'imprimante en toute sécurité.

Consignes de sécurité importantes

Consignes de sécurité importantes

- [Installation](#)
- [Alimentation électrique](#)
- [Manipulation](#)
- [Entretien et vérifications](#)
- [Consommables](#)

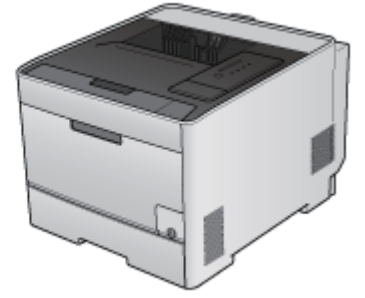

AVERTISSEMENT

- N'installez pas l'imprimante à proximité de substances inflammables telles que l'alcool, les diluants de peinture, etc. Si de telles substances viennent en contact avec les composants électriques internes de l'imprimante, cela peut provoquer des incendies ou des électrocutions.
- Ne posez pas d'objets tels que ceux indiqués ci-après sur l'imprimante.
 - Colliers et autres objets en métal
 - Verres, vases, pots de fleurs et autres récipients contenant de l'eau ou un liquide

Si ces objets touchent les zones haute tension à l'intérieur de l'imprimante, ils risquent de provoquer un incendie ou des chocs électriques.

Si l'un de ces objets tombe à l'intérieur de l'imprimante ou que du liquide y est renversé, éteignez celle-ci immédiatement (1) et débranchez les câbles d'interface éventuellement connectés (2). Ensuite, débranchez le cordon d'alimentation de la prise secteur (3) et contactez votre distributeur régional Canon agréé.

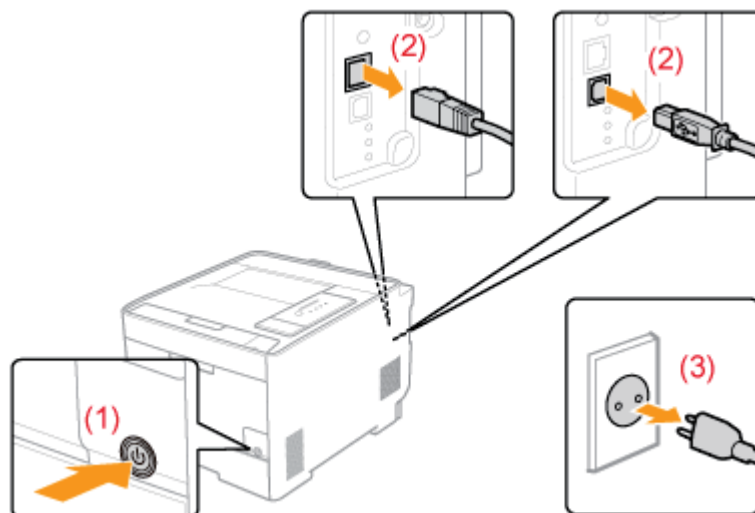

- Lors de l'installation et du retrait des accessoires en option, pensez à éteindre l'imprimante, à débrancher la fiche d'alimentation et à déconnecter de l'imprimante tous les câbles d'interface ainsi que le cordon d'alimentation, sous peine de risquer d'endommager les câbles d'interface ou le cordon d'alimentation et de provoquer des incendies ou des électrocutions.

ATTENTION

- N'installez pas l'imprimante sur une surface instable tel un plateau chancelant ou un plancher incliné, ou encore dans un endroit soumis à de fortes vibrations qui pourraient provoquer la chute ou le renversement de l'imprimante et blesser quelqu'un.
- Les fentes de ventilation servent à faciliter l'aération des éléments à l'intérieur de l'imprimante. Ne posez pas l'imprimante sur une surface souple, telle qu'un lit, un sofa ou une couverture. L'obstruction des fentes de ventilation risque d'entraîner la

surchauffe de l'imprimante et de provoquer des incendies.

- N'installez pas l'imprimante dans les lieux suivants, cela peut provoquer des incendies ou des électrocutions.
 - Lieu humide ou poussiéreux
 - Lieu exposé à la fumée et à la vapeur d'eau, tel qu'à proximité d'une cuisine ou d'un humidificateur
 - Lieu exposé à la pluie ou à la neige
 - Lieu situé près d'un robinet d'eau ou d'un point d'eau
 - Lieu exposé à la lumière directe du soleil
 - Lieu exposé à des températures élevées
 - Lieu à proximité d'une flamme nue
 - Lors de l'installation de l'imprimante, déposez-la lentement afin de ne pas vous coincer les mains entre l'imprimante et le sol, ou entre l'imprimante et un autre appareil, cela peut provoquer des blessures corporelles.
 - Lors du branchement du câble d'interface, veillez à le connecter correctement, conformément aux instructions indiquées dans le manuel électronique. Un câble mal connecté risque de provoquer des dysfonctionnements ou des électrocutions.
 - Déplacez l'imprimante en suivant les instructions du manuel électronique qui indiquent comment la tenir. Vous risquez de vous blesser si vous la laissez tomber faute d'avoir respecté ces instructions.
- ❑ "Déplacement de l'imprimante"
- ❑ "Transport de l'imprimante vers le site d'installation et retrait de l'emballage"



AVERTISSEMENT

- N'abîmez pas ou ne modifiez pas le cordon d'alimentation. Ne posez aucun objet lourd sur le cordon, ne le tirez pas ou ne le pliez pas excessivement, car cela peut provoquer des dommages électriques, des incendies ou des électrocutions.
- Tenez le cordon d'alimentation à l'écart de toute source de chaleur. Sinon, l'isolant risque de fondre, et de provoquer des incendies ou des électrocutions.
- Le cordon d'alimentation ne doit pas être tendu, car cela peut conduire à un mauvais branchement et entraîner une surchauffe, ce qui peut provoquer un incendie.
- Ne marchez pas sur le cordon d'alimentation, ne le fixez pas avec des agrafes et ne placez aucun objet lourd dessus au risque de l'endommager. L'utilisation prolongée d'un cordon d'alimentation endommagé peut entraîner un accident tel qu'un incendie ou une électrocution.
- Ne branchez/débranchez pas le cordon d'alimentation avec les mains mouillées car vous risquez de vous électrocuter.
- Ne branchez pas l'imprimante sur une prise multiple, cela peut provoquer des incendies ou des électrocutions.
- N'enroulez pas le cordon d'alimentation ou ne le retenez pas par un nœud, cela peut provoquer des incendies ou des électrocutions.
- Insérez complètement la fiche du cordon d'alimentation dans la prise secteur. Sinon, cela peut provoquer des incendies ou des électrocutions.
- Ne soumettez pas le connecteur du cordon d'alimentation à une contrainte excessive, sous peine d'endommager le cordon et de débrancher les câbles situés à l'intérieur de l'appareil, ce qui peut entraîner un incendie. Évitez les situations suivantes :
 - Brancher et débrancher le cordon d'alimentation fréquemment.
 - Se prendre les pieds dans le cordon d'alimentation.
 - La formation de coudes au niveau des branchements pouvant exercer une contrainte permanente sur la fiche d'alimentation et le connecteur.
 - Soumettre le cordon d'alimentation à un choc.
- Utilisez uniquement le cordon d'alimentation fourni pour éviter tout risque d'incendie ou d'électrocution.
- En règle générale, n'utilisez pas de rallonges. L'utilisation d'une rallonge peut provoquer un incendie ou une électrocution.



ATTENTION

- N'utilisez pas d'alimentation électrique de tension autre que celle spécifiée ici, cela peut provoquer des incendies ou des électrocutions.
- Tenez toujours le cordon d'alimentation par sa fiche pour le débrancher. Si vous tirez sur le cordon d'alimentation, vous risquez de le dénuder ou de casser l'âme du

fil, ou encore d'endommager le cordon. Cela entraîne des fuites de courant qui risquent de provoquer des incendies ou des électrocutions.

- Laissez un espace suffisant autour du cordon d'alimentation de manière à pouvoir le débrancher facilement. Si vous laissez des objets autour de la prise, vous ne pourrez pas y accéder rapidement en cas d'urgence.



AVERTISSEMENT

- Ne pas démonter ni modifier l'imprimante. Elle comporte des composants à haute tension et à haute température qui risquent de provoquer des incendies ou des électrocutions.
- Toute utilisation incorrecte d'un équipement électrique est dangereuse. Tenez les enfants à l'écart du cordon d'alimentation, des câbles, des mécanismes internes ou des composants électriques de cet appareil.
- Si l'imprimante émet des bruits anormaux, de la fumée ou une odeur anormale, éteignez tout de suite l'imprimante, puis débranchez les câbles d'interface éventuellement connectés. Ensuite, débranchez le cordon d'alimentation de la prise secteur et contactez votre distributeur régional Canon agréé. Si vous continuez à utiliser l'imprimante, cela peut provoquer des incendies ou des électrocutions.
- Ne vaporisez pas de produits inflammables près de l'imprimante. Si de telles substances viennent en contact avec les composants électriques internes de l'imprimante, cela peut provoquer des incendies ou des électrocutions.
- Veillez à toujours éteindre l'interrupteur, et à débrancher la prise secteur et les câbles d'interface avant de déplacer l'imprimante. Sinon, cela peut endommager les câbles ou les cordons, et provoquer des incendies ou des électrocutions.
- Après tout déplacement de l'imprimante, pensez à vérifier que la fiche et le connecteur du cordon d'alimentation sont complètement enfoncés dans leurs prises respectives, sous peine d'encourir des risques de surchauffe et d'incendie.
- Ne laissez pas tomber de trombones, d'agrafes ou autres objets en métal à l'intérieur de l'imprimante. Ne renversez pas d'eau, de liquides ou de substance inflammables (alcool, benzène, diluant de peinture, etc.) dans l'imprimante. Si ces objets touchent les zones haute tension à l'intérieur de l'imprimante, ils risquent de provoquer un incendie ou des chocs électriques. Si l'un de ces objets tombe à l'intérieur de l'imprimante ou que du liquide y est renversé, éteignez celle-ci immédiatement et débranchez les câbles d'interface éventuellement connectés. Ensuite, débranchez le cordon d'alimentation de la prise secteur et contactez votre distributeur régional Canon agréé.
- Si vous branchez ou débranchez un câble USB lorsque le cordon d'alimentation est branché sur une prise secteur, ne touchez pas la partie métallique du connecteur, vous risquez de subir un choc électrique.



ATTENTION

- Ne placez aucun objet lourd sur l'imprimante. L'objet ou l'imprimante peut chuter et provoquer des blessures corporelles.
- Éteignez l'imprimante si elle doit rester longtemps inutilisée, le temps d'un week-end par exemple. Éteignez l'imprimante et débranchez la prise secteur si l'imprimante doit rester longtemps inutilisée (pendant plusieurs jours, par exemple).
- Procédez avec précaution et sans forcer pour ouvrir et fermer les couvercles et installer et retirer les tiroirs. Prenez garde à ne pas vous coincer les doigts.
- Éloignez vos mains ou vos vêtements du rouleau dans la zone de sortie. Même si

l'imprimante n'imprime pas, une soudaine rotation du rouleau peut happer vos mains ou vêtements, provoquant des blessures corporelles.

- La fente de sortie est très chaude pendant l'impression et immédiatement après celle-ci. Ne touchez pas la zone autour de la fente de sortie, vous risquez de vous brûler.

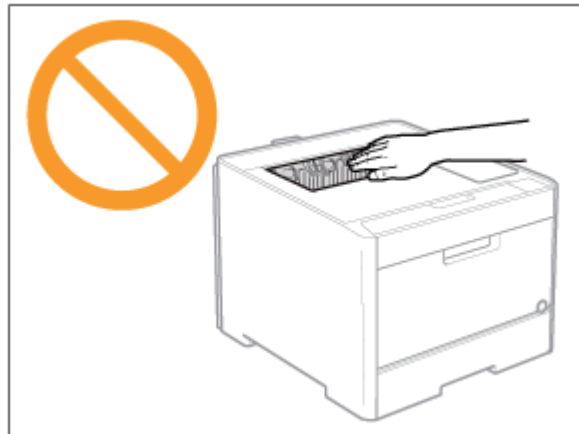

- Le papier imprimé peut être très chaud à sa sortie de l'imprimante. Faites bien attention lorsque vous retirez le papier pour l'aligner, en particulier après une impression en continu. Sinon, vous risquez de vous brûler.
- Le faisceau laser utilisé dans l'imprimante peut être nocif. Le rayonnement laser est complètement isolé dans le scanner laser par un couvercle. Le faisceau laser ne peut s'échapper de l'appareil à aucun moment au cours du fonctionnement normal. Lisez attentivement les remarques qui suivent et suivez les consignes de sécurité.
 - N'ouvrez jamais les capots autrement que de la façon indiquée dans ce manuel.
 - Ne retirez pas l'étiquette de sécurité apposée sur le couvercle du scanner laser.



- Si le faisceau laser vient à s'échapper de l'appareil et que vos yeux s'y trouvent exposés, le rayonnement peut provoquer des lésions oculaires.



AVERTISSEMENT

- Pour nettoyer l'imprimante, éteignez l'imprimante et l'ordinateur, retirez les câbles d'interface puis débranchez la fiche d'alimentation. Sinon, cela peut provoquer des incendies ou des électrocutions.
- Débranchez régulièrement le cordon d'alimentation de la prise secteur, et nettoyez le pourtour des broches métalliques du cordon d'alimentation et la prise elle-même avec un chiffon sec pour retirer la poussière et l'encrassement. Si le cordon d'alimentation est branché pendant longtemps dans un environnement sale, poussiéreux et enfumé, les dépôts de poussière qui s'accumulent encrassent facilement la prise. Cela peut provoquer des courts-circuits ou des incendies.
- Nettoyez l'imprimante avec un chiffon bien essoré humecté avec de l'eau ou un détergent doux dilué avec de l'eau. N'utilisez aucune substance inflammable telle que de l'alcool, du benzène ou du diluant à peinture. Si de telles substances viennent en contact avec les composants électriques internes de l'imprimante, cela peut provoquer des incendies ou des électrocutions.
- Certaines zones à l'intérieur de l'imprimante sont sous haute tension. Lorsque vous retirez un bourrage papier ou que vous inspectez l'intérieur de l'imprimante, faites attention de ne pas laisser votre collier, votre bracelet ou tout autre objet métallique entrer en contact avec l'intérieur de l'imprimante, vous risquez de vous brûler ou de vous électrocuter.
- Ne jetez pas les cartouches d'encre usagées au feu. L'encre qui reste dans les cartouches risque de s'enflammer et de vous brûler, ou encore de provoquer un incendie.
- En cas de renversement accidentel de toner, rassemblez avec précaution les particules de toner ou enlevez-les à l'aide d'un chiffon doux humide de façon à éviter l'inhalation. N'utilisez jamais un aspirateur non équipé d'un dispositif de protection contre les explosions de poussières pour nettoyer le toner renversé. Cela peut entraîner un dysfonctionnement de l'aspirateur ou une explosion de poussières due à une décharge électrostatique.
- Après avoir nettoyé l'imprimante, pensez à vérifier que la fiche et le connecteur du cordon d'alimentation sont complètement enfoncés dans leurs prises respectives. sous peine d'encourir des risques de surchauffe et d'incendie.
- Vérifiez le cordon d'alimentation et la fiche régulièrement. Si vous constatez l'une des situations suivantes pouvant provoquer un incendie, contactez votre distributeur régional Canon agréé ou le service d'assistance téléphonique de Canon.
 - La présence de marques de brûlure sur la fiche d'alimentation.
 - Une des broches de la fiche d'alimentation est déformée ou brisée.
 - L'alimentation électrique est coupée ou rétablie lorsque vous courbez le cordon d'alimentation.
 - La gaine du cordon d'alimentation est endommagée, fissurée ou fendue.
 - Une partie du cordon d'alimentation chauffe.
- S'agissant du cordon d'alimentation, de sa fiche et de son connecteur, vérifiez régulièrement les points suivants. Sinon, cela peut provoquer des incendies ou des

électrocutions.

- Le connecteur est bien enfoncé.
- La fiche d'alimentation est bien enfoncée.
- Le cordon d'alimentation n'est soumis à aucune tension due au poids d'un objet lourd ou à une fixation par des agrafes.
- Le cordon d'alimentation n'est pas enroulé sur lui-même ou entortillé.
- Aucune partie du cordon d'alimentation ne se trouve dans le passage.
- Le cordon d'alimentation ne se trouve pas devant un appareil de chauffage.

ATTENTION

- Ne tentez jamais d'effectuer vous-même l'entretien de cette imprimante, sauf opérations décrites dans ce manuel. Aucun des composants intérieurs de l'imprimante ne peut faire l'objet d'un entretien par l'utilisateur. Ne réglez que les contrôles mentionnés dans les instructions d'utilisation. Tout réglage incorrect peut présenter un danger de blessure corporelle et/ou de dommages matériels exigeant des réparations importantes qui ne seront pas couvertes par la garantie restreinte de votre appareil.
- Pendant son utilisation, l'unité de fixation et la zone avoisinante dans l'imprimante chauffent. Ne touchez pas l'unité de fixation lorsque vous retirez un bouchage papier ou que vous inspectez l'intérieur de l'imprimante, car vous risquez de vous brûler.

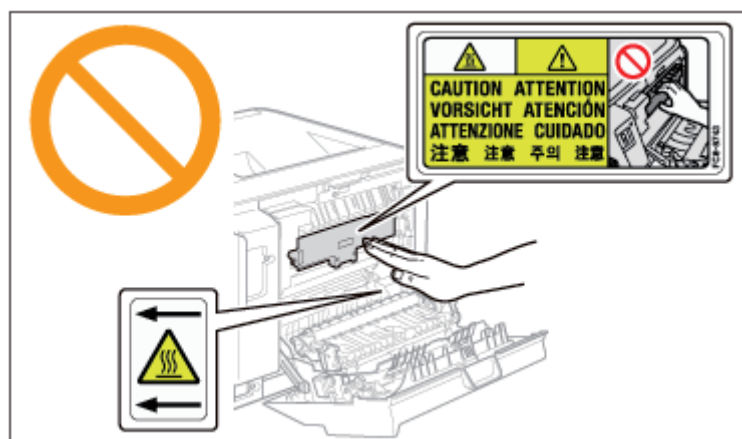

- Évitez les expositions prolongées à la chaleur émise par l'unité de fixation et les pièces voisines lorsque vous retirez un bouchage papier ou que vous inspectez l'intérieur de l'imprimante. Cela peut provoquer des brûlures à basse température, même si vous n'avez pas directement touché l'unité de fixation ou les pièces voisines.
- En cas de bouchage papier, retirez le papier coincé conformément aux instructions du message affiché et en prenant soin de ne laisser aucun morceau de papier à l'intérieur de l'imprimante. Prenez également garde de ne toucher aucune autre pièce que celles indiquées à l'écran, sous peine de risquer de vous brûler ou de vous blesser.
- Lorsque vous retirez un bouchage papier ou que vous remplacez une cartouche

d'encre, faites attention de ne pas tacher vos mains ou vos vêtements avec de l'encre. Si vous vous salissez, lavez immédiatement à l'eau froide. L'eau chaude a pour effet de fixer l'encre dont les taches seront impossibles à enlever.

- Lorsque vous retirez les bourrages papier, faites attention de ne pas renverser d'encre sur le papier. Vous risquez de recevoir des éclaboussures d'encre dans les yeux ou la bouche. Si vous recevez des éclaboussures d'encre dans les yeux ou sur la bouche, lavez immédiatement à l'eau froide et consultez un médecin.
- Lorsque vous chargez du papier ou que vous retirez un bourrage papier, faites attention de ne pas vous couper les mains avec les bords du papier.
- Lorsque vous retirez une cartouche d'encre, retirez-la doucement afin d'éviter les projections d'encre dans les yeux ou la bouche. Si vous recevez des éclaboussures d'encre dans les yeux ou sur la bouche, lavez immédiatement à l'eau froide et consultez un médecin.
- N'essayez pas de démonter la cartouche d'encre. Vous risquez de recevoir des éclaboussures d'encre dans les yeux ou la bouche. Si vous recevez des éclaboussures d'encre dans les yeux ou sur la bouche, lavez immédiatement à l'eau froide et consultez un médecin.
- Si de l'encre fuit de la cartouche d'encre, faites attention de ne pas l'inhaler et prenez soin d'éviter tout contact direct avec votre peau. Si l'encre vient en contact avec votre peau, lavez la zone affectée avec du savon. Si vous sentez une irritation au niveau de la zone affectée ou une gêne après avoir inhalé de l'encre, consultez immédiatement un médecin.



AVERTISSEMENT

- Ne jetez pas les cartouches d'encre usagées au feu. L'encre risque de s'enflammer et de vous brûler, ou encore de provoquer un incendie.
- Ne stockez pas les cartouches d'encre ou le papier dans un endroit exposé directement à une flamme. L'encre ou le papier risque de s'enflammer et de vous brûler, ou encore de provoquer un incendie.
- Pour la mettre au rebut, mettez la cartouche d'encre dans un sachet pour éviter tout risque de déversement d'encre, puis jetez-la en respectant les réglementations locales en vigueur.
- En cas de renversement accidentel de toner, rassembler avec précaution les particules de toner ou les enlever à l'aide d'un chiffon doux humide de façon à éviter l'inhalation. Ne jamais utiliser un aspirateur non équipé d'un dispositif de protection contre les explosions de poussières pour nettoyer le toner renversé. Cela peut entraîner un dysfonctionnement de l'aspirateur ou une explosion de poussières due à une décharge électrostatique..



ATTENTION

- Conservez les cartouches d'encre et autres consommables hors de la portée des jeunes enfants. En cas d'ingestion de l'encre ou de tout autre article, consultez immédiatement un médecin.
- N'essayez pas de démonter la cartouche d'encre. Vous risquez de recevoir des éclaboussures d'encre dans les yeux ou la bouche. Si vous recevez des éclaboussures d'encre dans les yeux ou sur la bouche, lavez immédiatement à l'eau froide et consultez un médecin.
- Si de l'encre fuit de la cartouche d'encre, faites attention de ne pas l'inhaler et prenez soin d'éviter tout contact direct avec votre peau. Si l'encre vient en contact avec votre peau, lavez la zone affectée avec du savon. Si vous sentez une irritation au niveau de la zone affectée ou une gêne après avoir inhalé de l'encre, consultez immédiatement un médecin.
- Si vous retirez la bande isolante trop violemment ou si vous vous arrêtez à mi-chemin, le toner risque de se répandre. Si du toner pénètre dans vos yeux ou dans votre bouche, lavez-les immédiatement à l'eau froide et consultez un médecin sans attendre.

[B] Publication judiciaire

Cette section décrit les réglementations applicables à l'utilisation et à la mise au rebut de l'imprimante, la classification de l'imprimante conformément aux normes du programme international ENERGY STAR, les mentions légales ainsi que les marques commerciales utilisées dans ce manuel électronique. Avant d'utiliser l'imprimante, veuillez lire attentivement ces informations.

Publication judiciaire

Publication judiciaire

- [Publication judiciaire](#)

Limitations d'utilisation de votre produit et des images

- [Limitations d'utilisation de votre produit et des images](#)

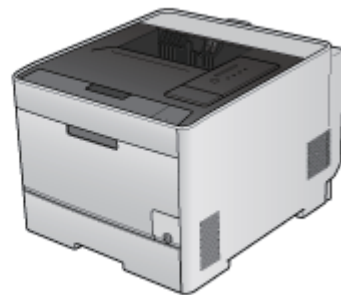

[B-01] Publication judiciaire

- [Nom du produit](#)
- [Exigences CEM de la directive européenne](#)
- [Sécurité relative au laser](#)
- [Programme d'équipement bureautique international ENERGY STAR](#)
- [Directive DEEE](#)
- [Marques de commerce](#)
- [Copyright](#)
- [Renonciation](#)

Nom du produit

La législation en matière de sécurité exige l'enregistrement du nom du produit.

Dans certains pays où le produit est vendu, son nom peut être enregistré comme indiqué ci-dessous entre parenthèses.

LBP7210Cdn (F159800)

Exigences CEM de la directive européenne

Cet équipement est conforme aux principales exigences CEM de la directive européenne. Ce produit est conforme aux spécifications CEM de la directive européenne pour une alimentation secteur nominale de 230 V, 50 Hz, avec une tension nominale de 220 V – 240 V, 50/60 Hz. L'utilisation de câble blindé est nécessaire pour satisfaire aux exigences techniques CEM de la directive européenne.

Sécurité relative au laser

Ce produit est certifié comme produit laser de classe 1 sous IEC60825-1:2007 et EN60825-1:2007. Ceci signifie que le produit n'engendre aucun rayonnement laser dangereux.

Le faisceau laser ne peut s'échapper de la machine à aucun stade d'utilisation de celle-ci, du fait que le rayonnement émis à l'intérieur du produit est complètement isolé par les logements de protection et les couvercles externes. N'enlevez jamais les logements de protection ou les couvercles externes, sauf si les manuels du produit vous le demandent expressément.

L'étiquette illustrée ci-après est fixée sur l'unité de scanner laser à l'intérieur de la machine.



CLASS 1 LASER PRODUCT
LASER KLASSE 1
APPAREIL À LASER DE CLASSE 1
APPARECCHIO LASER DI CLASSE 1
PRODUCTO LÁSER DE CLASE 1
APARELHO A LASER DE CLASSE 1
LUOKAN 1 LASER-TUOTE
LASERPRODUKT KLASSE 1

 **ATTENTION**

Vous risquez de vous exposer à des rayonnements dangereux si vous utilisez des commandes ou des paramètres, ou si vous observez des procédures autres que ce qu'indique ce manuel.

Programme d'équipement bureautique international ENERGY STAR



En tant que partenaire du programme ENERGY STAR®, Canon Inc. a jugé ce produit conforme au programme ENERGY STAR de réduction de la consommation d'énergie.

Le programme international d'équipement bureautique ENERGY STAR encourage l'économie d'énergie à travers le monde sur les ordinateurs et autres équipements de bureau.

Il soutient la mise au point et la diffusion de produits dont les fonctions permettent de réduire la consommation d'énergie de manière significative. Ce programme est ouvert à tous les industriels, qui peuvent y adhérer de leur propre gré.

Il s'applique aux équipements de bureau tels que les ordinateurs, les écrans, les imprimantes, les télécopieurs et les photocopieurs. Les normes et logos attribués sont identiques dans tous les pays participants.

Directive DEEE



Union européenne (et EEE) uniquement.

Ce symbole indique que, conformément à la directive DEEE (2002/96/CE) et à la réglementation de votre pays, ce produit ne doit pas être jeté avec les ordures ménagères. Vous devez le déposer dans un lieu de ramassage prévu à cet effet, par exemple, un site de collecte officiel des équipements électriques et électroniques (EEE) en vue de leur recyclage ou un point d'échange de produits autorisé qui est accessible lorsque vous faites l'acquisition d'un nouveau produit du même type que l'ancien. Toute déviation par rapport à ces recommandations d'élimination de ce type de déchet peut avoir des effets négatifs sur l'environnement et la santé publique car ces produits EEE contiennent généralement des substances qui peuvent être dangereuses. Parallèlement, votre entière coopération à la bonne mise au rebut de ce produit favorisera une meilleure utilisation des ressources naturelles. Pour obtenir plus d'informations sur les points de collecte des équipements à recycler, contactez votre mairie, le service de collecte des déchets, le plan DEEE approuvé ou le service d'enlèvement des ordures ménagères. Pour plus d'informations sur le dépôt et le recyclage des produits DEEE, consultez le site www.canon-europe.com/environment.

(EEE : Norvège, Islande et Liechtenstein)

Marques de commerce

- Canon, le logo Canon, LBP, NetSpot et PageComposer sont des marques commerciales de Canon Inc.
- Adobe, Adobe Acrobat, et Adobe Reader sont des marques commerciales de Adobe Systems Incorporated.
- Microsoft, Windows, Windows Vista, Windows Server et Internet Explorer sont des marques commerciales ou déposées de Microsoft Corporation aux États-Unis et/ou dans d'autres pays.
- Ethernet est une marque de commerce de Xerox Corporation.
- Les autres marques et noms de compagnies sont des marques commerciales de leurs propriétaires respectifs.

Copyright

- Copyright 2012 by Canon Inc. All rights reserved.
- Aucune partie de cette publication ne pourra être reproduite ou transmise sous quelque forme ou moyen que ce soit, électronique ou mécanique, y compris les photocopies et les enregistrements,

ou par système d'archivage ou d'extraction des données sans l'autorisation écrite préalable de Canon Inc.

Renonciation

- Les renseignements figurant dans ce document sont sujets à modification sans préavis.
- CANON INC. NE FOURNIT AUCUNE GARANTIE DE QUELQUE SORTE QUE CE SOIT CONCERNANT CE MATERIEL, AUSSI BIEN EXPLICITE QU'IMPLICITE, AUTRE QUE CELLE QUI EST PRECISEE ICI, Y COMPRIS MAIS SANS S'Y LIMITER, LES GARANTIES DE COMMERCIALITE, DE VALEUR MARCHANDE ET D'ADEQUATION A UN USAGE PARTICULIER, OU LES GARANTIES CONTRE LES CONTREFACONS DE BREVET. CANON INC. NE SERA PAS RESPONSABLE DES DOMMAGES DIRECTS, ACCESSOIRES OU INDIRECTS DE QUELQUE NATURE QUE CE SOIT? OU DES PERTES OU DEPENSES QUI DECOULENT DE L'UTILISATION DE CE MATERIEL.

[B-02] Limitations d'utilisation de votre produit et des images

L'utilisation de l'imprimante pour scanner, imprimer ou reproduire d'une manière ou d'une autre certains documents, et l'utilisation des images ainsi scannées, imprimées ou reproduites par votre imprimante peut être interdite par la loi, et résulter en un délit de responsabilité pénale et/ou civile. Nous donnons ci-après une liste non exhaustive de tels documents. Elle est donnée uniquement à titre indicatif. Si vous n'êtes pas certain de pouvoir utiliser votre imprimante pour scanner, imprimer ou reproduire d'une manière ou d'une autre un document particulier et/ou de pouvoir utiliser les images scannées, imprimées ou reproduites, vous devez demander l'avis préalable d'un conseiller juridique.

- Billets de banque
- Chèques de voyage
- Mandats
- Coupons alimentaires
- Certificats de dépôt
- Passeports
- Timbres poste (oblitérés ou non oblitérés)
- Papiers d'immigration
- Badges d'identification ou insignes
- Timbres fiscaux (oblitérés ou non oblitérés)
- Papiers de service militaire ou ordre d'incorporation
- Obligations ou autres certificats d'endettement
- Chèques ou ordres issus par les agences gouvernementales
- Certificats d'actions
- Permis de conduire et certificat de titre d'un véhicule
- OEuvre protégée par les droits d'auteur/OEuvres d'art sans l'autorisation du détenteur des droits d'auteur

Utilisation du manuel électronique

Comment se servir du manuel électronique ▶

Installation du manuel électronique ▶

Affichage du manuel électronique ▶

Recherche d'informations ▶

Désinstallation du manuel électronique ▶

- [Les symboles utilisés dans le manuel électronique](#)
- [Les touches et les boutons utilisés dans le manuel électronique](#)
- [Les affichages utilisés dans le manuel électronique](#)
- [Illustrations utilisées dans ce manuel](#)
- [Les abréviations utilisées dans le manuel électronique](#)

Les symboles utilisés dans le manuel électronique

Vous trouverez ci-après les descriptions des avertissements et des mises en garde utilisés dans le présent manuel électronique expliquant les restrictions, les précautions et les instructions concernant la manipulation de l'appareil à respecter pour votre sécurité.



AVERTISSEMENT

Avertissement concernant les opérations susceptibles de représenter un danger de mort ou de provoquer des blessures si les instructions ne sont pas respectées.
Ces recommandations sont à respecter rigoureusement.



ATTENTION

Point important concernant les opérations susceptibles de provoquer des blessures si les instructions ne sont pas respectées.
Ces recommandations sont à respecter rigoureusement.



IMPORTANT

Point important concernant le fonctionnement.
A lire attentivement pour bien utiliser la machine et éviter de l'endommager ou de causer des dommages matériels.



REMARQUE

Informations complémentaires concernant le fonctionnement ou les procédures.
Il est conseillé de lire ces informations.

INFORMATIONS

Fournit un supplément d'informations utiles à propos d'une opération.
Il est recommandé de lire ces informations.

Les touches et les boutons utilisés dans le manuel électronique

Vous trouverez ci-après des exemples de touches du panneau de commande et de boutons affichés à l'écran, tels qu'ils apparaissent dans le manuel électronique.

Touches du panneau de commande

<Icône de touche> + (nom de touche)

Exemple : appuyez sur la  touche (Annuler les travaux).

Boutons et éléments provenant de l'écran d'ordinateur

[Noms des boutons et autres éléments]

Exemple : Cliquez sur [OK].
Sélectionnez [Alimentation papier].

Les affichages utilisés dans le manuel électronique

La plupart des opérations décrites dans le manuel électronique sont illustrées à l'aide de captures d'écran réalisées sous **Windows XP Professionnel**. Les écrans affichés sur votre appareil peuvent donc être différents de ceux illustrés dans le manuel électronique si vous utilisez un autre environnement.

Les éléments que vous devez sélectionner ou les boutons sur lesquels vous devez cliquer sont entourés d'un cadre rouge ().

Lorsqu'un écran permet de cliquer sur plusieurs options ou boutons, tous ces éléments sont marqués dans la capture d'écran. Sélectionnez le bouton qui répond à vos besoins.

REMARQUE

Exemple de capture d'écran

7. Cliquez sur [Suivant].



Cliquez sur ce bouton pour lancer l'opération.

Illustrations utilisées dans ce manuel

Bien que le cordon d'alimentation utilisé dans ce manuel soit identique à celui illustré dans la figure suivante, sa forme peut différer d'un pays ou d'une région à l'autre.

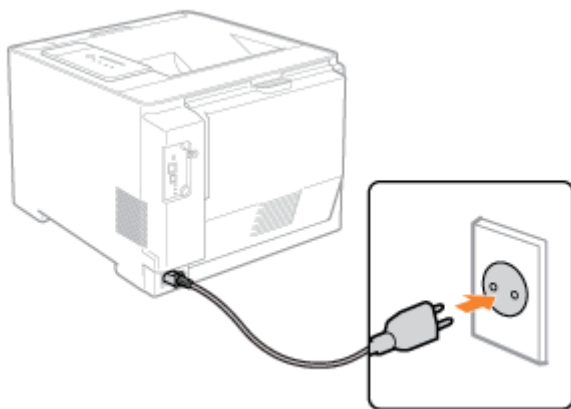

Les abréviations utilisées dans le manuel électronique

Abréviations des systèmes d'exploitation

Dans le manuel électronique, les systèmes d'exploitation sont abrégés comme indiqué ci-après.

- Système d'exploitation Microsoft Windows XP : **Windows XP**
- Système d'exploitation Microsoft Windows Server 2003 : **Windows Server 2003**
- Système d'exploitation Microsoft Windows Vista : **Windows Vista**
- Système d'exploitation Microsoft Windows Server 2008 : **Windows Server 2008**
- Système d'exploitation Microsoft Windows 7 : **Windows 7**
- Système d'exploitation Microsoft Windows : **Windows**

[C-03] Utilisation du manuel électronique

Installez sur votre ordinateur le manuel électronique figurant sur le CD-ROM fourni en procédant comme suit.

IMPORTANT

Si vous ne disposez pas de suffisamment d'espace disque dur pour installer le pilote d'imprimante

Un message indiquant que l'espace disque disponible est insuffisant s'affiche pendant l'installation. Annulez l'installation, libérez de l'espace sur votre disque dur, puis réinstallez le logiciel.

1. **Allumez l'ordinateur, puis démarrez Windows.**

2. **Connectez-vous en tant qu'utilisateur avec privilèges d'administrateur.**

IMPORTANT

Si vous n'êtes pas certain de disposer de privilèges d'administrateur

Contactez l'administrateur système.

3. **Insérez le CD-ROM fourni, intitulé "User Software", dans le lecteur de votre ordinateur.**
Si le CD-ROM se trouve déjà dans le lecteur, éjectez-le et réinsérez-le dans le lecteur.

→ L'écran Configuration du CD-ROM apparaît.

† En fonction de votre environnement, l'installation à partir du CD-ROM peut être assez longue.

REMARQUE

Si Configuration du CD-ROM ne s'affiche pas

Affichez cet écran en procédant comme suit.

(Dans ce manuel, le nom du lecteur de CD-ROM est toujours "D:". Le vôtre peut avoir un nom différent, selon l'ordinateur utilisé.)

- **Windows Server 2003**
 1. Dans le menu [Démarrer], sélectionnez [Exécuter].
 2. Saisissez "D:\French\MInst.exe", puis cliquez sur [OK].
- **Windows Vista et Server 2008**
 1. Entrez "D:\French\MInst.exe" dans [Rechercher], dans le menu [Démarrer].

2. Appuyez sur la touche [ENTREE] du clavier.

Si la boîte de dialogue [Exécution automatique] s'affiche (Windows Vista et Server 2008)
Cliquez sur [Exécuter AUTORUN.EXE].

Si la boîte de dialogue [Contrôle de compte d'utilisateur] apparaît (Windows Vista et Server 2008)
Cliquez sur [Continuer].

4. Cliquez sur [Installation personnalisée].

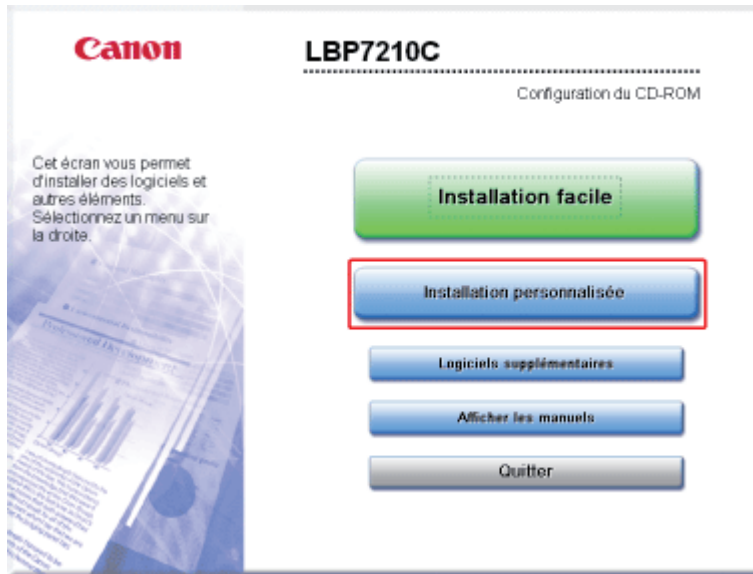

5. Procédez comme indiqué ci-après.

- (1) Décochez la case [Pilote d'imprimante].
- (2) Cliquez sur [Installer].

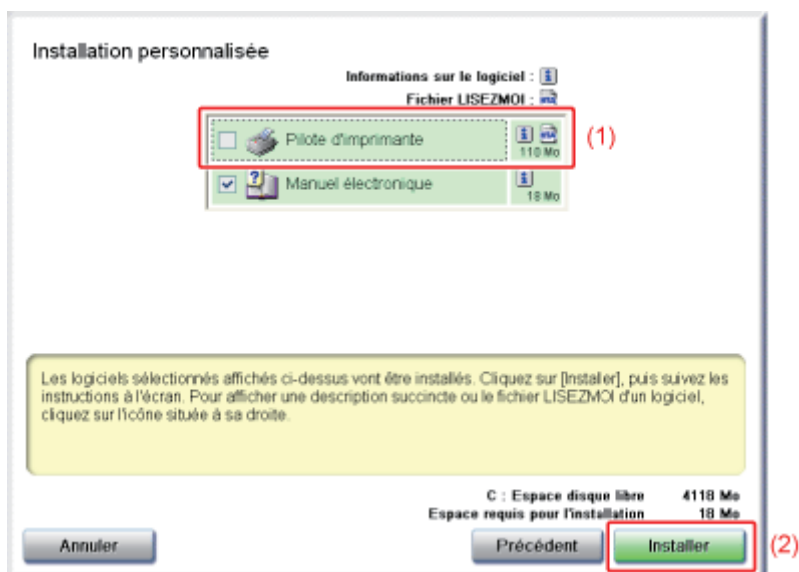

6. Lisez le contenu du contrat de licence, puis cliquez sur [Oui].

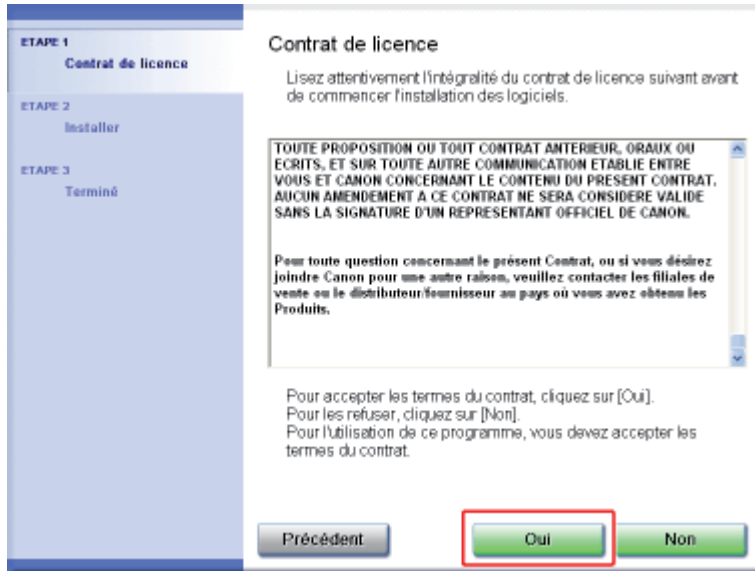

→ L'installation démarre.

Attendez jusqu'à ce que l'écran suivant disparaisse.

† En fonction de votre environnement, l'installation peut prendre un certain temps.

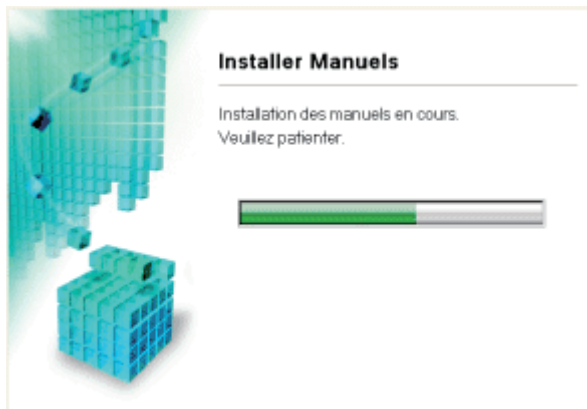

7. Consultez les résultats de l'installation, puis cliquez sur [Suivant].

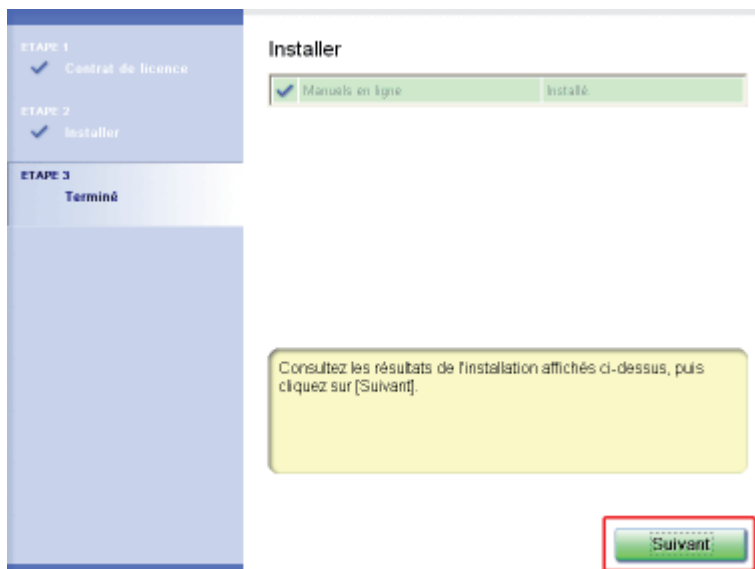

8. Redémarrez votre ordinateur.

(1) Cochez la case [Redémarrer l'ordinateur maintenant (recommandé)].

(2) Cliquez sur [Redémarrer].



REMARQUE

Retrait du CD-ROM

Lorsque l'installation est terminée, vous pouvez retirer le CD-ROM du lecteur.

Lorsque vous consultez le manuel électronique

❖ "[Affichage du manuel électronique](#)"

❖ "[Recherche d'informations](#)"

Après l'installation

Les icônes de raccourci et dossiers suivants sont ajoutés aux emplacements indiqués.

- Bureau

[Manuel électronique LBP7210C]



- [Tous les programmes] dans le menu [Démarrer]

[Canon LBP7210C] - [Manuel électronique LBP7210C]

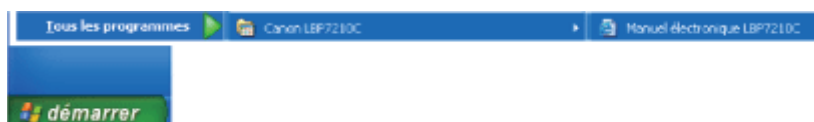

[C-04] Affichage du manuel électronique

Consultez le manuel électronique pour rechercher des informations sur le fonctionnement de l'imprimante et vous familiariser avec les fonctionnalités plus détaillées.

Vous pouvez afficher le manuel électronique de l'une des manières suivantes.

- [Affichage du manuel électronique installé sur un ordinateur](#)
- [Affichage du manuel électronique installé sur le CD-ROM](#)

Affichage du manuel électronique installé sur un ordinateur

1. Double-cliquez sur l'icône du manuel électronique sur le bureau.



REMARQUE

Affichage du manuel électronique depuis le menu [Démarrer]

- **Windows XP, Server 2003, Vista et Server 2008**
Dans le menu [Démarrer], sélectionnez [Tous les programmes] → [Canon LBP7210C] → [Manuel électronique LBP7210C].

Installation du manuel électronique

 ["Installation du manuel électronique"](#)

Affichage du manuel électronique installé sur le CD-ROM

1. Insérez le CD-ROM fourni, intitulé "User Software", dans le lecteur de votre ordinateur.
Si le CD-ROM se trouve déjà dans le lecteur, éjectez-le et réinsérez-le dans le lecteur.

→ L'écran Configuration du CD-ROM apparaît.

† En fonction de votre environnement, l'installation à partir du CD-ROM peut être assez longue.

REMARQUE

Si Configuration du CD-ROM ne s'affiche pas

Affichez cet écran en procédant comme suit.

(Dans ce manuel, le nom du lecteur de CD-ROM est toujours "D:". Le vôtre peut avoir un nom différent, selon l'ordinateur utilisé.)

- **Windows XP et Server 2003**

1. Dans le menu [Démarrer], sélectionnez [Exécuter].
2. Saisissez "D:\French\MInst.exe", puis cliquez sur [OK].

- **Windows Vista et Server 2008**

1. Entrez "D:\French\MInst.exe" dans [Rechercher], dans le menu [Démarrer].
2. Appuyez sur la touche [ENTREE] du clavier.

Si la boîte de dialogue [Exécution automatique] s'affiche (Windows Vista et Server 2008)
Cliquez sur [Exécuter AUTORUN.EXE].

Si la boîte de dialogue [Contrôle de compte d'utilisateur] apparaît (Windows Vista et Server 2008)
Cliquez sur [Continuer].

2. Cliquez sur [Afficher les manuels].

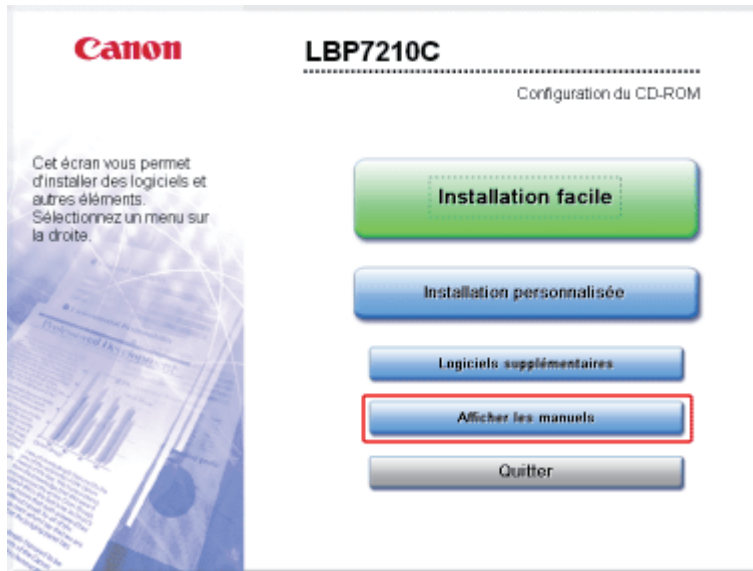

3. Cliquez sur [].

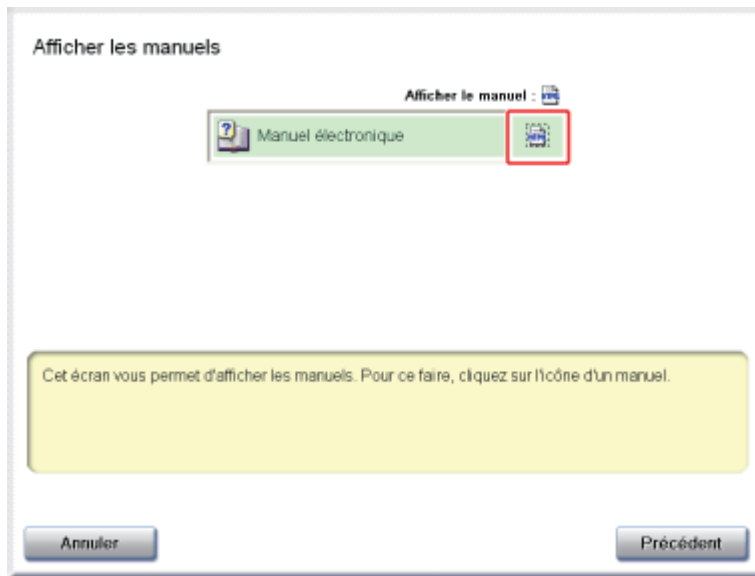

→ Le manuel électronique s'affiche.

[C-05] Recherche d'informations

Vous pouvez rechercher les informations dont vous avez besoin en cliquant sur les boutons ou en entrant des mots-clés sur la page d'accueil.



(1) Sommaire

Vous pouvez rechercher une rubrique à partir du sommaire, qui réunit tous les éléments disponibles.

(Exemple)

Pour rechercher la procédure d'installation du pilote d'imprimante

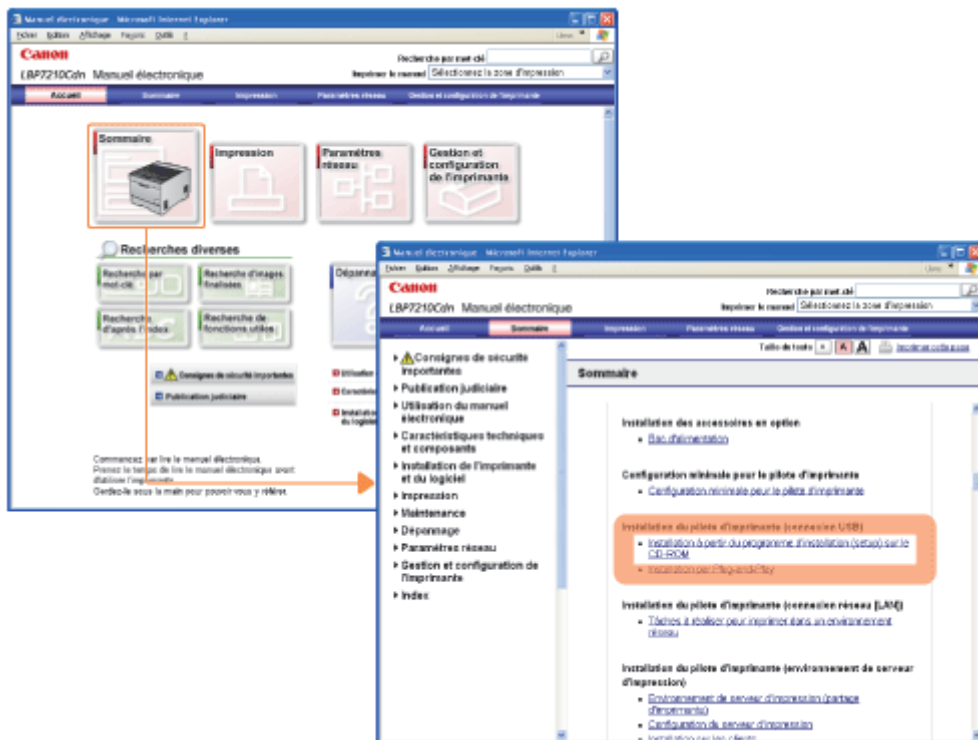

(2) Impression, Paramètres réseau, Gestion et configuration de l'imprimante

Vous pouvez rechercher une rubrique à partir de la liste des opérations qu'il est possible d'effectuer.

(Exemple)

Pour rechercher une procédure d'impression de base

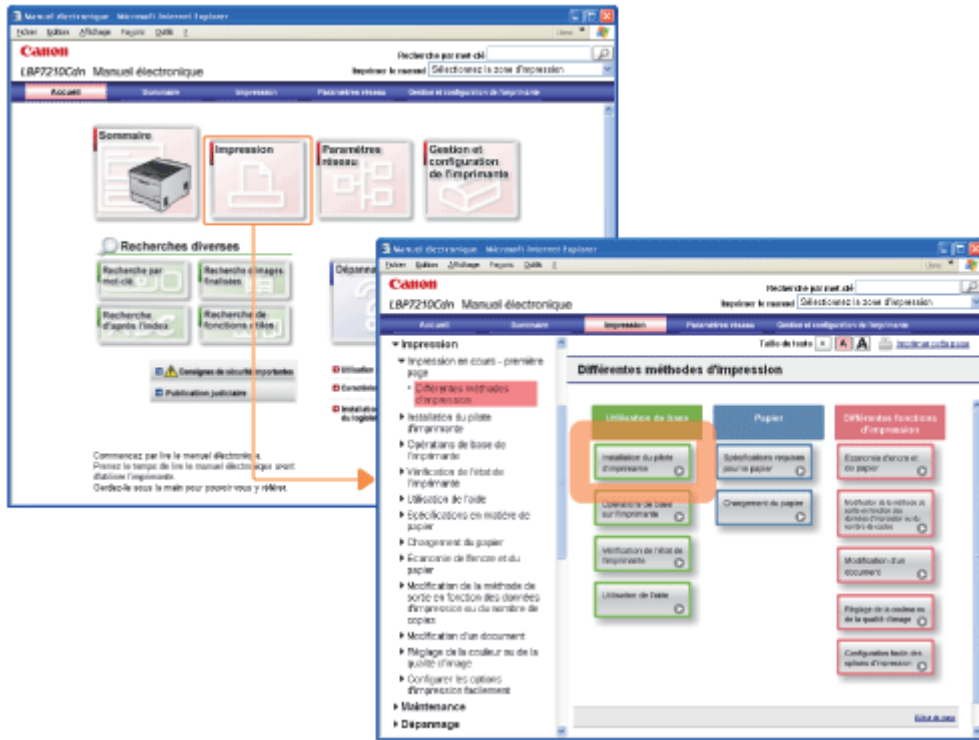

(3) Maintenance

Vous pouvez rechercher une rubrique à partir de la liste des opérations de maintenance de l'imprimante.

(Exemple)

Pour rechercher la procédure de changement des cartouches d'encre

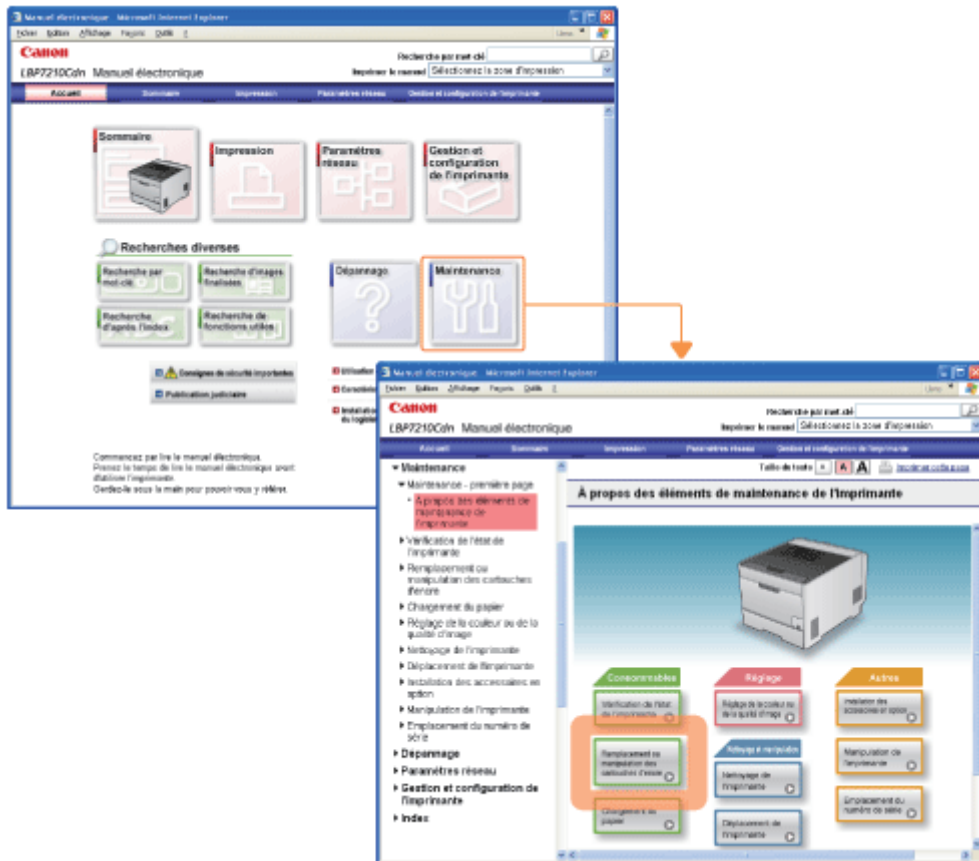

(4) Dépannage

Vous pouvez rechercher des instructions de dépannage.

(Exemple)

Pour rechercher la procédure de suppression d'un bouchage papier

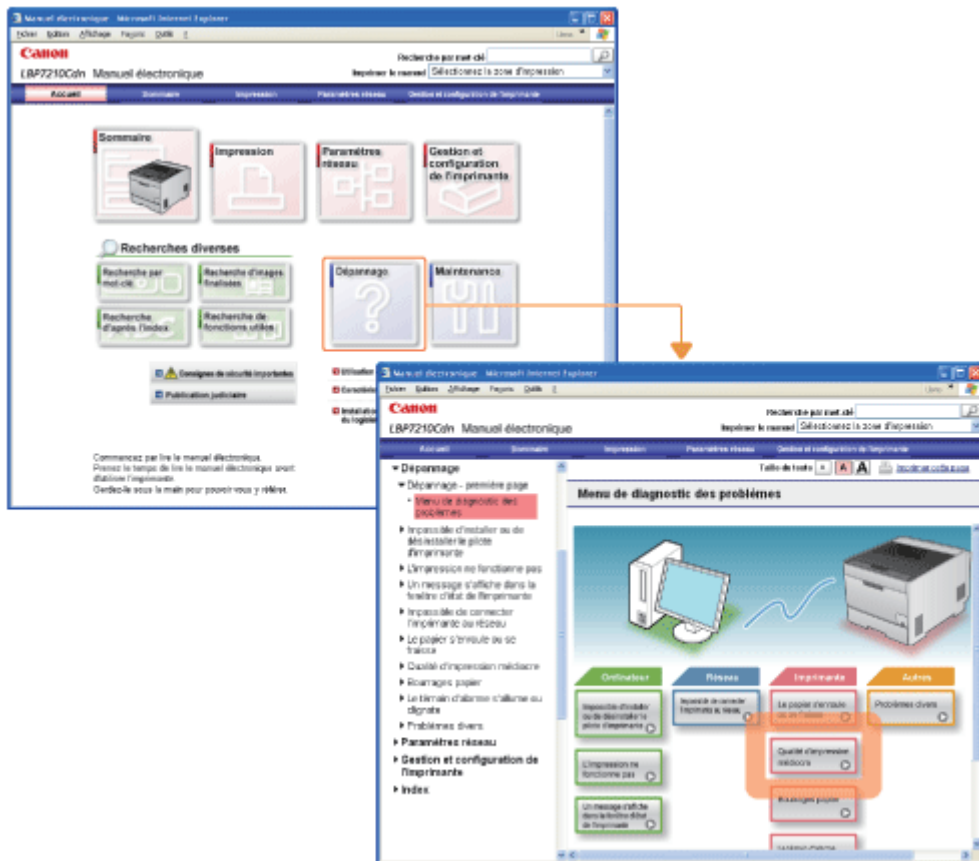

(5) Informations de base

Pour rechercher des informations de base sur l'imprimante, etc.

(Exemple)

Pour rechercher les caractéristiques de l'imprimante

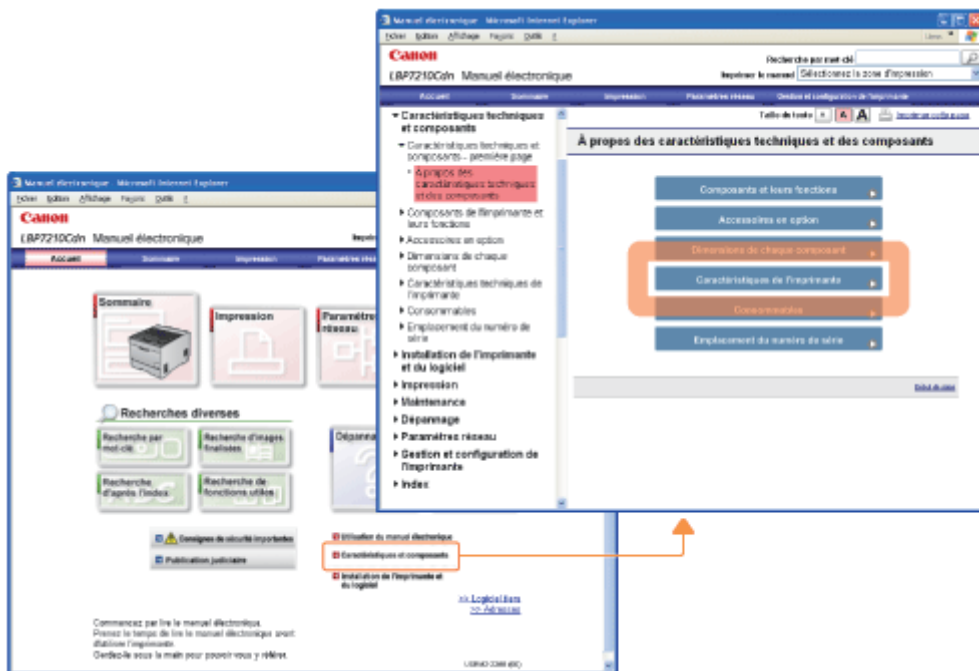

(6) Recherche de fonctions utiles

Vous pouvez rechercher une rubrique à partir de la liste des fonctions utiles.

(Exemple)

Pour rechercher la procédure d'impression de plusieurs pages sur une seule feuille

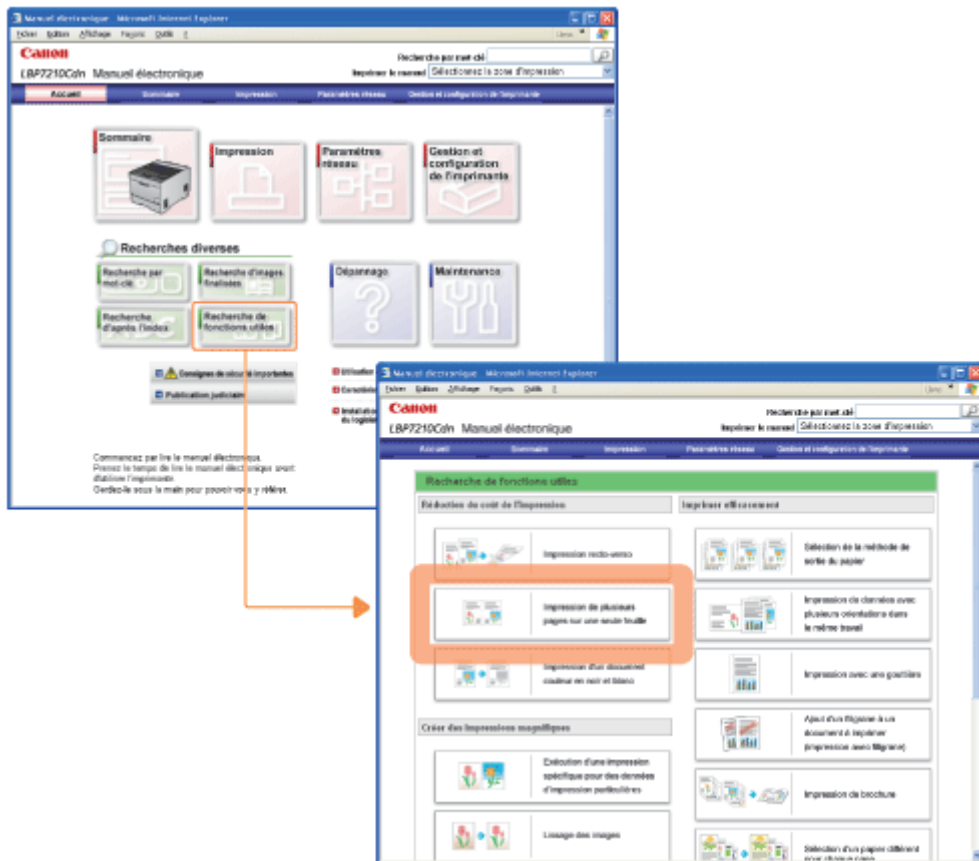

(7) Recherche d'après l'index

Vous pouvez rechercher des termes liés à l'imprimante.

(Exemple)

Pour rechercher la procédure de chargement des enveloppes

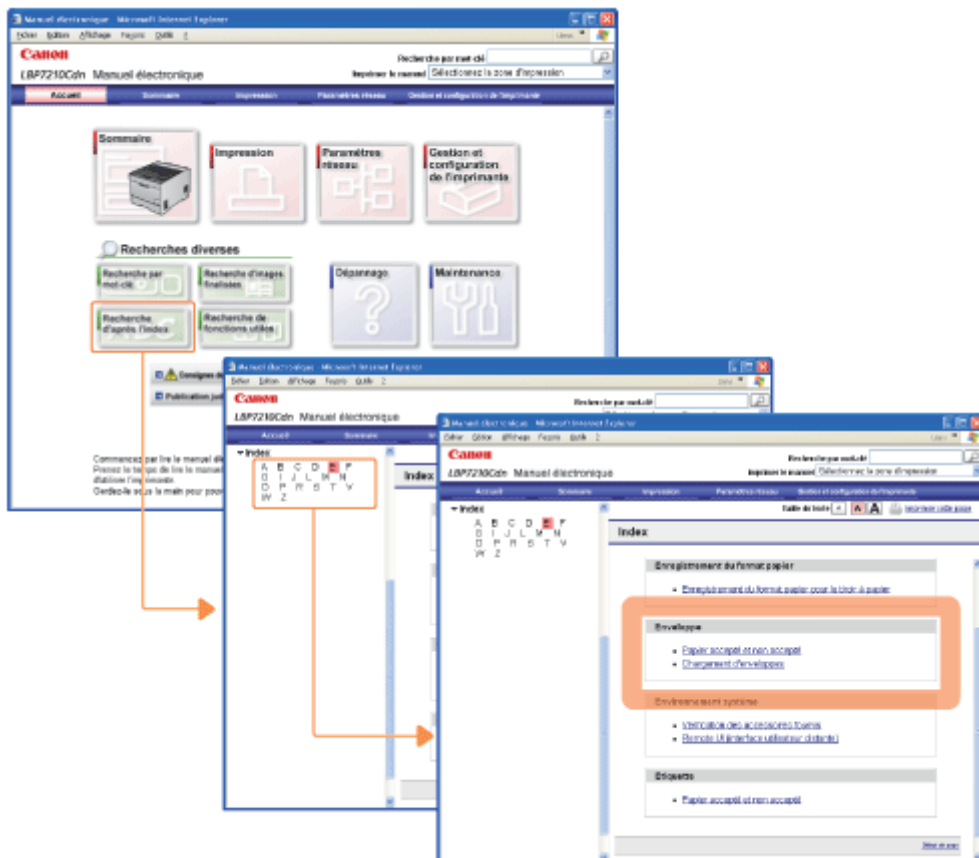

(8) Recherche par mot-clé

Vous pouvez rechercher des rubriques en saisissant des mots-clés.

(Exemple)

Pour rechercher la procédure d'ajout d'un filigrane à un document à imprimer (impression avec filigrane)

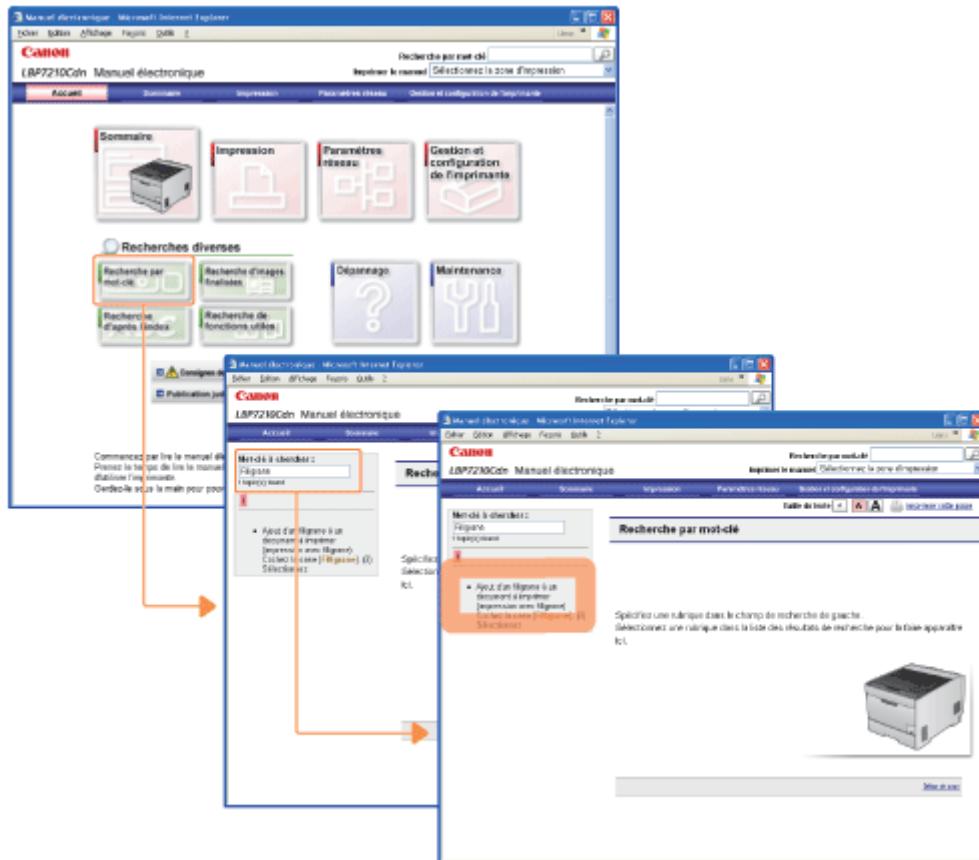

(9) Recherche d'images finalisées

Vous pouvez rechercher une rubrique à partir de la liste des images de sortie imprimée finalisées.

(Exemple)

Pour rechercher la procédure d'agrandissement ou de réduction des pages à imprimer

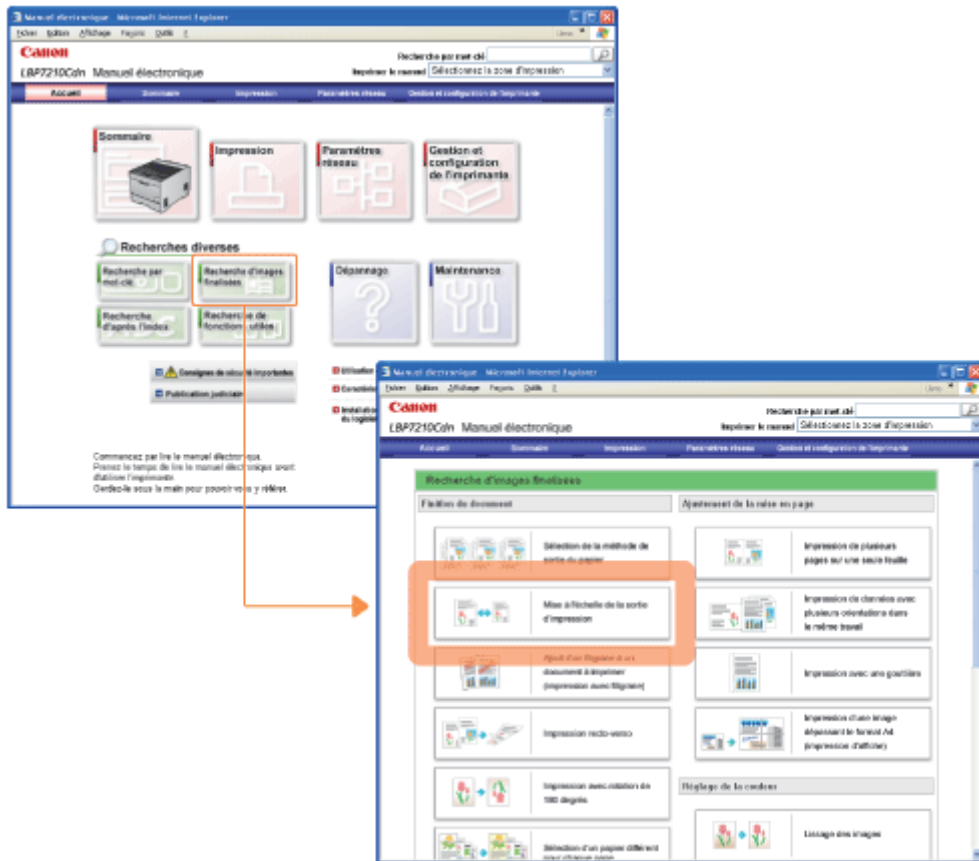

(10) Imprimer le manuel

Vous pouvez imprimer le manuel électronique.

- Pour imprimer toutes les pages du manuel électronique
Sélectionnez [Tous les chapitres].

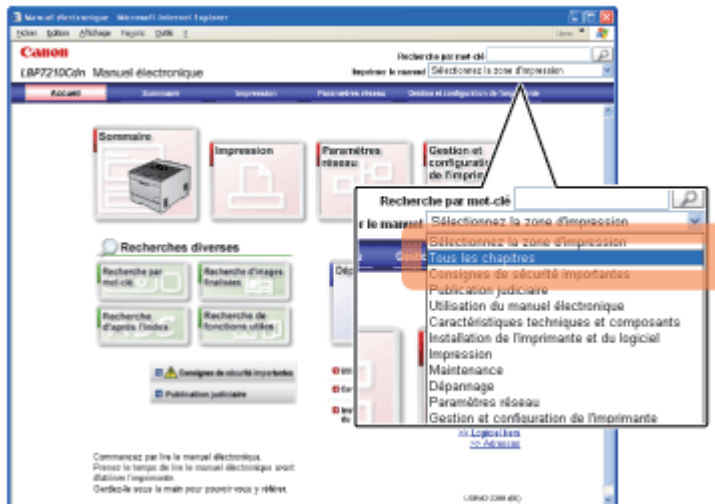

- Pour imprimer toutes les pages d'une catégorie particulière du manuel électronique
Sélectionnez la catégorie voulue.

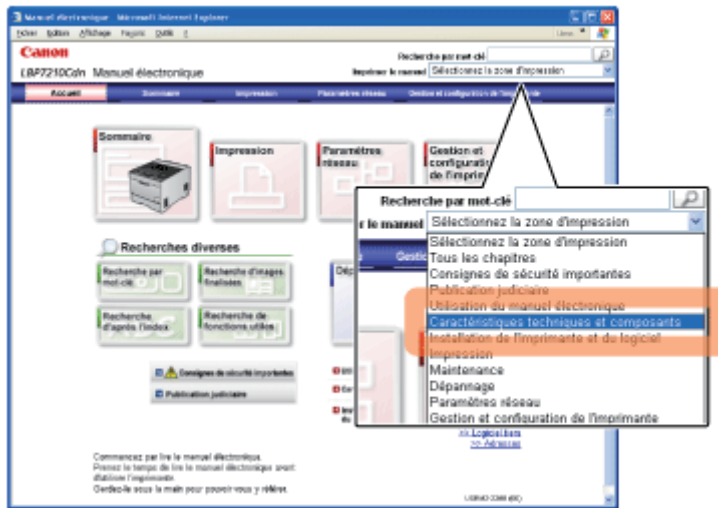

REMARQUE

Pour imprimer seulement certaines pages

Affichez la page à imprimer, puis cliquez sur [Imprimer cette page].

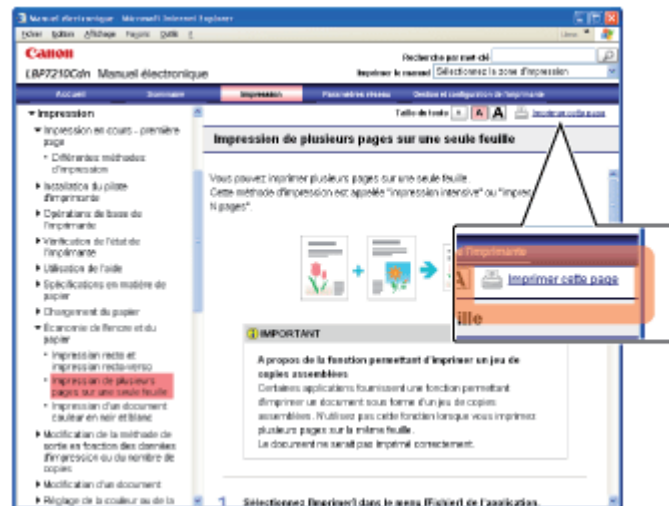

[C-06] Désinstallation du manuel électronique

Le processus de suppression du manuel électronique en vue de restaurer l'état qu'avait l'ordinateur avant l'installation du manuel est appelé "désinstallation". Pour désinstaller le manuel électronique, procédez comme suit.

IMPORTANT

Désinstallation par un utilisateur avec privilèges d'administrateur

Les utilisateurs qui n'ont pas de privilèges d'administrateur ne peuvent pas effectuer la désinstallation. Pour la désinstallation, veillez à vous connecter en tant qu'utilisateur avec privilèges d'administrateur.

† Contactez l'administrateur système si vous ne savez pas si vous disposez des privilèges d'administrateur.

1. Insérez le CD-ROM fourni, intitulé "User Software", dans le lecteur de votre ordinateur.

Si le CD-ROM se trouve déjà dans le lecteur, éjectez-le et réinsérez-le dans le lecteur.

→ L'écran Configuration du CD-ROM apparaît.

† En fonction de votre environnement, l'installation à partir du CD-ROM peut être assez longue.

REMARQUE

Si Configuration du CD-ROM ne s'affiche pas

Affichez cet écran en procédant comme suit.

(Dans ce manuel, le nom du lecteur de CD-ROM est toujours "D:". Le vôtre peut avoir un nom différent, selon l'ordinateur utilisé.)

- **Windows Server 2003**

1. Dans le menu [Démarrer], sélectionnez [Exécuter].
2. Saisissez "D:\French\MInst.exe", puis cliquez sur [OK].

- **Windows Vista et Server 2008**

1. Entrez "D:\French\MInst.exe" dans [Rechercher], dans le menu [Démarrer].
2. Appuyez sur la touche [ENTREE] du clavier.

Si la boîte de dialogue [Exécution automatique] s'affiche (Windows Vista et Server 2008)

Cliquez sur [Exécuter AUTORUN.EXE].

Si la boîte de dialogue [Contrôle de compte d'utilisateur] apparaît (Windows Vista et Server 2008)

Cliquez sur [Continuer].

2. Cliquez sur [Logiciels supplémentaires].

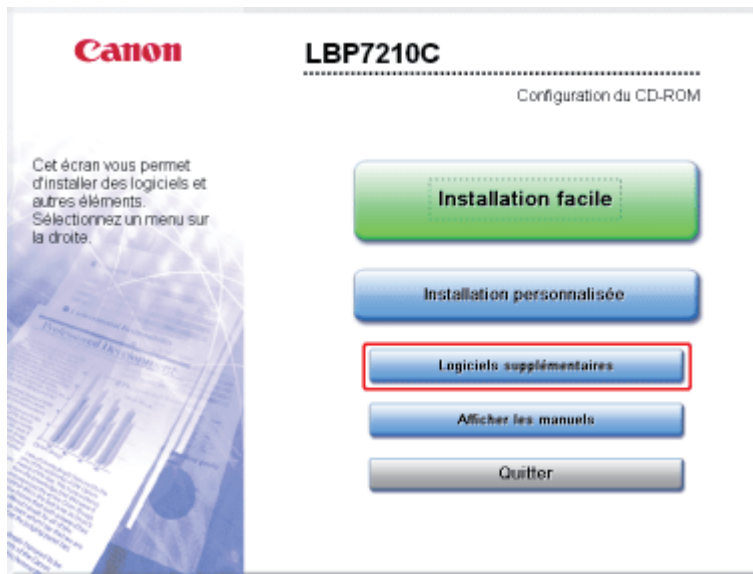

3. Cliquez sur [Démarrer] dans [Programme de désinstallation des manuels].

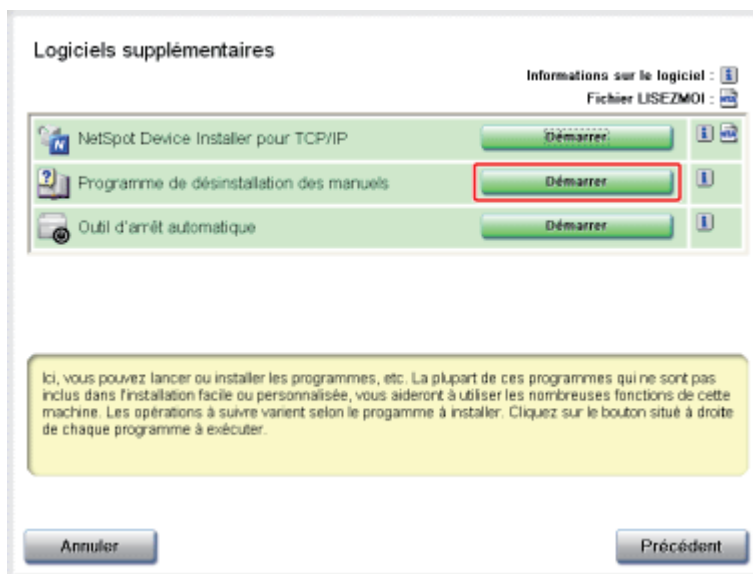

4. Cliquez sur [Désinstaller].

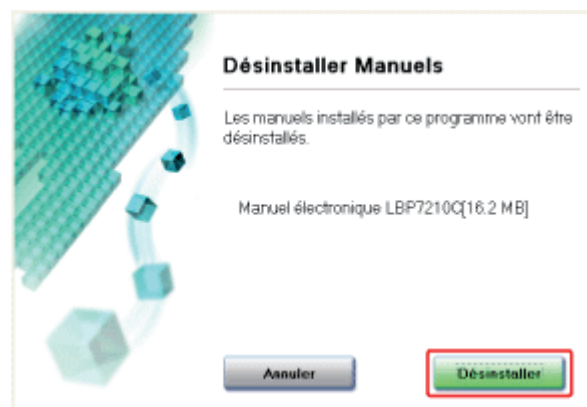

→ La désinstallation démarre. Veuillez patienter quelques instants.

† Selon votre environnement, la désinstallation peut être assez longue.

5. Cliquez sur [Quitter].



6. Cliquez sur [Précédent].

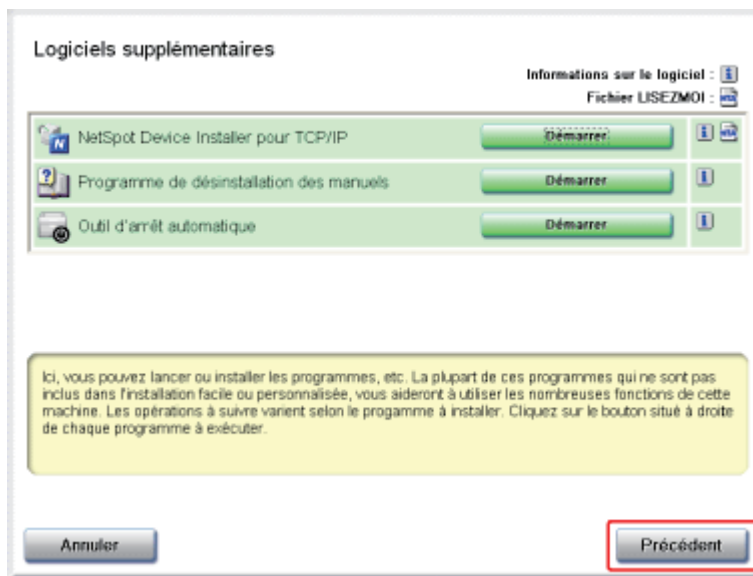

7. Cliquez sur [Quitter].

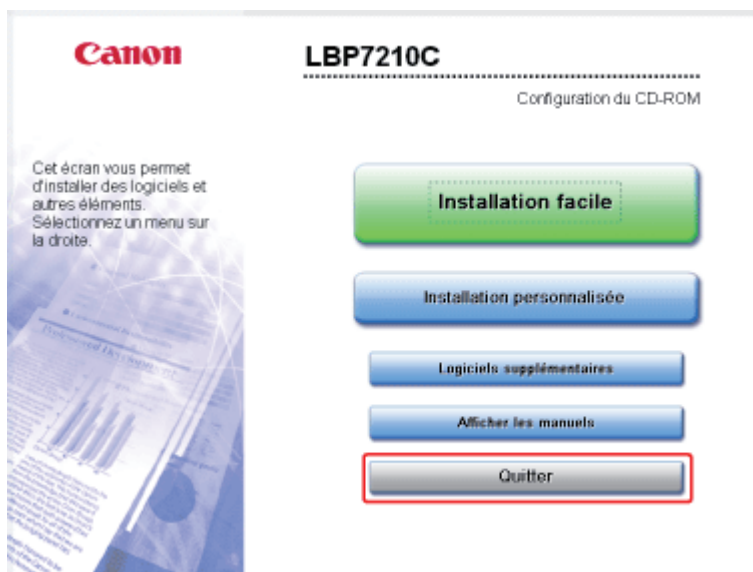

 **REMARQUE**

Retrait du CD-ROM

Lorsque la désinstallation est terminée, vous pouvez retirer le CD-ROM du lecteur.

[D] Caractéristiques techniques et composants

Composants et leurs fonctions



Accessoires en option



Dimensions de chaque composant



Caractéristiques de l'imprimante



Consommables



Emplacement du numéro de série



[D-02] Composants de l'imprimante et leurs fonctions

- [Vue de face](#)
- [Vue arrière](#)
- [Vue de l'intérieur](#)
- [Bac multifonctions](#)
- [Tiroir à papier](#)
- [Panneau de commande](#)



ATTENTION

N'obstruez pas les fentes de ventilation.

L'obstruction des fentes de ventilation risque d'entraîner la surchauffe de l'imprimante et de provoquer des incendies.

Vue de face

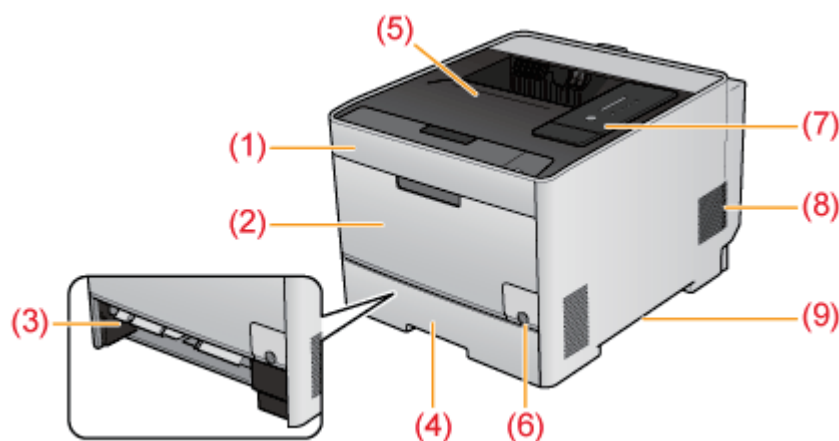

(1) **Couvercle avant**

Ouvrez ce couvercle pour remplacer les cartouches d'encre.

☒ "[Remplacement des cartouches d'encre](#)"

(2) **Bac multifonctions**

(3) **Guide de transport pour l'alimentation manuelle**

Ouvrez-le pour retirer un bouchage papier dans le bac multifonctions.

☒ "[Suppression d'un bouchage papier \(zone du bac d'alimentation multifonctions\)](#)"

(4) **Tiroir à papier**

(5) **Bac de sortie**

(6) **Interrupteur**

(7) **Panneau de commande**

Le panneau de commande comporte des témoins qui indiquent l'état de l'imprimante, ainsi que la touche d'annulation des travaux.

(8) **Fentes de ventilation**

Permettent la circulation d'air pour refroidir l'intérieur de l'imprimante.

Ménagez un espace suffisant autour des fentes de ventilation pour faciliter la dissipation thermique.

(9) Poignées pour le transport

Vue arrière

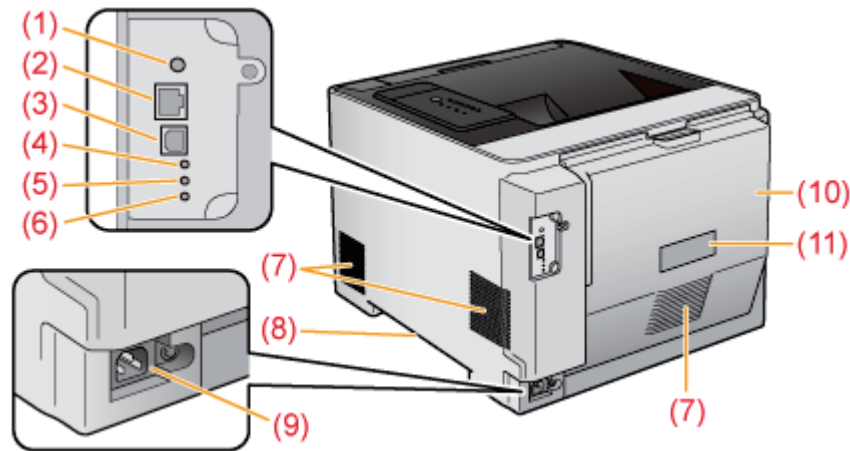

(1) **Bouton Réinitialiser**

Pour initialiser les paramètres réseau, allumez l'imprimante tout en appuyant sur ce bouton.

❑ "Initialisation des paramètres réseau"

(2) **Connecteur réseau (LAN)**

(3) **Connecteur USB**

(4) **Témoignage 100 (Vert)**

S'allume lorsque l'imprimante est connectée au réseau en 100BASE-TX.

(Ne s'allume pas pour une connexion 10BASE-T.)

(5) **Témoignage LNK (Vert)**

S'allume lorsque l'imprimante est correctement connectée au réseau.

(6) **Témoignage ERR (Orange)**

S'allume ou clignote lorsque la carte réseau de l'imprimante ne fonctionne pas correctement.

(7) **Fentes de ventilation**

Permettent la circulation d'air pour refroidir l'intérieur de l'imprimante.

Ménagez un espace suffisant autour des fentes de ventilation pour faciliter la dissipation thermique.

(8) **Poignées pour le transport**

(9) **Prise d'entrée**

(10) **Couvercle arrière**

Ouvrez ce couvercle pour retirer du papier coincé dans l'imprimante.

❑ "Bourrages papier"

(11) **Étiquette des spécifications**

La valeur indiquée sur cette plaque indique la consommation électrique moyenne de l'appareil.

Vue de l'intérieur

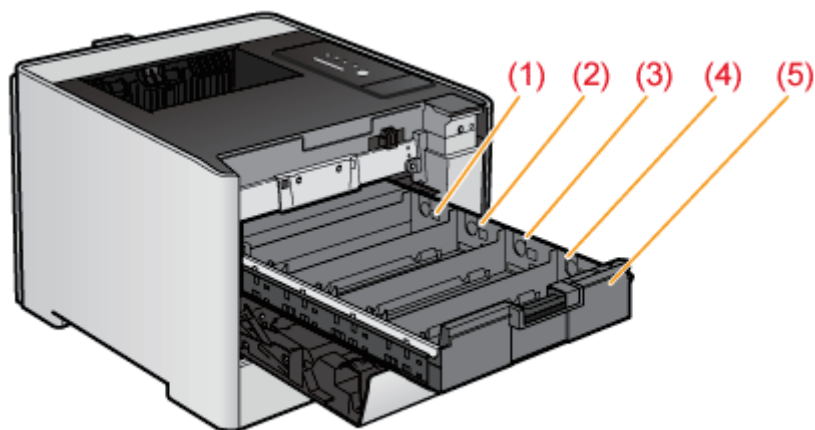

(1) Logement de cartouche d'encre J (Jaune)

Vous installez à cet emplacement la cartouche d'encre J (jaune).

(2) Logement de cartouche d'encre M (Magenta)

Vous installez à cet emplacement la cartouche d'encre M (magenta).

(3) Logement de cartouche d'encre C (Cyan)

Vous installez à cet emplacement la cartouche d'encre C (cyan).

(4) Logement de cartouche d'encre N (Noir)

Vous installez à cet emplacement la cartouche d'encre N (noir).

(5) Bac à cartouches d'encre

Bac où sont installées les cartouches d'encre.

❑ ["Remplacement des cartouches d'encre"](#)

Bac multifonctions

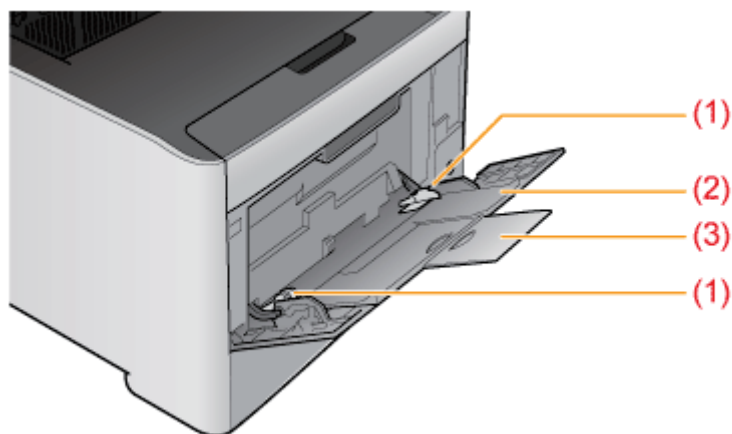

(1) Guides-papier

Réglez les guides papier en fonction de la largeur du papier.

(2) Bac secondaire

Pensez à tirer ce bac lorsque vous chargez du papier dans le bac multifonctions.

(3) Extension du bac secondaire

Ouvrez-la pour éviter que le papier pende en dehors du bac multifonctions lorsque vous chargez du papier long (format A4, par exemple).

REMARQUE

Comment charger le papier

- ❑ "Chargement d'un papier au format standard (autre que fiches et enveloppes)"
- ❑ "Chargement de fiches"
- ❑ "Chargement d'enveloppes"
- ❑ "Chargement de papier au format personnalisé (format papier non standard)"

Tiroir à papier

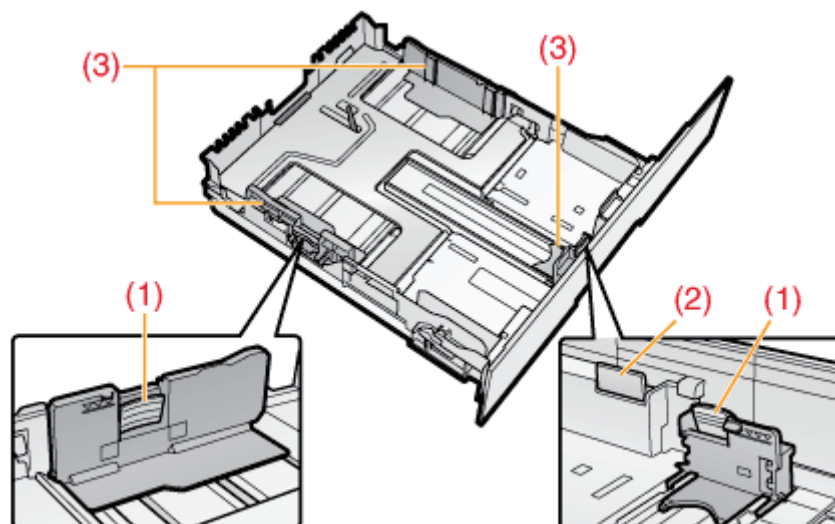

(1) Levier de déverrouillage

Maintenez ce levier pour faire glisser les guides papier.

(2) Levier de déverrouillage

En maintenant ce levier, tirez le tiroir à papier pour pouvoir charger du papier plus long que le format A4.

(3) Guides-papier

Réglez la position des guides papier en fonction de la taille du papier.

REMARQUE

Comment charger le papier

- ❑ "Chargement d'un papier au format standard (autre que fiches et enveloppes)"
- ❑ "Chargement de fiches"
- ❑ "Chargement d'enveloppes"
- ❑ "Chargement de papier au format personnalisé (format papier non standard)"



Panneau de commande

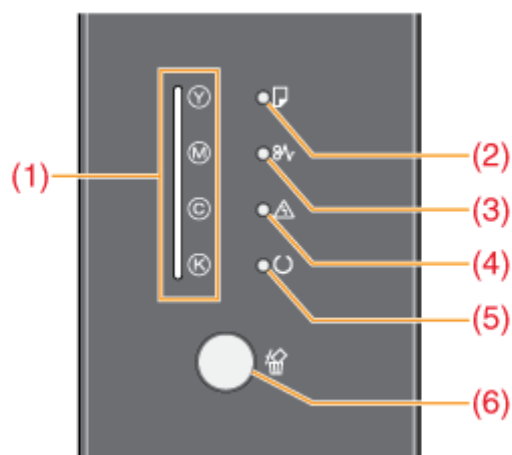







Le panneau de commande comporte des témoins qui indiquent l'état de l'imprimante, ainsi que le bouton d'annulation des travaux.



* Contrairement à l'illustration ci-dessus, le nom des témoins figure au-dessus de chaque icône, et dépend du pays ou de la région.

Témoins

Numéro	Nom	Etat	Voir
(1)	Témoin d'encre (Orange)	 (Allumé)	"Remplacement des cartouches d'encre"
		 (Clignotant)	
(2)	Témoin de chargement de papier (Orange)	 (Clignotant)	<p>Impossible d'imprimer car aucun papier n'a été chargé. Vous avez chargé du papier au format incorrect.</p> <p> "Chargement d'un papier au format standard (autre que fiches et enveloppes)" "Chargement de fiches" "Chargement d'enveloppes" "Chargement de papier au format personnalisé (format papier non standard)" </p>

(3)	Témoin de bourrage papier (Orange)	 (Clignotant)	Un bourrage papier s'est produit et l'impression ne peut être exécutée.	"Bourrages papier"
(4)	Témoin d'alarme (Orange)	 (Allumé)	Un message de service s'est affiché et l'impression ne peut être exécutée.	"Le témoin d'alarme s'allume"
		 (Clignotant)	Une erreur s'est produite et l'impression ne peut être exécutée.	"Le témoin d'alarme clignote"
(5)	Témoin de marche (Vert)	 (Allumé)	L'imprimante est prête à imprimer.	-
		 (Clignotant)	L'imprimante est en train d'imprimer, se prépare à imprimer, est en train de s'éteindre ou est en cours de nettoyage.	-
(6)	Témoin d'annulation des travaux (Orange)	 (Allumé)	La touche d'annulation des travaux () a été enfoncée.	"Annulation d'un travail"
		 (Clignotant)	Un travail est en cours d'annulation.	

Touche

Numéro	Nom	Fonction	Voir
(6)	Touche d'annulation des travaux	Appuyez sur cette touche pour annuler le travail en cours d'impression ou un travail erroné.	"Annulation d'un travail"

REMARQUE

Consultation d'informations détaillées sur l'état de l'imprimante

Vous obtenez des détails sur l'état de l'imprimante en utilisant l'écran Fenêtre d'état de

l'imprimante sur votre ordinateur.

❑ "Vérification de l'état de l'imprimante depuis la fenêtre d'état de l'imprimante"

[D-03] Accessoires en option

Les accessoires en option suivants sont disponibles pour vous permettre de profiter au maximum des fonctions de l'imprimante. Achetez-les en fonction de vos besoins.

Pour vous procurer des accessoires en option, contactez votre distributeur régional Canon agréé.

Bac d'alimentation

Avec le bac multifonctions et le tiroir à papier fournis, vous pouvez installer jusqu'à trois sources d'alimentation papier en ajoutant le bac d'alimentation en option.

Ce bac accepte jusqu'à 250 feuilles de papier ordinaire (80 g/m²) dans les formats suivants.

- Formats standard

A4, B5, A5, Légal, Lettre, Executive, Statement, Foolscap, Enveloppe DL, Enveloppe No 10 (COM10), Enveloppe C5 et Enveloppe B5

- Format papier personnalisé

Largeur 100 à 215,9 mm, longueur 148 à 355,6 mm

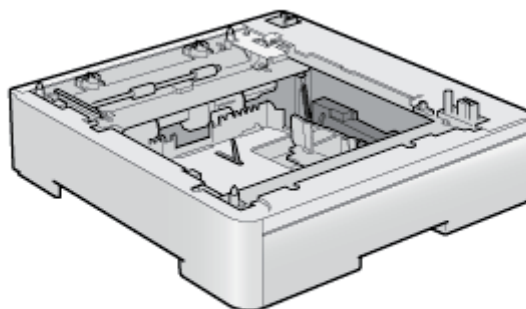

Bac d'alimentation PF-701

IMPORTANT

Utilisez un bac d'alimentation conçu pour cette imprimante.

Veillez à bien choisir un bac d'alimentation qui soit prévu pour cette imprimante.

REMARQUE

Comment installer le bac d'alimentation

 ["Bac d'alimentation"](#)

[D-04] Dimensions de chaque composant

Imprimante

- Configuration standard

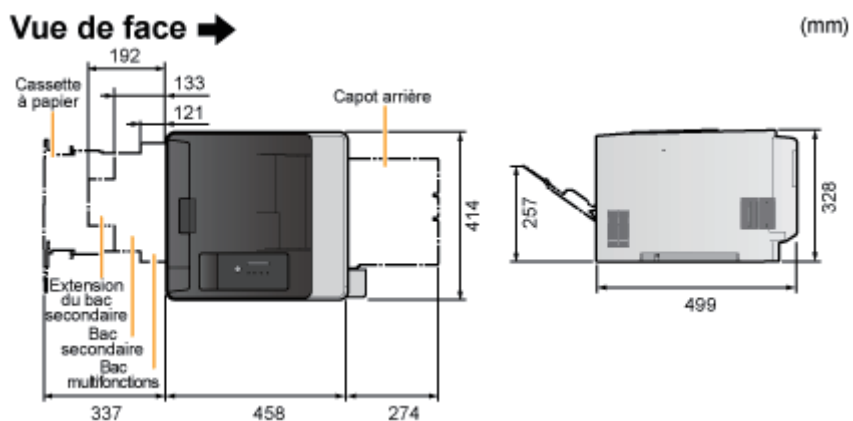

- Avec le bac d'alimentation papier installé

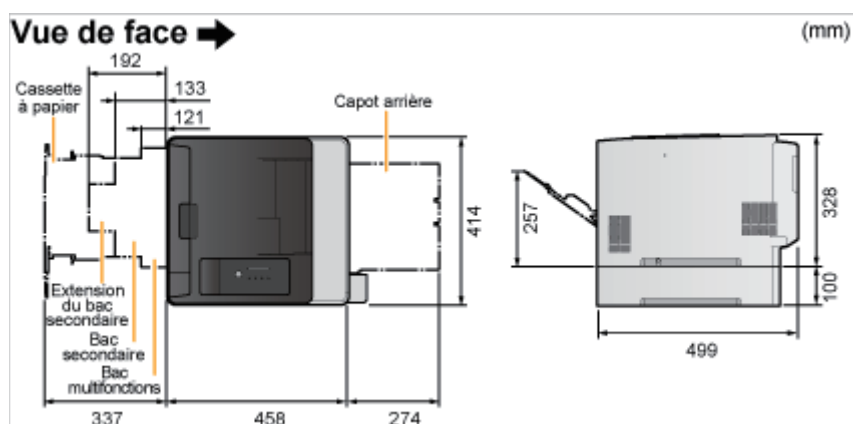

Bac d'alimentation PF-701

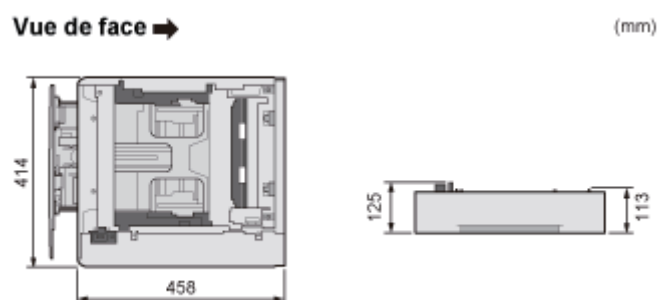

[D-05] Caractéristiques techniques de l'imprimante

- [Caractéristiques matérielles](#)
- [Caractéristiques logicielles](#)

Caractéristiques matérielles

Type	Micro-imprimante	
Méthode d'impression	Electrophotographie (fixation sur demande)	
Vitesse d'impression (Papier ordinaire (60 à 90 g/m ²), lors de l'impression en continu sur du papier A4)	<ul style="list-style-type: none"> • Impression en noir et blanc : <ul style="list-style-type: none"> • 20 pages/min. (impression recto)^{*1*2} • 10 pages/min. / 5 feuilles/min. (impression recto-verso)^{*1*2} • Impression couleur : <ul style="list-style-type: none"> • 20 pages/min. (impression recto)^{*1*2} • 10 pages/min. / 5 feuilles/min. (impression recto-verso)^{*1*2} 	
Temps de préchauffage (Délai entre mise sous tension et imprimante prête)	22 secondes maximum ^{*3}	
Temps de récupération (Délai entre sortie du mode veille et imprimante prête)	Environ 9 secondes ^{*4}	
Délai avant la première impression (sur du papier A4)	<ul style="list-style-type: none"> • Impression en noir et blanc : 16 secondes maximum^{*4} • Impression en couleurs : 16 secondes maximum^{*4} 	
Format papier	Tiroir 1	<ul style="list-style-type: none"> • Formats standards : A4, B5, A5, Légal, Lettre, Executive, Statement, Foolscap, Enveloppe DL, Enveloppe No 10 (COM10), Enveloppe C5 et Enveloppe B5 • Formats papier personnalisés : Largeur 100 à 215,9 mm et longueur 148 à 355,6 mm
	Tiroir 2 (en option)	
	Bac multifonctions	<ul style="list-style-type: none"> • Formats standard : A4, B5, A5, Légal, Lettre, Executive, Statement, Foolscap, Enveloppe DL, Enveloppe No 10 (COM10), Enveloppe C5, Enveloppe B5, Enveloppe Monarch et Fiche

		<ul style="list-style-type: none"> Formats papier personnalisés : Largeur 76,2 à 215,9 mm et longueur 127 à 355,6 mm
Capacité papier	Tiroir 1	Environ 250 feuilles
	Tiroir 2 (en option)	
	Bac multifonctions	Environ 50 feuilles
Impression recto-verso automatique		A4, B5, Légal, Lettre, Executive et Foolscap
Mode de sortie papier		Face imprimée vers le bas
Capacité du bac de sortie		Environ 125 feuilles
Bruit (niveaux d'émission sonore mesurés conformément à la norme ISO 7779 et déclarés selon la norme ISO 9296)		<ul style="list-style-type: none"> LwAd (niveau déclaré de puissance acoustique pondéré A (1 B = 10 dB)) <ul style="list-style-type: none"> En mode d'attente : 4,3 B maximum En fonctionnement : 6,7 B maximum LpAm (niveau déclaré de volume sonore pondéré A (au niveau de l'utilisateur)) <ul style="list-style-type: none"> En mode d'attente : environ 24 dB En fonctionnement : environ 52 dB
Conditions ambiantes de fonctionnement (imprimante seulement)		<ul style="list-style-type: none"> Conditions ambiantes de fonctionnement <ul style="list-style-type: none"> Plage de températures : 10 à 30 °C (50 à 86 °F) Humidité : 20 à 80 % d'humidité relative (sans condensation)
Interface hôte	Interface USB	USB Haute vitesse/USB
	Interface réseau	10BASE-T/100BASE-TX partagé (sur RJ-45) Full duplex/Half duplex
Interface utilisateur		Neuf témoins DEL Une touche d'opération
Alimentation électrique		220 à 240 V (± 10 %), 50/60 Hz (± 2 Hz)
Consommation électrique (à 20 °C (68 °F))		<ul style="list-style-type: none"> Maximum : 1 170 W maximum Moyenne pendant le fonctionnement : 430 W maximum Moyenne en veille : environ 20 W Moyenne en veille prolongée : environ 3,2 W <p>† Même si l'imprimante est hors tension, il existe une très faible consommation électrique si la fiche d'alimentation reste branchée sur la prise secteur. Pour que l'imprimante ne consomme plus de courant, débranchez le cordon d'alimentation de la prise secteur.</p>
		<ul style="list-style-type: none"> Canon Cartridge 718 Black (Noir)*5

Consommables	Cartouches d'encre	<ul style="list-style-type: none"> • Canon Cartridge 718 Yellow (Jaune)^{*5} • Canon Cartridge 718 Magenta (Magenta)^{*5} • Canon Cartridge 718 Cyan (Cyan)^{*5}
Poids	Imprimante et composants inclus	<ul style="list-style-type: none"> • Imprimante (sans cartouches d'encre) : environ 22,3 kg • Cartouche d'encre (chacune) : environ 0,7 kg
	Consommables et accessoires en option	<ul style="list-style-type: none"> • Cartouche d'encre (chacune)^{*6} : environ 0,7 kg • Bac d'alimentation PF-701 (avec le tiroir) : environ 4 kg

*1 La vitesse d'impression peut diminuer selon le format de papier et le type de papier sélectionnés et le nombre de copies réalisées.

*2 Si l'imprimante est utilisée en continu sur une longue durée, la température interne de l'imprimante peut augmenter au point de déclencher le mécanisme de sécurité, lequel suspend alors temporairement les opérations sur l'imprimante.

*3 Peut varier en fonction des conditions d'utilisation, notamment selon la disponibilité des accessoires en option et de l'environnement d'installation.

*4 Varie selon l'environnement de sortie.

*5 Rendement moyen des cartouches d'encre.

- Cartouches d'encre de rechange
 - Rendement moyen de la cartouche N (Noir) : 3 400 pages
 - Rendement moyen des cartouches C (Cyan), M (Magenta) et J (Jaune) combinées : 2 900 pages
- Cartouches livrées avec l'imprimante
 - Rendement moyen de la cartouche N (Noir) : 1 200 pages
 - Rendement moyen des cartouches C (Cyan), M (Magenta) et J (Jaune) combinées : 1 400 pages

Ce rendement moyen est calculé selon la norme ISO/IEC 19798^{*} pour l'impression sur papier A4 avec la densité d'encre par défaut.

* La norme ISO/IEC 19798 est la norme globale associée à la "Méthode pour la détermination du rendement de cartouche de toner pour les imprimantes couleur et pour les dispositifs multifonctionnels qui contiennent des composants d'imprimantes" émise par l'ISO (Organisation internationale de normalisation).

*6 Poids des cartouches de marque Canon (Noir, Jaune, Magenta et Cyan)

- Canon Cartridge 718 Black (Noir)
- Canon Cartridge 718 Yellow (Jaune)
- Canon Cartridge 718 Magenta (Magenta)
- Canon Cartridge 718 Cyan (Cyan)

Caractéristiques logicielles

Logiciel d'impression	Logiciel CAPT (Canon Advanced Printing Technology)
Zone imprimable	Les données peuvent être imprimées avec une marge de 5 mm.

*1

		(10 mm pour les enveloppes)
Carte réseau	Protocole pris en charge	TCP/IP
	TCP/IP	Type de trame : Ethernet II
	Logiciel d'impression	Port TCP/IP standard Windows (Port 9100) ^{*2}

*1 Si vous imprimez des données sur toute la zone imprimable d'une enveloppe, vous risquez de ne pas bénéficier d'une qualité d'impression optimale.

Il est recommandé de configurer le document de manière à imprimer sur une zone plus petite que la zone imprimable.

*2 Cette imprimante prend en charge le protocole Raw uniquement. Elle ne prend pas en charge le LPR.

[D-06] Consommables

Les consommables suivants sont fournis pour cette imprimante. Vous pouvez vous les procurer auprès de votre distributeur régional Canon agréé.

Utilisez le tableau suivant comme guide pour le remplacement des consommables. Attention, la durée de vie réelle peut être plus courte que celle indiquée, selon l'environnement d'installation de l'imprimante ou le format papier.

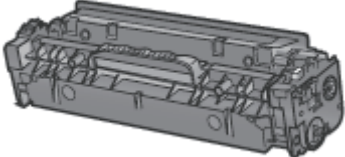
Consommables	Délai de remplacement	Fonction
<p>Cartouches d'encre</p> 	<p>Canon Cartridge 718 Black (Noir) Canon Cartridge 718 Yellow (Jaune) Canon Cartridge 718 Magenta (Magenta) Canon Cartridge 718 Cyan (Cyan)</p> <p>Rendement moyen des cartouches d'encre</p> <ul style="list-style-type: none">• Cartouches d'encre de rechange<ul style="list-style-type: none">• Rendement moyen de la cartouche N (Noir) : 3 400 pages• Rendement moyen des cartouches C (Cyan), M (Magenta) et J (Jaune) combinées : 2 900 pages• Cartouches livrées avec l'imprimante<ul style="list-style-type: none">• Rendement moyen de la cartouche N (Noir) : 1 200 pages• Rendement moyen des cartouches C (Cyan), M (Magenta) et J (Jaune) combinées : 1 400 pages <p>Ce rendement moyen est calculé selon la norme ISO/IEC 19798* pour l'impression sur papier A4 avec la densité d'encre par défaut.</p> <p>* La norme ISO/IEC 19798 est la norme globale associée à la "Méthode pour la détermination du rendement de cartouche de toner pour les imprimantes couleur et pour les dispositifs multifonctionnels qui contiennent des composants d'imprimantes" émise par l'ISO (Organisation internationale de normalisation).</p>	<p>Il existe quatre types de cartouche : chacune contient une seule couleur d'encre.</p> <p>"Remplacement des cartouches d'encre"</p>

REMARQUE

Disponibilité de l'encre et des cartouches d'encre dans le commerce

Les cartouches d'encre recommandées pour cet appareil seront disponibles dans le commerce pendant environ sept (7) années (ou une période supérieure requise par la législation en vigueur) après l'arrêt de la fabrication de ce modèle d'appareil.

[D-07] Emplacement du numéro de série

Le numéro de série de cette imprimante figure à l'emplacement affiché dans l'illustration suivante.

À l'intérieur de l'imprimante

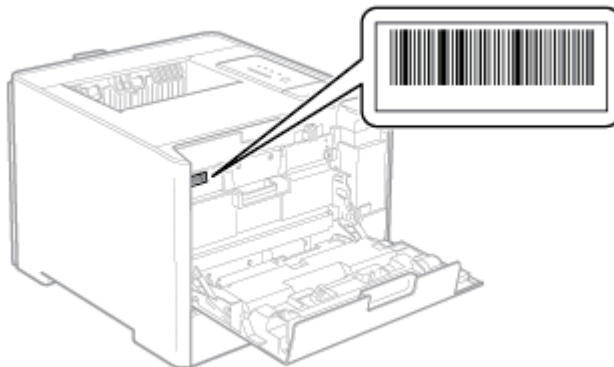

Vue extérieure du carton d'emballage

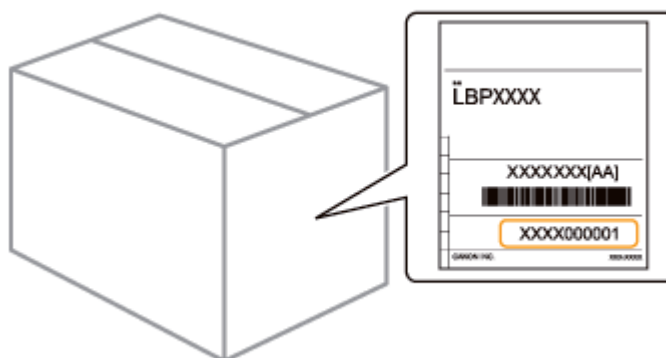

i IMPORTANT

Le numéro de série est nécessaire pour faire une demande d'entretien.

Les étiquettes sur lesquelles figure le numéro de série sont nécessaires pour une demande d'entretien ou de réparation. Ne les retirez pas.

[E] Installation de l'imprimante et du logiciel

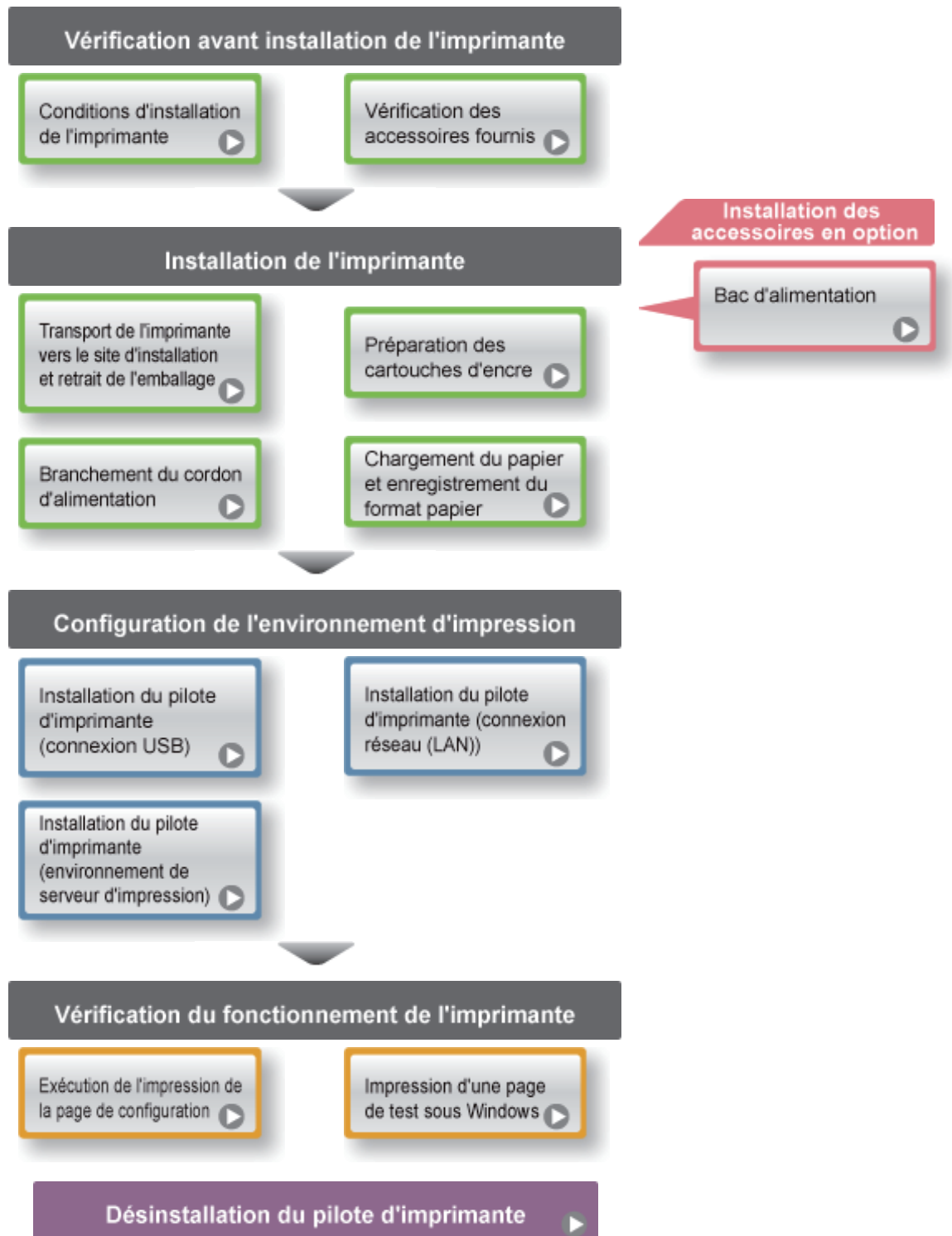

[E-02] Conditions d'installation de l'imprimante

Pour utiliser cette imprimante en toute sécurité et sans problème, installez-la dans un endroit répondant aux conditions suivantes.

- [Conditions de température et d'humidité](#)
- [Caractéristiques de l'alimentation électrique](#)
- [Conditions d'installation](#)
- [Espace pour l'installation](#)

IMPORTANT

Consignes de sécurité importantes

Avant d'installer l'imprimante, veuillez à lire attentivement les "[Consignes de sécurité importantes](#)".

Conditions de température et d'humidité

- **Plage de températures : 10 à 30 °C (50 à 86 °F)**
- **Humidité : 20 à 80 % d'humidité relative (sans condensation)**

IMPORTANT

Protection de l'imprimante contre la condensation

- Pour éviter la formation de condensation à l'intérieur de l'imprimante, attendez au moins deux heures avant de l'utiliser pour qu'elle atteigne les conditions ambiantes requises en termes de température et d'humidité.
 - Lorsque la température de la pièce où se trouve l'imprimante augmente rapidement
 - Lorsque l'imprimante est déplacée d'une pièce fraîche ou sèche à une pièce chaude ou humide
- Si des gouttelettes d'eau (condensation) se forment à l'intérieur de l'imprimante, cela peut provoquer des bourrages papier ou altérer la qualité d'impression.

Utilisation d'un humidificateur ultrasonique

Si vous utilisez un humidificateur ultrasonique, il est recommandé d'utiliser de l'eau purifiée, débarrassée de ses impuretés.

L'utilisation de l'eau du robinet ou d'eau de source provoque la dispersion des impuretés dans l'air. Ces impuretés peuvent pénétrer dans l'imprimante et nuire à la qualité d'impression.

Caractéristiques de l'alimentation électrique

IMPORTANT

Précautions à prendre pour le branchement du cordon d'alimentation

- Utilisez une prise secteur exclusivement pour l'imprimante. N'utilisez pas d'autre prise sur la prise secteur murale.
- Ne branchez pas la prise d'alimentation sur la prise secondaire d'un ordinateur.
- N'utilisez pas une même prise secteur pour alimenter à la fois l'imprimante, et l'un ou l'autre des appareils indiqués ci-après.
 - Copieur
 - Climatisation
 - Destructeur de documents
 - Appareil consommant beaucoup d'électricité
 - Appareil générant des parasites d'origine électrique

Précautions diverses

- La consommation maximale de cette imprimante est indiquée ci-après.
 - 1 170 W maximum pour le modèle 220 à 240 V
- Toute interférence électrique ou baisse sensible de tension peut entraîner, sur l'imprimante tout comme sur l'ordinateur, un mauvais fonctionnement ou la perte de données.

Conditions d'installation

- Lieu suffisamment spacieux
- Lieu bien ventilé
- Lieu avec une surface plane, régulière
- Lieu dont le sol est capable de soutenir le poids de l'imprimante

AVERTISSEMENT

N'installez pas l'imprimante à proximité de substances inflammables telles que l'alcool, les diluants de peinture, etc.

Si de telles substances viennent en contact avec les composants électriques internes de l'imprimante, cela peut provoquer des incendies ou des électrocutions.

ATTENTION

N'installez pas l'imprimante dans les lieux suivants, cela peut provoquer des incendies ou des électrocutions.

- Lieu humide ou poussiéreux
- Lieu exposé à la fumée et à la vapeur d'eau, tel qu'à proximité d'une cuisine ou d'un humidificateur
- Lieu exposé à la pluie ou à la neige
- Lieu situé près d'un robinet d'eau ou d'un point d'eau
- Lieu exposé à la lumière directe du soleil
- Lieu exposé à des températures élevées
- Lieu à proximité d'une flamme nue

N'installez pas l'imprimante dans les lieux suivants, l'imprimante peut se renverser ou basculer et provoquer des blessures corporelles.

- Surface instable
- Un lieu exposé à de fortes vibrations

IMPORTANT

N'installez pas l'imprimante dans les lieux suivants, cela peut provoquer des dommages matériels.

- Lieu exposé à des variations importantes de température ou d'humidité
- Lieu exposé à de la condensation
- Lieu mal ventilé

(Si vous envisagez d'utiliser l'imprimante pendant une durée prolongée ou que vous souhaitez effectuer une grande quantité d'impression dans une pièce mal ventilée, l'environnement de travail risque de devenir trop confiné, en raison de l'ozone et autres émissions dégagées par l'imprimante. De plus, des particules chimiques sont émises pendant l'impression ; par conséquent, prévoyez une ventilation de la pièce adéquate afin de maintenir un environnement de travail sain.)

- A proximité d'appareils qui génèrent des ondes magnétiques ou électromagnétiques
- Pièce où des réactions chimiques se produisent, comme dans un laboratoire
- Pièce où des produits chimiques corrosifs, tels que le sel, ou toxiques sont présents dans l'air
- Sur une surface (comme une moquette ou un matelas) qui risque de se plier sous le poids de l'imprimante ou bien sur une surface où l'imprimante risque de s'enfoncer

Espace pour l'installation

Espace requis pour l'installation

† Référez-vous aux dimensions de chaque pièce ci-dessous et prévoyez l'espace pour l'installation en conséquence.

Vue de face →

(mm)

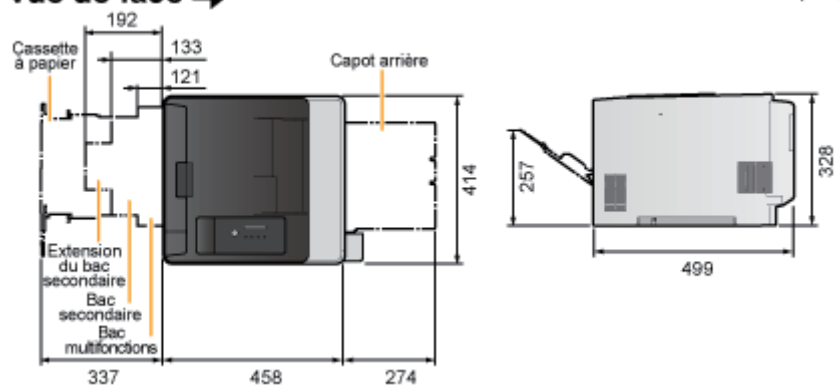

[E-03] Vérification des accessoires fournis

- [Vérification du contenu de l'emballage](#)
- [Configuration du CD-ROM](#)

Vérification du contenu de l'emballage

Avant d'installer l'imprimante, vérifiez que tous les éléments suivants sont présents dans le carton.
Si un élément est manquant ou endommagé, veuillez contacter votre distributeur régional Canon agréé.



- Imprimante
Les pièces suivantes sont déjà installées.
-Cassette à papier
-Cartouches d'encre



- Cordon d'alimentation
(Le format du cordon d'alimentation fourni peut différer de celui de l'illustration ci-dessus.)



- CD-ROM : « User Software »
Les éléments suivants sont inclus.
-Pilote d'imprimante
-Manuel électronique
-NetSpot Device Installer
-Outil d'arrêt automatique



- Guide de configuration rapide



- Tore magnétique



- CD-ROM : « Multi-lingual Starter Guide »
- Guide de démarrage
(Arabe, Bulgare, Croate, Tchèque, Estonien, Grec, Hongrois, Letton, Lituanien, Perse, Portugais, Roumain, Slovaque, Slovène, Turc, Ukrainien)

REMARQUE

Cette imprimante inclut deux CD-ROM intitulés "User Software".
Utilisez le CD-ROM sur lequel est inscrite votre langue de travail.

A propos des cartouches livrées avec l'imprimante

- Le rendement moyen des cartouches d'encre livrées est le suivant.
 - Rendement moyen de la cartouche N (Noir) : 1 200 pages

- Rendement moyen des cartouches C (Cyan), M (Magenta) et J (Jaune) combinées : 1 400 pages

Ce rendement moyen est calculé selon la norme ISO/IEC 19798* pour l'impression sur papier A4 avec la densité d'encre par défaut.

* La norme ISO/IEC 19798 est la norme globale associée à la "Méthode pour la détermination du rendement de cartouche de toner pour les imprimantes couleur et pour les dispositifs multifonctionnels qui contiennent des composants d'imprimantes" émise par l'ISO (Organisation internationale de normalisation).

- Les cartouches d'encre livrées ne sont totalement identiques à celles que vous utiliserez pour les remplacer.

Pour l'achat de cartouches de rechange, reportez-vous à "[Lorsqu'un message apparaît](#)".

A propos des câbles d'interface

- Cette imprimante est livrée sans câble d'interface.
- Veillez à vous procurer un câble correspondant à l'ordinateur ou au mode de connexion que vous utilisez.
- Utilisez un câble USB avec le symbole suivant.



Configuration du CD-ROM

L'écran Configuration du CD-ROM ci-dessous s'affiche automatiquement lorsque vous insérez le CD-ROM fourni dans le lecteur.

L'écran Configuration du CD-ROM permet d'effectuer des opérations telles que l'installation du logiciel.

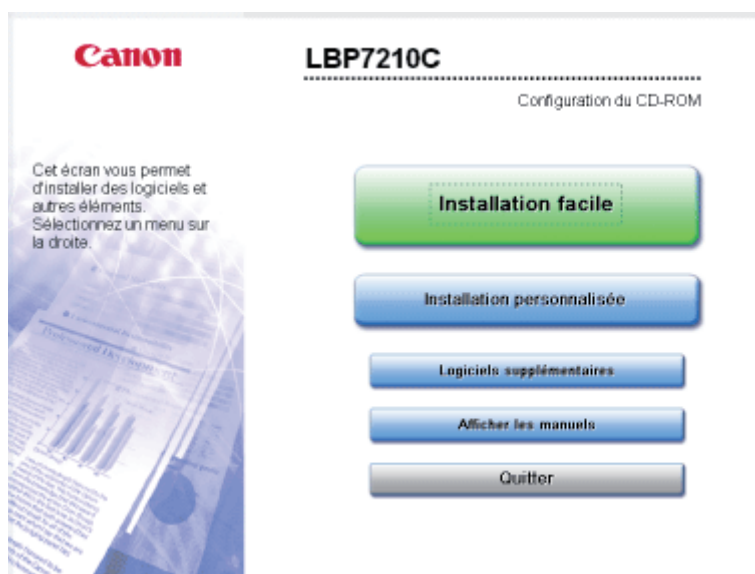

Installation facile

Installe simultanément le pilote d'imprimante et le manuel électronique.

Installation personnalisée

Vous permet d'installer uniquement le pilote d'imprimante ou uniquement le manuel électronique.

Logiciels supplémentaires

Vous permet de démarrer les programmes suivants.

- NetSpot Device Installer
 - ❑ "[NetSpot Device Installer](#)"
- Programme de désinstallation des manuels
 - ❑ "[Désinstallation du manuel électronique](#)"
- Outil d'arrêt automatique
 - ❑ "[Configuration du mode économie d'énergie](#)"

Afficher les manuels

Vous permet d'afficher le manuel électronique HTML.

Vous pouvez cliquer sur le bouton [] en regard de [Manuel électronique] pour afficher ce guide.

Quitter

Ferme la fenêtre Configuration du CD-ROM.

REMARQUE

Si Configuration du CD-ROM ne s'affiche pas

Affichez cet écran en procédant comme suit.

(Dans ce manuel, le nom du lecteur de CD-ROM est toujours "D:". Le vôtre peut avoir un nom différent, selon l'ordinateur utilisé.)

- **Windows Server 2003**
 1. Dans le menu [Démarrer], sélectionnez [Exécuter].
 2. Saisissez "D:\French\MInst.exe", puis cliquez sur [OK].
- **Windows Vista et Server 2008**
 1. Entrez "D:\French\MInst.exe" dans [Rechercher], dans le menu [Démarrer].
 2. Appuyez sur la touche [ENTREE] du clavier.

Si la boîte de dialogue [Exécution automatique] s'affiche (Windows Vista et Server 2008)

Cliquez sur [Exécuter AUTORUN.EXE].

Si la boîte de dialogue [Contrôle de compte d'utilisateur] apparaît (Windows Vista et Server 2008)

Cliquez sur [Continuer].

[E-04] Transport de l'imprimante vers le site d'installation et retrait de l'emballage

Étape 1 : Transport de l'imprimante vers le lieu d'installation

Étape 2 : Retrait de l'emballage de l'imprimante

ATTENTION

Déballez l'imprimante à un endroit où vous disposez de suffisamment de place.

Veillez à déballer l'imprimante en un lieu offrant un espace suffisant.

IMPORTANT

Installation du bac d'alimentation en option

Installez le bac d'alimentation avant de sortir l'imprimante de son carton.

Pour en savoir plus sur l'installation du bac d'alimentation, reportez-vous à "[Bac d'alimentation](#)".

Conservez les matériaux d'emballage après leur retrait.

Vous en aurez besoin si vous devez transporter l'imprimante pour un déménagement ou en assurer la maintenance.

REMARQUE

A propos des matériaux d'emballage

La forme et la position des emballages peuvent être modifiées, et des matériaux d'emballage peuvent être ajoutés ou supprimés sans préavis.

Étape 1 : Transport de l'imprimante vers le lieu d'installation

1. Sortez le tiroir.

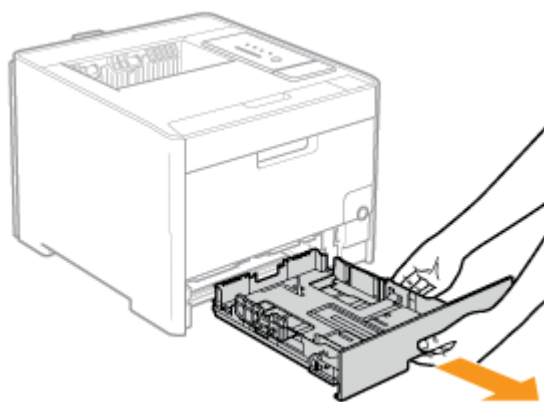

2. Transportez l'imprimante jusqu'au lieu d'installation.

Le transport de l'imprimante doit être effectué par deux personnes ou plus, en utilisant les poignées pour le transport situées sur la partie inférieure de l'imprimante. Tous les

intervenants doivent soulever en même temps.

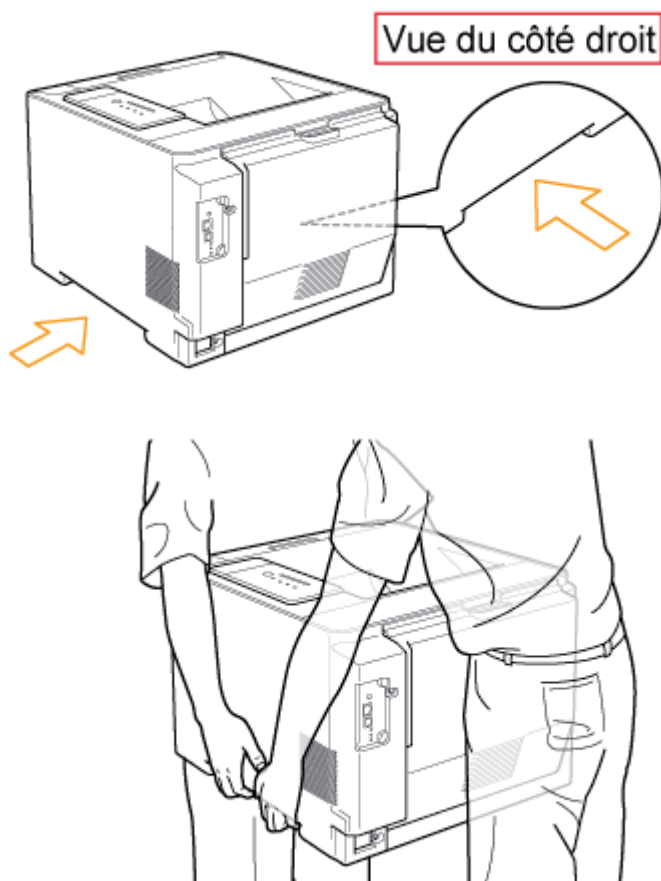

⚠ ATTENTION

N'oubliez pas de sortir l'imprimante du sac plastique.

Ne la transportez pas dans son sac. Sinon, vous risquez de laisser tomber l'imprimante et de vous blesser.

Le transport de l'imprimante doit être assuré par au moins deux personnes.

Cette imprimante pèse environ 25,1 kg. Prenez garde de ne pas vous blesser au dos ou sur d'autres parties du corps lorsque vous la transportez.

Veillez à bien utiliser les poignées pour le transport.

Ne tenez pas l'imprimante par l'avant, par la zone de sortie ni par aucun élément autre que les poignées pour le transport. Sinon, vous risquez de laisser tomber l'imprimante et de vous blesser.



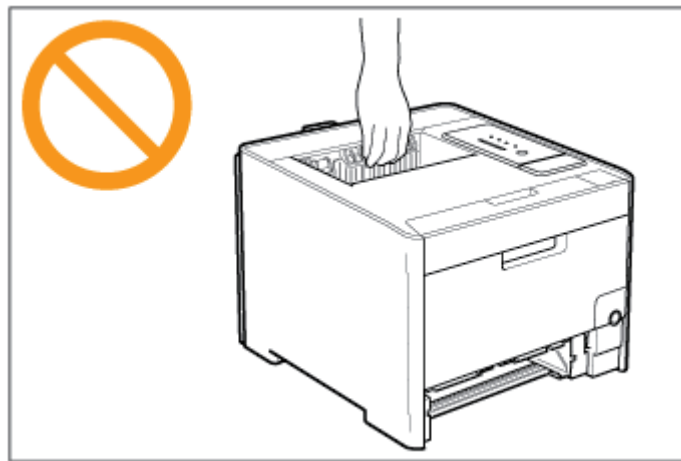

Attention à l'équilibre.

La partie arrière (A) de l'imprimante est assez lourde. Attention à ne pas rompre l'équilibre lorsque vous soulevez l'imprimante. Sinon, vous risquez de laisser tomber l'imprimante et de vous blesser.

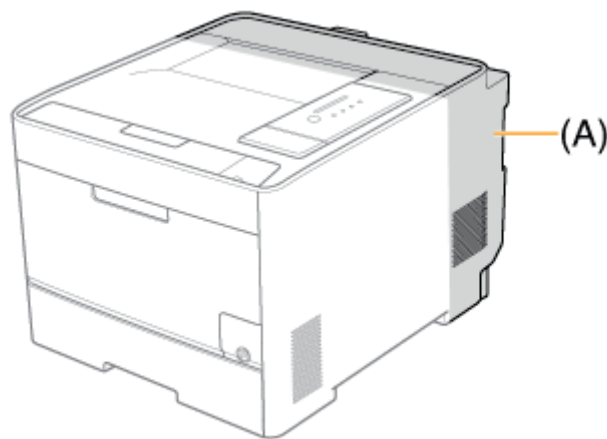

3. Posez l'imprimante sur le site d'installation.

⚠ ATTENTION

Posez l'imprimante lentement et soigneusement.
Faites attention de ne pas vous coincer les doigts.

Etape 2 : Retrait de l'emballage de l'imprimante

Retirez tout le ruban adhésif orange éventuellement fixé sur l'imprimante avant d'effectuer la procédure suivante.

1 Ouvrez le couvercle arrière.

- Ouvrez-le complètement.

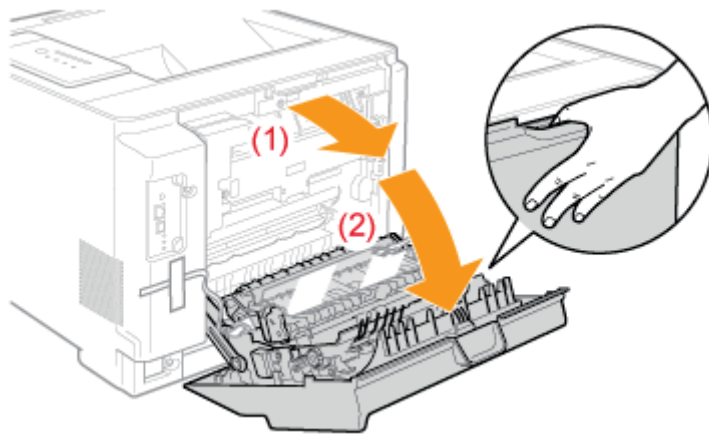

! IMPORTANT

Si un fort bruit est émis lorsque vous ouvrez le couvercle arrière

Si le matériel d'emballage à l'intérieur de l'imprimante se défait quand vous ouvrez le couvercle arrière, un fort bruit peut se faire entendre. Ce comportement est normal. Procédez comme indiqué ci-après.

2. Retirez les deux éléments d'emballage avec bande adhésive.

- (1) Retirez la bande adhésive.
- (2) Retirez le matériel d'emballage en le tirant doucement et fermement dans le sens de la flèche.

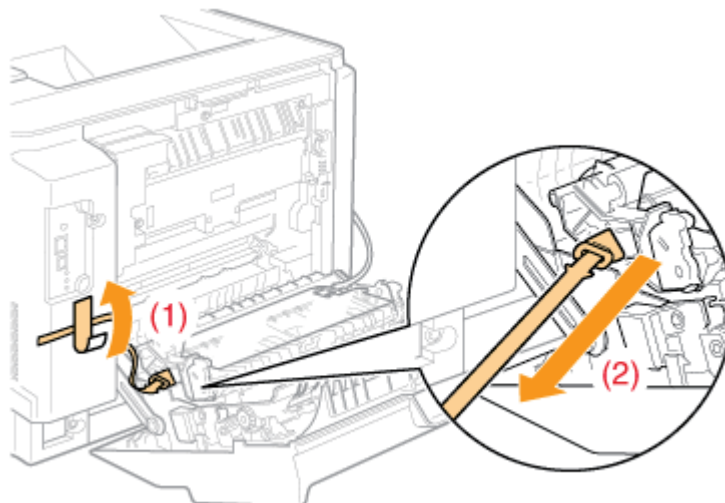

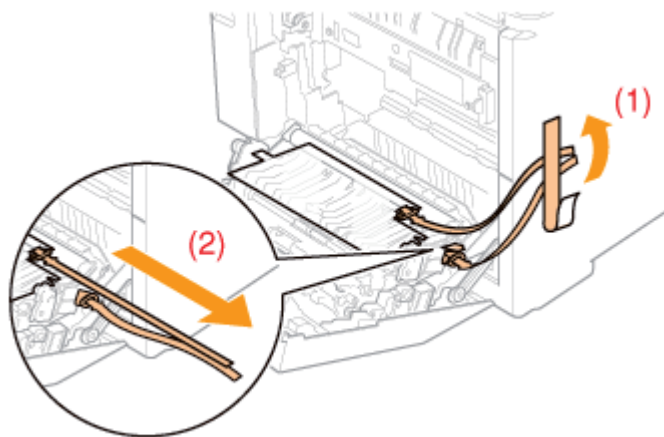

IMPORTANT

Si un fort bruit est émis lorsque vous retirez les éléments d'emballage avec bande adhésive
Le retrait des matériaux d'emballage avec bande adhésive produit un fort bruit. Ce comportement est normal.

Retirez entièrement les matériaux d'emballage.
Veillez à bien retirer tous les matériaux d'emballage.

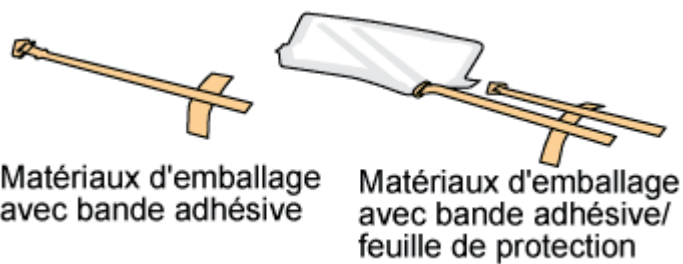

- 3. Fermez le couvercle arrière.**
Fermez-le bien correctement.

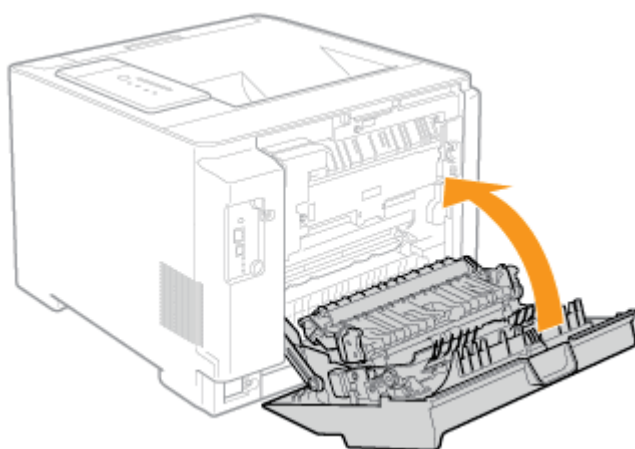

[E-05] Préparation des cartouches d'encre

Avant d'utiliser l'imprimante, retirez la bande isolante des cartouches d'encre installées dans l'imprimante.

- [Précautions à prendre lors de la préparation des cartouches d'encre](#)
- [Préparation des cartouches d'encre](#)

Précautions à prendre lors de la préparation des cartouches d'encre

ATTENTION

Précautions à prendre si vous vous salissez les mains ou les vêtements avec l'encre

Si vous vous salissez, lavez immédiatement à l'eau froide.

L'eau chaude a pour effet de fixer l'encre dont les taches seront impossibles à enlever.

IMPORTANT

A propos de la mise au rebut des matériaux d'emballage

Pour mettre ces matériaux au rebut, respectez les réglementations locales en vigueur.

Cartouches de toner : attention aux contrefaçons

Il existe des cartouches de toner Canon contrefaites sur le marché. Leur utilisation risque d'affecter la qualité de l'impression ainsi que les performances de la machine. Canon ne pourra être tenu responsable d'aucun dysfonctionnement, accident ou dommage causé par l'utilisation de contrefaçons.

Pour plus d'informations, consulter <http://www.canon.com/counterfeit>.

REMARQUE

Manipulation des cartouches d'encre

 ["Manipulation des cartouches d'encre"](#)

Préparation des cartouches d'encre

1. Ouvrez doucement le couvercle avant.

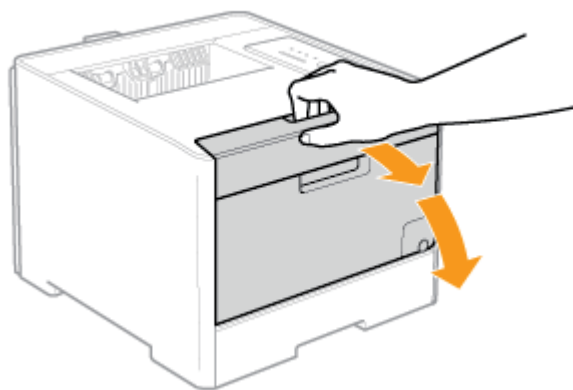

2. Retirez le bac à cartouches d'encre.

- (1) Appuyez sur le levier de la poignée.
- (2) Tirez sur le bac à cartouches d'encre jusqu'à ce qu'il se bloque.

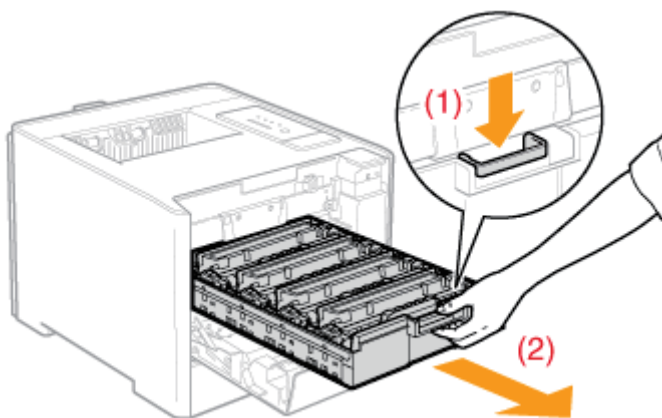

REMARQUE

Ordre des cartouches d'encre

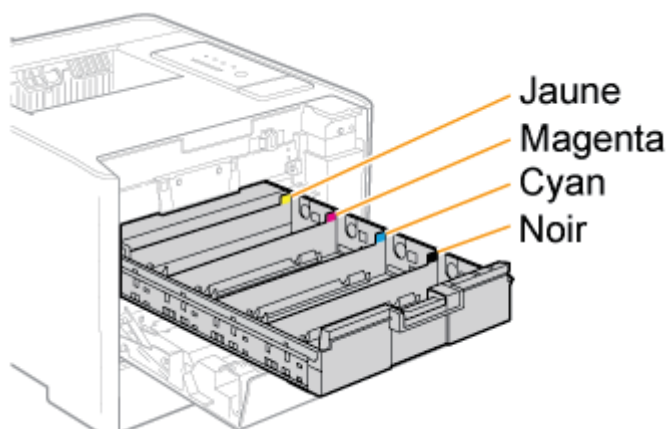

3. Maintenez la cartouche comme illustré dans la figure.

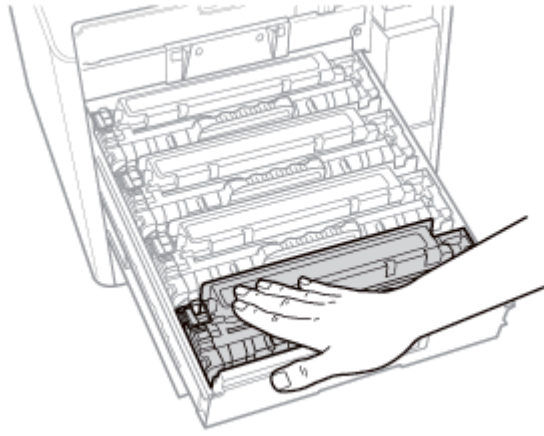

4. Retirez la bande isolante.

- (1) Tout en maintenant la cartouche d'encre, passez le doigt dans l'anneau pour retirer la bande.
- (2) Tirez doucement sur la bande isolante (sur environ 50 cm) de manière rectiligne, dans le sens de la flèche.

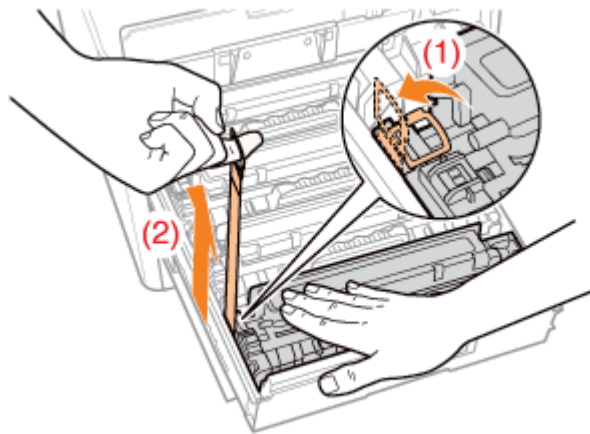

ATTENTION

Faites attention de ne pas renverser d'encre.

Si la bande isolante est retirée en forçant ou arrêtée à mi-chemin, de l'encre risque de s'écouler.

Si vous recevez des éclaboussures d'encre dans les yeux ou sur la bouche, lavez immédiatement à l'eau froide et consultez un médecin.

IMPORTANT

Retirez complètement la bande isolante de la cartouche d'encre.

- Tirez toujours la bande isolante dans le sens de la flèche. Si vous brisez cette bande, elle sera très difficile à retirer entièrement.
- Si la bande isolante s'arrête à mi-chemin, tirez-la entièrement hors de la cartouche d'encre.
- S'il reste de la bande isolante dans la cartouche, cela peut altérer la qualité d'impression.

Évitez de toucher la mémoire (A) de la cartouche.

Vous risquez d'endommager la cartouche d'encre.

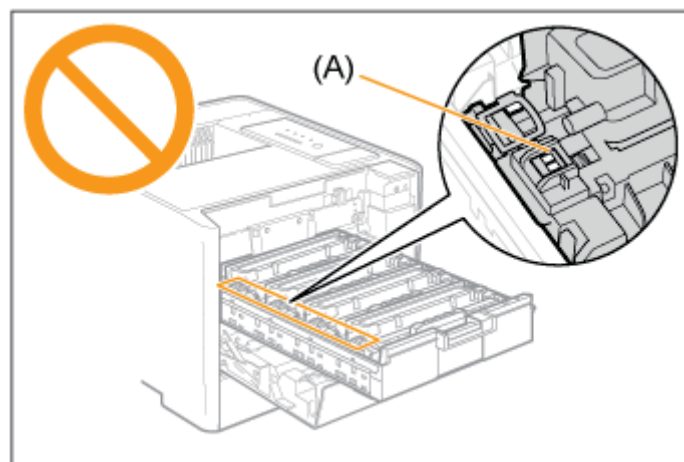

5. Retirez la bande isolante de toutes les cartouches d'encre.

Vérifiez que les quatre bandes isolantes ont été retirées.

6. Refermez le bac à cartouches d'encre.

Poussez-la fermement dans l'imprimante.

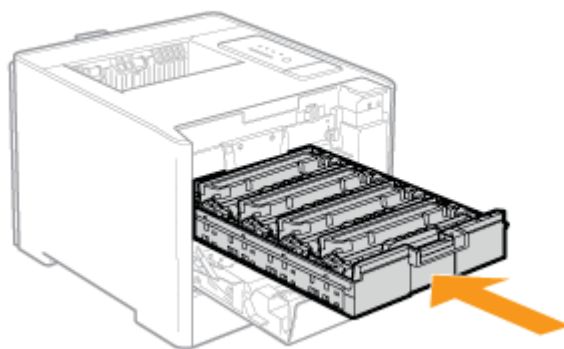

7. Fermez doucement le couvercle avant.

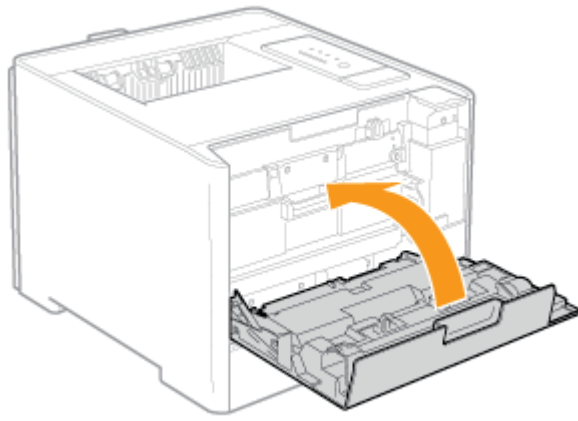

ATTENTION

Précautions à prendre pour fermer le couvercle avant

Faites attention à ne pas vous coincer les doigts.

IMPORTANT

Si vous ne parvenez pas à refermer le couvercle avant

Vérifiez que le bac à cartouches est bien fermé.

N'essayez pas de refermer le couvercle en forçant, cela peut endommager l'imprimante.

Ne laissez pas le couvercle avant ouvert trop longtemps après avoir installé les cartouches d'encre.

Cela peut affecter la qualité de l'impression.

ⓘ IMPORTANT

Précautions à prendre pour le branchement du cordon d'alimentation

- Ne branchez pas la prise d'alimentation de l'imprimante sur la prise secondaire d'un ordinateur.
- Il est préférable qu'une prise secteur soit réservée exclusivement à l'imprimante.
- Ne connectez pas l'imprimante à une source d'alimentation ininterrompible (onduleur).
Cela peut entraîner un dysfonctionnement ou endommager l'imprimante en cas de panne de courant.

1. Branchez fermement le cordon d'alimentation fourni sur la prise d'alimentation.

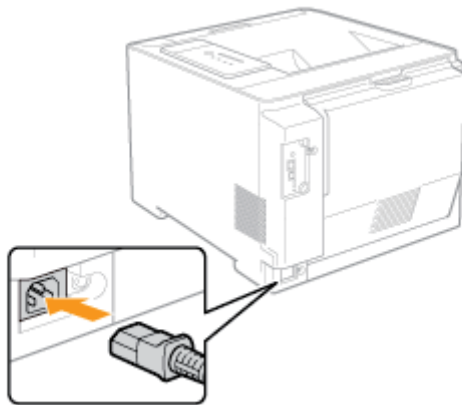

2. Branchez la fiche du cordon d'alimentation sur une prise secteur.

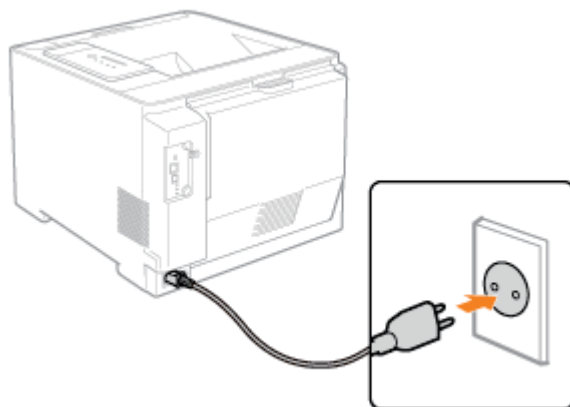

✓ REMARQUE

Format du cordon d'alimentation fourni

Le format du cordon d'alimentation fourni peut différer de celui de l'illustration ci-dessus.



[E-07] Chargement du papier et enregistrement du format papier

Cette section décrit uniquement la procédure de chargement de papiers aux formats standard (autres que les fiches et les enveloppes) dans le tiroir à papier et dans le bac multifonctions.

- [Chargement de papiers aux formats standard \(autres que fiches et enveloppes\) dans le tiroir à papier](#)
- [Chargement d'un papier au format standard \(autre que fiches et enveloppes\) dans le bac multifonctions](#)

Reportez-vous aux rubriques suivantes pour charger du papier au format non standard.

- ❑ ["Chargement de fiches"](#)
- ❑ ["Chargement d'enveloppes"](#)
- ❑ ["Chargement de papier au format personnalisé \(format papier non standard\)"](#)

Chargement de papiers aux formats standard (autres que fiches et enveloppes) dans le tiroir à papier

Vous pouvez charger dans le tiroir à papier les papiers standard (autres que fiches et enveloppes) suivants.

Type de papier	Format papier
Papier ordinaire (60 à 90 g/m ²)	A4 (210 × 297 mm) B5 (182 × 257 mm) A5 (148 × 210 mm) Légal (8,50 × 14,00 pouces)
Papier épais (86 à 163 g/m ²)	Lettre (8,5 × 11 pouces) Executive (7,25 × 10,5 pouces) Foolscap (8,5 × 13 pouces) Statement (5,5 × 8,5 pouces)
Etiquette	A4 (210 × 297 mm)
Papier couché	Lettre (8,5 x 11 pouces)

Etape 1 : [Chargement du papier dans le tiroir à papier](#)

Etape 2 : [Enregistrement du format papier](#)

IMPORTANT

Informations détaillées sur le papier accepté

❑ ["Papier accepté et non accepté"](#)

Manipulation du tiroir à papier

❑ ["Alimentation papier"](#)

REMARQUE

Comment charger du papier dans le tiroir 2 (bac d'alimentation en option)

Le chargement du papier dans le tiroir 2 s'effectue de la même manière que pour le tiroir 1.

Étape 1 : Chargement du papier dans le tiroir à papier

1. Sortez le tiroir à papier.

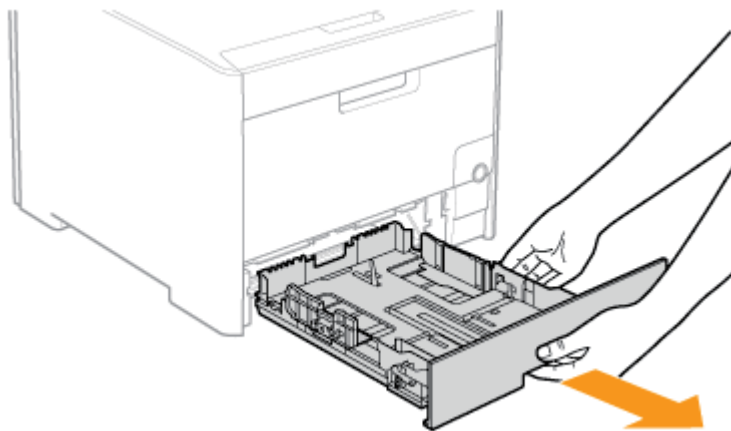

ATTENTION

Le tiroir à papier doit être complètement sorti de l'imprimante.

Si vous chargez le papier alors que le tiroir est encore partiellement engagé dans l'imprimante, celui-ci risque de tomber ou vous risquez d'endommager l'imprimante et de provoquer des blessures corporelles.

2. Faites coulisser les guides papier jusqu'à la position du format papier à charger.

Faites glisser les guides papier.

- (1) Maintenez le levier de déverrouillage.
- (2) Faites coulisser les guides papier jusqu'à la position du format papier à charger.
 - † Alignez la position (A) avec les marques correspondant au format du papier à charger.
 - † Les guides papier latéraux se déplacent simultanément.

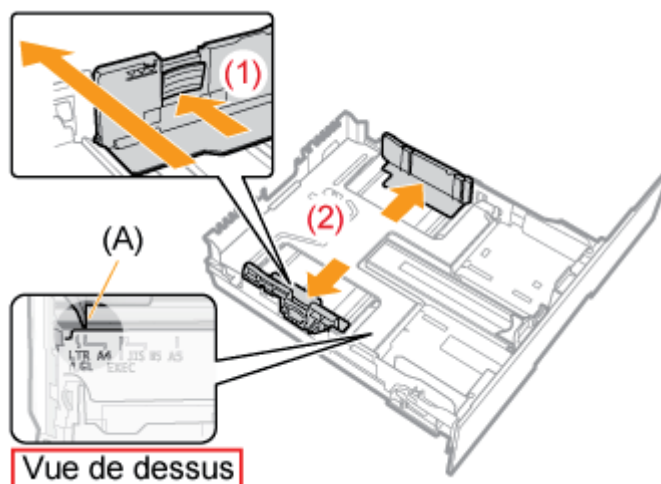

Faites glisser le guide papier situé dans la partie avant centrale.

- (1) Maintenez le levier de déverrouillage.
- (2) Faites coulisser les guides papier jusqu'à la position du format papier à charger.
† Alignez la position (A) avec les marques correspondant au format du papier à charger.

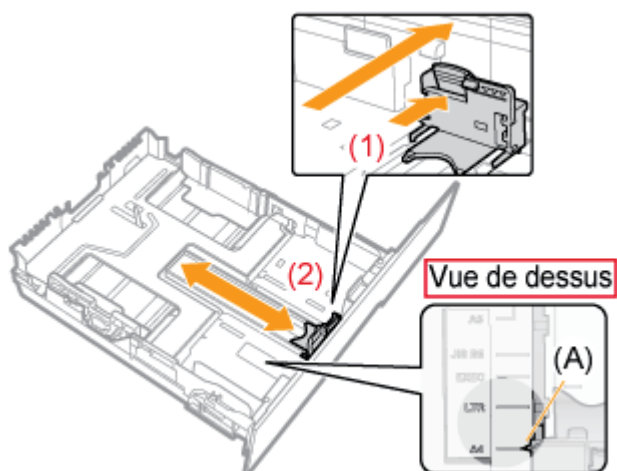

Sortez le tiroir à papier avant de charger du papier au format Légal.

- (1) Maintenez le levier de déverrouillage avant droit.
- (2) Ajuster la longueur du tiroir à papier.

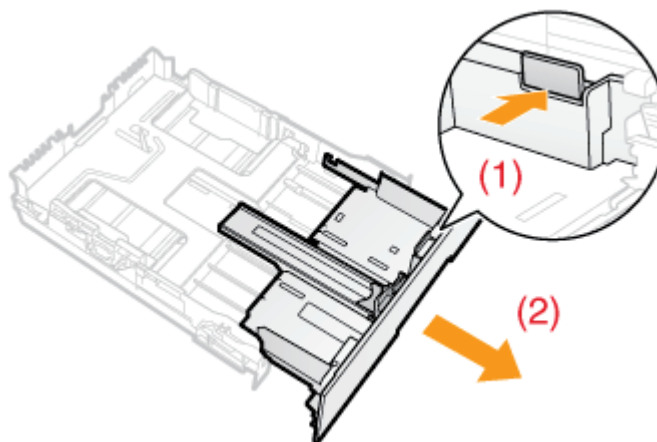

REMARQUE

Abréviations de format sur les guides papier

Format papier	Guides-papier
Légal	LGL
Lettre	LTR
Executive	EXEC
B5	JIS B5

3. Lorsque vous chargez des étiquettes ou du papier couché, pensez à les déramer par petits paquets, puis à aligner les bords.



ATTENTION

Soyez prudent lorsque vous manipulez le papier.

Faites attention de ne pas vous couper les mains avec les bords des feuilles.

IMPORTANT

Soyez prudent lorsque vous manipulez des étiquettes ou du papier couché.

- Si vous utilisez des étiquettes ou du papier couché, déramez-les correctement, puis rechargez-les. Si vous ne déramez pas suffisamment les feuilles, plusieurs feuilles de papier risquent d'être entraînées en même temps, provoquant des bourrages papier.
- Lorsque vous déramez ou alignez du papier couché, essayez de le tenir par les bords, en évitant de toucher la surface imprimable.
- Veillez à ne pas marquer ni tacher la surface imprimable du papier couché, que ce soit avec les doigts, de la poussière ou des produits gras. Cela risquerait d'affecter la qualité d'impression.

4. Chargez le papier de manière à ce que le bord de la pile de feuilles soit aligné sur l'avant du tiroir à papier.

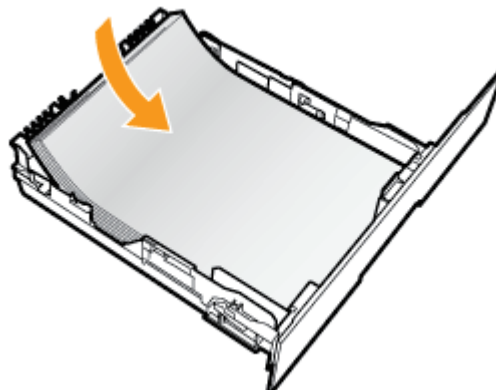

ATTENTION

Soyez prudent lorsque vous manipulez le papier.

Faites attention de ne pas vous couper les mains avec les bords des feuilles.

IMPORTANT

Veillez à charger le papier en orientation Portrait.

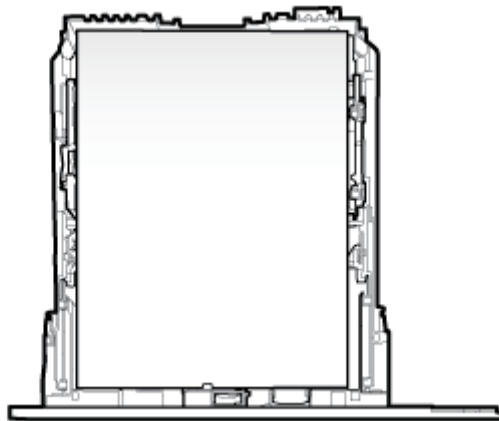

Pensez à vérifier la position des guides papier.

Si le guide papier est mal positionné, l'alimentation sera incorrecte.

Capacité du tiroir à papier

Type de papier	Capacité papier
Papier ordinaire (ex. : 80 g/m ²)	Environ 250 feuilles
Papier épais (ex. : 91 g/m ²)	Environ 200 feuilles
Papier épais (ex. : 128 g/m ²)	Environ 150 feuilles
Etiquette	Environ 50 feuilles
Papier couché	Environ 50 feuilles

Utilisation de papier mal coupé

Si vous utilisez du papier mal coupé, plusieurs feuilles peuvent être entraînées simultanément dans l'imprimante. Dans ce cas, déramez soigneusement le papier, puis alignez correctement les bords de la pile de papier sur une surface dure et plane.

REMARQUE

Utilisation de papier à en-tête ou logo

Reportez-vous à "[Orientation pour le chargement du papier](#)" et chargez le papier en respectant l'orientation correcte.

5. **Maintenez le papier, puis glissez-le sous les crochets (A) des guides papier.**
Assurez-vous que la pile de papier ne dépasse pas la limite de chargement (B).

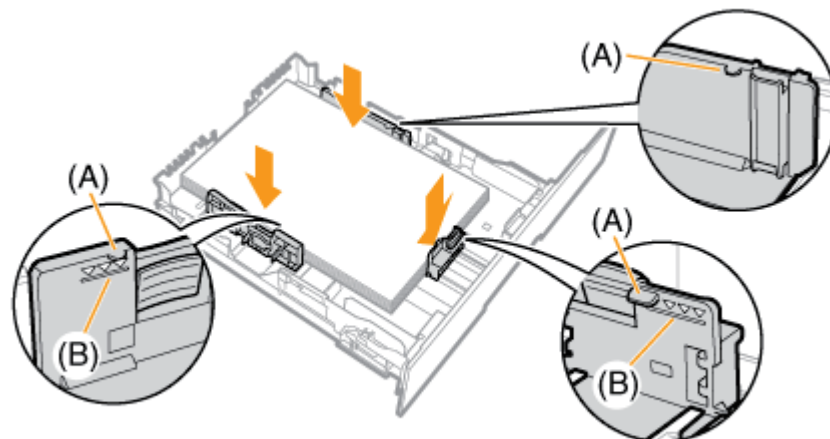

IMPORTANT

Ne chargez pas de pile de papier dépassant les marques de limite de chargement.
Assurez-vous que la pile de papier ne dépasse pas la limite de chargement. Si le papier chargé dépasse la limite de chargement, l'alimentation sera incorrecte.

6. **Insérez le tiroir à papier dans l'imprimante.**
Poussez-la fermement dans l'imprimante.

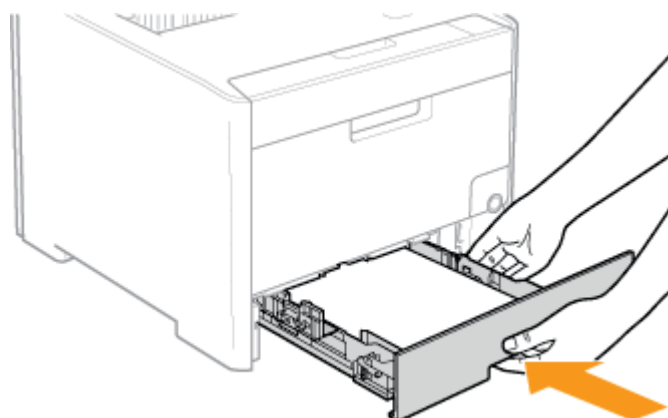

ATTENTION

Précautions à prendre pour insérer le tiroir à papier
Prenez garde à ne pas vous coincer les doigts.

Etape 2 : Enregistrement du format papier

La détection automatique du format de papier n'est pas possible avec le tiroir à papier de cette imprimante. Par conséquent, vous devez enregistrer le format du papier chargé.

Installez le pilote d'imprimante, puis procédez comme suit pour enregistrer le format papier.

1. Affichez la fenêtre d'état de l'imprimante.

Cliquez sur [] dans la barre d'état système de Windows, puis sélectionnez le nom de l'imprimante.



REMARQUE

Affichage de la fenêtre d'état de l'imprimante à partir du pilote d'imprimante

Cliquez sur [] (Afficher la fenêtre d'état de l'imprimante) dans l'onglet [Configuration page] ou dans d'autres écrans du pilote.

2. Dans le menu [Options], sélectionnez [Paramètres du périphérique] → [Paramètres du tiroir].

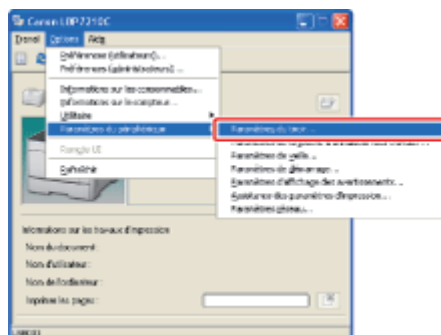

REMARQUE

Lors de l'enregistrement d'un format papier

Comme il n'est pas possible d'enregistrer le format du papier au cours de l'impression, vérifiez que l'imprimante est inoccupée avant d'effectuer cette opération.

Cependant, vous pouvez enregistrer un format de papier lorsqu'un des messages suivants s'affiche.

- <Le papier sélectionné est différent du papier défini>
- <Plus de papier>

3. Enregistrez le format papier.

(1) Sélectionnez le format du papier chargé dans le tiroir papier.

- **Tiroir 1** : Tiroir à papier fourni avec l'imprimante
- **Tiroir 2** : Tiroir à papier du bac d'alimentation en option

(2) Cliquez sur [OK].

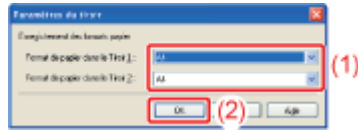

Chargement d'un papier au format standard (autre que fiches et enveloppes) dans le bac multifonctions

Vous pouvez charger dans le bac multifonctions les papiers standard (autres que fiches et enveloppes) suivants.

Type de papier	Format papier
Papier ordinaire (60 à 90 g/m ²) Papier épais (86 à 176 g/m ²)	A4 (210 × 297 mm)
	B5 (182 × 257 mm)
	A5 (148 × 210 mm)
	Légal (8,50 × 14,00 pouces)
	Lettre (8,5 × 11 pouces)
	Executive (7,25 × 10,5 pouces)
	Foolscap (8,5 × 13 pouces)
Statement (5,5 × 8,5 pouces)	
Transparent Etiquette Papier couché	A4 (210 × 297 mm) Lettre (8,5 x 11 pouces)

IMPORTANT

Informations détaillées sur le papier accepté

 "[Papier accepté et non accepté](#)"

Manipulation du bac multifonctions

 "[Alimentation papier](#)"

1. Ouvrez le bac multifonctions.

Glissez les doigts dans l'ouverture au centre de l'imprimante pour ouvrir le bac multifonctions.

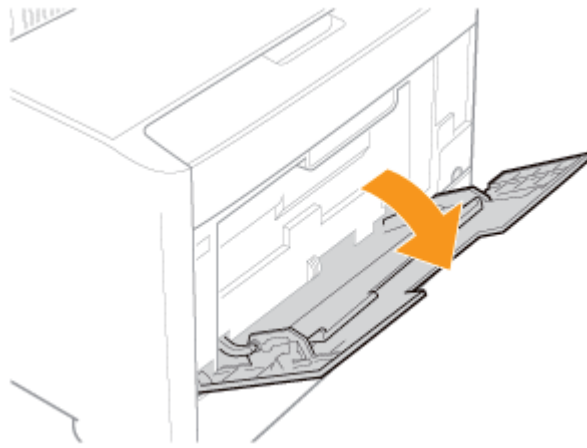

! IMPORTANT

Veillez à ce que le tiroir à papier soit inséré dans l'imprimante.

Si le tiroir à papier n'est pas installé, vous ne pouvez pas imprimer à partir du bac multifonctions.

2. Sortez le bac secondaire.

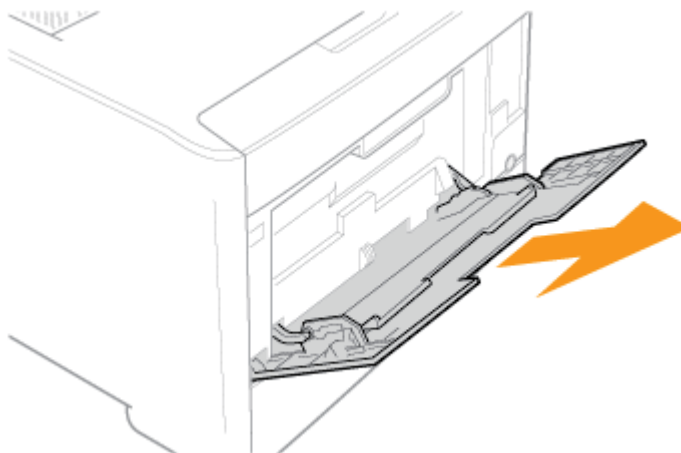

! IMPORTANT

N'oubliez pas de sortir le bac secondaire.

Pensez à tirer ce bac lorsque vous chargez du papier dans le bac multifonctions.

3. Si vous chargez du papier long, comme un format A4, ouvrez l'extension du bac secondaire.

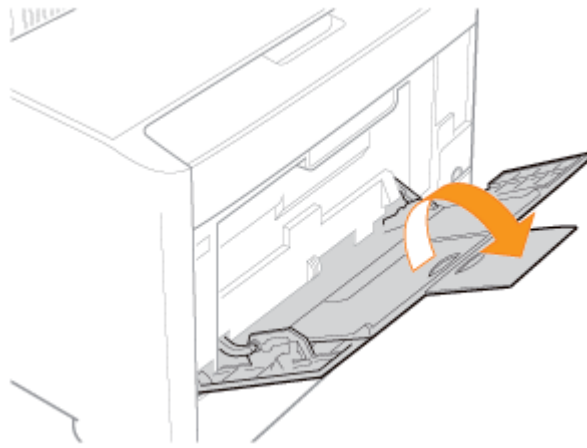

4. Placez les guides papier avec un écartement légèrement plus large que le format réel du papier.

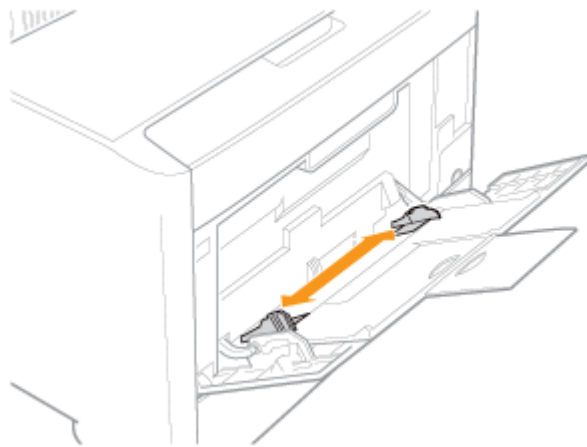

5. Lorsque vous chargez des transparents, des étiquettes ou du papier couché, déramez-les par petits paquets, puis alignez les bords.



ATTENTION

Soyez prudent lorsque vous manipulez le papier.

Faites attention de ne pas vous couper les mains avec les bords des feuilles.

IMPORTANT



Soyez prudent lorsque vous manipulez des transparents, des étiquettes ou du papier couché.

- Pensez à correctement déramer les transparents, les étiquettes ou le papier couché avant le chargement. Si vous ne déramez pas suffisamment les feuilles, plusieurs feuilles de papier risquent d'être entraînées en même temps, provoquant des bourrages papier.
- Lorsque vous déramez ou alignez des transparents ou du papier couché, essayez de les tenir par les bords, en évitant de toucher la surface imprimable.
- Veillez à ne pas marquer ni tacher la surface imprimable des transparents ou du papier couché, que ce soit avec les doigts, de la poussière ou des produits gras. Cela risquerait d'affecter la qualité d'impression.

6. Chargez doucement la pile de feuilles sous les guides de limite de chargement (A) jusqu'à ce qu'elle touche l'arrière du bac.

Assurez-vous que la pile de papier ne dépasse pas la limite de chargement (B).

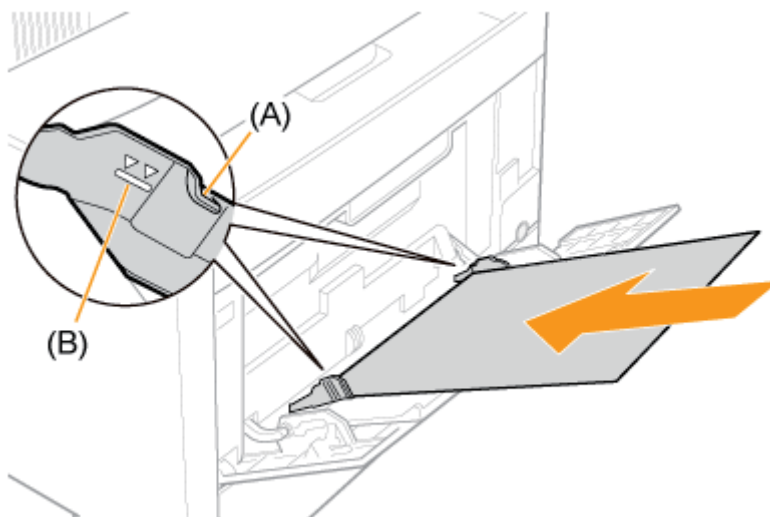

⚠ ATTENTION

Soyez prudent lorsque vous manipulez le papier.

Faites attention de ne pas vous couper les mains avec les bords des feuilles.

ⓘ IMPORTANT

Veillez à charger le papier en orientation Portrait.

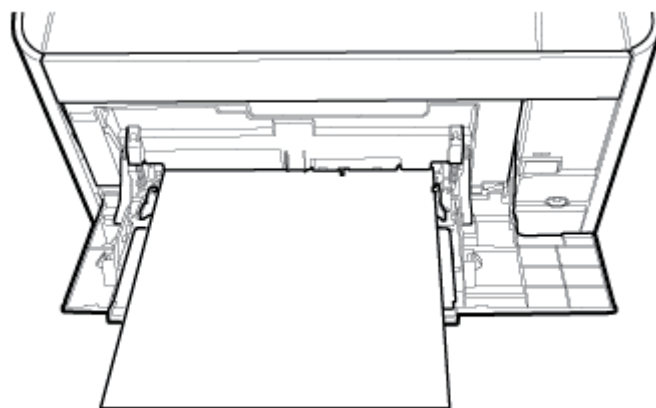

Capacité du bac multifonctions

Type de papier	Capacité papier
Papier ordinaire (ex. : 80 g/m ²)	Environ 50 feuilles
Papier épais (ex. : 91 g/m ²)	Environ 30 feuilles
Papier épais (ex. : 128 g/m ²)	Environ 20 feuilles
Transparent (impression en noir et blanc uniquement)	Environ 20 feuilles
Etiquette	Environ 20 feuilles
Papier couché	Environ 20 feuilles

Assurez-vous que la pile de papier ne dépasse pas la limite de chargement. Si le papier chargé dépasse la limite de chargement, l'alimentation sera incorrecte.

Précautions à prendre pour charger du papier dans le bac multifonctions

- Chargez le papier bien droit.
- Si le bord arrière de la pile de papier n'est pas correctement aligné, cela peut provoquer une alimentation incorrecte ou des bourrages papier.
- Si le papier s'enroule ou est corné dans les coins, mettez-le à plat avant de le charger dans l'imprimante.
- Si vous utilisez du papier mal coupé, plusieurs feuilles peuvent être entraînées simultanément dans l'imprimante. Dans ce cas, déramez soigneusement le papier, puis alignez correctement les bords de la pile de papier sur une surface dure et plane.

REMARQUE

Utilisation de papier à en-tête ou logo

Reportez-vous à "Orientation pour le chargement du papier" et chargez le papier en respectant l'orientation correcte.

7. Réglez les guides papier en fonction de la largeur du papier.

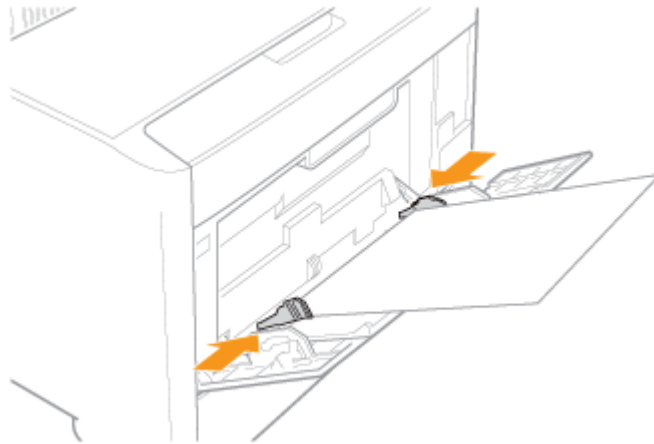

IMPORTANT

Il est important que les guides papier soient alignés sur la largeur du papier.

Si les guides papier sont trop lâches ou trop serrés, cela peut provoquer une alimentation incorrecte ou des brouillages papier.

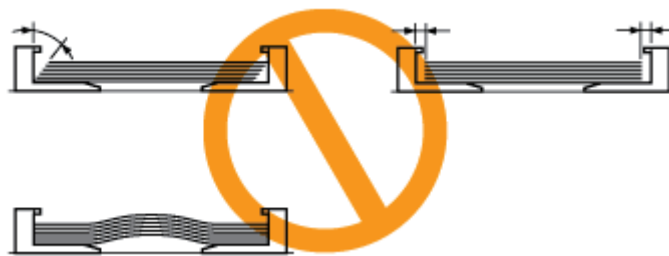

[E-08] Bac d'alimentation

Vous devez installer le bac d'alimentation dans la partie basse de l'imprimante.

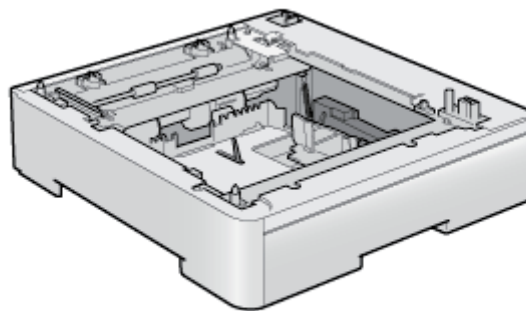

Bac d'alimentation PF-701

- [Déplacement de l'imprimante](#)
- [Retrait de l'emballage et installation du bac d'alimentation](#)
- [Spécification de l'état du bac d'alimentation](#)
- [Chargement du papier dans le bac d'alimentation et enregistrement du format papier](#)
- [Retrait du bac d'alimentation](#)

AVERTISSEMENT

Lors de l'installation du bac d'alimentation

Pensez à éteindre l'imprimante, à débrancher la prise secteur et à déconnecter de l'imprimante tous les câbles d'interface, ainsi que le cordon d'alimentation.

Sinon, cela peut endommager les câbles d'interface ou le cordon d'alimentation, et provoquer des incendies ou des électrocutions.

IMPORTANT

Ne touchez pas le connecteur (A) du bac d'alimentation.

Vous risquez d'endommager l'imprimante ou de provoquer une alimentation incorrecte.

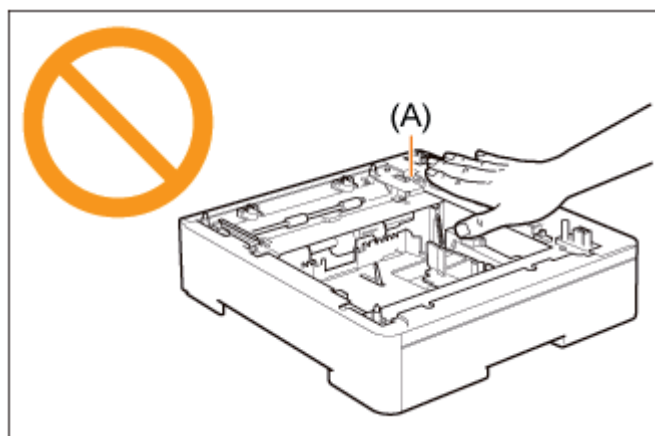

Pour l'impression depuis le tiroir 2 (bac d'alimentation)

Assurez-vous que le tiroir 1 est installé avant d'imprimer depuis le tiroir 2.

Déplacement de l'imprimante

Lorsque vous installez le bac d'alimentation dans l'imprimante après avoir installé cette dernière, déplacez temporairement l'imprimante vers un lieu approprié en procédant comme suit.

AVERTISSEMENT

Pour déplacer l'imprimante

Veillez à toujours éteindre l'interrupteur, et à débrancher la prise secteur et les câbles d'interface. Sinon, cela peut endommager les câbles ou les cordons, et provoquer des incendies ou des électrocutions.

ATTENTION

Ne déplacez pas l'imprimante avec le tiroir à papier installé.
Vous risquez de laisser tomber le tiroir à papier et de vous blesser.

1. Eteignez l'imprimante et débranchez tous les câbles.

- (1) Eteignez l'imprimante.
- (2) Si des câbles d'interface sont branchés, éteignez l'ordinateur, puis débranchez-les de l'imprimante.
- (3) Débranchez le cordon d'alimentation de la prise secteur.

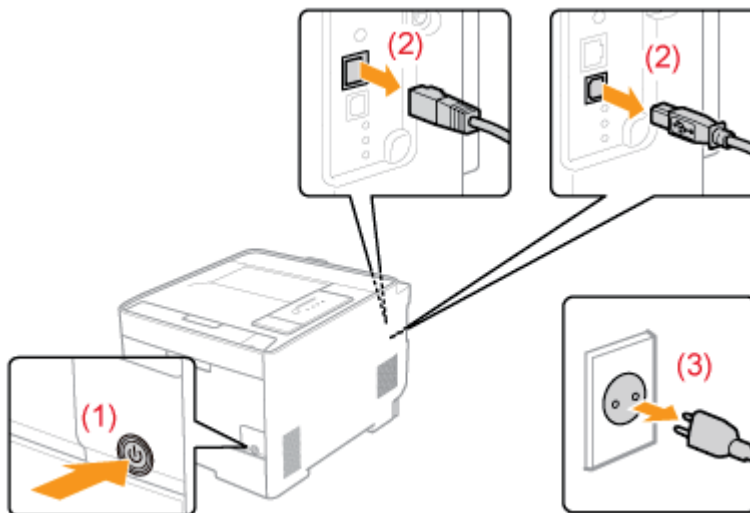

2. Débranchez le cordon d'alimentation de l'imprimante.

3. Sortez le tiroir à papier.

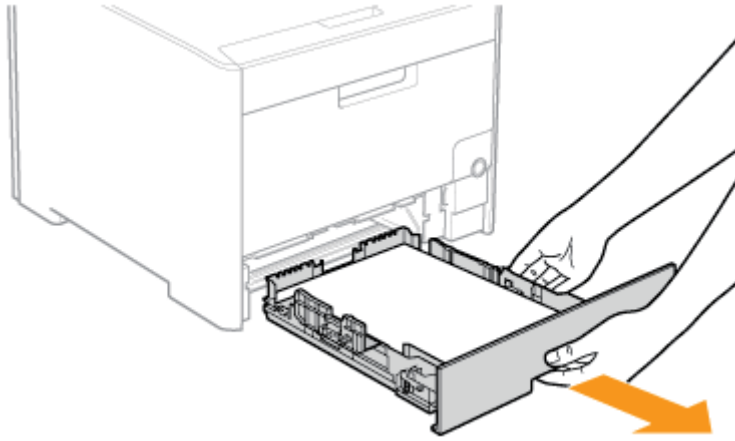

4. Eloignez l'imprimante du site d'installation.

Le transport de l'imprimante doit être effectué par deux personnes ou plus, en utilisant les poignées pour le transport situées sur la partie inférieure de l'imprimante. Tous les intervenants doivent soulever en même temps.

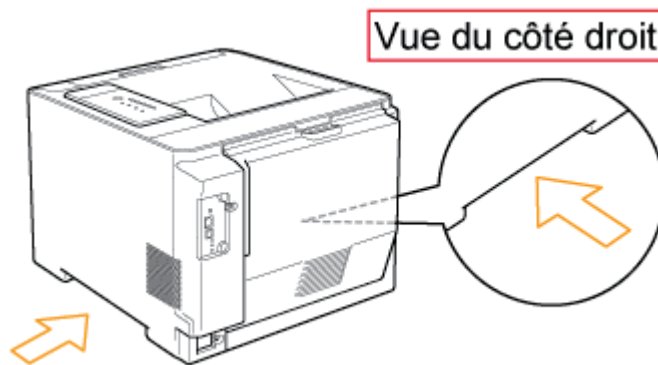

ATTENTION

Le transport de l'imprimante doit être assuré par au moins deux personnes.

Cette imprimante pèse environ 25,1 kg. Prenez soin de ne pas vous blesser au dos ou sur d'autres parties du corps lorsque vous transportez l'imprimante.

Veillez à bien utiliser les poignées pour le transport.

Ne tenez pas l'imprimante par l'avant, par la zone de sortie ni par aucun élément autre que les poignées pour le transport. Sinon, vous risquez de laisser tomber l'imprimante et de vous blesser.

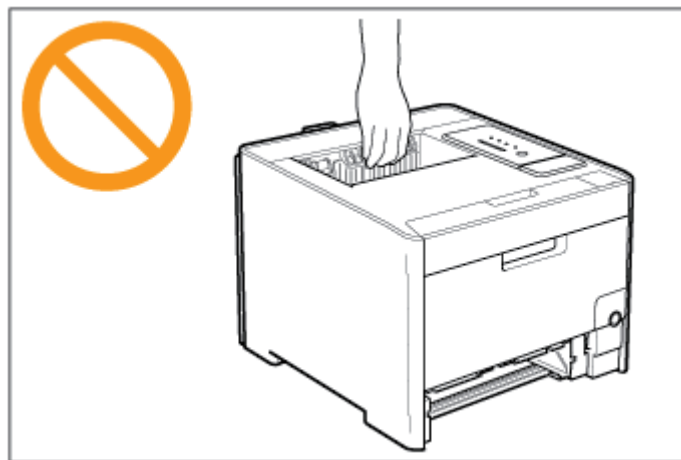
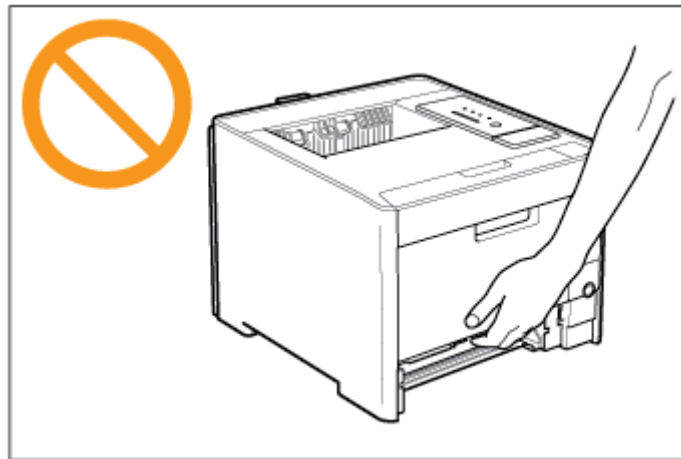

Attention à l'équilibre.

La partie arrière (A) de l'imprimante est assez lourde. Attention à ne pas rompre l'équilibre lorsque vous soulevez l'imprimante. Sinon, vous risquez de laisser tomber l'imprimante et de vous blesser.

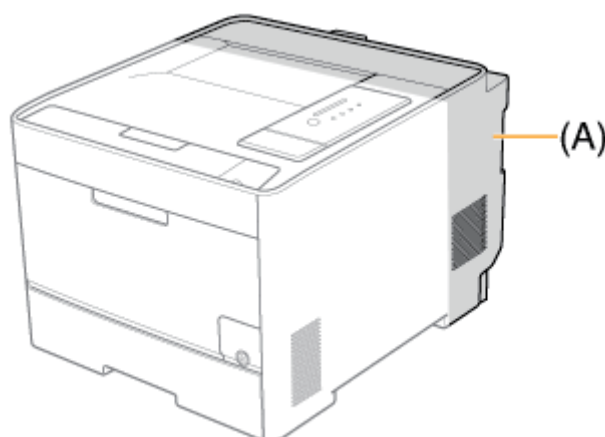

IMPORTANT

Ne déplacez pas l'imprimante si un couvercle ou un bac est ouvert.

Vérifiez que le couvercle avant et le bac multifonctions sont correctement fermés avant de

déplacer l'imprimante.

Retrait de l'emballage et installation du bac d'alimentation

ATTENTION

Posez l'imprimante ou le bac d'alimentation lentement et soigneusement.

Faites attention de ne pas vous coincer les doigts.

Ne déplacez pas l'imprimante avec le tiroir à papier installé.

Vous risquez de laisser tomber le tiroir à papier et de vous blesser.

Ne déplacez pas l'imprimante avec le bac d'alimentation installé.

Sinon, vous risquez de laisser tomber le bac d'alimentation et de vous blesser.



IMPORTANT

A propos de la mise au rebut des matériaux d'emballage

Pour mettre ces matériaux au rebut, respectez les réglementations locales en vigueur.

A propos des matériaux d'emballage

La forme et la position des emballages peuvent être modifiées, et des matériaux d'emballage peuvent être ajoutés ou supprimés sans préavis.

Retirez tout le ruban adhésif orange éventuellement fixé sur le bac d'alimentation avant d'effectuer la procédure suivante.

1. Sortez le bac d'alimentation de son carton.

2. Sortez le tiroir à papier.

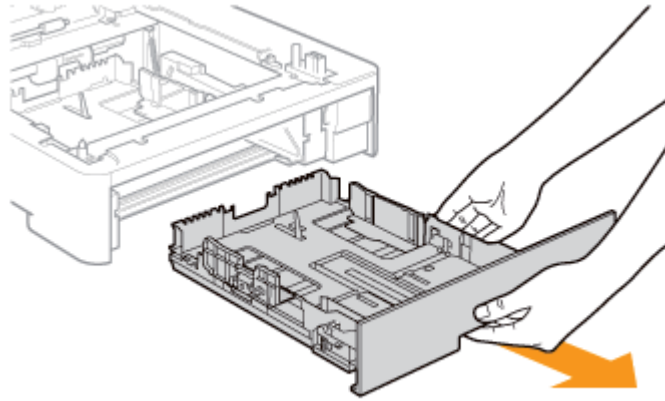

3. Posez le bac d'alimentation sur le site d'installation.

Lorsque vous transportez le bac d'alimentation, placez les mains dans les poignées pour le transport situées des deux côtés, comme le montre la figure.

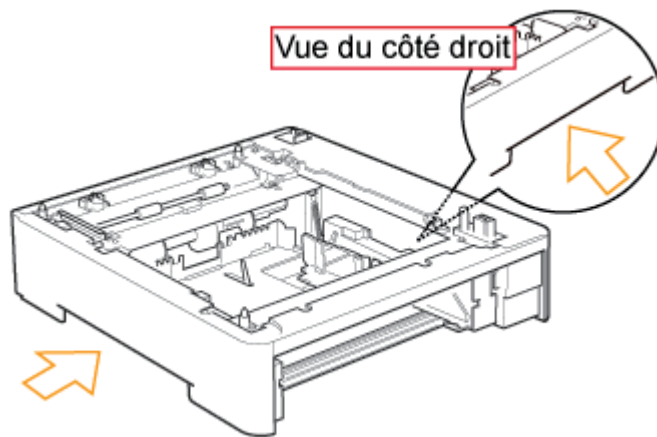

ⓘ IMPORTANT

Précautions à prendre sur le site d'installation

N'installez pas le bac d'alimentation sur un support qui risque de se plier sous le poids de l'imprimante et des accessoires en option, ni sur une surface où l'imprimante risque de s'enfoncer (comme un tapis ou un matelas).

4. Placez délicatement l'imprimante sur le bac d'alimentation en vérifiant que chaque surface de l'imprimante est bien alignée sur les bords avant ou latéraux du bac d'alimentation.

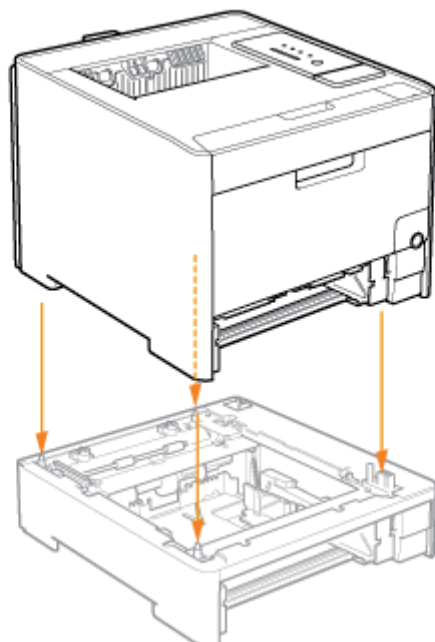

Veillez aussi à placer l'imprimante de manière à faire correspondre les broches de positionnement (A) et le connecteur (B).

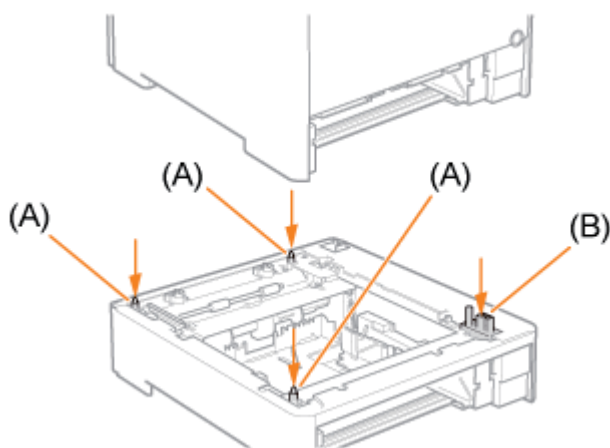

IMPORTANT

Si vous ne parvenez pas à placer correctement l'imprimante sur le bac d'alimentation

Si vous n'arrivez pas à bien positionner l'imprimante sur le bac d'alimentation, soulevez-la, maintenez-la bien à l'horizontale, puis remettez-la en place.

Si vous tentez de repositionner l'imprimante de force sans la soulever, vous risquez de briser le connecteur et les broches de positionnement.

5. Insérez les tiroirs à papier dans l'imprimante et dans le bac d'alimentation.

6. Connectez le câble réseau (LAN) à l'imprimante si nécessaire.

7. Branchez le cordon d'alimentation sur l'imprimante.

8. Branchez la fiche du cordon d'alimentation sur une prise secteur.

9. Connectez le câble USB à l'imprimante si nécessaire.

 **IMPORTANT**

Pour le premier chargement de papier dans le tiroir après l'installation du bac d'alimentation

Avant de charger du papier, veillez à allumer l'imprimante.

Spécification de l'état du bac d'alimentation

Spécifiez l'état du bac d'alimentation après l'avoir installé.

1. Ouvrez le dossier [Imprimantes et télécopieurs] ou [Imprimantes].

- **Windows XP et Server 2003**
Dans le menu [Démarrer], sélectionnez [Imprimantes et télécopieurs].
- **Windows XP Edition familiale**
Dans le menu [Démarrer], sélectionnez [Panneau de configuration], puis cliquez sur [Imprimantes et autres périphériques] → [Imprimantes et télécopieurs].
- **Windows Vista**
Dans le menu [Démarrer], sélectionnez [Panneau de configuration], puis cliquez sur [Imprimante].
- **Windows Server 2008**
Dans le menu [Démarrer], sélectionnez [Panneau de configuration], puis double-cliquez sur [Imprimantes].

2. Cliquez avec le bouton droit de la souris sur l'icône de votre imprimante, puis sélectionnez [Propriétés] dans le menu contextuel.

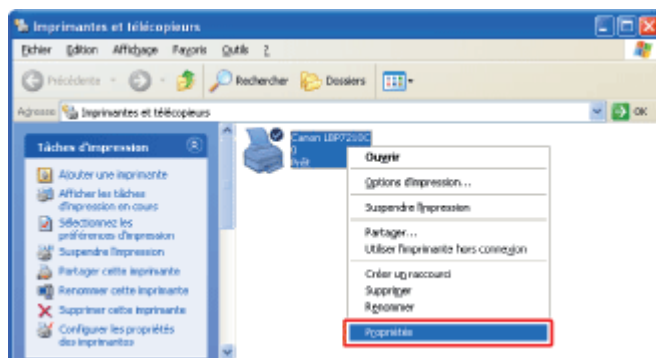

3. Consultez l'état du bac d'alimentation.

- (1) Affichez l'onglet [Paramètres du périphérique].
- (2) Cliquez sur [Lire l'état du périphérique].

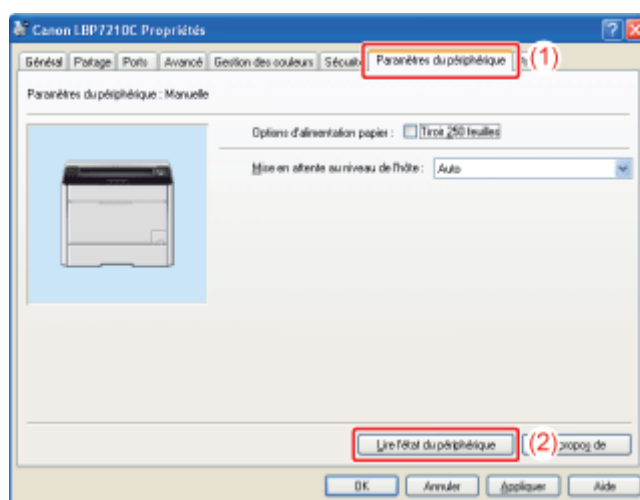

→ L'état du bac d'alimentation est automatiquement affiché.

REMARQUE

Si l'état du bac d'alimentation n'est pas affiché automatiquement
Cochez la case [Tiroir 250 feuilles] dans la zone [Options d'alimentation papier].

Chargement du papier dans le bac d'alimentation et enregistrement du format papier

Chargez le papier dans le tiroir du bac d'alimentation (Tiroir 2) de la même manière que dans le tiroir à papier fourni avec l'imprimante (Tiroir 1).

Pour en savoir davantage sur le chargement du papier dans le tiroir à papier, reportez-vous aux procédures suivantes.

- ❖ "Chargement de papiers aux formats standard (autres que fiches et enveloppes)"
- ❖ "Chargement d'enveloppes"
- ❖ "Chargement de papier au format personnalisé (format papier non standard)"

† La détection automatique du format de papier n'est pas possible avec le tiroir à papier de cette imprimante. Il faut donc enregistrer le format du papier chargé dans le tiroir à papier du bac d'alimentation (Tiroir 2).

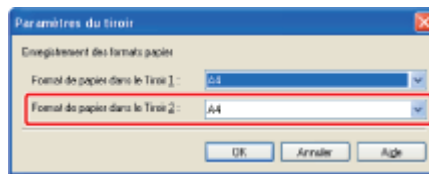

Retrait du bac d'alimentation

AVERTISSEMENT

Lors du retrait du bac d'alimentation

Pensez à éteindre l'imprimante, à débrancher la prise secteur et à déconnecter de l'imprimante tous les câbles d'interface, ainsi que le cordon d'alimentation.

Sinon, cela peut endommager les câbles d'interface ou le cordon d'alimentation, et provoquer des incendies ou des électrocutions.

ATTENTION

Ne déplacez pas l'imprimante avec le tiroir à papier installé.

Vous risquez de laisser tomber le tiroir à papier et de vous blesser.

Ne déplacez pas l'imprimante avec le bac d'alimentation installé.

Sinon, vous risquez de laisser tomber le bac d'alimentation et de vous blesser.



IMPORTANT

Pour le déplacement ou la maintenance de l'imprimante

Retirez le bac d'alimentation et le tiroir à papier.

1. Eteignez l'imprimante.

2. Si des câbles d'interface sont branchés, éteignez l'ordinateur, puis débranchez-les de l'imprimante.

3. Débranchez le cordon d'alimentation de la prise secteur.

4. Débranchez le cordon d'alimentation de l'imprimante.

5. Retirez les tiroirs à papier de l'imprimante et du bac d'alimentation.

6. Soulevez l'imprimante et séparez-la du bac d'alimentation.

7. Déplacez le bac d'alimentation.

8. Remettez l'imprimante sur le site d'installation.

9. Insérez le tiroir à papier dans l'imprimante.

10. Connectez le câble réseau (LAN) à l'imprimante si nécessaire.

11. Branchez le cordon d'alimentation sur l'imprimante.

12. Branchez la fiche du cordon d'alimentation sur une prise secteur.

13. Connectez le câble USB à l'imprimante si nécessaire.

[E-09] Configuration minimale pour le pilote d'imprimante

Le pilote d'imprimante est requis pour imprimer à l'aide de cette imprimante. Veuillez à installer le pilote d'imprimante sur l'ordinateur que vous utilisez.

La configuration minimale requise pour l'installation du pilote d'imprimante est la suivante.

Système d'exploitation

- Windows XP Professionnel ou Edition familiale
- Windows Server 2003
- Windows Server 2003 Edition x64
- Windows Vista (version 32 ou 64 bits)
- Windows Server 2008 (version 32 ou 64 bits)
- Windows 7 (version 32 ou 64 bits)



Pour en savoir plus sur les procédures, les instructions, etc. concernant Windows 7, reportez-vous à celles portant sur Windows Vista.



Pour consulter les informations les plus récentes concernant les systèmes d'exploitation et Service Packs pris en charge, reportez-vous au site Web de Canon (<http://www.canon.com/>).

- Configuration minimale

	Windows Server 2003	Windows Vista et Server 2008
CPU	300 MHz ou plus	CPU et RAM conformes à la configuration minimale requise pour Windows Vista ou Server 2008
Mémoire disponible (RAM)	128 Mo ou plus	
Espace disque disponible	L'espace disque est affiché dans la fenêtre d'installation du pilote d'imprimante	

- Configuration minimale recommandée

	Windows Server 2003	Windows Vista et Server 2008
CPU	1,2 GHz ou plus	CPU et RAM conformes à la configuration minimale requise pour Windows Vista ou Server 2008
Mémoire disponible (RAM)	256 Mo ou plus	

Interface

- **Pour la connexion USB**

USB haute vitesse/USB

- **Pour la connexion en réseau**

Connecteur : 10BASE-T ou 100BASE-TX

Protocole : TCP/IP

 **REMARQUE**

A propos de la mémoire disponible

La quantité réelle de mémoire disponible dépend de la configuration système de votre ordinateur et des logiciels utilisés.

La qualité d'impression n'est garantie pour aucun des environnements système décrits ci-dessus.

A propos des équipements à communication unidirectionnelle

L'imprimante met en place une communication bidirectionnelle. Le fonctionnement de l'imprimante n'a pas été testé avec connexion à un équipement à communication unidirectionnelle ; Canon ne peut donc pas garantir que l'imprimante fonctionnera si vous la connectez à l'aide de serveurs d'impression, de concentrateurs USB ou de commutateurs unidirectionnels.

[E-10] Installation à partir du programme d'installation (setup) sur le CD-ROM

Cette procédure décrit comment installer le pilote d'imprimante à partir du CD-ROM fourni (fenêtre Configuration du CD-ROM) sur un ordinateur relié à l'imprimante par câble USB.

Etape 1 : [Connexion d'un câble USB](#)

Etape 2 : [Installation du pilote d'imprimante à partir du CD-ROM](#)

Etape 3 : [Après l'installation](#)

IMPORTANT

Si vous ne disposez pas de suffisamment d'espace disque dur pour installer le pilote d'imprimante

Un message indiquant que l'espace disque disponible est insuffisant s'affiche pendant l'installation. Auquel cas, annulez l'installation, libérez de l'espace sur votre disque dur, puis réinstallez le logiciel.

Etape 1 : Connexion d'un câble USB

AVERTISSEMENT

Si le cordon d'alimentation est branché sur la prise secteur

Si vous branchez ou débranchez un câble USB, ne touchez pas la partie métallique du connecteur, vous risquez de subir un choc électrique.

IMPORTANT

Ne branchez ni ne débranchez jamais le câble USB pendant que l'imprimante ou l'ordinateur est allumé.

Cela peut provoquer un dysfonctionnement de l'imprimante.

A propos des équipements à communication unidirectionnelle

L'imprimante met en place une communication bidirectionnelle. Le fonctionnement de l'imprimante n'a pas été testé avec connexion à un équipement à communication unidirectionnelle ; Canon ne peut donc pas garantir que l'imprimante fonctionnera si vous la connectez à l'aide de serveurs d'impression, de concentrateurs USB ou de commutateurs unidirectionnels.

REMARQUE

A propos du câble USB

Cette imprimante est livrée sans câble USB. Veillez à vous procurer un câble USB approprié pour l'ordinateur que vous utilisez.

Utilisez un câble USB avec le symbole suivant.

1. Vérifiez que l'imprimante et l'ordinateur sont éteints.
† N'allumez pas l'imprimante pendant la procédure suivante, sauf instruction contraire.

2. Connectez l'extrémité type B (carrée) du câble USB dans le port USB de l'imprimante.

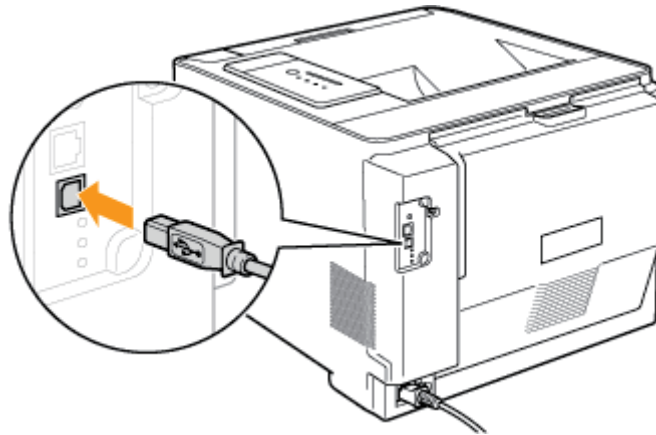

3. Connectez l'extrémité type A (plate) du câble USB sur le port USB de l'ordinateur.

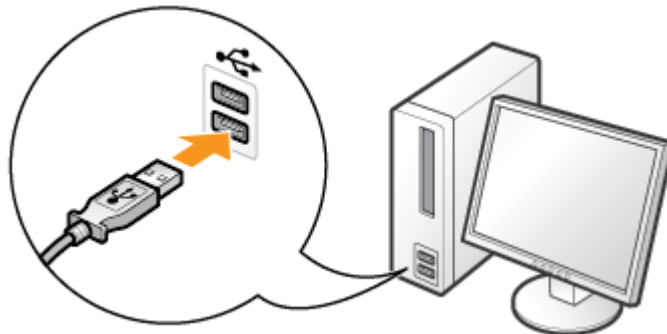

Étape 2 : Installation du pilote d'imprimante à partir du CD-ROM

1. Allumez l'ordinateur, puis démarrez Windows.
2. Connectez-vous en tant qu'utilisateur avec privilèges d'administrateur.

IMPORTANT

Si vous n'êtes pas certain de disposer de privilèges d'administrateur

Contactez l'administrateur système.

Si un assistant ou une boîte de dialogue apparaît lors de l'installation automatique par Plug-and-Play

Cliquez sur [Annuler], éteignez l'imprimante, puis suivez la procédure ci-après pour installer le pilote d'imprimante.

3. Insérez le CD-ROM fourni, intitulé "User Software", dans le lecteur de votre ordinateur.

Si le CD-ROM se trouve déjà dans le lecteur, éjectez-le et réinsérez-le dans le lecteur.

→ L'écran Configuration du CD-ROM apparaît.

† En fonction de votre environnement, l'installation à partir du CD-ROM peut être assez longue.

 **REMARQUE**

Si Configuration du CD-ROM ne s'affiche pas

Affichez cet écran en procédant comme suit.

(Dans ce manuel, le nom du lecteur de CD-ROM est toujours "D:". Le vôtre peut avoir un nom différent, selon l'ordinateur utilisé.)

- **Windows Server 2003**

1. Dans le menu [Démarrer], sélectionnez [Exécuter].
2. Saisissez "D:\French\MInst.exe", puis cliquez sur [OK].

- **Windows Vista et Server 2008**

1. Entrez "D:\French\MInst.exe" dans [Rechercher], dans le menu [Démarrer].
2. Appuyez sur la touche [ENTREE] du clavier.

Si la boîte de dialogue [Exécution automatique] s'affiche (Windows Vista et Server 2008)

Cliquez sur [Exécuter AUTORUN.EXE].

Si la boîte de dialogue [Contrôle de compte d'utilisateur] apparaît (Windows Vista et Server 2008)

Cliquez sur [Continuer].

4. Cliquez sur [Installation facile].

Le pilote d'imprimante et le manuel électronique sont installés.

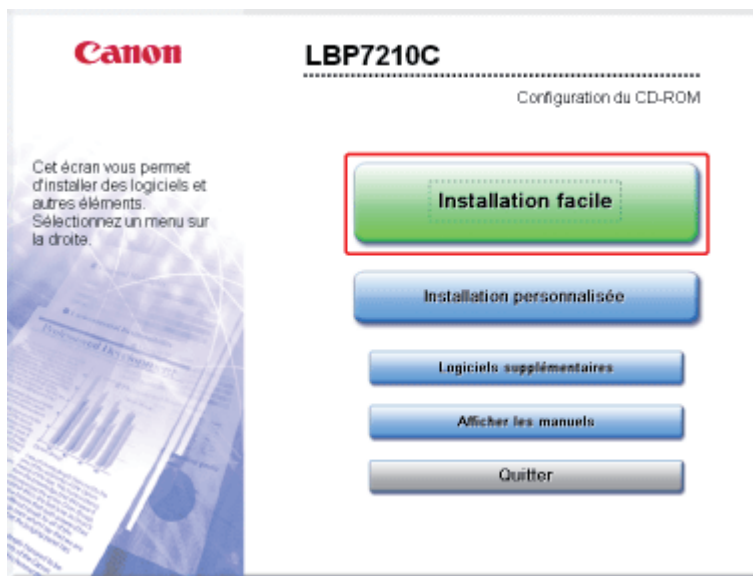

REMARQUE

Si vous ne souhaitez pas installer le manuel électronique
Cliquez sur [Installation personnalisée].

5. Cliquez sur [Installer].

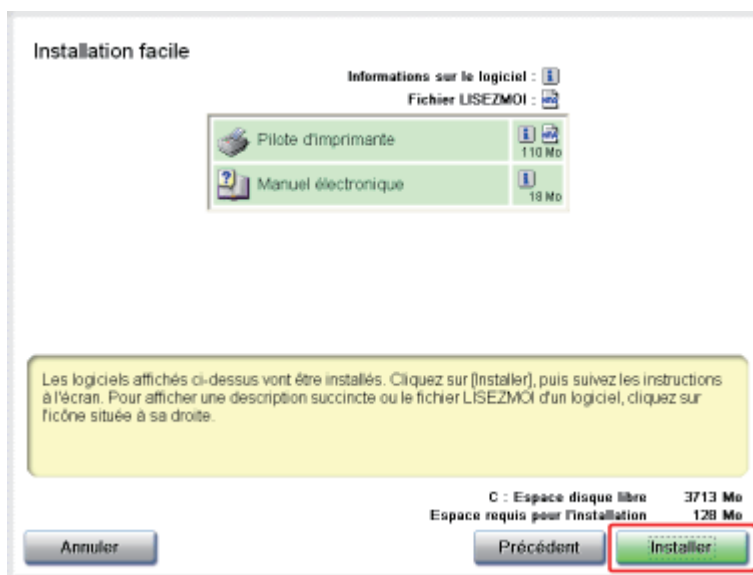

REMARQUE

Si vous avez sélectionné [Installation personnalisée] à l'étape 4

- (1) Décochez la case [Manuel électronique].
- (2) Cliquez sur [Installer].

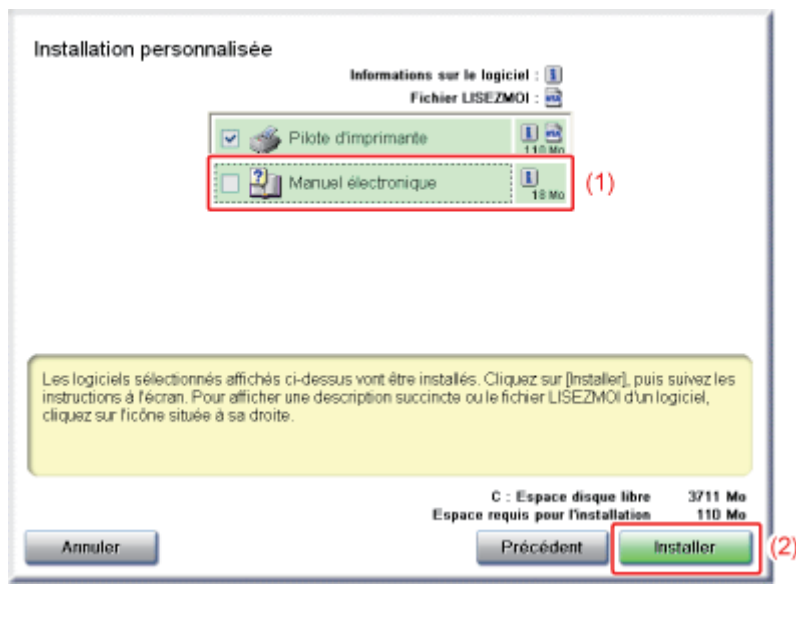

6. Lisez le contenu du contrat de licence, puis cliquez sur [Oui].

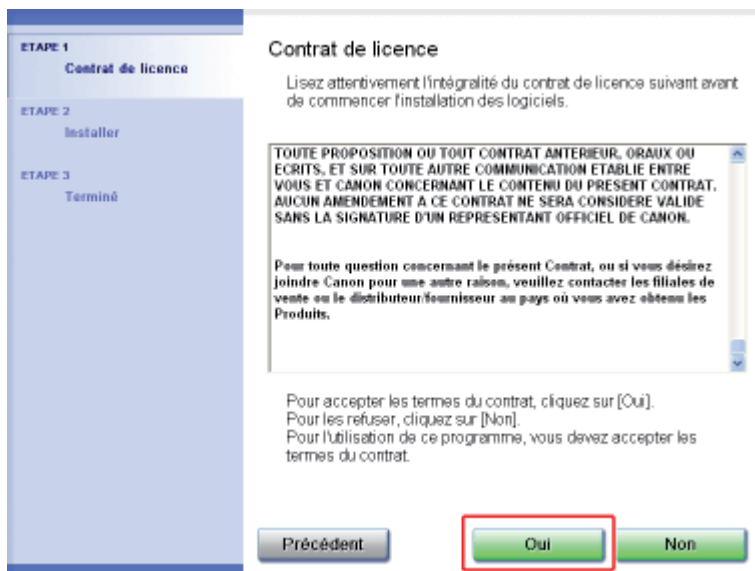

7. Cliquez sur [Suivant].



8. Sélectionnez la méthode d'installation.

(1) Sélectionnez [Installer via une connexion USB].

(2) Cliquez sur [Suivant].

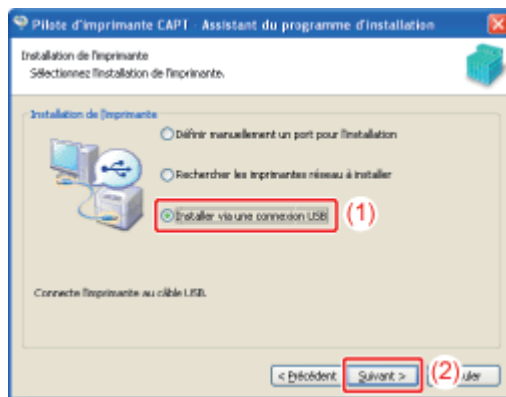

REMARQUE

Si un message vous invite à redémarrer l'ordinateur

Redémarrez l'ordinateur et réinstallez le pilote d'imprimante.

Si vous travaillez sous Windows Vista ou Server 2008

L'écran suivant apparaît. Cliquez sur [Oui].

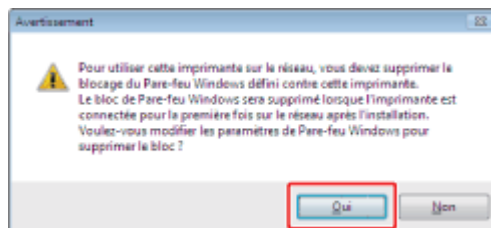

† Sélectionnez [Non] uniquement si vous n'utilisez pas de câble réseau (LAN) pour relier l'imprimante et l'ordinateur où vous installez le pilote d'imprimante.

9. Cliquez sur [Oui].

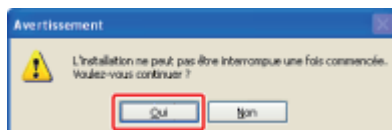

10. Lorsque l'écran suivant apparaît, appuyez sur l'interrupteur pour allumer l'imprimante.

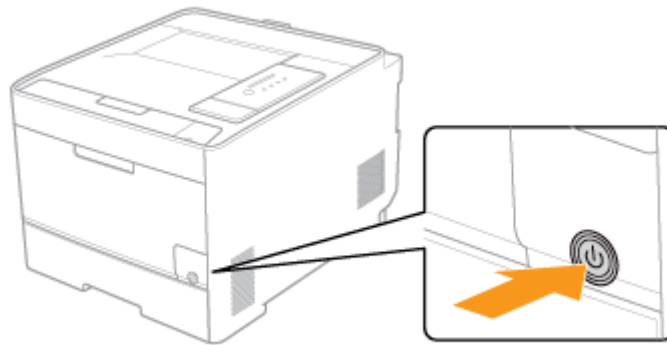
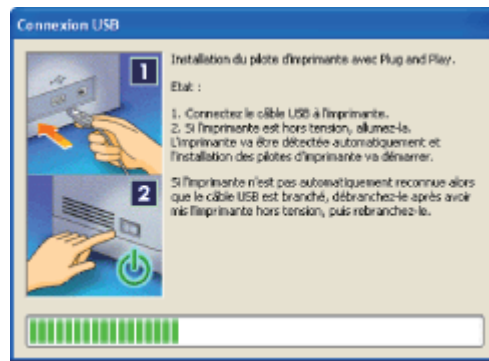

→ L'installation du pilote d'imprimante démarre automatiquement.

† En fonction de votre environnement, l'installation du logiciel peut être assez longue.

L'installation du manuel électronique démarre automatiquement à la fin de l'installation du pilote d'imprimante.

Patiencez jusqu'à ce que l'écran suivant disparaisse.

† En fonction de votre environnement, l'installation peut prendre un certain temps.

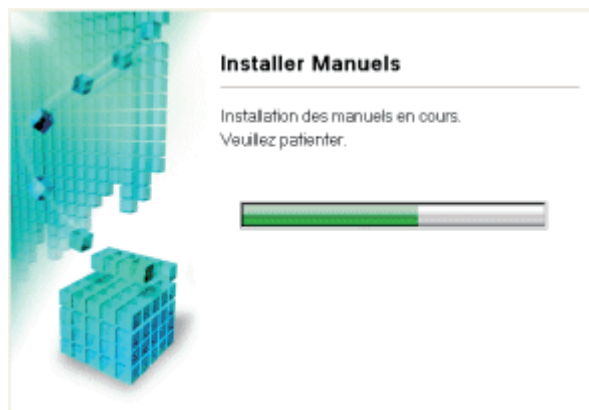

✓ REMARQUE

Si le câble USB est connecté, mais que l'imprimante n'est pas détectée automatiquement

❑ "Impossible d'installer ou de désinstaller le pilote d'imprimante"

Si vous avez sélectionné [Installation personnalisée] à l'étape 4

Le manuel électronique n'est pas installé.

11. Consultez les résultats de l'installation, puis cliquez sur [Suivant].

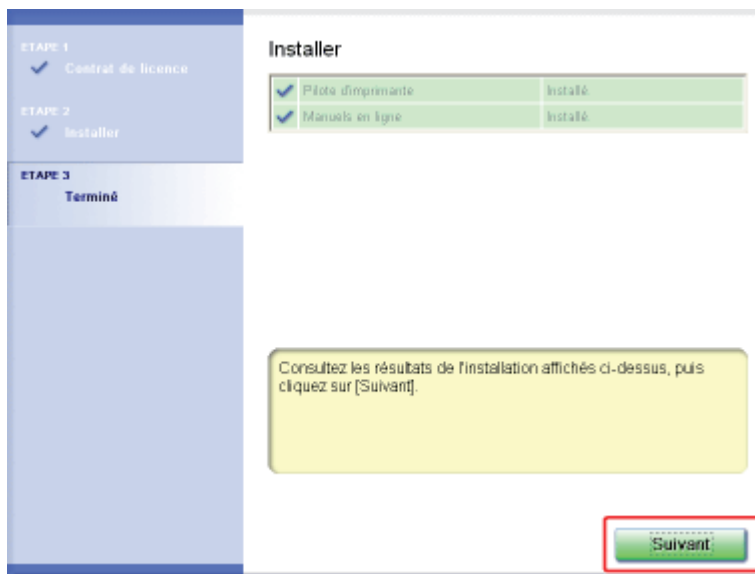

REMARQUE

Si le pilote d'imprimante n'est pas installé correctement

❗ "Impossible d'installer ou de désinstaller le pilote d'imprimante"

12. Redémarrez votre ordinateur.

- (1) Cochez la case [Redémarrer l'ordinateur maintenant (recommandé)].
- (2) Cliquez sur [Redémarrer].



REMARQUE

Retrait du CD-ROM

Lorsque l'installation est terminée, vous pouvez retirer le CD-ROM du lecteur.

Lorsque vous consultez le manuel électronique

❑ "[Affichage du manuel électronique](#)"

❑ "[Recherche d'informations](#)"

Etape 3 : Après l'installation

Les icônes, dossiers, etc. ci-après sont ajoutés aux emplacements indiqués.

- **Dossier [Imprimantes et télécopieurs] (ou [Imprimantes] pour Windows Vista et Server 2008)**

Icône de cette imprimante

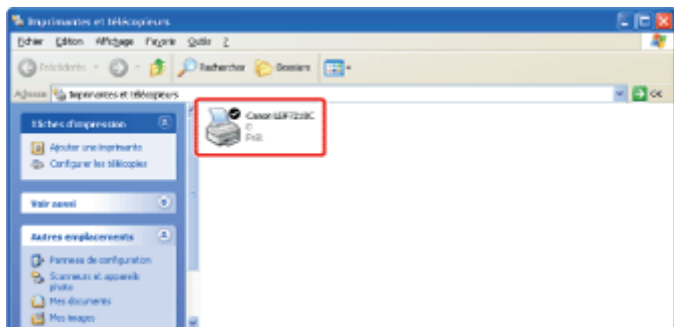

- **Barre d'état système**

Icône Fenêtre d'état de l'imprimante



† Cette icône apparaît uniquement si vous redémarrez l'ordinateur après l'installation du pilote d'imprimante.

- **[Tous les programmes] dans le menu [Démarrer]**

[Programme de désinstallation de l'imprimante Canon] - [Programme de désinstallation de Canon LBP7210C]



- **Bureau**

[Manuel électronique LBP7210C]



Manuel
électronique
LBP7210C

† Cette icône apparaît uniquement si vous installez le manuel électronique.

- **[Tous les programmes] dans le menu [Démarrer]**



† Cette icône apparaît uniquement si vous installez le manuel électronique.

[E-11] Installation par Plug-and-Play

Cette section décrit la procédure d'installation du pilote d'imprimante par Plug-and-Play sur un ordinateur relié à l'imprimante par câble USB.

Etape 1 : [Connexion d'un câble USB](#)

Etape 2 : [Installation du pilote d'imprimante par Plug-and-Play](#)

Etape 3 : [Après l'installation](#)

IMPORTANT

Si vous ne disposez pas de suffisamment d'espace disque dur pour installer le pilote d'imprimante

Un message indiquant que l'espace disque disponible est insuffisant s'affiche pendant l'installation. Auquel cas, annulez l'installation, libérez de l'espace sur votre disque dur, puis réinstallez le logiciel.

Etape 1 : Connexion d'un câble USB

AVERTISSEMENT

Si le cordon d'alimentation est branché sur la prise secteur

Si vous branchez ou débranchez un câble USB, ne touchez pas la partie métallique du connecteur, vous risquez de subir un choc électrique.

IMPORTANT

Ne branchez ni ne débranchez jamais le câble USB pendant que l'imprimante ou l'ordinateur est allumé.

Cela peut provoquer un dysfonctionnement de l'imprimante.

A propos des équipements à communication unidirectionnelle

L'imprimante met en place une communication bidirectionnelle. Le fonctionnement de l'imprimante n'a pas été testé avec connexion à un équipement à communication unidirectionnelle ; Canon ne peut donc pas garantir que l'imprimante fonctionnera si vous la connectez à l'aide de serveurs d'impression, de concentrateurs USB ou de commutateurs unidirectionnels.

REMARQUE

A propos du câble USB

Cette imprimante est livrée sans câble USB. Veillez à vous procurer un câble USB approprié pour l'ordinateur que vous utilisez.

Utilisez un câble USB avec le symbole suivant.

1. Vérifiez que l'imprimante et l'ordinateur sont éteints.

2. Connectez l'extrémité type B (carrée) du câble USB dans le port USB de l'imprimante.

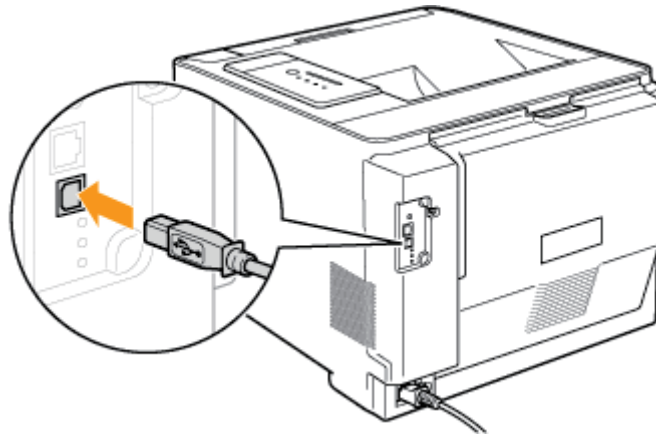

3. Connectez l'extrémité type A (plate) du câble USB sur le port USB de l'ordinateur.

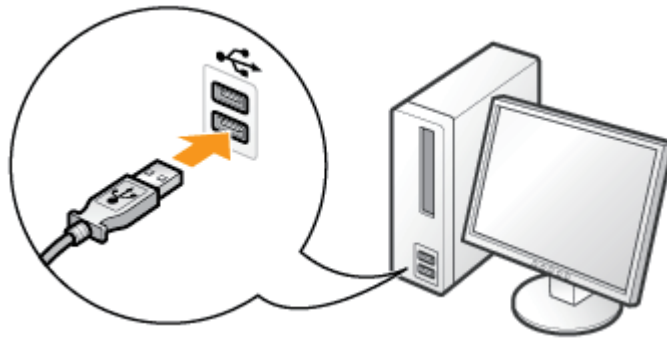

4. Appuyez sur l'interrupteur pour allumer l'imprimante.

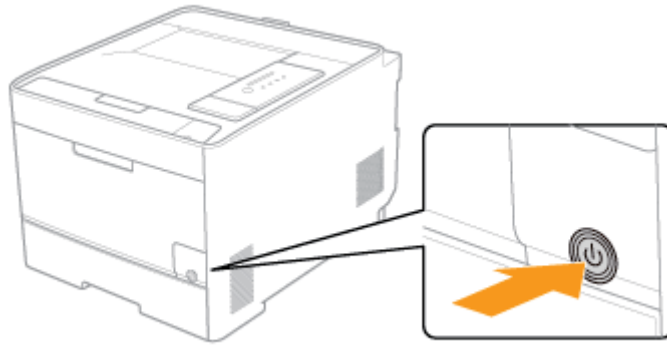

Etape 2 : Installation du pilote d'imprimante par Plug-and-Play

La procédure d'installation du pilote d'imprimante par Plug-and-Play varie en fonction de votre système d'exploitation. Reportez-vous aux rubriques suivantes en fonction du système utilisé.

- [Windows Vista et Server 2008](#)
- [Windows XP et Server 2003](#)

IMPORTANT

Si vous ne parvenez pas à installer le pilote d'imprimante par Plug-and-Play (Windows 7)
Il peut être impossible d'installer correctement le pilote d'imprimante, en raison de restrictions Windows, même si l'imprimante a été détectée par Plug-and-Play.

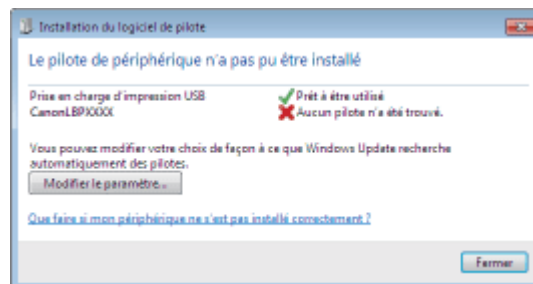

Cliquez sur [Que faire si mon périphérique ne s'est pas installé correctement ?], puis consultez l'aide de Windows ou réinstallez le pilote d'imprimante en suivant les instructions de la rubrique "[Installation à partir du programme d'installation \(setup\) sur le CD-ROM](#)".

Windows Vista et Server 2008

REMARQUE

A propos des captures d'écran

Cette procédure est illustrée par des captures d'écran réalisées sous **Windows Vista**.

1. Allumez l'ordinateur, puis démarrez Windows Vista ou Serveur 2008.

2. Connectez-vous en tant qu'utilisateur avec privilèges d'administrateur.

IMPORTANT

Si vous n'êtes pas certain de disposer de privilèges d'administrateur
Contactez l'administrateur système.

3. Cliquez sur [Rechercher et installer le pilote logiciel (recommandé)].

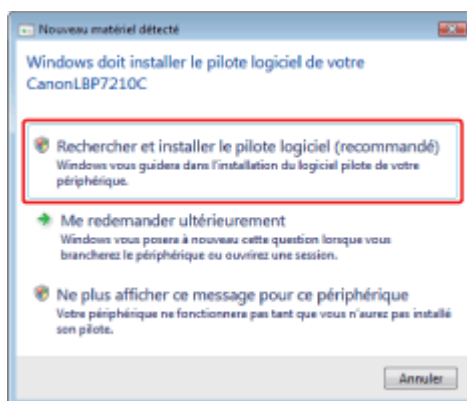

IMPORTANT

Si vous avez déjà installé précédemment le pilote de cette imprimante sur votre ordinateur
Le pilote d'imprimante est installé automatiquement, sans afficher la boîte de dialogue ci-dessus.
Pour mettre à jour le pilote d'imprimante (ou l'installer manuellement), désinstallez le pilote d'imprimante avant de le réinstaller.

■ "[Désinstallation du pilote d'imprimante avec le \[Programme de désinstallation de Canon LBP7210C\]](#)"

REMARQUE

Si la boîte de dialogue [Contrôle de compte d'utilisateur] s'affiche
Cliquez sur [Continuer].

Si la boîte de dialogue [Autoriser Windows à rechercher en ligne un pilote logiciel pour votre Canon LBP7210C ?] s'affiche
Cliquez sur [Ne pas rechercher en ligne].

4. Cliquez sur [Je ne possède pas ce disque. Indiquez-moi d'autres options.].

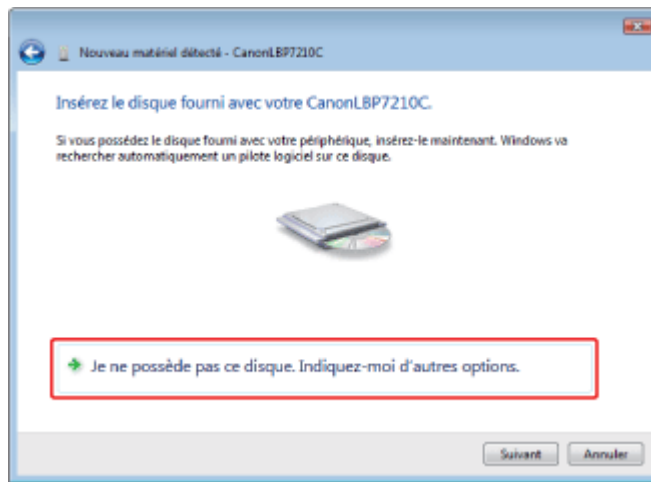

5. Cliquez sur [Rechercher un pilote logiciel sur mon ordinateur (avancé)].

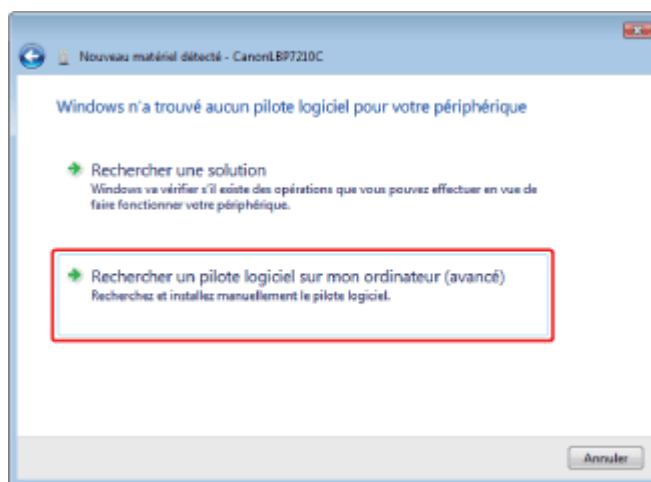

6. Insérez le CD-ROM fourni, intitulé "User Software", dans le lecteur de votre ordinateur, puis cliquez sur [Parcourir].

Si la Configuration du CD-ROM s'affiche, cliquez sur [Quitter].

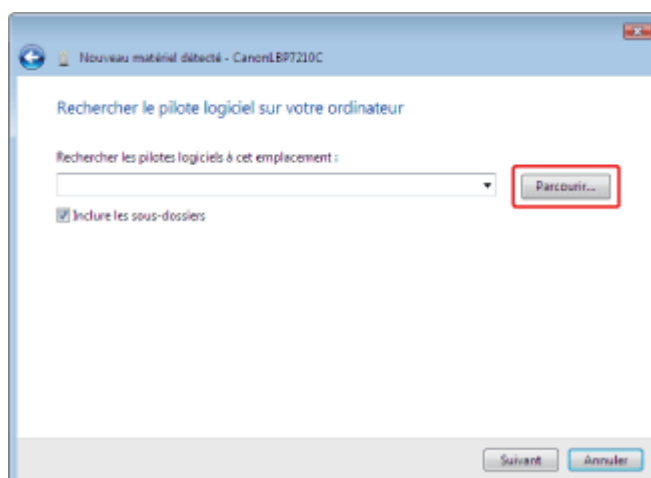

7. Sélectionnez le dossier où est stocké le pilote d'imprimante.

Si vous utilisez Windows Vista ou Server 2008 32 bits

- (1) Sur le CD-ROM fourni, sélectionnez les dossiers suivants : [French] - [32bit] - [Driver].
- (2) Cliquez sur [OK].

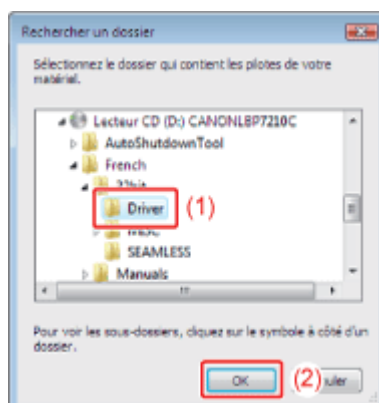

Si vous utilisez Windows Vista ou Server 2008 64 bits

- (1) Sur le CD-ROM fourni, sélectionnez les dossiers suivants : [French] - [x64] - [Driver].
- (2) Cliquez sur [OK].

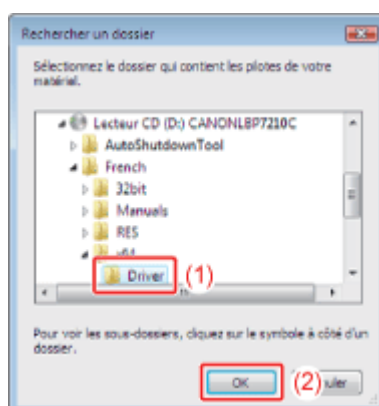

REMARQUE

Si vous n'êtes pas sûr d'utiliser un système d'exploitation 32 ou 64 bits

❑ "Pour vérifier la version de processeur utilisée sous Windows Vista ou Server 2008"

8. Cliquez sur [Suivant].

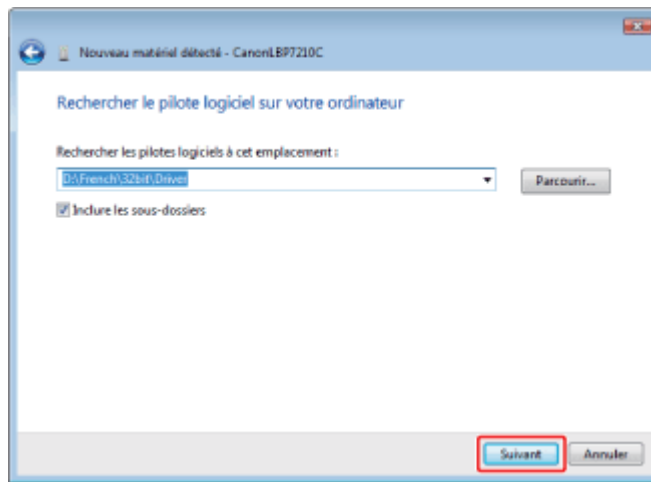

→ L'installation démarre.

9. Cliquez sur [Fermer].

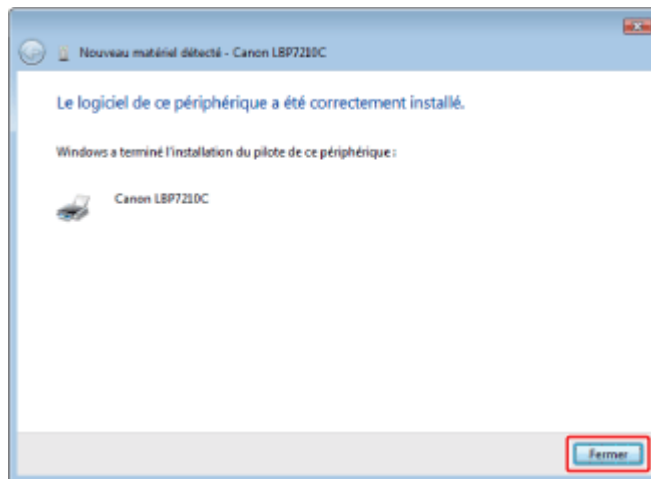

REMARQUE

Si l'écran de sélection du pilote d'imprimante apparaît

Même si l'écran de sélection du pilote d'imprimante s'affiche, le pilote d'imprimante est bien installé.

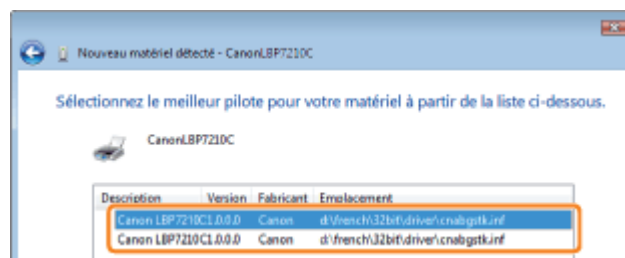

Retrait du CD-ROM

Lorsque l'installation est terminée, vous pouvez retirer le CD-ROM du lecteur.

1. Allumez l'ordinateur, puis démarrez Windows XP ou Serveur 2003.

2. Connectez-vous en tant qu'utilisateur avec privilèges d'administrateur.

IMPORTANT

Si vous n'êtes pas certain de disposer de privilèges d'administrateur
Contactez l'administrateur système.

3. Insérez le CD-ROM fourni, intitulé "User Software", dans le lecteur de votre ordinateur.
Si la Configuration du CD-ROM s'affiche, cliquez sur [Quitter].

4. Sélectionnez la méthode d'installation.

Si la boîte de dialogue suivante s'affiche

- (1) Sélectionnez [Installer à partir d'une liste ou d'un emplacement spécifié (utilisateurs expérimentés)].
- (2) Cliquez sur [Suivant].

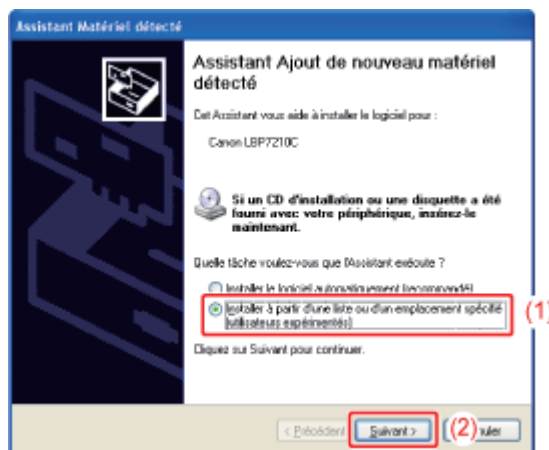

Si la boîte de dialogue suivante s'affiche

- (1) Sélectionnez [Non, pas pour cette fois].
- (2) Cliquez sur [Suivant].

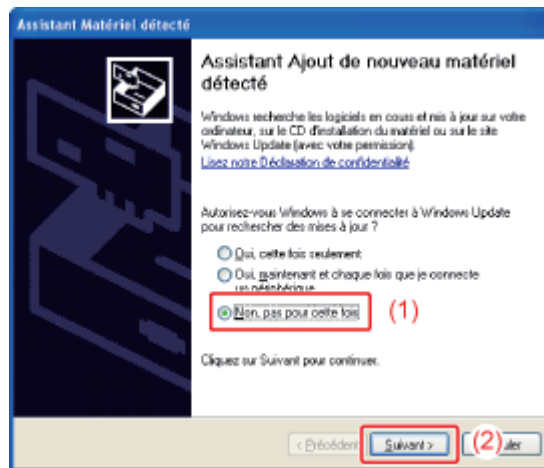

(3) Sélectionnez [Installer à partir d'une liste ou d'un emplacement spécifié (utilisateurs expérimentés)].

(4) Cliquez sur [Suivant].

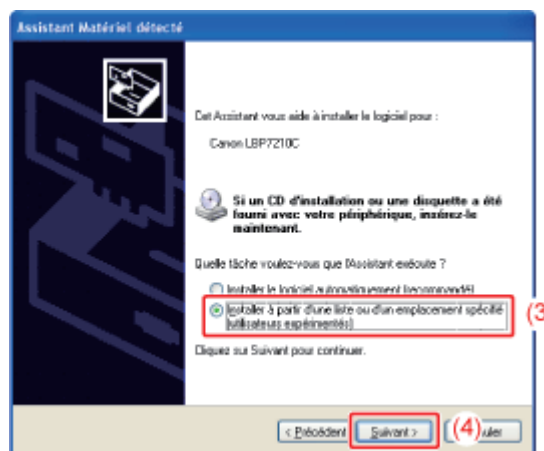

5. Procédez comme indiqué ci-après.

(1) Sélectionnez [Rechercher le meilleur pilote dans ces emplacements].

(2) Décochez la case [Rechercher dans les médias amovibles (disquette, CD-ROM...)].

(3) Cochez la case [Inclure cet emplacement dans la recherche].

(4) Cliquez sur [Parcourir].

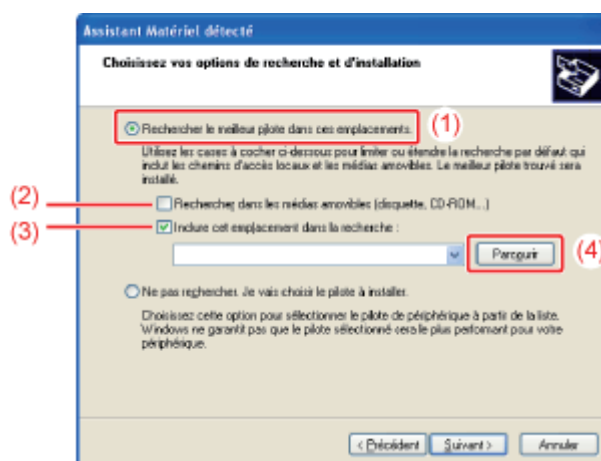

6. Sélectionnez le dossier où est stocké le pilote d'imprimante.

Si vous utilisez Windows Server 2003 32 bits

- (1) Sur le CD-ROM fourni, sélectionnez les dossiers suivants : [French] - [32bit] - [Driver].
- (2) Cliquez sur [OK].

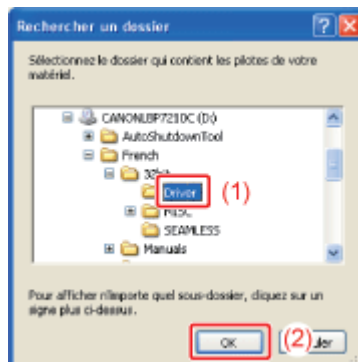

Si vous utilisez Windows Server 2003 64 bits

- (1) Sur le CD-ROM fourni, sélectionnez les dossiers suivants : [French] - [x64] - [Driver].
- (2) Cliquez sur [OK].

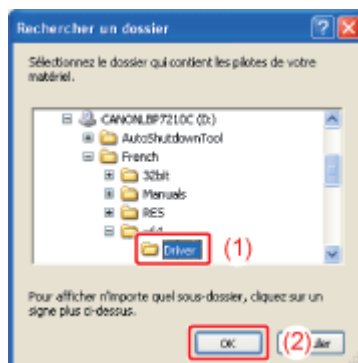

7. Cliquez sur [Suivant].

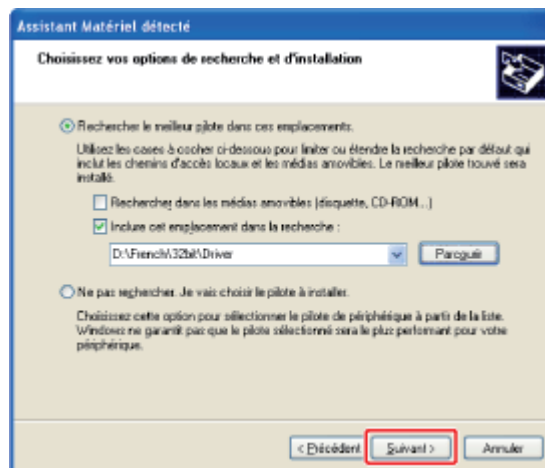

→ L'installation démarre.

8. Cliquez sur [Terminer].

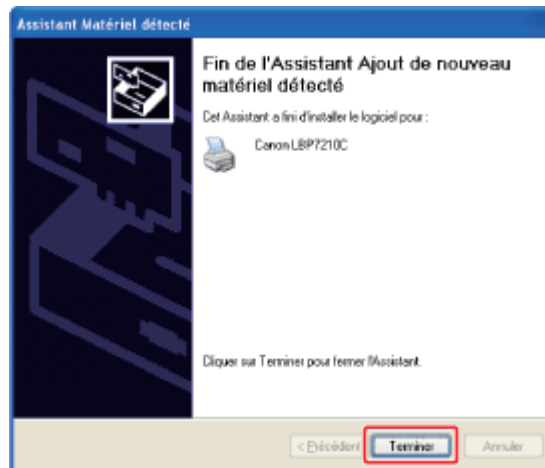

REMARQUE

Retrait du CD-ROM

Lorsque l'installation est terminée, vous pouvez retirer le CD-ROM du lecteur.

Etape 3 : Après l'installation

Les icônes et dossiers ci-après sont ajoutés aux emplacements indiqués.

- Dossier [Imprimantes et télécopieurs] (ou [Imprimantes] pour **Windows Vista et Server 2008**)

Icône de cette imprimante

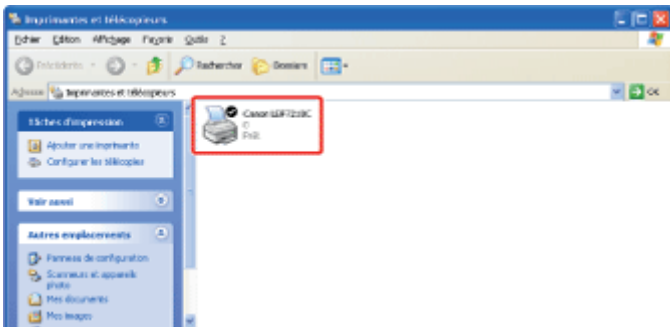

- Barre d'état système

Icône Fenêtre d'état de l'imprimante



† Cette icône apparaît uniquement si vous redémarrez l'ordinateur après l'installation du pilote d'imprimante.

- [Tous les programmes] dans le menu [Démarrer]

[Programme de désinstallation de l'imprimante Canon] - [Programme de désinstallation Canon LBP7210C]



[E-12] Tâches à réaliser pour imprimer dans un environnement réseau

Vous disposez des deux méthodes suivantes pour installer le pilote d'imprimante sur un ordinateur relié par câble réseau (LAN), c'est-à-dire réaliser les tâches à effectuer pour imprimer dans un environnement réseau. Les procédures de configuration de l'adresse IP ou de création d'un port, nécessaires pour imprimer dans un environnement réseau, peuvent varier selon la méthode d'installation.

Configuration automatique (méthode recommandée)

Exécute en une seule phase les opérations suivantes, nécessaires pour l'impression.

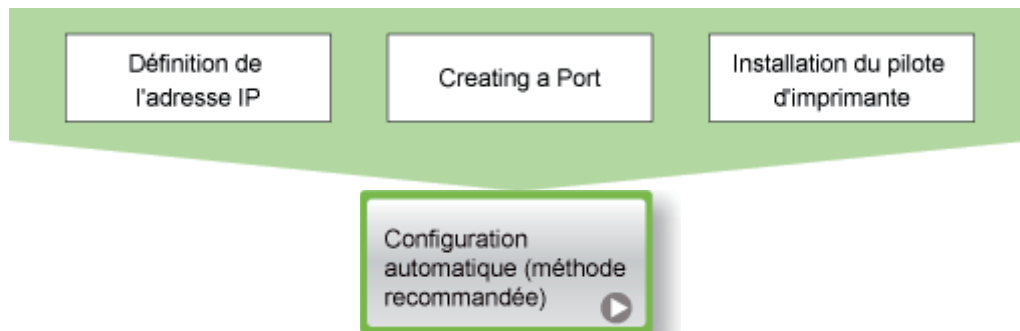

Configuration manuelle (Windows XP et Server 2003 uniquement)

Exécute une par une les opérations suivantes nécessaires pour l'impression.

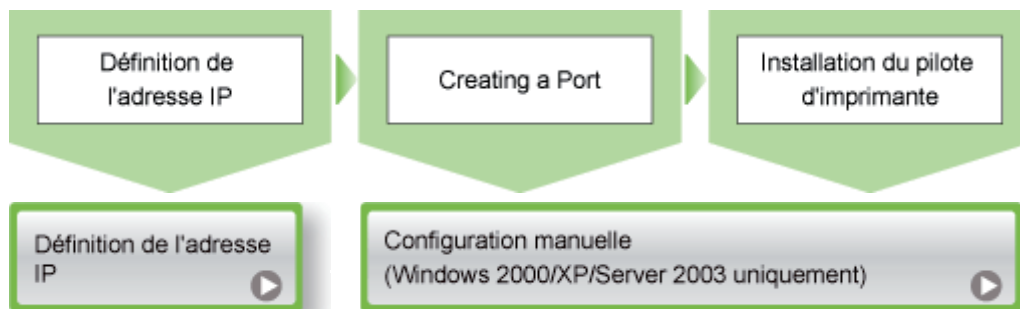

† Sous **Windows Vista ou Server 2008**, vous ne pouvez pas imprimer en utilisant un port créé par configuration manuelle.

Veillez à installer le pilote d'imprimante en choisissant la configuration automatique.

[E-13] Environnement de serveur d'impression (partage d'imprimante)

Le partage de l'imprimante dans un environnement de serveur d'impression permet d'imprimer à partir d'autres ordinateurs qui ne sont pas directement connectés à cette imprimante.

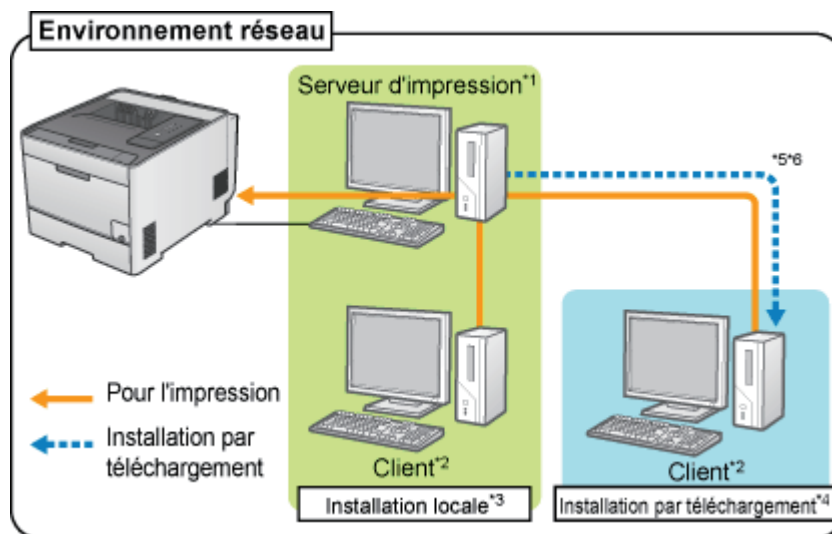

*1 L'expression "serveur d'impression" désigne l'ordinateur directement connecté à l'imprimante.

*2 Le terme "client" désigne un ordinateur connecté à l'imprimante via le réseau.

*3 L'expression "installation locale" indique que le pilote d'imprimante est installé à partir du CD-ROM fourni.

*4 L'expression "installation par téléchargement" indique que le pilote d'imprimante est téléchargé depuis le serveur d'impression sur les postes client et installé sans utilisation du CD-ROM.

*5 Si un système d'exploitation 64 bits est exécuté sur le serveur d'impression, l'installation par téléchargement n'est pas prise en charge pour les ordinateurs client suivants avec un système d'exploitation 32 bits en raison de restrictions Windows.

- Windows XP (sans Service Pack ni SP1)
- Windows Server 2003 (sans Service Pack)

Si vous téléchargez et installez le pilote d'imprimante sur l'un des systèmes 32 bits ci-dessus, l'installation risque d'échouer et vous ne pourrez pas ouvrir la boîte de dialogue des options d'impression.

Lorsque vous utilisez un environnement de serveur d'impression, exécutez l'une des opérations suivantes.

Sur le serveur d'impression

1. Installez le pilote d'imprimante.

- Si l'imprimante et le serveur d'impression sont connectés par un **câble USB**
 - ❑ "Installation à partir du programme d'installation (setup) sur le CD-ROM"
 - ❑ "Installation par Plug-and-Play"
- Si l'imprimante et le serveur d'impression sont connectés par un **câble réseau (LAN)**
 - ❑ "Configuration automatique (méthode recommandée)"
 - ❑ "Configuration manuelle (Windows XP/Server 2003 uniquement)"

2. Configurez le serveur d'impression.

- ❑ "Configuration du serveur d'impression"

Sur les ordinateurs client

Installez le pilote d'imprimante.

■ ["Installation sur les clients"](#)

[E-14] Configuration du serveur d'impression

Etape 1 : Avant de partager l'imprimante

Etape 2 : Partage de l'imprimante

Etape 1 : Avant de partager l'imprimante

Vérifiez les paramètres de votre réseau.

1. Procédez comme indiqué ci-après.

- **Windows XP**
Dans le menu [Démarrer], sélectionnez [Panneau de configuration], puis cliquez sur [Connexions réseau et Internet] → [Connexions réseau].
- **Windows Server 2003**
Dans le menu [Démarrer], sélectionnez [Panneau de configuration] → [Connexions réseau] → [Connexion au réseau local].
- **Windows Vista**
Dans le menu [Démarrer], sélectionnez [Panneau de configuration], puis cliquez sur [Afficher l'état et la gestion du réseau] → [Gérer les connexions réseau].
- **Windows Server 2008**
Dans le menu [Démarrer], sélectionnez [Panneau de configuration], puis double-cliquez sur [Centre Réseau et partage] et sélectionnez [Gérer les connexions réseau].

2. Ouvrez la boîte de dialogue [Propriétés de la connexion au réseau local].

- **Windows XP, Vista et Server 2008**
Cliquez avec le bouton droit sur l'icône [Connexion au réseau local], puis sélectionnez [Propriétés] dans le menu contextuel.

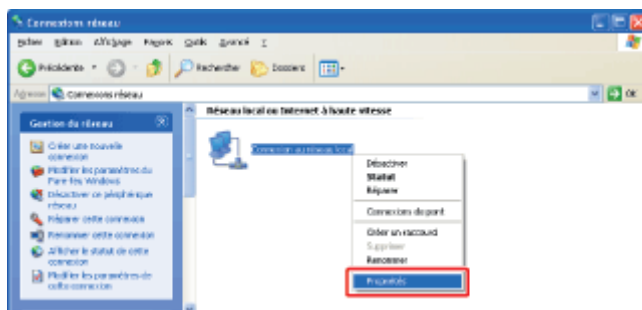

- **Windows Server 2003**
Cliquez sur [Propriétés].

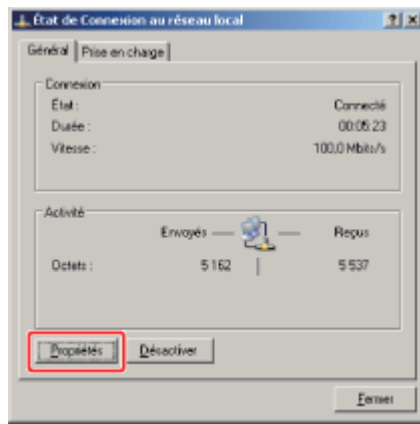

REMARQUE

Si la boîte de dialogue [Contrôle de compte d'utilisateur] apparaît (Windows Vista et Server 2008)
Cliquez sur [Continuer].

3. Vérifiez que la case [Partage de fichiers et d'imprimantes pour les réseaux Microsoft] est cochée.

(1) Vérifiez que la case [Partage de fichiers et d'imprimantes pour les réseaux Microsoft] est cochée.

(Si la case n'est pas cochée, cliquez dessus.)

(2) Cliquez sur [OK].

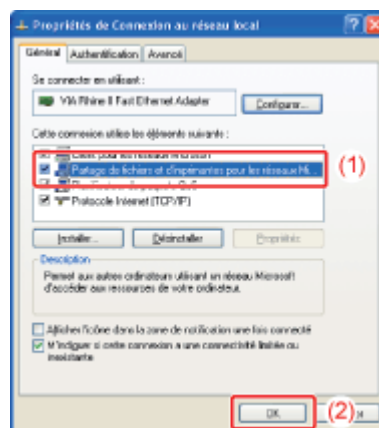

Etape 2 : Partage de l'imprimante

Les paramètres de partage d'imprimante varient en fonction du système d'exploitation. Reportez-vous aux procédures suivantes en fonction de votre système.

- [Système d'exploitation 32 bits \(Windows XP, Server 2003, Vista et Server 2008\)](#)
- [Système d'exploitation 64 bits \(Windows Server 2003, Vista et Server 2008\)](#)

REMARQUE

Pour connaître la version de votre processeur sous **Windows Vista ou Server 2008**
Si vous n'êtes pas sûr d'utiliser un système Windows Vista 32 ou 64 bits, reportez-vous à "[Pour vérifier la version de processeur utilisée sous Windows Vista ou Server 2008](#)".

Système d'exploitation 32 bits (Windows XP, Server 2003, Vista et Server 2008)

REMARQUE

Si vous travaillez sous **Windows XP**

L'imprimante ne peut pas être partagée sur un réseau configuré avec les paramètres par défaut (tels qu'ils sont définis immédiatement après l'installation).

Avant de partager l'imprimante sur un réseau, exécutez l'[Assistant Configuration du réseau] pour activer les paramètres de partage.

Pour en savoir plus, reportez-vous à l'aide de Windows.

1. Ouvrez le dossier [Imprimantes et télécopieurs] ou [Imprimantes].

- **Windows XP et Server 2003**

Dans le menu [Démarrer], sélectionnez [Imprimantes et télécopieurs].

- **Windows XP Edition familiale**

Dans le menu [Démarrer], sélectionnez [Panneau de configuration], puis cliquez sur [Imprimantes et autres périphériques] → [Imprimantes et télécopieurs].

- **Windows Vista**

Dans le menu [Démarrer], sélectionnez [Panneau de configuration], puis cliquez sur [Imprimante].

- **Windows Server 2008**

Dans le menu [Démarrer], sélectionnez [Panneau de configuration], puis double-cliquez sur [Imprimantes].

2. Cliquez avec le bouton droit de la souris sur l'icône de votre imprimante, puis sélectionnez [Partager] dans le menu contextuel.

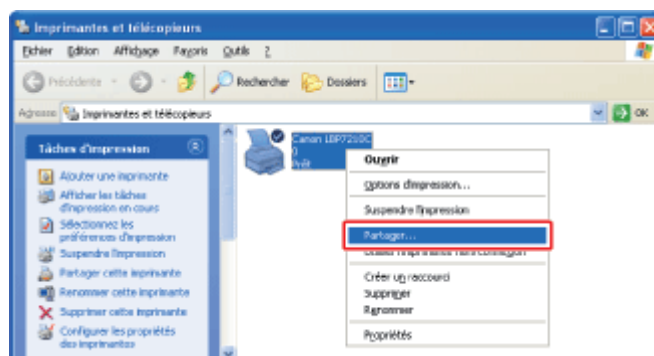

3. Procédez comme indiqué ci-après.

- **Windows XP et Server 2003**
Sélectionnez [Partager cette imprimante]. Modifiez [Nom du partage] si nécessaire.
- **Windows Vista et Server 2008**
Cochez la case [Partager cette imprimante]. Modifiez [Nom du partage] si nécessaire.

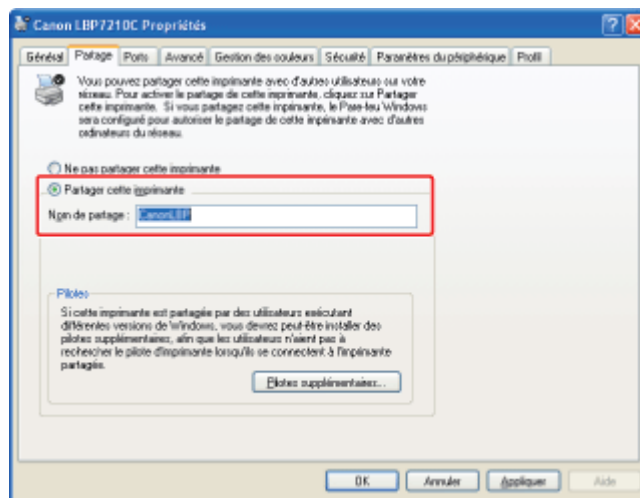

Reportez-vous aux rubriques suivantes en fonction du système d'exploitation des clients.

Client	
Certaines personnes utilisent un système d'exploitation 64 bits.	→Passez à l' étape 4
Personne n'utilise de système d'exploitation 64 bits.	→Passez à l' étape 10

REMARQUE

Si la boîte de dialogue [Modifier les options de partage] s'affiche (Windows Vista et Server 2008)

Cliquez sur [Modifier les options de partage].

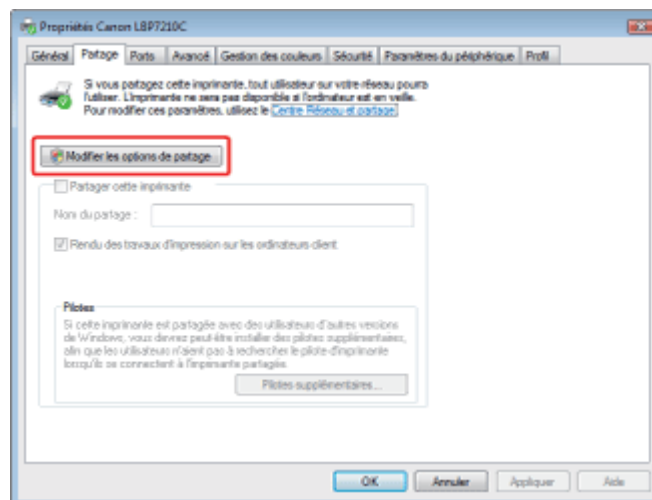

Si la boîte de dialogue [Contrôle de compte d'utilisateur] s'affiche, cliquez sur [Continuer].

A propos de [Nom du partage]

N'utilisez pas d'espaces, ni de caractères spéciaux.

4. Insérez le CD-ROM fourni, intitulé "User Software" , dans le lecteur de votre ordinateur, puis cliquez sur [Pilotes supplémentaires].

Si la Configuration du CD-ROM s'affiche, cliquez sur [Quitter].

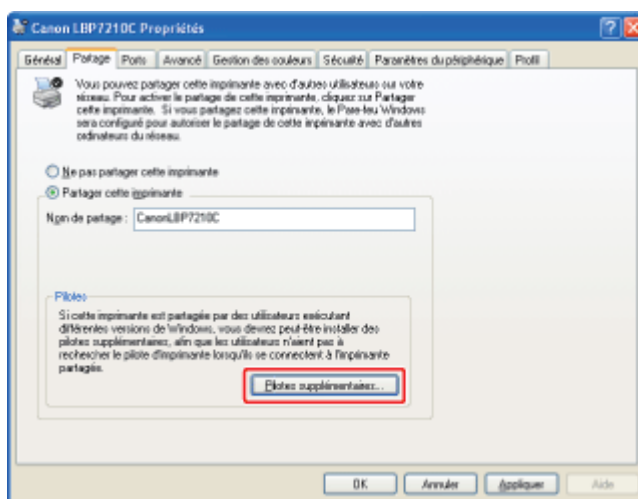

REMARQUE

Mise à jour d'un pilote supplémentaire (pilote de remplacement)

Procédez comme suit.

1. Désinstallez le pilote d'imprimante sur le serveur d'impression.
 - ❑ "[Désinstallation du pilote d'imprimante avec le \[Programme de désinstallation Canon LBP7210C\]](#)"
2. Installez le nouveau pilote d'imprimante sur le serveur d'impression.
 - Si l'imprimante et le serveur d'impression sont connectés par un **câble USB**
 - ❑ "[Installation à partir du programme d'installation \(setup\) sur le CD-ROM](#)"
 - ❑ "[Installation par Plug-and-Play](#)"
 - Si l'imprimante et le serveur d'impression sont connectés par un **câble réseau (LAN)**
 - ❑ "[Configuration automatique \(méthode recommandée\)](#)"
 - ❑ "[Configuration manuelle \(Windows XP/Server 2003 uniquement\)](#)"
3. Réinstallez le pilote supplémentaire.

5. Sélectionnez le pilote supplémentaire.

- (1) Cochez la case [x64].
- (2) Cliquez sur [OK].

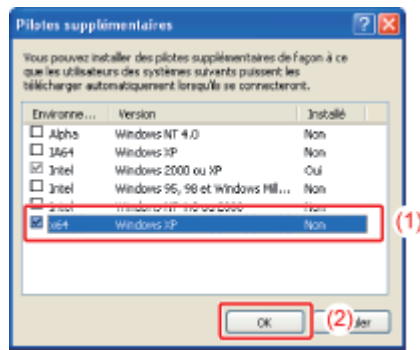

6. Cliquez sur [Parcourir].

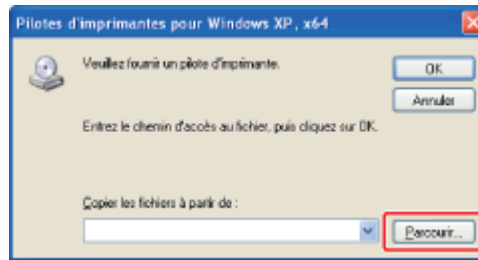

7. Sur le CD-ROM fourni, ouvrez les dossiers suivants : [French] - [x64] - [Driver].

8. Sélectionnez le fichier INF.

(1) Sélectionnez [CNACDSTD.INF].

(2) Cliquez sur [Ouvrir].

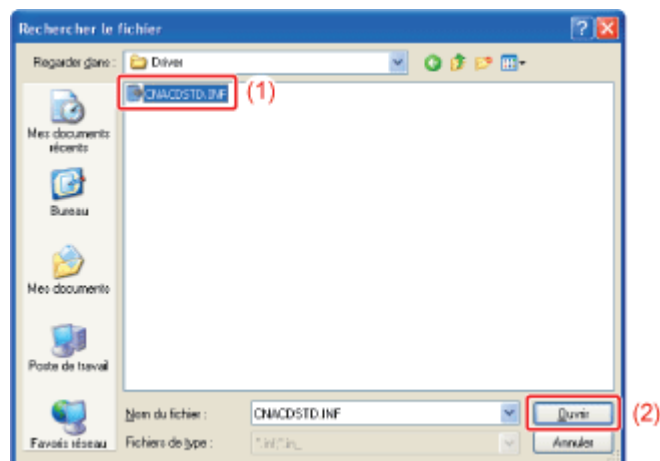

9. Cliquez sur [OK].

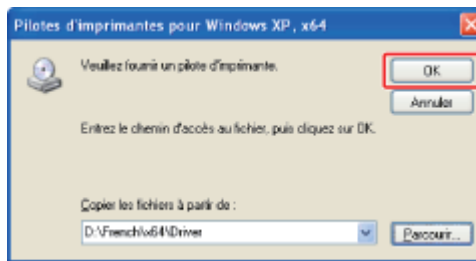

→ L'installation du pilote supplémentaire démarre.

REMARQUE

Retrait du CD-ROM

Lorsque l'installation du pilote supplémentaire est terminée, vous pouvez retirer le CD-ROM du lecteur.

10. Cliquez sur [Fermer] ou sur [OK].

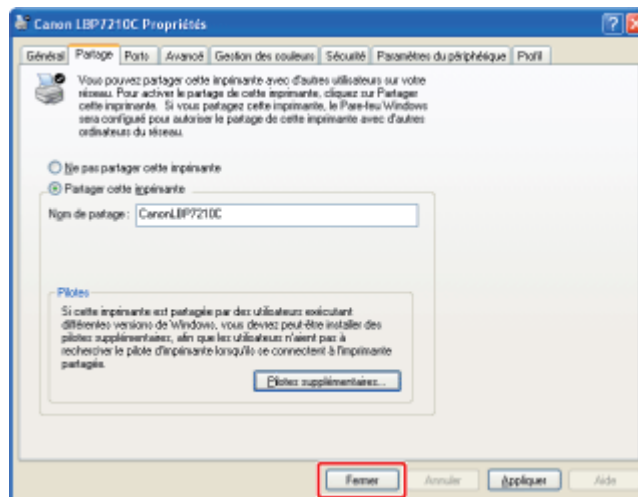

→ L'icône de l'imprimante change pour indiquer que l'imprimante est partagée.



IMPORTANT

Pour effacer les paramètres de partage d'imprimante

Procédez comme suit.

- **Windows XP et Server 2003**
Sélectionnez [Ne pas partager cette imprimante] dans l'onglet [Partage].
- **Windows Vista et Server 2008**
Décochez la case [Partager cette imprimante] dans l'onglet [Partage].

† Si le bouton [Modifier les options de partage] apparaît, cliquez sur [Modifier les options de partage].

Si la boîte de dialogue [Contrôle de compte d'utilisateur] s'affiche, cliquez sur

Système d'exploitation 64 bits (Windows Server 2003, Vista et Server 2008)

REMARQUE

A propos des captures d'écran

Cette procédure est illustrée par des captures d'écran réalisées sous **Windows Vista**.

1. Ouvrez le dossier [Imprimantes et télécopieurs] ou [Imprimantes].

- **Windows Server 2003**
Dans le menu [Démarrer], sélectionnez [Imprimantes et télécopieurs].
- **Windows Vista**
Dans le menu [Démarrer], sélectionnez [Panneau de configuration], puis cliquez sur [Imprimante].
- **Windows Server 2008**
Dans le menu [Démarrer], sélectionnez [Panneau de configuration], puis double-cliquez sur [Imprimantes].

2. Affichez l'onglet [Partage].

Cliquez avec le bouton droit de la souris sur l'icône de votre imprimante, puis sélectionnez [Partager] dans le menu contextuel.

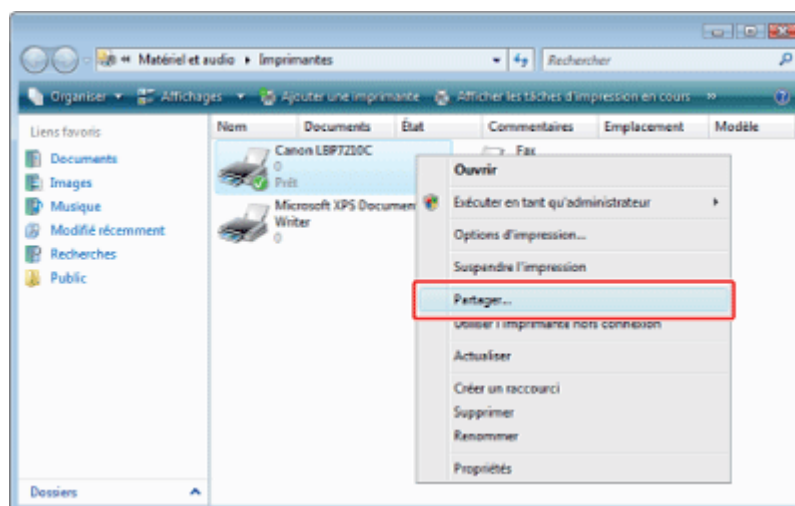

3. Procédez comme indiqué ci-après.

Modifiez [Nom du partage] si nécessaire.

- **Windows Server 2003**
Sélectionnez [Partager cette imprimante]. Modifiez [Nom du partage] si nécessaire.
- **Windows Vista et Server 2008**

Cochez la case [Partager cette imprimante]. Modifiez [Nom du partage] si nécessaire.

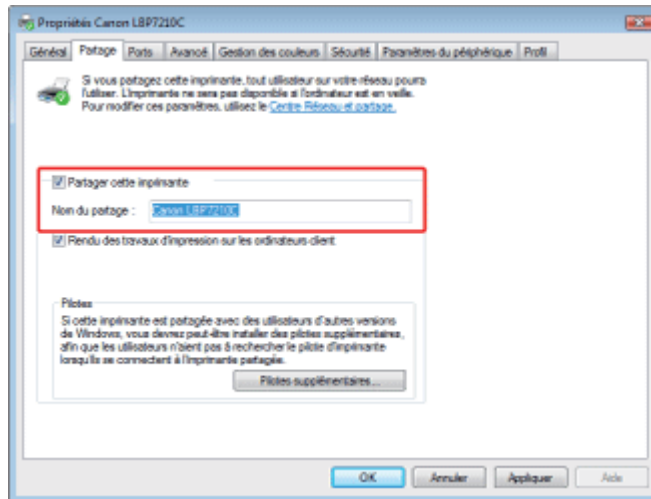

Reportez-vous aux rubriques suivantes en fonction du système d'exploitation des clients.

Client	
Certaines personnes utilisent un système d'exploitation 32 bits.	→Passez à l' étape 4
Personne n'utilise de système d'exploitation 32 bits.	→Passez à l' étape 10

REMARQUE

Si la boîte de dialogue [Modifier les options de partage] s'affiche (Windows Vista et Server 2008)

Cliquez sur [Modifier les options de partage].

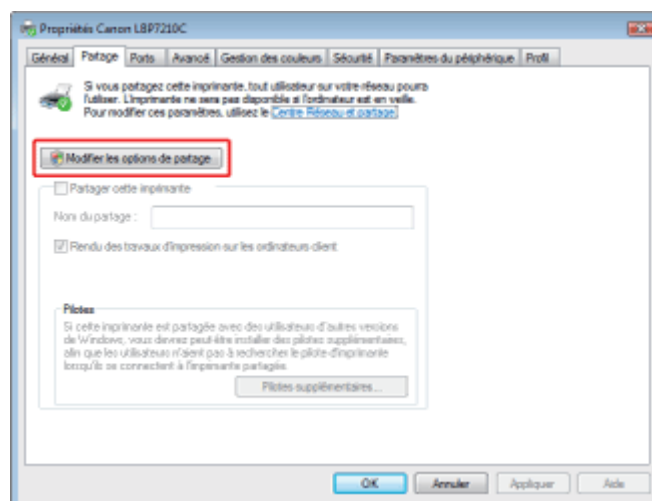

Si la boîte de dialogue [Contrôle de compte d'utilisateur] s'affiche, cliquez sur [Continuer].

A propos de [Nom du partage]

N'utilisez pas d'espaces, ni de caractères spéciaux.

4. Insérez le CD-ROM fourni, intitulé "User Software" , dans le lecteur de votre ordinateur, puis cliquez sur [Pilotes supplémentaires].

Si la Configuration du CD-ROM s'affiche, cliquez sur [Quitter].

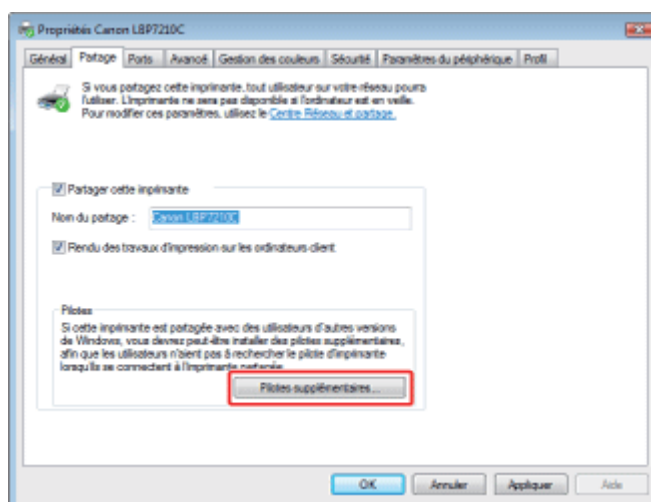

REMARQUE

A propos de l'installation par téléchargement sur les clients avec un système d'exploitation 32 bits

Si un système d'exploitation 64 bits est exécuté sur le serveur d'impression, l'installation par téléchargement n'est pas prise en charge pour les ordinateurs client suivants avec un système d'exploitation 32 bits, en raison de restrictions Windows.

- Windows XP (sans Service Pack ni SP1)
- Windows Server 2003 (sans Service Pack)

Si vous téléchargez et installez le pilote d'imprimante sur l'un des systèmes 32 bits ci-dessus, l'installation risque d'échouer et vous ne pourrez pas ouvrir la boîte de dialogue des options d'impression.

Mise à jour d'un pilote supplémentaire (pilote de remplacement)

Procédez comme suit.

1. Désinstallez le pilote d'imprimante sur le serveur d'impression.
 - ❑ ["Désinstallation du pilote d'imprimante avec le \[Programme de désinstallation Canon LBP7210C\]"](#)
2. Installez le nouveau pilote d'imprimante sur le serveur d'impression.
 - Si l'imprimante et le serveur d'impression sont connectés par un **câble USB**
 - ❑ ["Installation à partir du programme d'installation \(setup\) sur le CD-ROM"](#)
 - ❑ ["Installation par Plug-and-Play"](#)
 - Si l'imprimante et le serveur d'impression sont connectés par un **câble réseau (LAN)**
 - ❑ ["Configuration automatique \(méthode recommandée\)"](#)
 - ❑ ["Configuration manuelle \(Windows XP/Server 2003 uniquement\)"](#)
3. Réinstallez le pilote supplémentaire.

5. Sélectionnez le pilote supplémentaire.

- **Windows Server 2003**

(1) Cochez la case [Windows XP et Windows Server 2003] dans la colonne [Version].

(2) Cliquez sur [OK].

- **Windows Vista et Server 2008**

(1) Cochez la case [x86] dans la colonne [Processeur].

(2) Cliquez sur [OK].

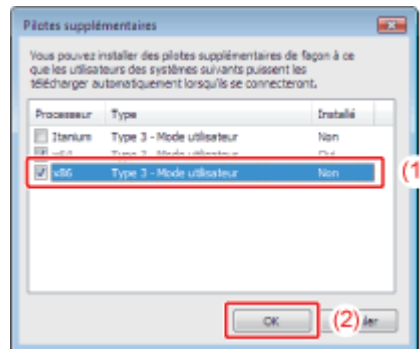

6. Cliquez sur [Parcourir].

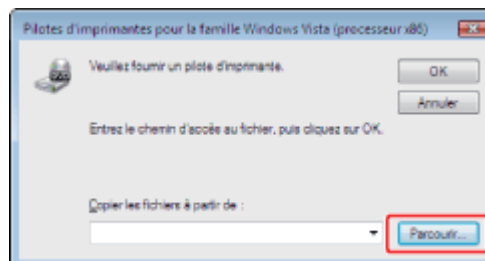

7. Sur le CD-ROM fourni, ouvrez les dossiers suivants : [French] - [32bit] - [Driver].

8. Sélectionnez le fichier INF.

(1) Sélectionnez [CNACDSTK.INF].

(2) Cliquez sur [Ouvrir].

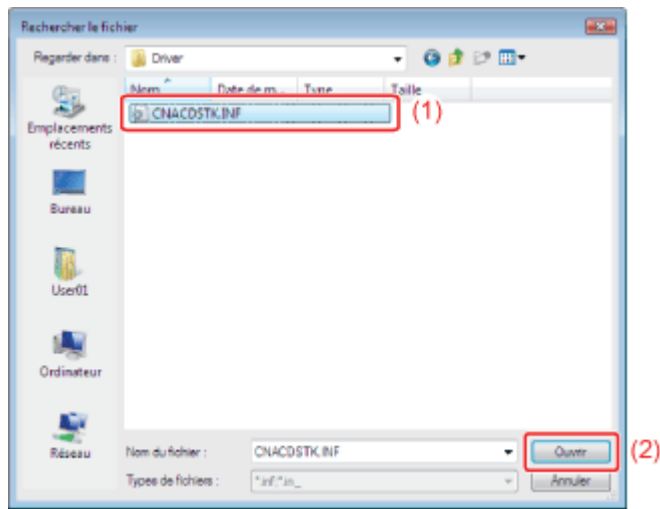

9. Cliquez sur [OK].

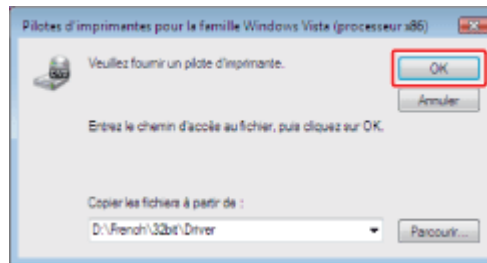

→ L'installation du pilote supplémentaire démarre.

REMARQUE

Retrait du CD-ROM

Lorsque l'installation du pilote supplémentaire est terminée, vous pouvez retirer le CD-ROM du lecteur.

10. Cliquez sur [Fermer] ou sur [OK].

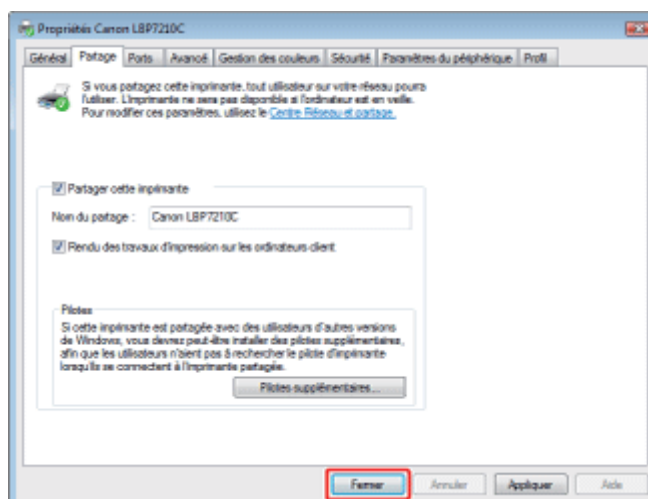

→ L'icône de l'imprimante change pour indiquer que l'imprimante est partagée.



IMPORTANT

Pour effacer les paramètres de partage d'imprimante

Procédez comme suit.

- **Windows Server 2003**
Sélectionnez [Ne pas partager cette imprimante] dans l'onglet [Partage].
 - **Windows Vista et Server 2008**
Décochez la case [Partager cette imprimante] dans l'onglet [Partage].
- † Si le bouton [Modifier les options de partage] apparaît, cliquez sur [Modifier les options de partage].
Si la boîte de dialogue [Contrôle de compte d'utilisateur] s'affiche, cliquez sur [Continuer].

[E-15] Installation sur les clients

Vous disposez de deux méthodes pour installer le pilote d'imprimante sur les ordinateurs client : installation locale et installation par téléchargement.

Installation locale

Vous pouvez installer le pilote d'imprimante à partir du CD-ROM fourni.

- [Installation à partir du programme d'installation \(setup\) sur le CD-ROM](#)

Installation par téléchargement

Vous pouvez installer le pilote d'imprimante sans le CD-ROM, en téléchargeant le pilote depuis le serveur d'impression. Vous pouvez utiliser les deux méthodes suivantes pour télécharger et installer le pilote d'imprimante.

- [Installation à partir du dossier \[Imprimantes et télécopieurs\] ou \[Imprimantes\]](#)
- [Installation à partir de l'\[Explorateur Windows\]](#)

REMARQUE

Précautions à prendre lors du téléchargement et de l'installation du pilote d'imprimante

Si un système d'exploitation 64 bits est exécuté sur le serveur d'impression, l'installation par téléchargement n'est pas prise en charge pour les ordinateurs client suivants avec un système d'exploitation 32 bits en raison de restrictions Windows.

- Windows XP (sans Service Pack ni SP1)
- Windows Server 2003 (sans Service Pack)

† Si vous téléchargez et installez le pilote d'imprimante sur l'un des systèmes 32 bits ci-dessus, l'installation risque d'échouer et vous ne pourrez pas ouvrir la boîte de dialogue des options d'impression.

Installation à partir du programme d'installation (setup) sur le CD-ROM

1. Allumez l'ordinateur, puis démarrez Windows.

2. Connectez-vous en tant qu'utilisateur avec privilèges d'administrateur.

IMPORTANT

Si vous n'êtes pas certain de disposer de privilèges d'administrateur
Contactez l'administrateur système.

3. Insérez le CD-ROM fourni, intitulé "User Software", dans le lecteur de votre ordinateur.

Si le CD-ROM se trouve déjà dans le lecteur, éjectez-le et réinsérez-le dans le lecteur.

→ L'écran Configuration du CD-ROM apparaît.

† En fonction de votre environnement, l'installation à partir du CD-ROM peut être assez longue.

REMARQUE

Si Configuration du CD-ROM ne s'affiche pas

Affichez cet écran en procédant comme suit.

(Dans ce manuel, le nom du lecteur de CD-ROM est toujours "D:". Le vôtre peut avoir un nom différent, selon l'ordinateur utilisé.)

- **Windows Server 2003**
 1. Dans le menu [Démarrer], sélectionnez [Exécuter].
 2. Saisissez "D:\French\MInst.exe", puis cliquez sur [OK].
- **Windows Vista et Server 2008**
 1. Entrez "D:\French\MInst.exe" dans [Rechercher], dans le menu [Démarrer].
 2. Appuyez sur la touche [ENTREE] du clavier.

Si la boîte de dialogue [Exécution automatique] s'affiche (Windows Vista et Server 2008)
Cliquez sur [Exécuter AUTORUN.EXE].

Si la boîte de dialogue [Contrôle de compte d'utilisateur] apparaît (Windows Vista et Server 2008)
Cliquez sur [Continuer].

4. Cliquez sur [Installation facile].

Le pilote d'imprimante et le manuel électronique sont installés.

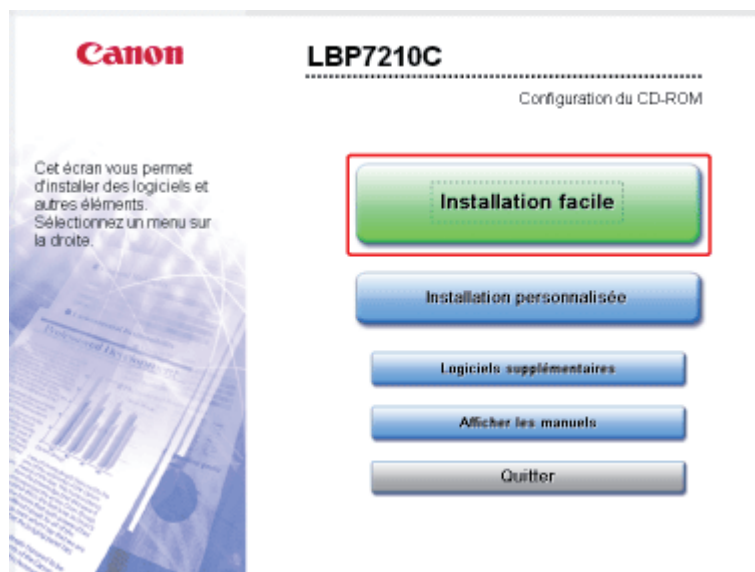

REMARQUE

Si vous ne souhaitez pas installer le manuel électronique
Cliquez sur [Installation personnalisée].

5. Cliquez sur [Installer].

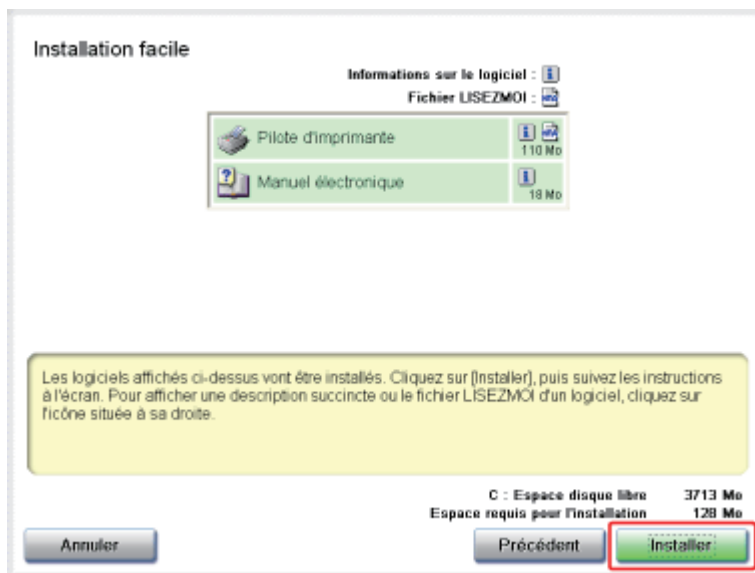

REMARQUE

Si vous avez sélectionné [Installation personnalisée] à l'étape 4

- (1) Décochez la case [Manuel électronique].
- (2) Cliquez sur [Installer].

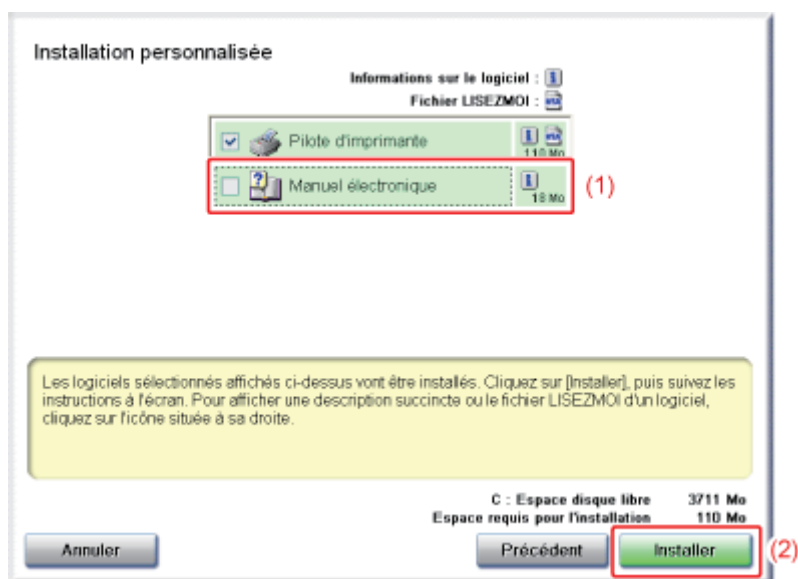

6. Lisez le contenu du contrat de licence, puis cliquez sur [Oui].

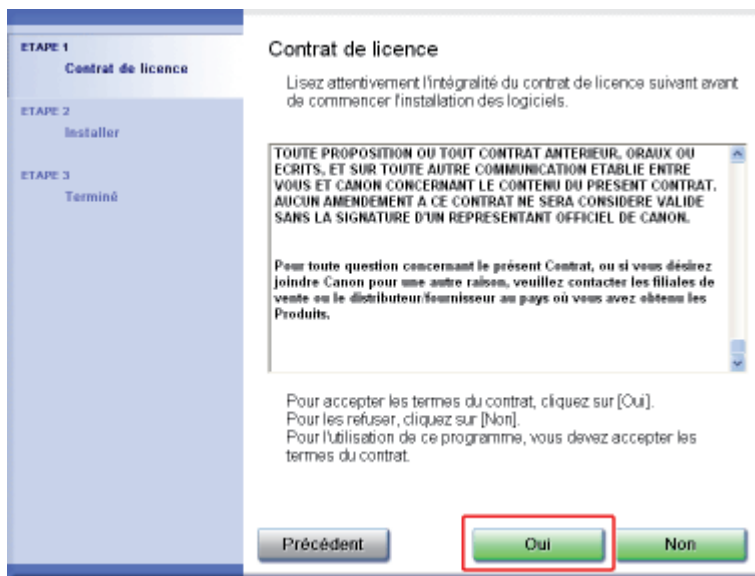

7. Cliquez sur [Suivant].

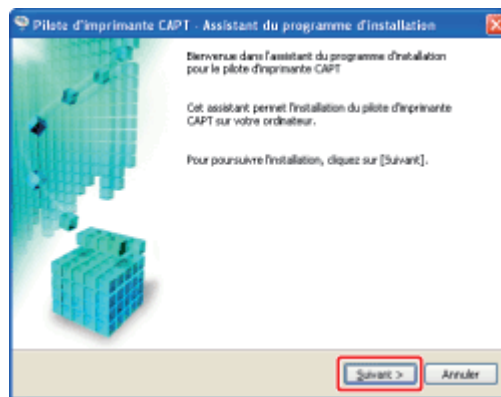

8. Sélectionnez la méthode d'installation.

- (1) Sélectionnez [Définir manuellement un port pour l'installation].
- (2) Cliquez sur [Suivant].

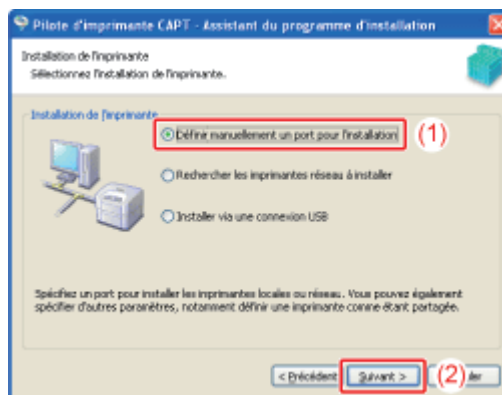

9. Cliquez sur [Ajouter un port].

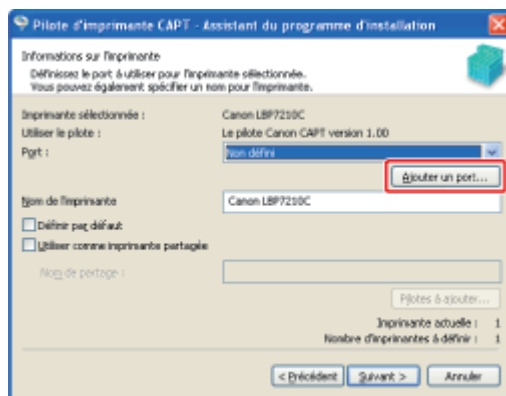

10. Sélectionnez le port à ajouter.

- (1) Sélectionnez [Réseau].
- (2) Cliquez sur [OK].

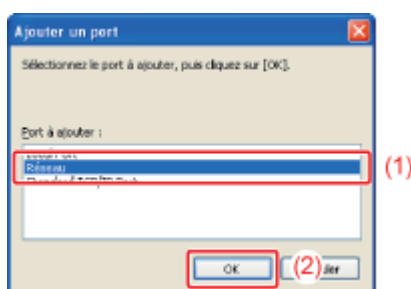

11. Sélectionnez une imprimante partagée.

- (1) Sélectionnez l'imprimante partagée sur le serveur d'impression.
- (2) Cliquez sur [OK].

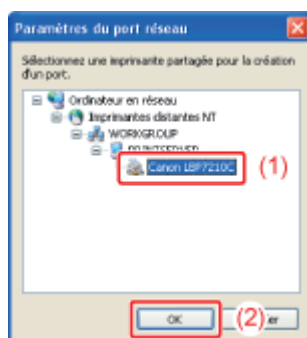

REMARQUE

Si vous n'êtes pas certain du nom du serveur d'impression (nom d'ordinateur du serveur d'impression)

Consultez l'administrateur du serveur d'impression.

12. Spécifiez si cette imprimante doit être utilisée comme imprimante par défaut.

- (1) Pour spécifier que l'imprimante doit être utilisée comme imprimante par défaut,

cochez la case [Définir par défaut].

(2) Cliquez sur [Suivant].

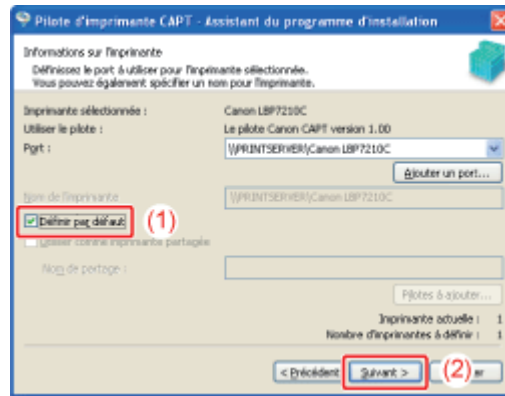

13. Cliquez sur [Démarrer].

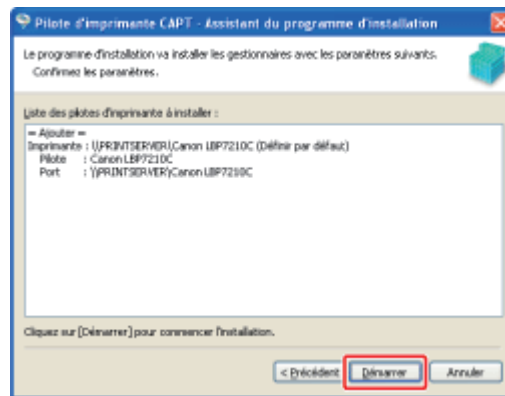

REMARQUE

Si vous travaillez sous **Windows Vista ou Server 2008**

L'écran suivant apparaît. Cliquez sur [Oui].

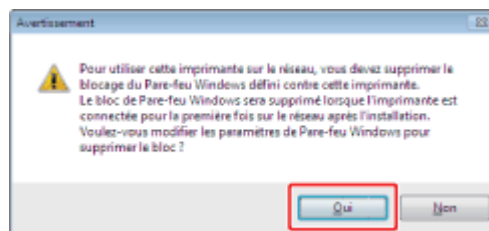

† Sélectionnez [Non] uniquement si vous n'utilisez pas de câble réseau (LAN) pour relier l'imprimante et l'ordinateur où vous installez le pilote d'imprimante.

14. Cliquez sur [Oui].

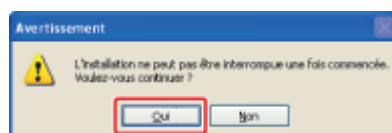

→ L'installation du pilote d'imprimante démarre.

† En fonction de votre environnement, l'installation peut prendre un certain temps.

L'installation du manuel électronique démarre automatiquement à la fin de l'installation du pilote d'imprimante.

Patiencez jusqu'à ce que l'écran suivant disparaisse.

† En fonction de votre environnement, l'installation peut prendre un certain temps.

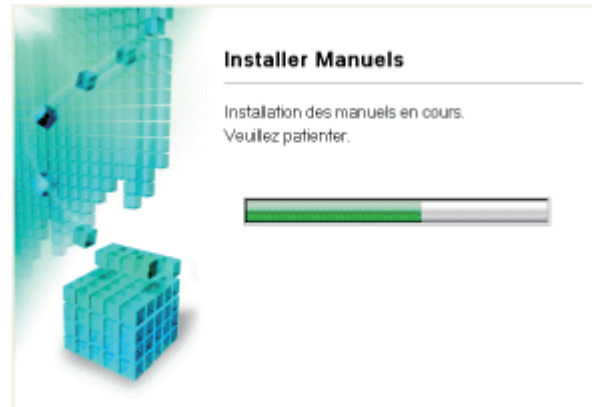

REMARQUE

Si vous travaillez sous **Windows Vista ou Server 2008**

La boîte de dialogue [Imprimantes] apparaît. Cliquez sur [Installer le pilote].

Si vous avez sélectionné [Installation personnalisée] à l'étape 4

Le manuel électronique n'est pas installé.

15. Consultez les résultats de l'installation, puis cliquez sur [Suivant].

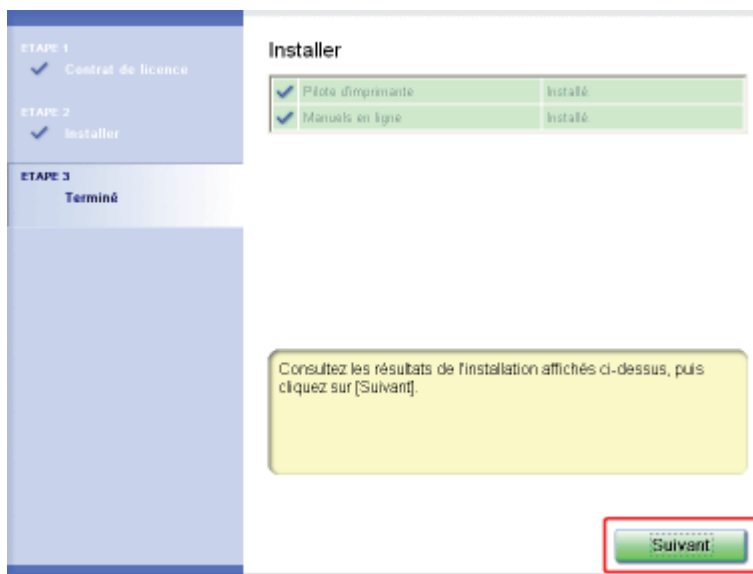

REMARQUE

Si le pilote d'imprimante n'est pas installé correctement

❖ "Impossible d'installer ou de désinstaller le pilote d'imprimante"

16. Redémarrez votre ordinateur.

- (1) Cochez la case [Redémarrer l'ordinateur maintenant (recommandé)].
- (2) Cliquez sur [Redémarrer].



REMARQUE

Retrait du CD-ROM

Lorsque l'installation est terminée, vous pouvez retirer le CD-ROM du lecteur.

Lorsque vous consultez le manuel électronique

- "[Affichage du manuel électronique](#)"
- "[Recherche d'informations](#)"

Installation à partir du dossier [Imprimantes et télécopieurs] ou [Imprimantes]

La procédure d'installation du pilote d'imprimante à partir du dossier [Imprimantes et télécopieurs] ou [Imprimantes] varie en fonction de votre système d'exploitation.

Reportez-vous aux rubriques suivantes en fonction de votre système.

- [Windows Vista et Server 2008](#)
- [Windows Server 2003](#)

Windows Vista et Server 2008

REMARQUE

A propos des captures d'écran

Cette procédure est illustrée par des captures d'écran réalisées sous **Windows Vista**.

1. Allumez l'ordinateur, puis démarrez Windows Vista ou Serveur 2008.

2. Ouvrez une session Windows Vista ou Server 2008.

3. Ouvrez le dossier [Imprimantes].

- Windows Vista

Dans le menu [Démarrer], sélectionnez [Panneau de configuration], puis cliquez sur [Imprimante].

- Windows Server 2008

Dans le menu [Démarrer], sélectionnez [Panneau de configuration], puis double-cliquez sur [Imprimantes].

4. Cliquez sur [Ajouter une imprimante].

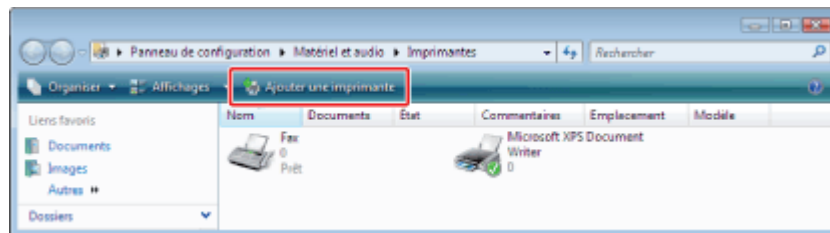

5. Cliquez sur [Ajouter une imprimante réseau, sans fil ou Bluetooth].

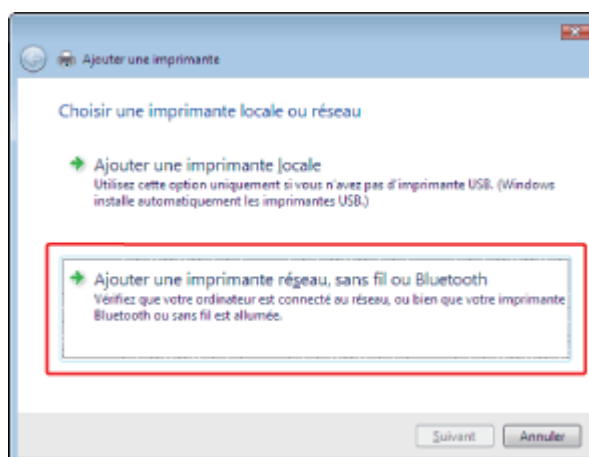

→ L'ordinateur recherche automatiquement les imprimantes sur le réseau.

6. Cliquez sur [L'imprimante que je veux n'est pas répertoriée].

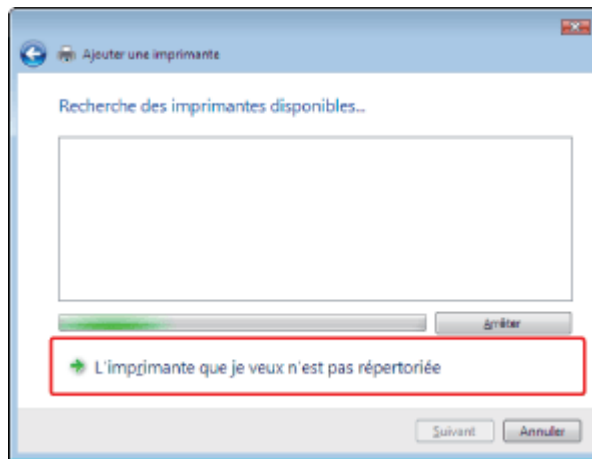

7. Procédez comme indiqué ci-après.

- (1) Sélectionnez [Sélectionner une imprimante partagée par nom].
- (2) Cliquez sur [Suivant].

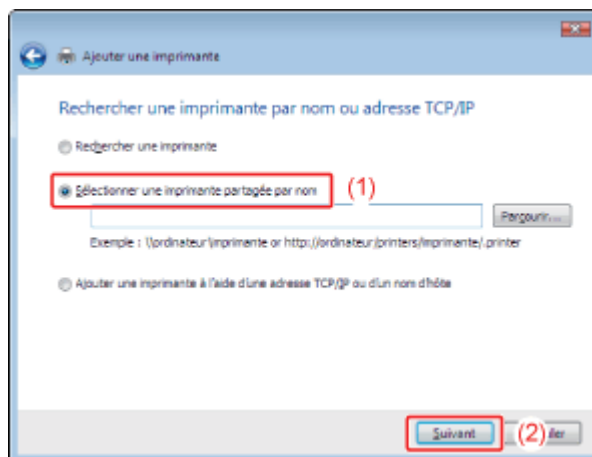

8. Sélectionnez une imprimante partagée.

- (1) Sélectionnez l'imprimante partagée sur le serveur d'impression.
- (2) Cliquez sur [Sélectionner].

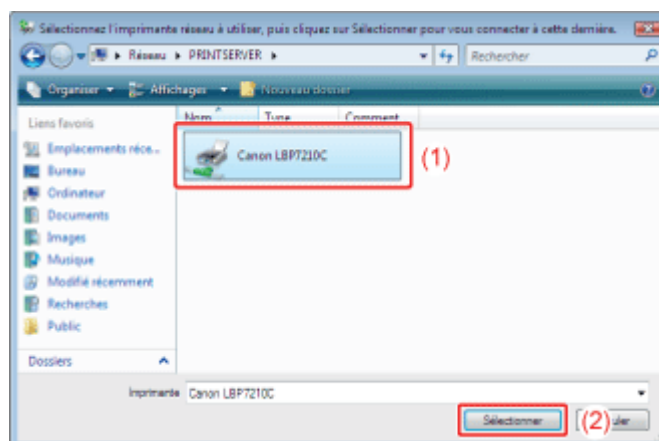

Saisie directe du chemin réseau

Spécifiez le chemin réseau sous la forme "\\<nom du serveur d'impression (nom d'ordinateur du serveur d'impression)>\<nom de l'imprimante>".

Si vous n'êtes pas certain du nom du serveur d'impression (nom d'ordinateur du serveur d'impression)

Consultez l'administrateur du serveur d'impression.

9. Cliquez sur [Installer le pilote].

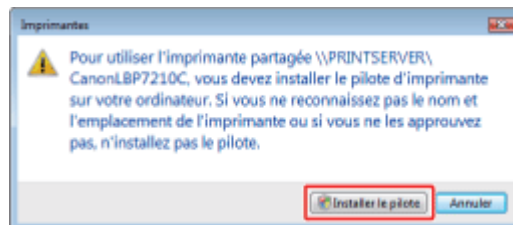

REMARQUE

Si la boîte de dialogue [Contrôle de compte d'utilisateur] s'affiche
Cliquez sur [Continuer].

10. Cliquez sur [Suivant].

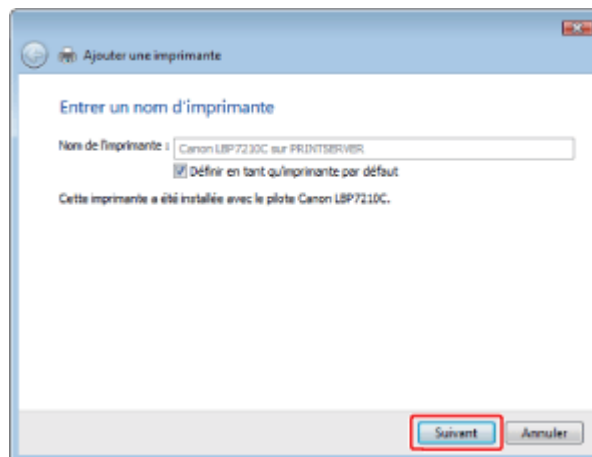

REMARQUE

Si un autre pilote d'imprimante a déjà été installé

L'option [Définir en tant qu'imprimante par défaut] apparaît. Pour définir l'imprimante en tant qu'imprimante par défaut, cochez la case.

11. Cliquez sur [Terminer].

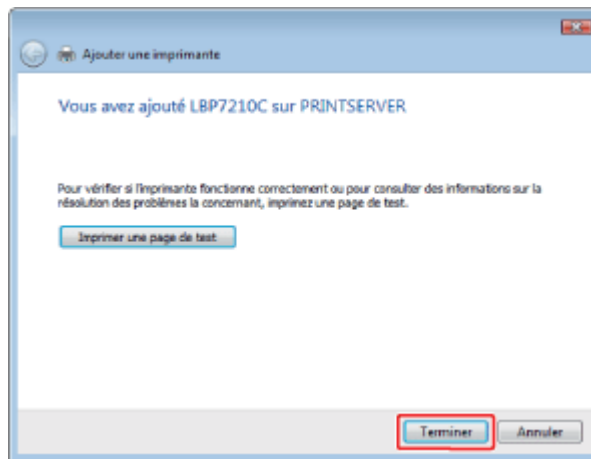

REMARQUE

Impression d'une page de test

Cliquez sur [Imprimer une page de test].

→ Une boîte de dialogue de confirmation s'affiche. Cliquez sur [Fermer] pour fermer la boîte de dialogue.

Windows Server 2003

1. Allumez l'ordinateur, puis démarrez Windows XP ou Serveur 2003.

2. Ouvrez une session Windows XP ou Server 2003.

REMARQUE

Connexion en tant qu'utilisateur sans privilèges d'administrateur

Un utilisateur sans privilèges d'administrateur peut également installer l'imprimante.

3. Ouvrez le dossier [Imprimantes et télécopieurs].

- **Windows XP et Server 2003**

Dans le menu [Démarrer], sélectionnez [Imprimantes et télécopieurs].

- **Windows XP Edition familiale**

Dans le menu [Démarrer], sélectionnez [Panneau de configuration], puis cliquez sur [Imprimantes et autres périphériques] → [Imprimantes et télécopieurs].

4. Cliquez sur [Assistant Ajout d'imprimante].

- Windows XP
Cliquez sur [Ajouter une imprimante].

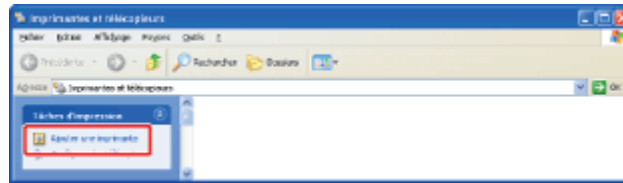

- Windows Server 2003
Double-cliquez sur [Ajouter une imprimante].



5. Cliquez sur [Suivant].

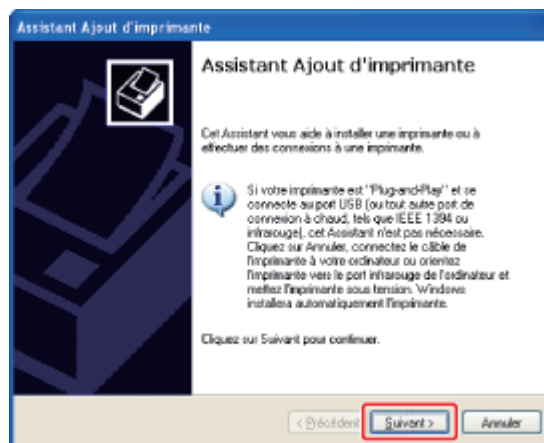

6. Sélectionnez un type d'imprimante.

- (1) Sélectionnez [Une imprimante réseau ou une imprimante connectée à un autre ordinateur].
- (2) Cliquez sur [Suivant].

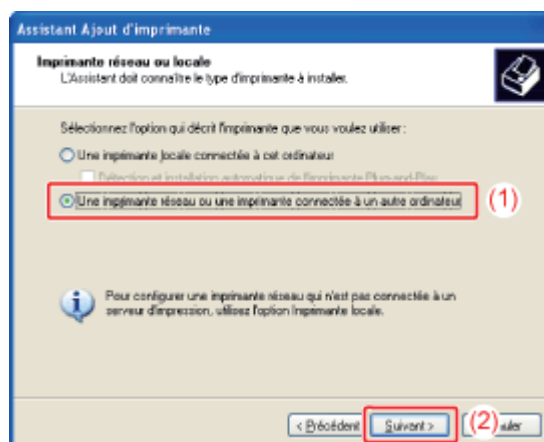

7. Procédez comme indiqué ci-après.

- (1) Sélectionnez [Connexion à cette imprimante (ou pour rechercher une imprimante, cliquez sur Suivant)].
- (2) Cliquez sur [Suivant].

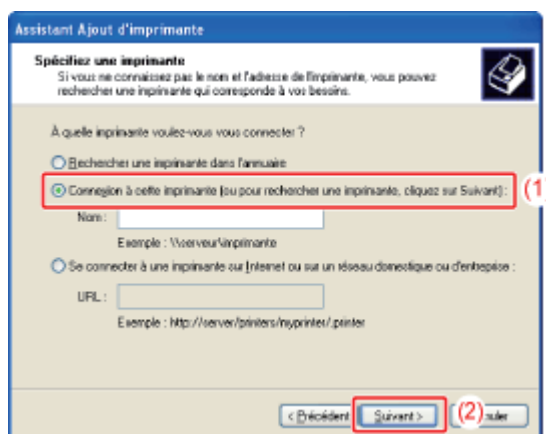

8. Sélectionnez une imprimante partagée.

- (1) Sélectionnez l'imprimante partagée sur le serveur d'impression.
- (2) Cliquez sur [Suivant].

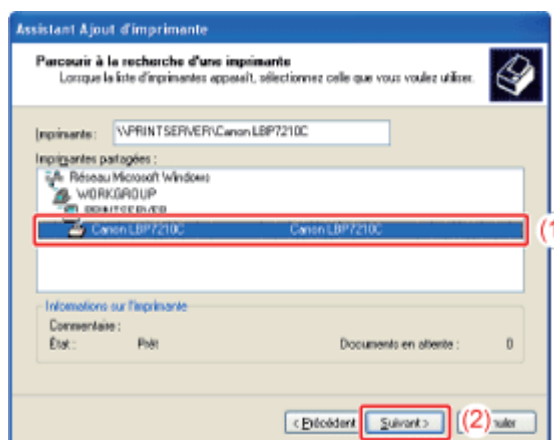

REMARQUE

Si la boîte de dialogue [Connexion à une imprimante] s'affiche

Suivez les instructions du message.

Saisie directe du chemin réseau

Spécifiez le chemin réseau sous la forme "\\<nom du serveur d'impression (nom d'ordinateur du serveur d'impression)>\<nom de l'imprimante>".

Si vous n'êtes pas certain du nom du serveur d'impression (nom d'ordinateur du serveur d'impression)

Consultez l'administrateur du serveur d'impression.

9. Lorsque l'écran suivant apparaît, spécifiez si cette imprimante doit être utilisée comme imprimante par défaut.

- (1) Pour utiliser l'imprimante comme imprimante par défaut, cochez la case [Oui].
- (2) Cliquez sur [Suivant].

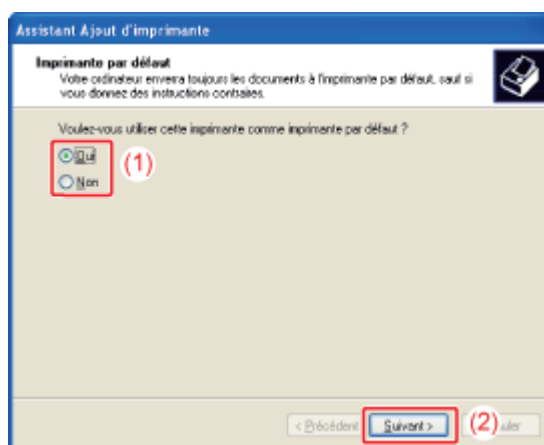

10. Cliquez sur [Terminer].

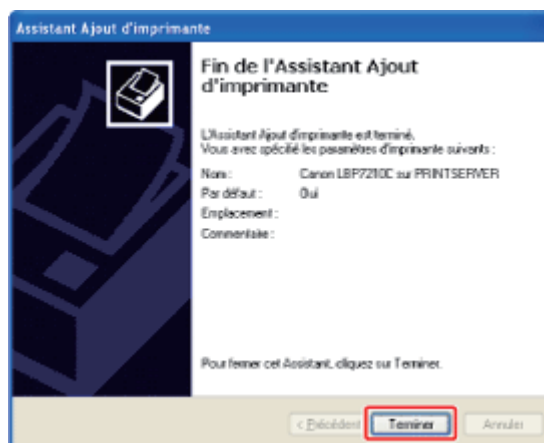

Installation à partir de l'[Explorateur Windows]

1. Allumez l'ordinateur, puis démarrez Windows.

2. Ouvrez une session Windows.

3. Ouvrez l'[Explorateur Windows].

- Windows XP, Server 2003, Vista et Server 2008

Dans le menu [Démarrer], sélectionnez [Tous les programmes] → [Accessoires] → [Explorateur Windows].

4. Procédez comme indiqué ci-après.

- (1) Sélectionnez le serveur d'impression dans [Favoris réseau] (ou [Réseau] sous *Windows Vista et Server 2008*).
- (2) Double-cliquez sur l'icône de l'imprimante partagée, ou faites glisser cette icône vers le dossier [Imprimantes et télécopieurs] ou [Imprimantes].

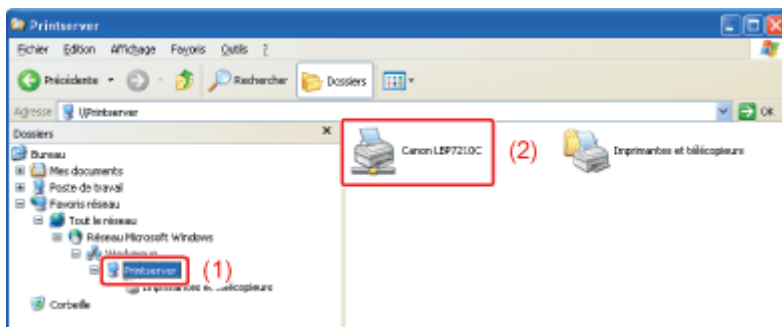

REMARQUE

Si vous n'êtes pas certain du nom du serveur d'impression (nom d'ordinateur du serveur d'impression)

Consultez l'administrateur du serveur d'impression.

5. Suivez les instructions à l'écran pour installer le pilote d'imprimante.

[E-16] Pour vérifier la version de processeur utilisée sous Windows Vista ou Server 2008

Si vous n'êtes pas certain d'utiliser un système Windows Vista/Server 2008 32 ou 64 bits, vous pouvez le vérifier en procédant comme suit.

REMARQUE

A propos des captures d'écran

Cette procédure est illustrée par des captures d'écran réalisées sous **Windows Vista**.

1. Dans le menu [Démarrer], sélectionnez [Panneau de configuration].

2. Affichez les options [Système].

- **Windows Vista**
Cliquez sur [Système et maintenance] → [Système].
- **Windows Server 2008**
Double-cliquez sur [Système].

3. Vérifiez la version du processeur.

- **Version 32 bits**
La mention [Système d'exploitation 32 bits] s'affiche.
- **Version 64 bits**
La mention [Système d'exploitation 64 bits] s'affiche.

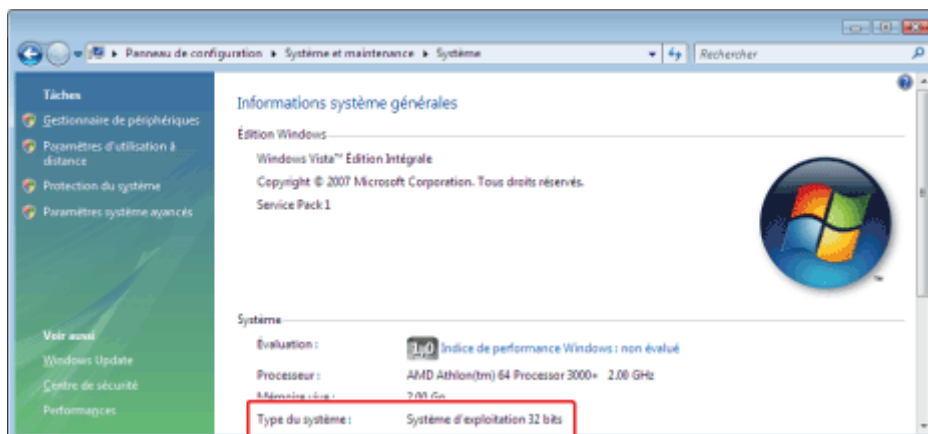

[E-17] Exécution de l'impression de la page de configuration



Après l'installation du pilote d'imprimante, vérifiez le fonctionnement du système avec l'option Impression de la page de configuration.

L'impression de la page de configuration permet de connaître les paramètres de l'imprimante, le nombre total de pages imprimées et d'autres informations sur l'imprimante.

REMARQUE

Chargez du papier au format A4.

L'impression de la page de configuration est définie pour être exécutée au format A4. Veuillez à charger du papier A4 pour l'impression de la page de configuration.

1. **Chargez du papier A4 dans le bac multifonctions ou le tiroir à papier.**
 "Chargement d'un papier au format standard (autre que fiches et enveloppes)"
2. **Affichez la fenêtre d'état de l'imprimante.**
Cliquez sur [] dans la barre d'état système de Windows, puis sélectionnez le nom de l'imprimante.



REMARQUE

Affichage de la fenêtre d'état de l'imprimante à partir du pilote d'imprimante

Cliquez sur [] (Afficher la fenêtre d'état de l'imprimante) dans l'onglet [Configuration page] ou dans d'autres écrans du pilote.

3. **Dans le menu [Options], sélectionnez [Utilitaire] → [Impression de la page de configuration].**

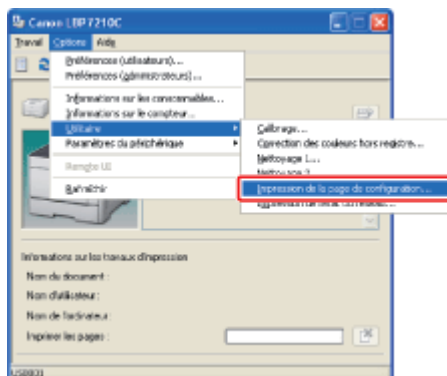

4. **Cliquez sur [OK].**

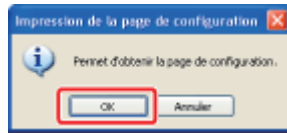

→ L'impression de la page de configuration s'exécute alors.

REMARQUE

Exemple d'impression de la page de configuration



† Voici un exemple d'impression de la page de configuration. Son contenu peut être différent de celui de la page de configuration imprimée pour votre imprimante.

Si l'impression de la page de configuration ne s'exécute pas

❑ "L'impression ne fonctionne pas"

[E-18] Impression d'une page de test sous Windows

Vous pouvez vérifier les opérations du pilote d'imprimante en imprimant une page de test sous Windows.

IMPORTANT

Si un message d'erreur s'affiche dans la fenêtre d'état de l'imprimante

Suivez les instructions à l'écran pour résoudre le problème, puis imprimez une page de test.

❑ "[Fenêtre d'état de l'imprimante](#)"

1. Chargez du papier A4 dans le bac multifonctions ou le tiroir à papier.

❑ "[Chargement d'un papier au format standard \(autre que fiches et enveloppes\)](#)"

2. Ouvrez le dossier [Imprimantes et télécopieurs] ou [Imprimantes].

- **Windows XP et Server 2003**

Dans le menu [Démarrer], sélectionnez [Imprimantes et télécopieurs].

- **Windows XP Edition familiale**

Dans le menu [Démarrer], sélectionnez [Panneau de configuration], puis cliquez sur [Imprimantes et autres périphériques] → [Imprimantes et télécopieurs].

- **Windows Vista**

Dans le menu [Démarrer], sélectionnez [Panneau de configuration], puis cliquez sur [Imprimante].

- **Windows Server 2008**

Dans le menu [Démarrer], sélectionnez [Panneau de configuration], puis double-cliquez sur [Imprimantes].

3. Cliquez avec le bouton droit de la souris sur l'icône de votre imprimante, puis sélectionnez [Propriétés] dans le menu contextuel.

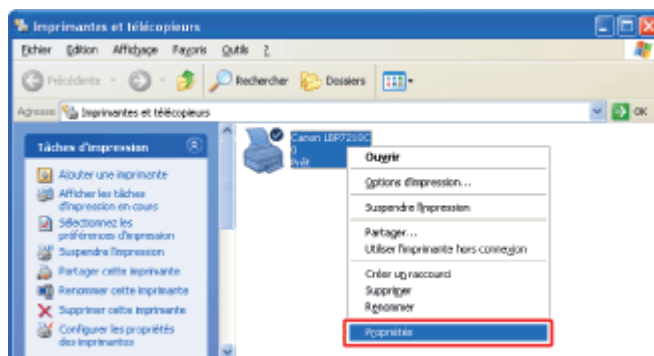

4. Imprimez une page de test.

(1) Affichez l'onglet [Général].

(2) Cliquez sur [Imprimer une page de test].

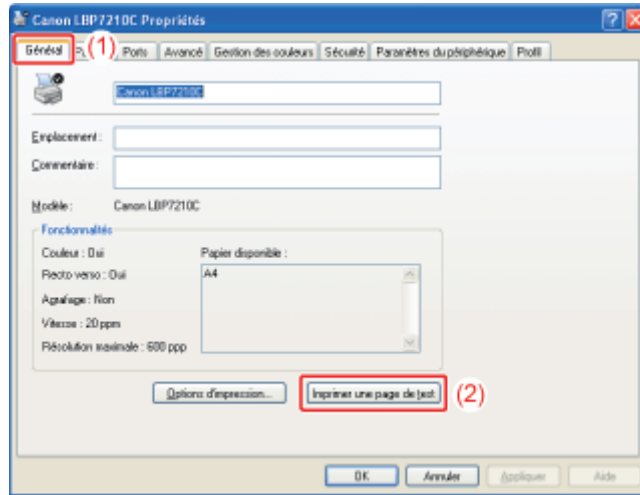

→ La page de test est imprimée.

REMARQUE

Si l'impression de la page de test ne s'exécute pas

❑ "L'impression ne fonctionne pas"

[E-19] Désinstallation du pilote d'imprimante avec le [Programme de désinstallation de Canon LBP7210C]

Le processus de suppression du pilote d'imprimante en vue de restaurer l'état qu'avait l'ordinateur avant l'installation de ce pilote est appelé "désinstallation". Pour désinstaller le pilote d'imprimante, procédez comme suit.

IMPORTANT

Désinstallation par un utilisateur avec privilèges d'administrateur

Les utilisateurs qui n'ont pas de privilèges d'administrateur ne peuvent pas effectuer la désinstallation. Pour la désinstallation, veillez à vous connecter en tant qu'utilisateur avec privilèges d'administrateur.

† Contactez l'administrateur système si vous ne savez pas si vous disposez des privilèges d'administrateur.

Débranchez le câble USB avant de désinstaller le pilote d'imprimante (Windows 7).

Veillez à débrancher le câble USB avant de désinstaller le pilote d'imprimante.

REMARQUE

Si le pilote d'imprimante a été installé par un utilisateur sans privilèges d'administrateur

Il est possible que, selon le système d'exploitation utilisé, le pilote d'imprimante ne soit pas correctement désinstallé avec le [Programme de désinstallation de Canon LBP7210C].

Dans ce cas, désinstallez le pilote d'imprimante en procédant comme suit.

1. Ouvrez le dossier [Imprimantes et télécopieurs] ou [Imprimantes].
 - **Windows XP et Server 2003**
Dans le menu [Démarrer], sélectionnez [Imprimantes et télécopieurs].
 - **Windows XP Edition familiale**
Dans le menu [Démarrer], sélectionnez [Panneau de configuration], puis cliquez sur [Imprimantes et autres périphériques] → [Imprimantes et télécopieurs].
 - **Windows Vista**
Dans le menu [Démarrer], sélectionnez [Panneau de configuration], puis cliquez sur [Imprimante].
 - **Windows Server 2008**
Dans le menu [Démarrer], sélectionnez [Panneau de configuration], puis double-cliquez sur [Imprimantes].
2. Cliquez avec le bouton droit sur l'icône de votre imprimante, puis sélectionnez [Supprimer] dans le menu contextuel.
3. Cliquez sur [Oui].



4. Désinstallez le pilote d'imprimante avec le [Programme de désinstallation de Canon LBP7210C].

1. Fermez les fichiers et programmes indiqués ci-après s'ils sont ouverts.

- Fichier d'Aide
- Fenêtre d'état de l'imprimante
- Panneau de commande
- Autres applications

2. Exécutez le [Programme de désinstallation de Canon LBP7210C].

- **Windows XP, Server 2003, Vista et Server 2008**
Dans le menu [Démarrer], sélectionnez [Tous les programmes] → [Programme de désinstallation de l'imprimante Canon] → [Programme de désinstallation Canon LBP7210C].



REMARQUE

Si la boîte de dialogue [Contrôle de compte d'utilisateur] apparaît (**Windows Vista et Server 2008**)
Cliquez sur [Continuer].

3. Procédez comme indiqué ci-après.

Si cette imprimante est **affichée**

- (1) Sélectionnez-la.
- (2) Cliquez sur [Supprimer].

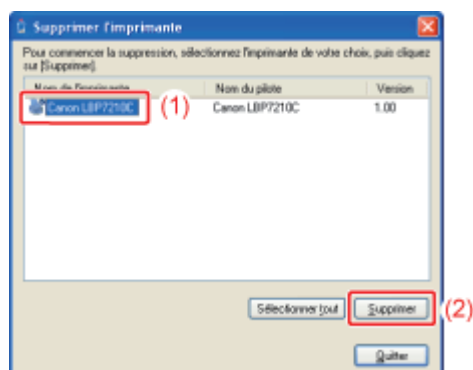

Si cette imprimante n'est **pas affichée**

Cliquez sur [Supprimer].

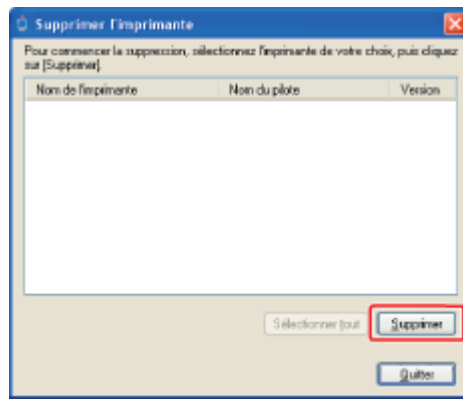

4. Cliquez sur [Oui].

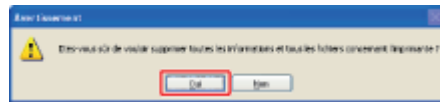

Si l'imprimante est utilisée comme imprimante partagée, l'écran suivant apparaît. Lisez le contenu du message, puis cliquez sur [Oui].

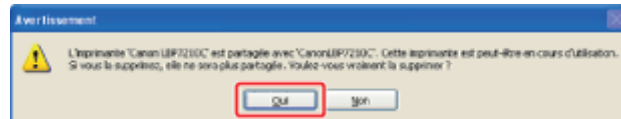

→ La désinstallation démarre. Veuillez patienter quelques instants.

† Selon votre environnement, la désinstallation peut être assez longue.

REMARQUE

Si vous travaillez sous Windows Vista ou Server 2008

La boîte de dialogue suivante apparaît. Lisez le contenu du message, puis cliquez sur [Oui] ou sur [Oui à tous].

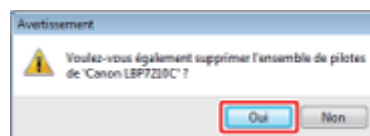

5. Cliquez sur [Quitter].

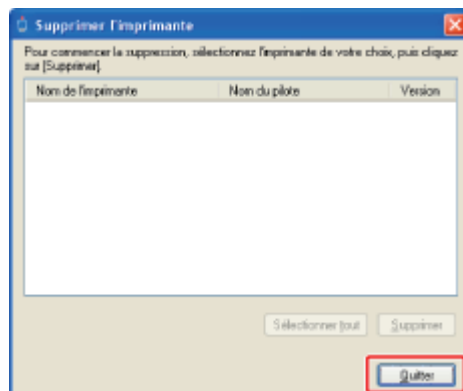

6. Ouvrez le dossier [Imprimantes et télécopieurs] ou [Imprimantes].

- **Windows XP et Server 2003**
Dans le menu [Démarrer], sélectionnez [Imprimantes et télécopieurs].
- **Windows XP Edition familiale**
Dans le menu [Démarrer], sélectionnez [Panneau de configuration], puis cliquez sur [Imprimantes et autres périphériques] → [Imprimantes et télécopieurs].
- **Windows Vista**
Dans le menu [Démarrer], sélectionnez [Panneau de configuration], puis cliquez sur [Imprimante].
- **Windows Server 2008**
Dans le menu [Démarrer], sélectionnez [Panneau de configuration], puis double-cliquez sur [Imprimantes].

7. Vérifiez que l'icône de cette imprimante n'apparaît plus dans le dossier [Imprimantes et télécopieurs] ou [Imprimantes].

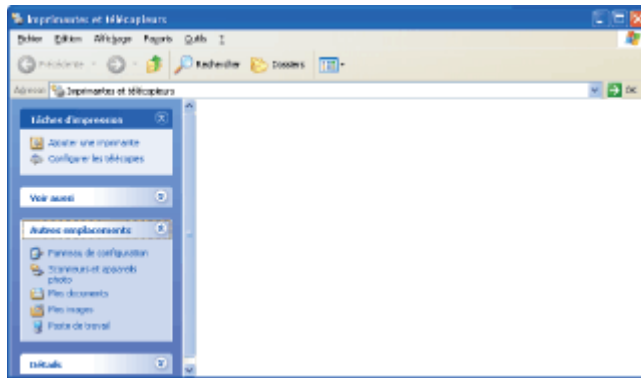

IMPORTANT

Si l'icône de cette imprimante est affichée

1. Cliquez avec le bouton droit sur l'icône, puis sélectionnez [Supprimer] dans le menu contextuel.
2. Cliquez sur [Oui].

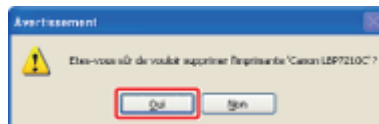

† N'oubliez pas de supprimer l'icône. Si vous ne le faites pas, vous ne pourrez pas réinstaller ce pilote d'imprimante.

8. Redémarrez Windows.

 **IMPORTANT**

Si la désinstallation échoue

✘ "[Désinstallation du pilote d'imprimante depuis le \[Panneau de configuration\]](#)"

Désinstallation du manuel électronique

Le manuel électronique n'est pas désinstallé au cours de la désinstallation du pilote d'imprimante.

Voir "[Désinstallation du manuel électronique](#)" et désinstallation du manuel électronique.

[E-20] Désinstallation du pilote d'imprimante depuis le [Panneau de configuration]

Si vous ne parvenez pas à désinstaller le pilote d'imprimante avec le [Programme de désinstallation Canon LBP7210C], procédez comme suit pour effectuer cette désinstallation.

1. Procédez comme indiqué ci-après.

- **Windows XP**

Dans le menu [Démarrer], sélectionnez [Panneau de configuration], puis cliquez sur [Ajouter ou supprimer des programmes].

- **Windows Server 2003**

Dans le menu [Démarrer], sélectionnez [Panneau de configuration] → [Ajouter ou supprimer des programmes].

- **Windows Vista**

Dans le menu [Démarrer], sélectionnez [Panneau de configuration], puis cliquez sur [Désinstaller un programme].

- **Windows Server 2008**

Dans le menu [Démarrer], sélectionnez [Panneau de configuration], puis double-cliquez sur [Programmes et fonctionnalités].

2. Procédez comme indiqué ci-après.

- **Windows Server 2003**

(1) Sélectionnez [Canon LBP7210C].

(2) Cliquez sur [Modifier/Supprimer].

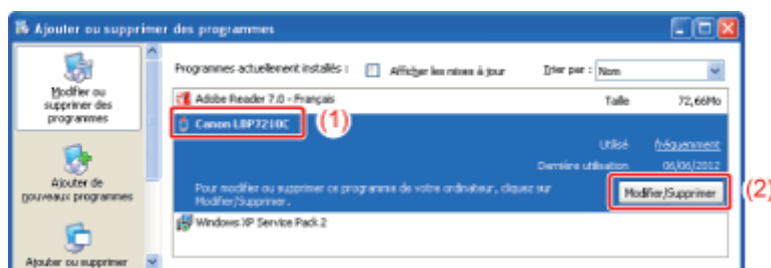

- **Windows Vista et Server 2008**

(1) Sélectionnez [Canon LBP7210C].

(2) Cliquez sur [Désinstaller/Modifier].

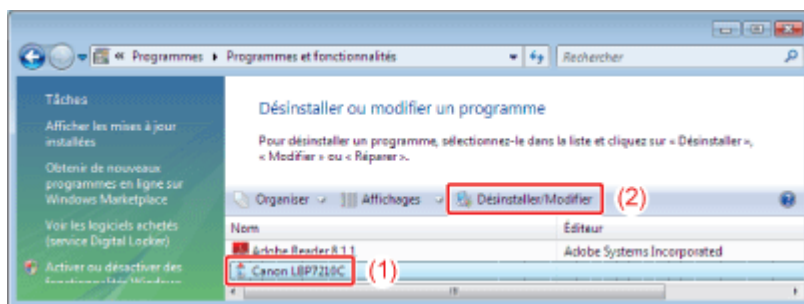

Si [Canon LBP7210C] n'apparaît pas

☒ "Désinstallation du pilote USB"

Si la boîte de dialogue [Contrôle de compte d'utilisateur] apparaît (Windows Vista et Server 2008)

Cliquez sur [Continuer].

3. Procédez comme indiqué ci-après.

Si cette imprimante est affichée

(1) Sélectionnez-la.

(2) Cliquez sur [Supprimer].

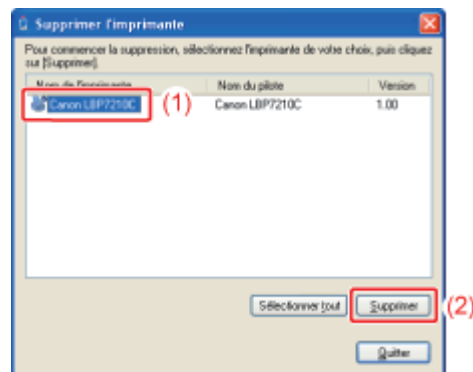

Si cette imprimante n'est pas affichée

Cliquez sur [Supprimer].

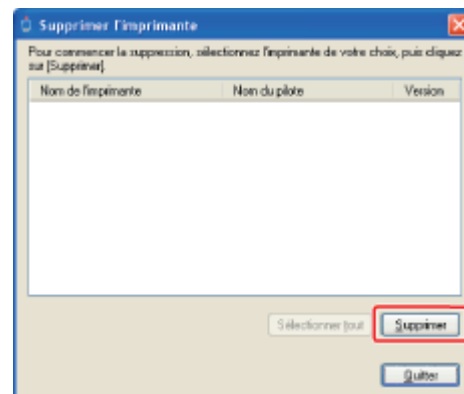

4. Cliquez sur [Oui].

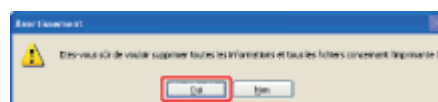

Si l'imprimante est utilisée comme imprimante partagée, l'écran suivant apparaît. Lisez le contenu du message, puis cliquez sur [Oui].

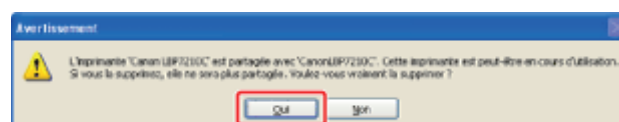

- La désinstallation démarre. Veuillez patienter quelques instants.
† Selon votre environnement, la désinstallation peut être assez longue.

REMARQUE

Si vous travaillez sous **Windows Vista ou Server 2008**

La boîte de dialogue suivante apparaît. Lisez le contenu du message, puis cliquez sur [Oui] ou sur [Oui à tous].

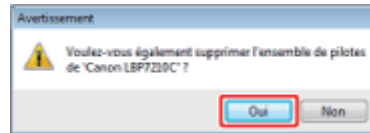

5. Cliquez sur [Quitter].

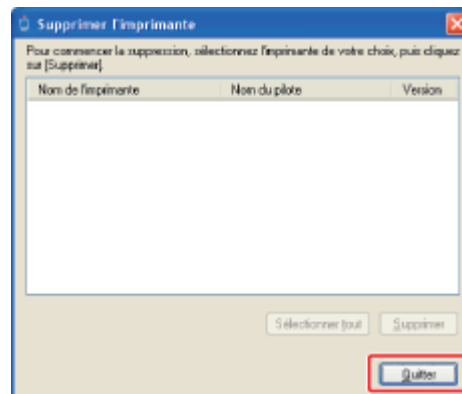

6. Ouvrez le dossier [Imprimantes et télécopieurs] ou [Imprimantes].

- **Windows XP et Server 2003**
Dans le menu [Démarrer], sélectionnez [Imprimantes et télécopieurs].
- **Windows XP Edition familiale**
Dans le menu [Démarrer], sélectionnez [Panneau de configuration], puis cliquez sur [Imprimantes et autres périphériques] → [Imprimantes et télécopieurs].
- **Windows Vista**
Dans le menu [Démarrer], sélectionnez [Panneau de configuration], puis cliquez sur [Imprimante].
- **Windows Server 2008**
Dans le menu [Démarrer], sélectionnez [Panneau de configuration], puis double-cliquez sur [Imprimantes].

7. Vérifiez que l'icône de cette imprimante n'apparaît plus dans le dossier [Imprimantes et télécopieurs] ou [Imprimantes].

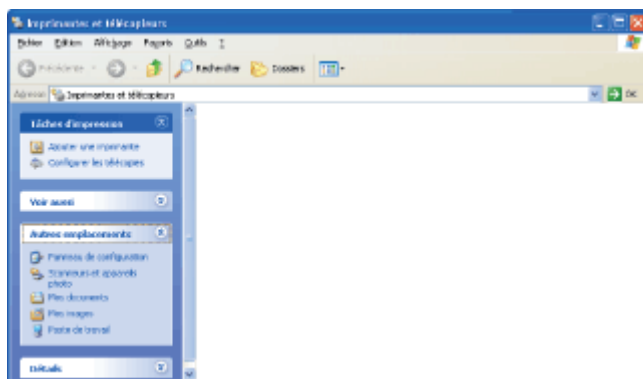

IMPORTANT

Si l'icône de cette imprimante est affichée

1. Cliquez avec le bouton droit sur l'icône, puis sélectionnez [Supprimer] dans le menu contextuel.
2. Cliquez sur [Oui].

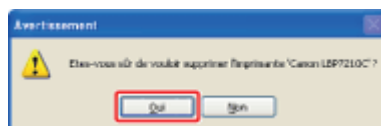

† N'oubliez pas de supprimer l'icône. Si vous ne le faites pas, vous ne pourrez pas réinstaller ce pilote d'imprimante.

8. Redémarrez Windows.

IMPORTANT

Désinstallation du manuel électronique

Le manuel électronique n'est pas désinstallé lors de la désinstallation du pilote d'imprimante. Voir "[Désinstallation du manuel électronique](#)" et désinstallation du manuel électronique.

[E-21] Désinstallation du pilote USB

Désinstallez le pilote USB dans les situations suivantes.

- Si le pilote d'imprimante installé en utilisant une connexion USB ne peut pas être désinstallé correctement
- Si vous ne parvenez pas à installer correctement le pilote d'imprimante lors d'une réinstallation.

1. Vérifiez les éléments suivants.

- Vérifiez que l'imprimante et l'ordinateur sont connectés à l'aide d'un câble USB.
- Vérifiez que l'imprimante est allumée.

2. Procédez comme indiqué ci-après.

- **Windows XP**
Dans le menu [Démarrer], sélectionnez [Panneau de configuration], puis cliquez sur [Ajouter ou supprimer des programmes].
- **Windows Server 2003**
Dans le menu [Démarrer], sélectionnez [Panneau de configuration] → [Ajouter ou supprimer des programmes].
- **Windows Vista**
Dans le menu [Démarrer], sélectionnez [Panneau de configuration], puis cliquez sur [Désinstaller un programme].
- **Windows Server 2008**
Dans le menu [Démarrer], sélectionnez [Panneau de configuration], puis double-cliquez sur [Programmes et fonctionnalités].

3. Vérifiez que [Canon LBP7210C] n'apparaît pas.

- (1) Vérifiez que [Canon LBP7210C] ne figure pas dans la boîte de dialogue.
- (2) Cliquez sur [✕] pour fermer la boîte de dialogue.

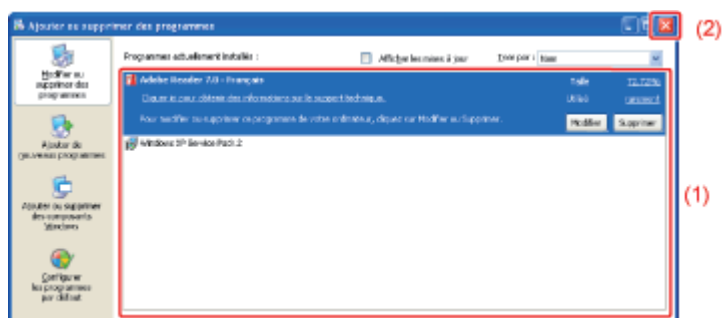

REMARQUE

Si [Canon LBP7210C] apparaît

Reportez-vous à "[Désinstallation du pilote d'imprimante depuis le \[Panneau de configuration\]](#)" et supprimez [Canon LBP7210C] dans la boîte de dialogue.

4. Cliquez sur [Gestionnaire de périphériques].

- **Windows XP**
 1. Dans le menu [Démarrer], sélectionnez [Panneau de configuration].
 2. Cliquez sur [Performance et maintenance] → [Système].
 3. Cliquez sur l'onglet [Matériel] → [Gestionnaire de périphériques].
- **Windows Server 2003**
 1. Dans le menu [Démarrer], sélectionnez [Panneau de configuration] → [Système].
 2. Cliquez sur l'onglet [Matériel] → [Gestionnaire de périphériques].
- **Windows Vista**
 1. Dans le menu [Démarrer], sélectionnez [Panneau de configuration].
 2. Cliquez sur [Matériel et audio] → [Afficher le matériel et les périphériques].
- **Windows Server 2008**
 1. Dans le menu [Démarrer], sélectionnez [Panneau de configuration].
 2. Double-cliquez sur [Gestionnaire de périphériques].

REMARQUE

Si la boîte de dialogue [Contrôle de compte d'utilisateur] apparaît (Windows Vista et Server 2008)
Cliquez sur [Continuer].

5. Double-cliquez sur [Contrôleurs de bus USB].

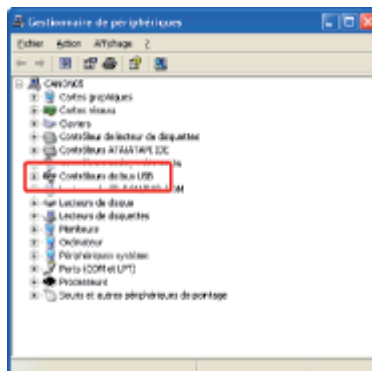

6. Cliquez avec le bouton droit de la souris sur [Prise en charge d'impression USB], puis sélectionnez [Désinstaller] dans le menu contextuel.

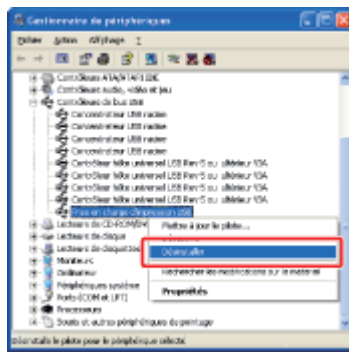

IMPORTANT

Veillez à ne désinstaller aucun autre pilote de périphérique.

Si vous supprimez par erreur un autre pilote, Windows risque de ne pas fonctionner correctement.

REMARQUE

Si [Prise en charge d'impression USB] n'apparaît pas

Le pilote USB n'est pas installé correctement.

Si le pilote USB se trouve dans [Autres périphériques]

Cela signifie qu'il n'est pas correctement installé. Sélectionnez [Périphérique inconnu] et désinstallez-le.

7. Cliquez sur [OK].

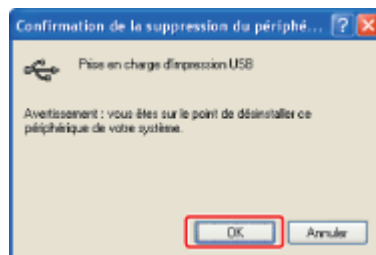

8. Cliquez sur [] pour fermer la boîte de dialogue [Gestionnaire de périphériques].

9. Débranchez le câble USB de l'ordinateur, puis redémarrez Windows.

Utilisation de base

Installation du pilote d'imprimante ▶

Opérations de base sur l'imprimante ▶

Vérification de l'état de l'imprimante ▶

Utilisation de l'aide ▶

Papier

Spécifications requises pour le papier ▶

Chargement du papier ▶

Différentes fonctions d'impression

Economie d'encre et de papier ▶

Modification de la méthode de sortie en fonction des données d'impression ou du nombre de copies ▶

Modification d'un document ▶

Réglage de la couleur ou de la qualité d'image ▶

Configuration facile des options d'impression ▶

[F-02] Installation du pilote d'imprimante

Le pilote d'imprimante est le logiciel nécessaire pour imprimer à partir d'une application.

La procédure d'installation du pilote d'imprimante varie en fonction de votre environnement système. Reportez-vous aux rubriques suivantes en fonction du système utilisé.

Si l'imprimante et l'ordinateur sont connectés par un **câble USB**

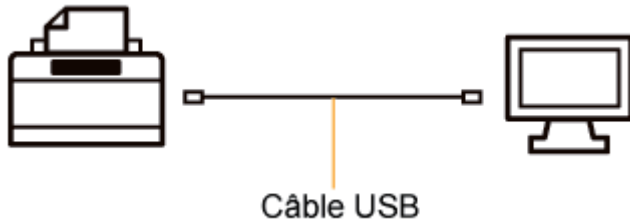

❑ ["Installation à partir du programme d'installation \(setup\) sur le CD-ROM"](#)

❑ ["Installation par Plug-and-Play"](#)

Si l'imprimante et l'ordinateur sont connectés par un **câble réseau (LAN)**

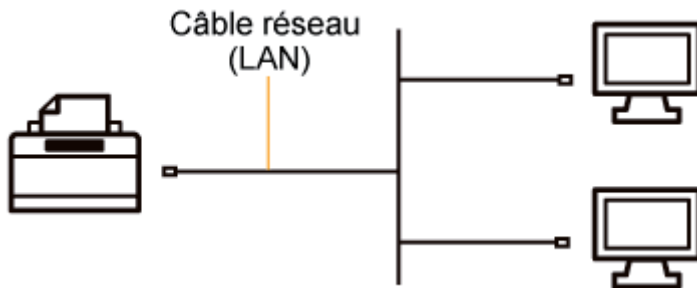

❑ ["Configuration automatique \(méthode recommandée\)"](#)

❑ ["Configuration manuelle \(Windows XP/Server 2003 uniquement\)"](#)

Utilisation d'un serveur d'impression

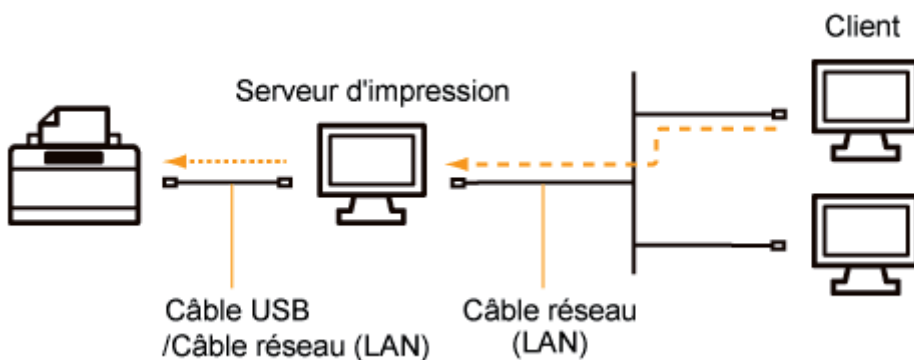

Si votre ordinateur est le serveur d'impression

- Si l'imprimante et le serveur d'impression sont reliés par un **câble USB**
 - ❑ "Installation à partir du programme d'installation (setup) sur le CD-ROM"
 - ❑ "Installation par Plug-and-Play"
- Si l'imprimante et le serveur d'impression sont reliés par un **câble réseau (LAN)**
 - ❑ "Configuration automatique (méthode recommandée)"
 - ❑ "Configuration manuelle (Windows XP/Server 2003 uniquement)"

Si votre ordinateur est un poste client

- ❑ "Installation sur les clients"

[F-03] Allumage/Extinction de l'imprimante

- [Allumage de l'imprimante](#)
- [Extinction de l'imprimante](#)

Allumage de l'imprimante

1. Appuyez sur l'interrupteur pour allumer l'imprimante.

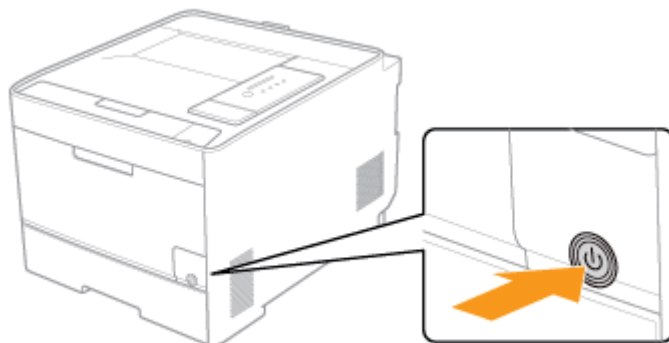

→ Tous les témoins de l'imprimante clignotent, puis l'imprimante lance un test d'auto-diagnostic sur elle-même et sur les accessoires en option.

- **Si le test d'auto-diagnostic donne un résultat positif**

Le témoin  de marche (vert) s'allume et l'imprimante est prête à imprimer.

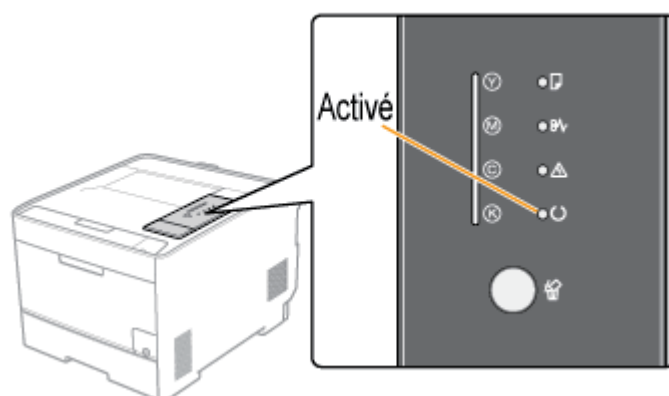

- **Si le test d'auto-diagnostic donne un résultat négatif**

Le témoin  d'alarme (orange) s'allume ou clignote.

❖ ["Le témoin d'alarme s'allume ou clignote"](#)

 **IMPORTANT**

Ne rallumez pas l'imprimante immédiatement après l'avoir éteinte.

Si vous êtes amené à éteindre et rallumer l'imprimante, patientez au moins 10 secondes avant de la rallumer.

Si l'imprimante ne fonctionne pas correctement

❑ ["Menu de diagnostic des problèmes"](#)

Si un message d'erreur s'affiche dans la fenêtre d'état de l'imprimante

❑ ["Un message s'affiche dans la fenêtre d'état de l'imprimante"](#)

Lorsque vous allumez pour la première fois l'imprimante après l'avoir installée

- Avant d'allumer l'imprimante, n'oubliez pas de retirer la bande isolante des cartouches d'encre installées dans l'imprimante.
❑ ["Préparation des cartouches d'encre"](#)
† Si l'imprimante est mise en marche avant le retrait de la bande isolante, un message d'erreur apparaît dans la fenêtre d'état de l'imprimante.
- Avant d'allumer l'imprimante, n'oubliez pas d'y insérer le tiroir à papier.
- L'imprimante peut expulser une feuille de papier vierge ; ce comportement est normal.

Extinction de l'imprimante

1. Vérifiez que les opérations indiquées ci-après ne sont pas en cours d'exécution sur l'imprimante.

- Impression
- L'imprimante exécute le test d'auto-diagnostic, immédiatement après son allumage (tous les témoins clignotent)

2. Appuyez sur l'interrupteur pour éteindre l'imprimante.

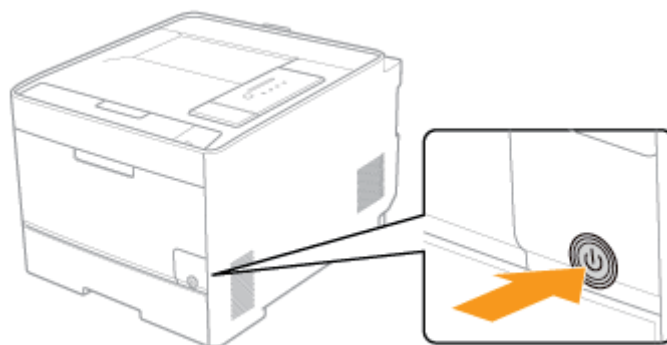

! IMPORTANT

Précautions à prendre pour éteindre l'imprimante

Si vous éteignez l'imprimante, toutes les données d'impression qui subsistent dans la mémoire de l'imprimante sont effacées.

Consommation d'énergie lorsque l'imprimante est éteinte (l'interrupteur n'est pas enclenché)

Même si l'imprimante est hors tension, il existe une très faible consommation électrique si la prise secteur reste branchée sur la prise murale. Pour que l'imprimante ne consomme plus de courant, débranchez le cordon d'alimentation de la prise secteur.

[F-04] Impression en cours (procédure de base)

Cette section décrit la procédure de base à suivre pour imprimer à partir d'une application. L'exemple utilisé est celui d'Adobe Reader 7.0.

† La procédure d'impression peut varier en fonction de l'application que vous utilisez.

REMARQUE

Installation du pilote d'imprimante

❑ "[Procédure d'installation de l'imprimante et de son pilote](#)"

1. Chargez du papier dans le tiroir à papier ou le bac multifonctions.

REMARQUE

Comment charger le papier

❑ "[Chargement d'un papier au format standard \(autre que fiches et enveloppes\)](#)"

❑ "[Chargement de fiches](#)"

❑ "[Chargement d'enveloppes](#)"

❑ "[Chargement de papier au format personnalisé \(format papier non standard\)](#)"

2. Ouvrez dans Adobe Reader le fichier PDF à imprimer.

3. Sélectionnez [Imprimer] dans le menu [Fichier].

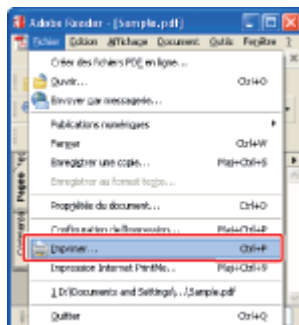

4. Configurez les options d'impression.

- (1) Sélectionnez-la.
- (2) Configurez les options d'impression.

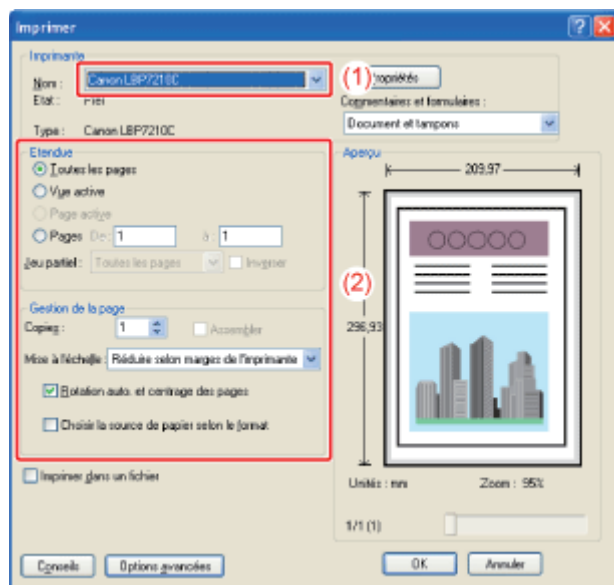

REMARQUE

Changement du nom de l'imprimante

Vous pouvez renommer l'imprimante dans le dossier [Imprimantes et télécopieurs] ou [Imprimantes].

5. Cliquez sur [Propriétés].

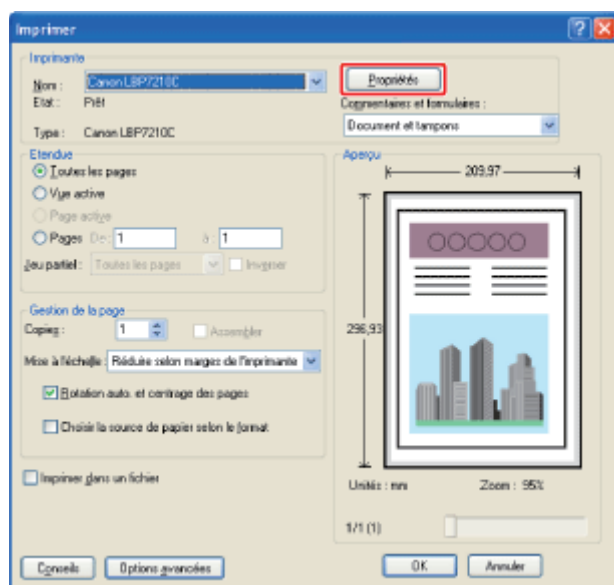

6. Spécifiez le paramètre [Style d'impression].

- (1) Affichez l'onglet [Finition].
- (2) Sélectionnez [Impression recto-verso] ou [Impression recto].

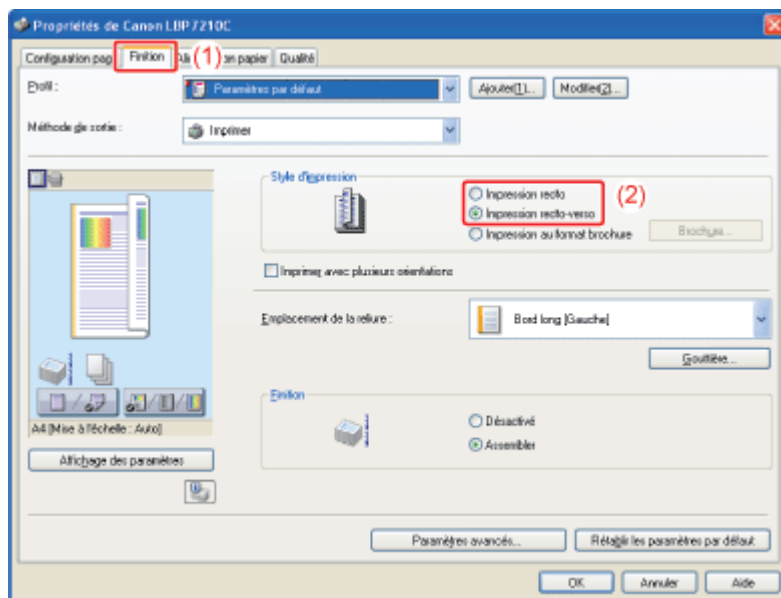

7. Définissez les options [Format de page] et [Format sortie].

- (1) Affichez l'onglet [Configuration page].
- (2) Sélectionnez le format de papier du document créé par une application.
- (3) Sélectionnez le format du papier chargé dans l'alimentation papier, selon vos besoins.

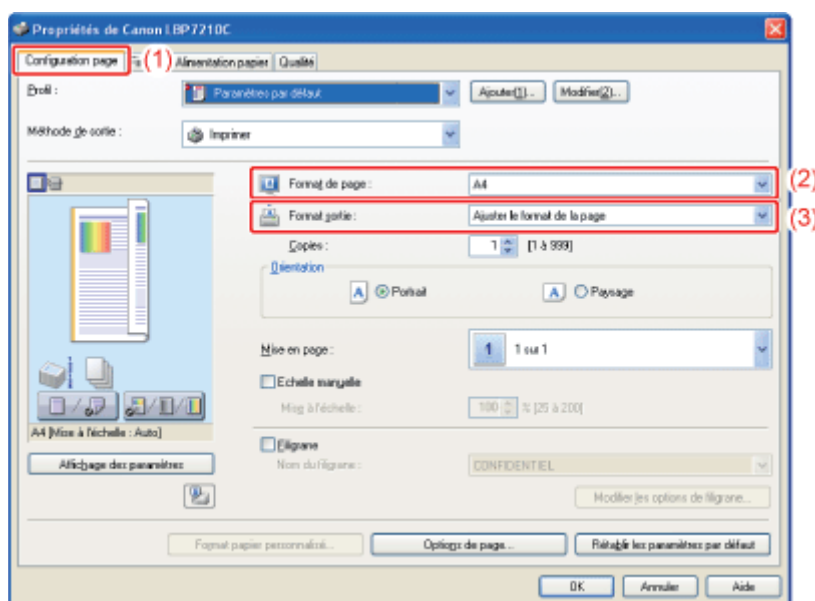

IMPORTANT

Si le paramètre [Format de page] et le paramètre [Format sortie] sont différents
L'impression est automatiquement agrandie ou réduite pour s'adapter à la page.

Impression à partir du tiroir à papier

Procédez comme suit pour vérifier que le paramètre [Format sortie] est identique à la valeur [Enregistrement des formats papier].

1. Cliquez sur [] (Afficher la fenêtre d'état de l'imprimante).
2. Dans le menu [Options], sélectionnez [Paramètres du périphérique] → [Paramètres du tiroir].

3. Vérifiez que les paramètres [Enregistrement des formats papier] et [Format sortie] sont identiques.

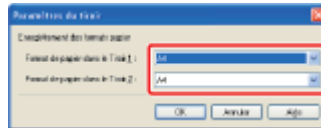

8. Définissez les valeurs [Alimentation papier] et [Type de papier].

- (1) Affichez l'onglet [Alimentation papier].
- (2) Sélectionnez l'alimentation papier que vous souhaitez utiliser.
- (3) Sélectionnez le type du papier chargé dans l'alimentation papier.

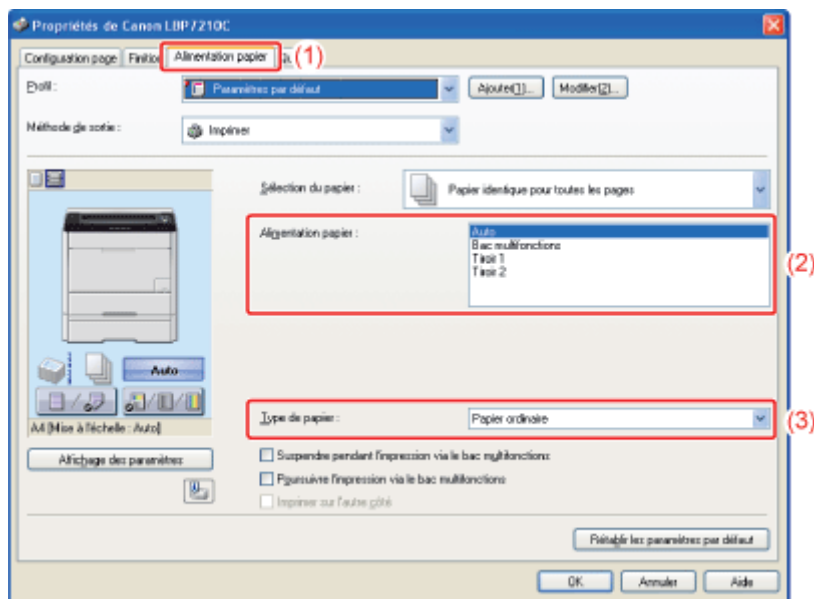

REMARQUE

Si [Sélection du papier] a une valeur autre que [Papier identique pour toutes les pages] Le paramètre [Alimentation papier] est modifié comme suit.

- [Première page]
- [Deuxième page]
- [Page de couverture]
- [Autres pages]
- [Dernière page]
- [Pages de garde]

Sélectionnez l'alimentation papier à utiliser pour chaque page.

Utilisation de l'aperçu pour spécifier le paramètre [Alimentation papier]

Vous pouvez également définir le paramètre [Alimentation papier] depuis l'aperçu.

❖ "[Utilisation de l'aperçu pour configurer les options d'impression](#)"

Impression sur un papier autre que le papier ordinaire ou les enveloppes à partir du tiroir à papier

Sélectionnez [Tiroir 1] ou [Tiroir 2] (en option) sous [Alimentation papier].

† Si vous sélectionnez [Auto], vous ne pourrez pas imprimer à partir du tiroir à papier. (Le papier sera alimenté à partir du bac multifonctions.)

A propos de [Type de papier]

Spécifiez le paramètre de type de papier comme indiqué ci-dessous.

Type de papier		Paramètre [Type de papier] dans le pilote d'imprimante
Papier ordinaire	60 à 74 g/m ²	[Papier ordinaire] *1*2
	60 g/m ²	[Papier ordinaire L2] *3
	70 à 90 g/m ²	[Papier ordinaire L] *1
Papier épais	86 à 119 g/m ²	[Papier épais 1] *2
	120 à 128 g/m ²	[Papier épais 2]
	129 à 176 g/m ²	[Papier épais 3]
Transparent (impression en noir et blanc uniquement)		[Transparent]
Etiquette		[Etiquettes]
Papier couché	100 à 110 g/m ²	[Papier couché 1]
	120 à 130 g/m ²	[Papier couché 2]
	155 à 165 g/m ²	[Papier couché 3]
	210 à 220 g/m ²	[Papier couché 4]
Enveloppe		[Enveloppe]
		[Enveloppe H] *5

*1 Pour utiliser du papier de 70 à 74 g/m², vous pouvez spécifier [Papier ordinaire] ou [Papier ordinaire L].*3

*2 Pour utiliser du papier de 86 à 90 g/m², vous pouvez spécifier [Papier ordinaire] ou [Papier épais 1].*4

*3 Si le papier est incurvé (la face imprimée incurvée vers l'extérieur) lors de l'impression sur du papier de 60 g/m² avec [Papier ordinaire L] sélectionné, sélectionnez [Papier ordinaire L2].

*4 Si l'une de ces options pose les problèmes suivants, choisissez un autre paramètre d'impression.

- Le papier s'enroule en sortant.
- Des images résiduelles apparaissent sur des zones non imprimées.
- L'encre ne se fixe pas bien sur le papier et les impressions sont pâles.

*5 Si vous souhaitez améliorer la fixation de l'encre des impressions en mode [Enveloppe], sélectionnez [Enveloppe H].

9. Définissez les autres options d'impression dans les onglets [Configuration page], [Finition],

• [Alimentation papier] et [Qualité], selon vos besoins.

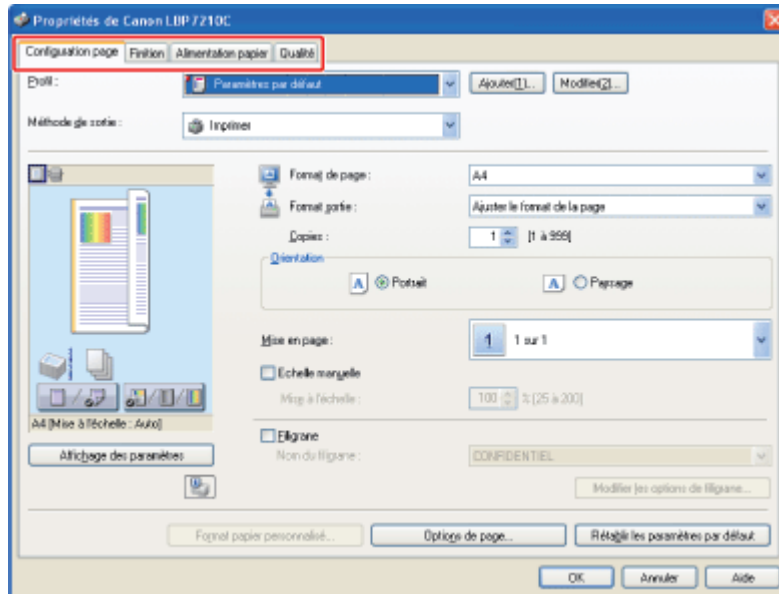

✓ REMARQUE

Pour plus de détails sur ces paramètres

Reportez-vous à l'aide.

❑ "[Utilisation de l'aide](#)"

10. Confirmez vos choix, puis cliquez sur [OK].

→ La boîte de dialogue [Imprimer] s'affiche de nouveau.

✓ REMARQUE

A propos des paramètres

- Nous vous recommandons de consulter les paramètres de l'onglet [Configuration page] et de l'onglet [Alimentation papier] chaque fois que vous imprimez un document.
- Les paramètres spécifiés à cet endroit s'appliquent uniquement aux travaux à imprimer depuis la même application. Quand vous quittez l'application, les paramètres sont réinitialisés sur les réglages par défaut.
Pour en savoir plus sur la procédure de modification des valeurs par défaut des options d'impression, reportez-vous à "[Modification des valeurs par défaut des options d'impression](#)".

11. Cliquez sur [OK].

→ L'imprimante démarre l'impression.

✓ REMARQUE

Si l'impression n'est pas effectuée normalement

❖ "L'impression ne fonctionne pas"

[F-05] Annulation d'un travail

Cette imprimante vous permet d'annuler un travail en appliquant l'une des méthodes suivantes.

- [Annulation d'un travail d'impression à l'aide de la file d'attente d'impression](#)
- [Annulation d'un travail d'impression à l'aide de la fenêtre d'état de l'imprimante](#)
- [Annulation d'un travail d'impression à l'aide de la touche d'annulation des travaux](#)
- [Annulation d'un travail d'impression à l'aide d'Interf dist](#)

Annulation d'un travail d'impression à l'aide de la file d'attente d'impression

1. Affichez la fenêtre d'état de l'imprimante.

Cliquez sur [] dans la barre d'état système de Windows, puis sélectionnez le nom de l'imprimante.



REMARQUE

Affichage de la fenêtre d'état de l'imprimante à partir du pilote d'imprimante

Cliquez sur [] (Afficher la fenêtre d'état de l'imprimante) dans l'onglet [Configuration page] ou dans d'autres écrans du pilote.

2. Cliquez sur [] (File d'attente d'impression).

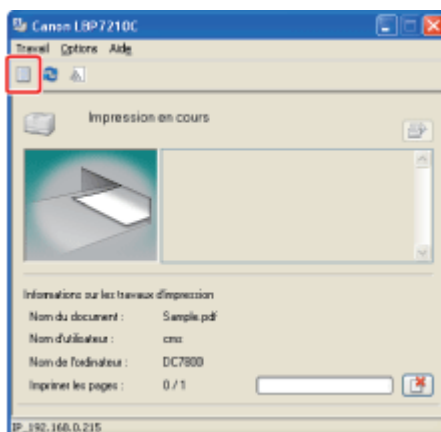

→ La file d'attente d'impression s'affiche.

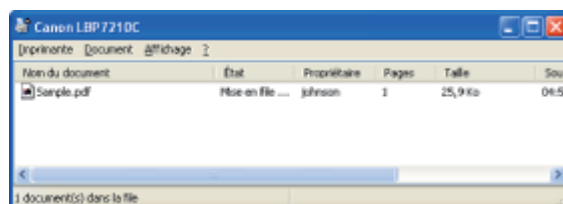

REMARQUE

Affichage de la file d'attente d'impression

Vous pouvez également procéder comme suit pour afficher la file d'attente d'impression.

1. Ouvrez le dossier [Imprimantes et télécopieurs] ou [Imprimantes].
 - **Windows XP et Server 2003**
Dans le menu [Démarrer], sélectionnez [Imprimantes et télécopieurs].
 - **Windows XP Edition familiale**
Dans le menu [Démarrer], sélectionnez [Panneau de configuration], puis cliquez sur [Imprimantes et autres périphériques] → [Imprimantes et télécopieurs].
 - **Windows Vista**
Dans le menu [Démarrer], sélectionnez [Panneau de configuration], puis cliquez sur [Imprimante].
 - **Windows Server 2008**
Dans le menu [Démarrer], sélectionnez [Panneau de configuration], puis double-cliquez sur [Imprimantes].
2. Double-cliquez sur l'icône de votre imprimante.

Pour plus de détails sur la file d'attente d'impression

Reportez-vous à l'aide de Windows.

3. Cliquez avec le bouton droit de la souris sur le travail à annuler, puis sélectionnez [Annuler] dans le menu contextuel.

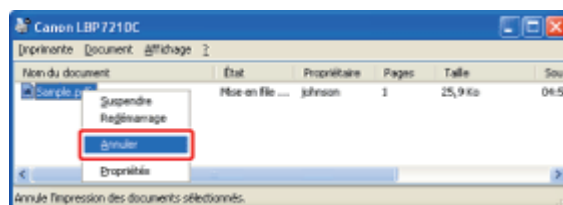

REMARQUE

A propos des travaux des autres utilisateurs

Les travaux d'impression lancés par d'autres utilisateurs n'apparaissent pas.

(Dans un environnement de serveur d'impression, par contre, tous les travaux d'impression sont affichés sur le serveur.)

† Si un travail d'impression lancé par un autre utilisateur a subi une erreur, utilisez la touche  (Annuler les travaux) pour annuler le travail concerné.

■ ["Annulation d'un travail d'impression à l'aide de la touche d'annulation des travaux"](#)

4. Cliquez sur [Oui] pour annuler le travail d'impression.

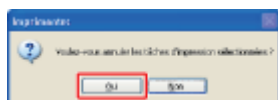

Annulation d'un travail d'impression à l'aide de la fenêtre d'état de l'imprimante

1. Affichez la fenêtre d'état de l'imprimante.

Cliquez sur [] dans la barre d'état système de Windows, puis sélectionnez le nom de l'imprimante.



REMARQUE

Affichage de la fenêtre d'état de l'imprimante à partir du pilote d'imprimante

Cliquez sur [] (Afficher la fenêtre d'état de l'imprimante) dans l'onglet [Configuration page] ou dans d'autres écrans du pilote.

2. Cliquez sur [] (Annuler les travaux) pour annuler le travail d'impression.

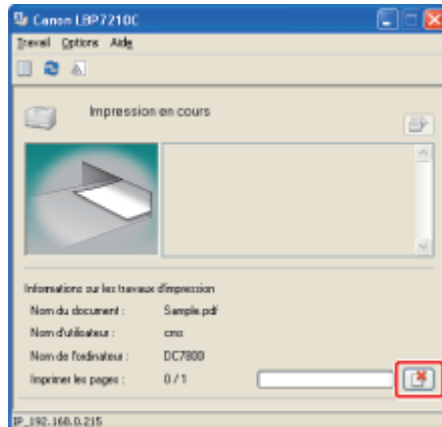

REMARQUE

A propos des travaux des autres utilisateurs

Pendant l'impression d'un travail lancé par un autre utilisateur, vous ne pouvez pas annuler ce travail.

(Dans un environnement de serveur d'impression, par contre, vous pouvez annuler les travaux d'impression sur le serveur.)

† Si un travail d'impression lancé par un autre utilisateur a subi une erreur, utilisez la touche  (Annuler les travaux) pour annuler le travail concerné.

■ "Annulation d'un travail d'impression à l'aide de la touche d'annulation des travaux"

Annulation d'un travail d'impression à l'aide de la touche d'annulation des travaux

Si un travail d'impression lancé par un autre utilisateur a subi une erreur, utilisez la touche  (Annuler les travaux) pour annuler le travail concerné.

1. Appuyez sur la touche  (Annuler les travaux) du panneau de commande pour effectuer l'annulation.

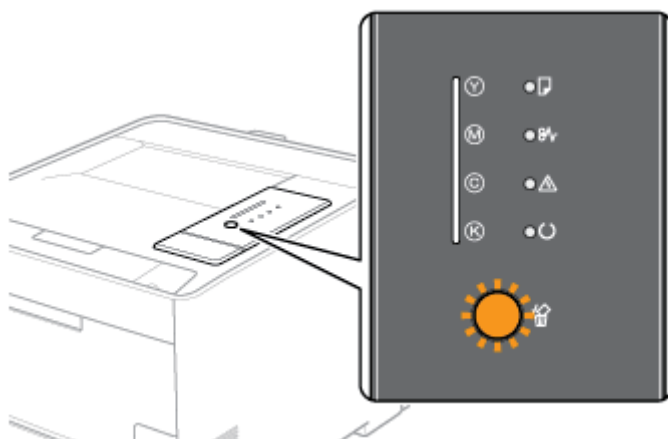



REMARQUE

S'il est impossible d'annuler les travaux d'impression même en appuyant sur la touche d'annulation des travaux ()

- Il est impossible d'annuler les pages ou travaux suivants.
 - Pages dont les données ont déjà été reçues
 - Travaux dont la sortie imprimée comprend une seule feuille de papier
- Si l'imprimante est en train de passer d'un travail à un autre au moment où vous appuyez sur la touche  (Annuler les travaux), c'est-à-dire si le travail actif avant l'appui sur la touche et le travail actif après cet appui sont différents, aucun des deux ne peut être annulé.
- Selon les paramètres de la boîte de dialogue [Paramètres de la touche d'annulation des travaux] dans la fenêtre d'état de l'imprimante, il peut être impossible d'annuler un travail.

A propos du fonctionnement de la touche d'annulation des travaux ()

- Lorsque vous relâchez la touche, l'imprimante procède à l'annulation du travail.
- Voici la signification des comportements du témoin orange  (Annuler les travaux).
 - Pendant que vous appuyez sur la touche : Clignotant
 - Pendant l'annulation d'un travail : Allumée

Spécification des types de travaux que vous pouvez annuler avec la touche d'annulation des travaux ()

Vous pouvez préciser les types de travaux pouvant être annulés, dans la boîte de dialogue [Paramètres de la touche d'annulation des travaux] de la fenêtre d'état de l'imprimante. Pour en savoir plus sur la boîte de dialogue [Paramètres de la touche d'annulation des travaux], reportez-vous à l'aide.

☒ "[Utilisation de l'aide](#)"

Annulation d'un travail d'impression à l'aide d'Interf dist

1. Affichez la fenêtre d'état de l'imprimante.

Cliquez sur [] dans la barre d'état système de Windows, puis sélectionnez le nom de l'imprimante.



✓ REMARQUE

Affichage de la fenêtre d'état de l'imprimante à partir du pilote d'imprimante

Cliquez sur [] (Afficher la fenêtre d'état de l'imprimante) dans l'onglet [Configuration page] ou dans d'autres écrans du pilote.

2. Sélectionnez [Remote UI] dans le menu [Options].

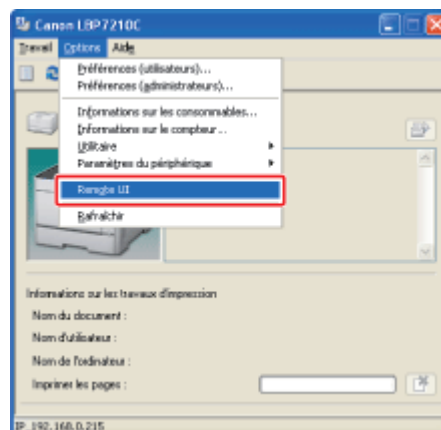

✓ REMARQUE

Si vous ne parvenez pas à sélectionner [Remote UI]

Vous ne pouvez sélectionner [Remote UI] que si l'imprimante et l'ordinateur communiquent sur un réseau.

Démarrage d'Interf dist à partir d'un navigateur Web

☒ "[Interf dist](#)"

3. Dans le menu [Gestionnaire des travaux], sélectionnez [Travail d'impression].

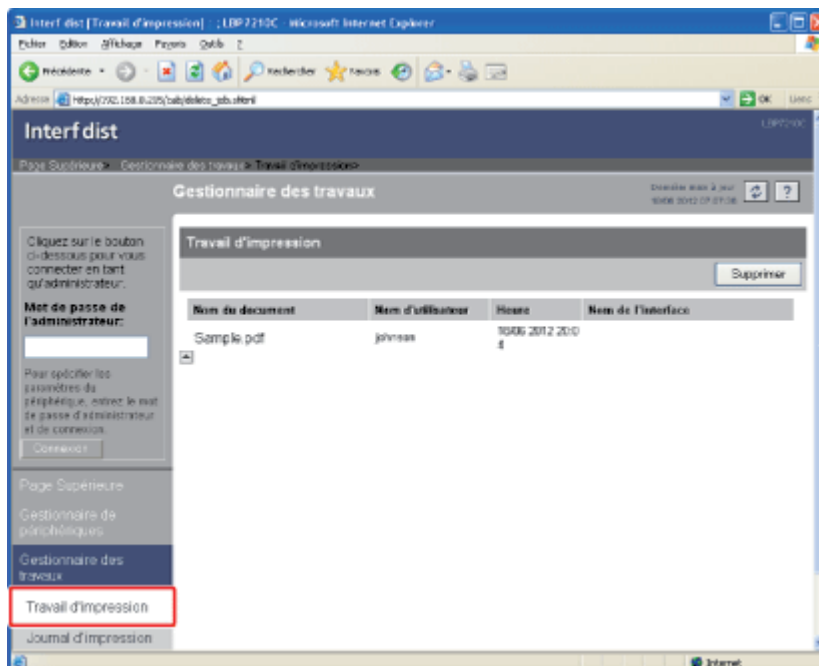

REMARQUE

A propos de [Nom du document]

L'écran peut afficher jusqu'à 20 caractères du nom du fichier de travail. Si le nombre de caractères est supérieur à 20, les caractères restants sont masqués ou affichés de manière incorrecte. De plus, selon l'application utilisée, le nom de l'application est parfois ajouté au début du nom de fichier.

A propos de [Nom de l'interface]

Si vous imprimez via une connexion USB, la mention [Local] figure dans [Nom de l'interface]. Si vous imprimez via le réseau, ce champ reste vide.

4. Cliquez sur [Supprimer] pour annuler le travail d'impression.

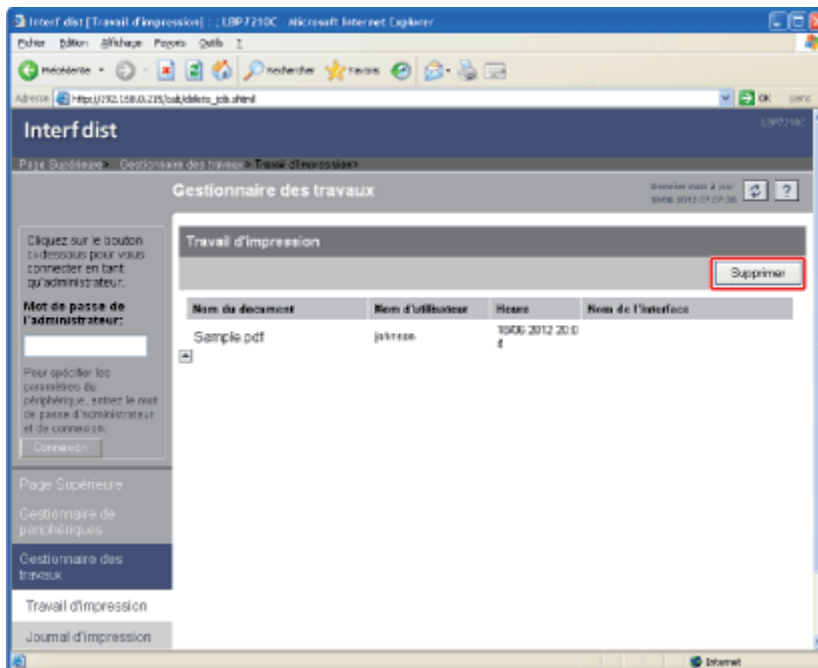

REMARQUE

A propos des pages en cours d'impression

Les pages en cours d'impression lorsque vous cliquez sur [Supprimer] sont imprimées.

A propos des travaux des autres utilisateurs

Vous pouvez aussi annuler les travaux d'impression lancés par d'autres utilisateurs.

[F-06] Modification des valeurs par défaut des options d'impression

Les options d'impression spécifiées dans "Impression (procédure de base)" s'appliquent uniquement aux travaux à imprimer depuis la même application.

Quand vous quittez l'application, les paramètres sont réinitialisés sur les réglages par défaut.

Pour modifier les valeurs par défaut des options d'impression applicables à tous les travaux, procédez comme suit.

1. Ouvrez le dossier [Imprimantes et télécopieurs] ou [Imprimantes].

- **Windows XP et Server 2003**

Dans le menu [Démarrer], sélectionnez [Imprimantes et télécopieurs].

- **Windows XP Edition familiale**

Dans le menu [Démarrer], sélectionnez [Panneau de configuration], puis cliquez sur [Imprimantes et autres périphériques] → [Imprimantes et télécopieurs].

- **Windows Vista**

Dans le menu [Démarrer], sélectionnez [Panneau de configuration], puis cliquez sur [Imprimante].

- **Windows Server 2008**

Dans le menu [Démarrer], sélectionnez [Panneau de configuration], puis double-cliquez sur [Imprimantes].

2. Faites un clic droit sur l'icône de votre imprimante, puis sélectionnez [Options d'impression] dans le menu contextuel.

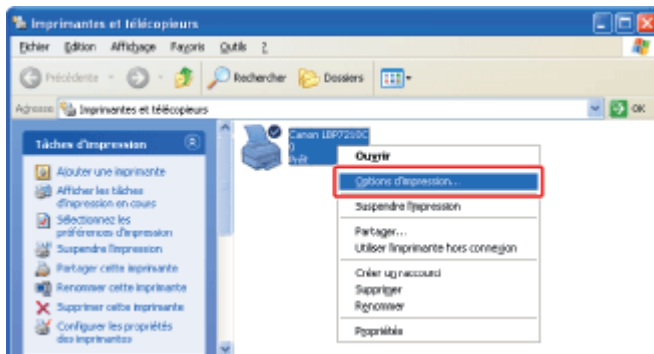

3. Définissez les options d'impression par défaut dans les onglets [Configuration page], [Finition], [Alimentation papier] et [Qualité].

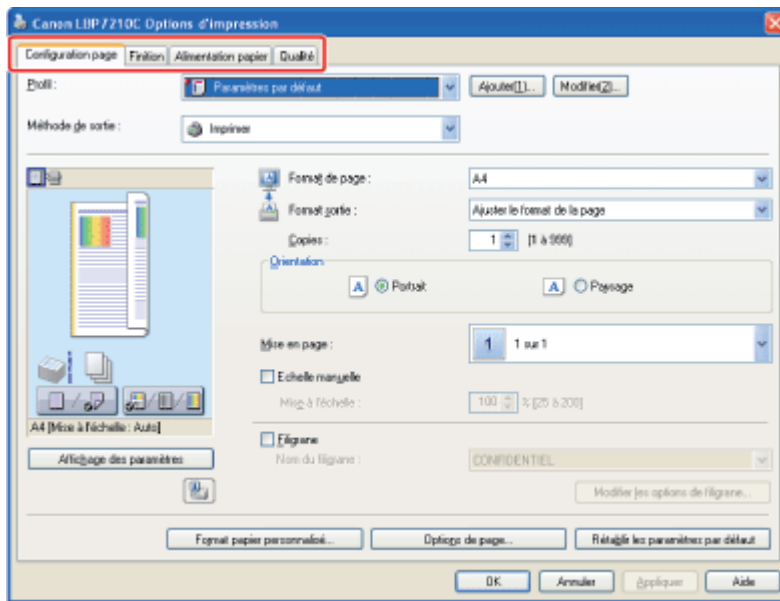

REMARQUE

Pour plus de détails sur ces paramètres

Reportez-vous à l'aide.

 ["Utilisation de l'aide"](#)

4. Confirmez vos choix, puis cliquez sur [OK]. Les valeurs par défaut des options d'impression sont modifiées.

→ Le dossier [Imprimantes et télécopieurs] ou [Imprimantes] s'affiche à nouveau.

[F-07] Onglets du pilote d'imprimante

Vous pouvez passer de l'une à l'autre des pages d'options (onglets) du pilote d'imprimante en cliquant sur les onglets en haut de la boîte de dialogue.

Cette section décrit les onglets disponibles.

Ouverture de la boîte de dialogue des options d'impression à partir d'une application

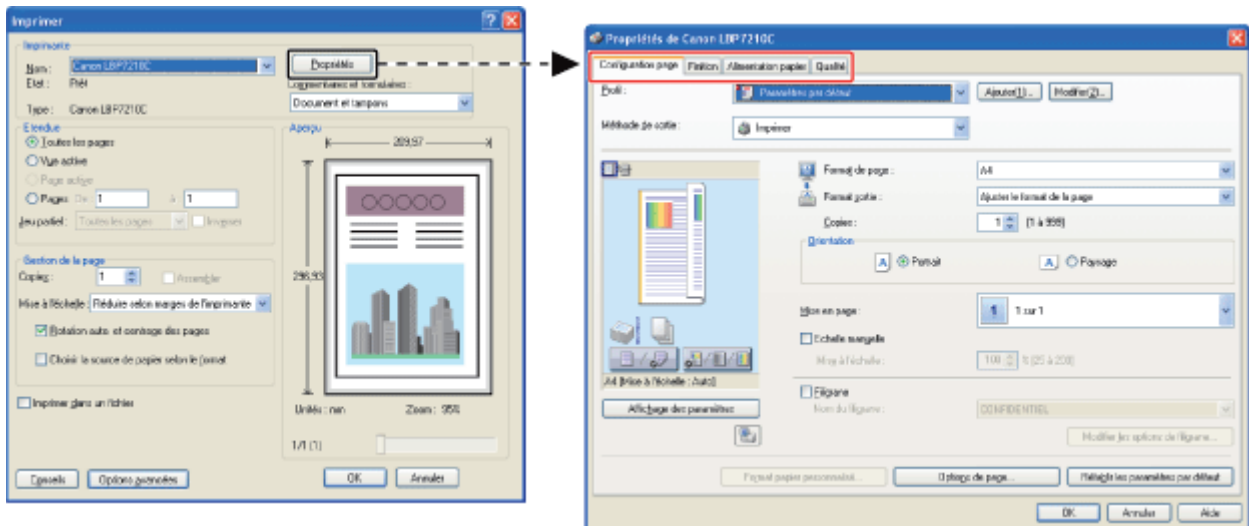

- [Onglet \[Configuration page\]](#)
- [Onglet \[Finition\]](#)
- [Onglet \[Alimentation papier\]](#)
- [Onglet \[Qualité\]](#)

Ouverture de la boîte de dialogue des options d'impression à partir du dossier [Imprimantes et télécopieurs] ou [Imprimantes] (sélection d'[Options d'impression])

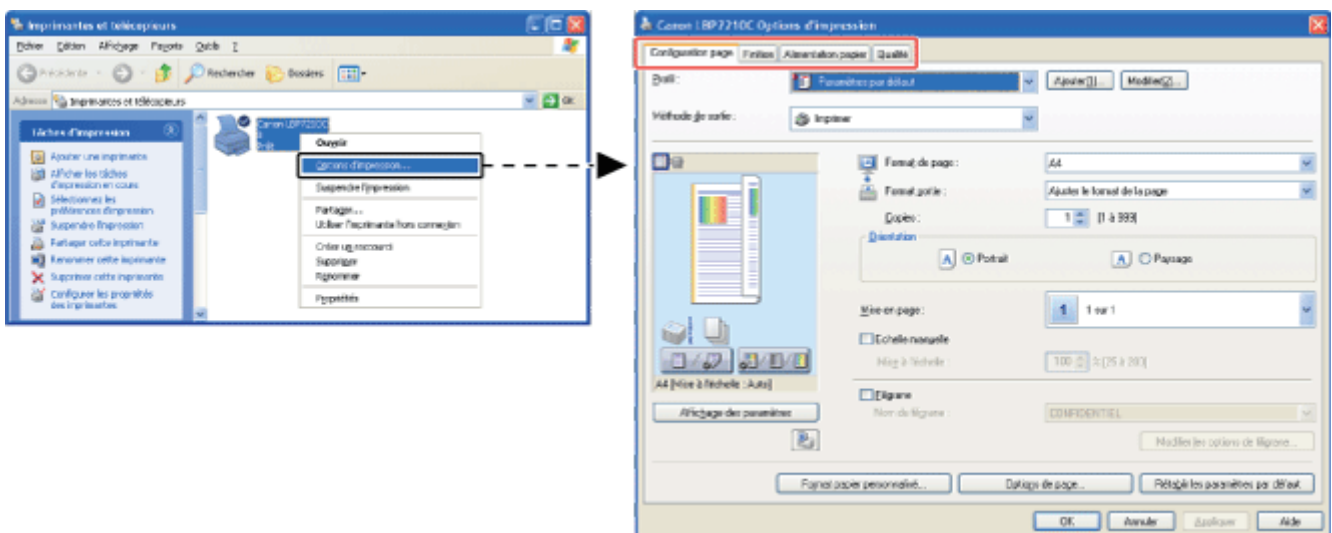

- [Onglet \[Configuration page\]](#)
- [Onglet \[Finition\]](#)
- [Onglet \[Alimentation papier\]](#)
- [Onglet \[Qualité\]](#)

Ouverture de la boîte de dialogue des options d'impression à partir du dossier [Imprimantes et télécopieurs] ou [Imprimantes]
(sélection de [Propriétés])

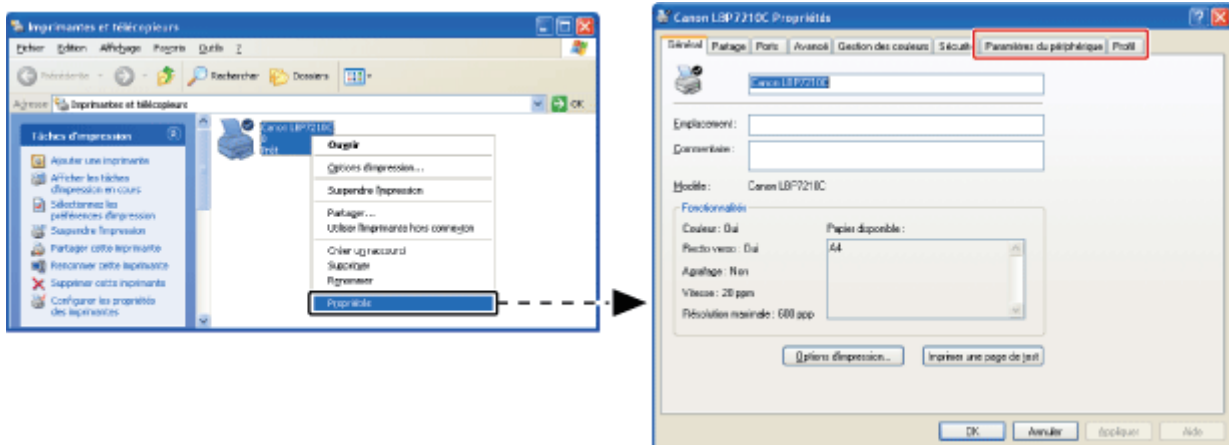

- Onglet [Paramètres du périphérique]
- Onglet [Profil]

✓ REMARQUE

A propos des onglets affichés sous Windows

Les onglets suivants sont affichés sous Windows.

- Onglet [Général]
- Onglet [Partage]
- Onglet [Ports]
- Onglet [Avancé]
- Onglet [Gestion des couleurs]
- Onglet [Sécurité]

Pour en savoir plus sur ces onglets, reportez-vous à l'aide de Windows.

A propos du pilote d'imprimante

Les fonctions du pilote d'imprimante peuvent changer à l'occasion d'une mise à niveau.

Onglet [Configuration page]

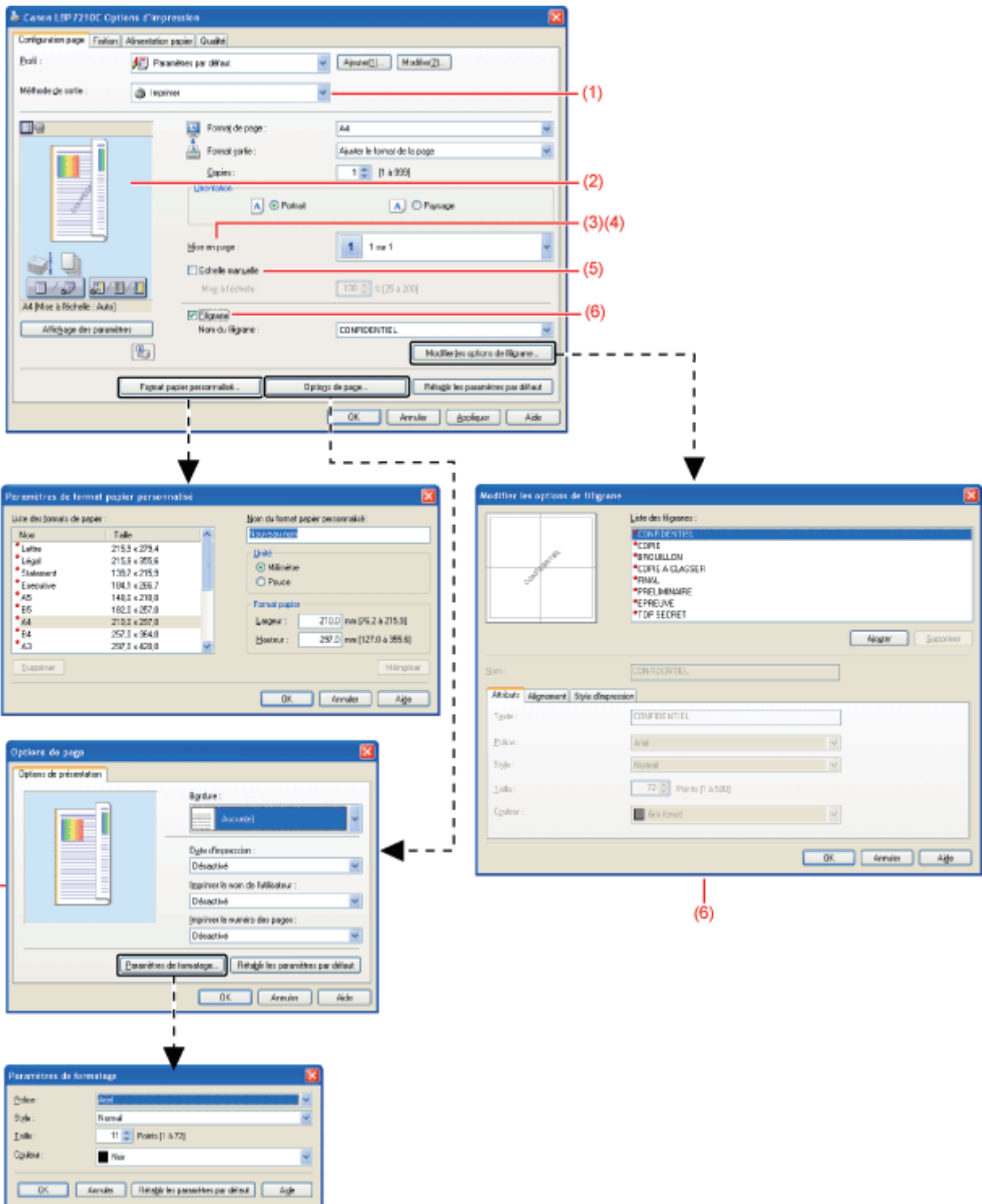

- (1) "Combinaison de travaux avant l'impression"
- (2) "Utilisation de l'aperçu pour configurer les options d'impression"
- (3) "Impression de plusieurs pages sur une seule feuille"
- (4) "Impression d'une image dépassant le format A4 (impression d'affiche)"
- (5) "Mise à l'échelle de la sortie d'impression"
- (6) "Ajout d'un filigrane à un document à imprimer (impression avec filigrane)"
- (7) "Impression des bordures, de la date d'impression, etc."
- (8) "Chargement de papier au format personnalisé (format papier non standard)"

REMARQUE

Pour plus de détails sur ces paramètres

Reportez-vous à l'aide.

❑ "Utilisation de l'aide"

Onglet [Finition]

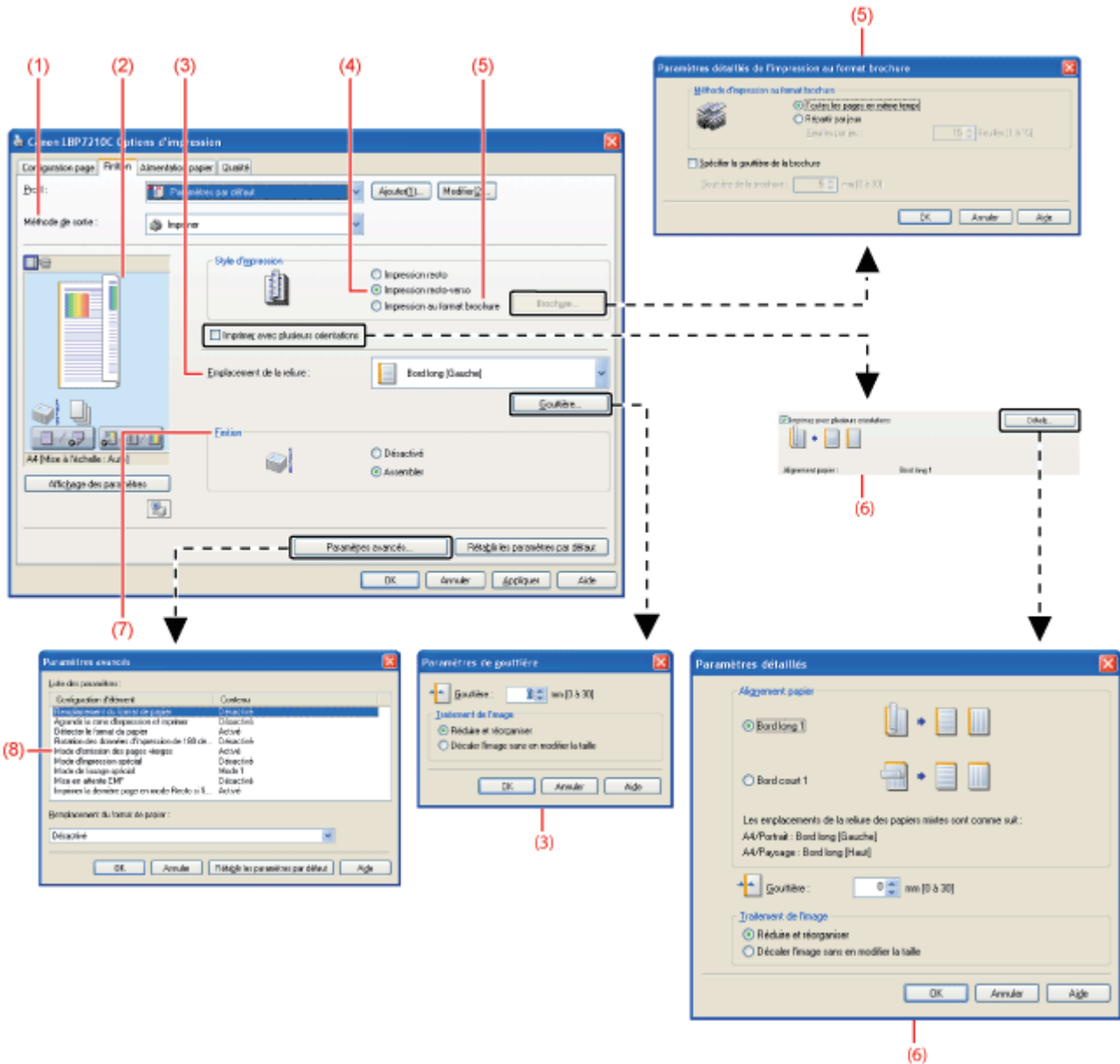

- (1) "Combinaison de travaux avant l'impression"
- (2) "Utilisation de l'aperçu pour configurer les options d'impression"
- (3) "Impression avec une gouttière"
- (4) "Impression recto et impression recto-verso"
- (5) "Impression de brochure"
- (6) "Impression de données avec plusieurs orientations dans le même travail"
- (7) "Sélection de la méthode de sortie du papier"
- (8) "Impression avec rotation de 180 degrés"



Pour plus de détails sur ces paramètres

Reportez-vous à l'aide.

■ ["Utilisation de l'aide"](#)

Onglet [Alimentation papier]

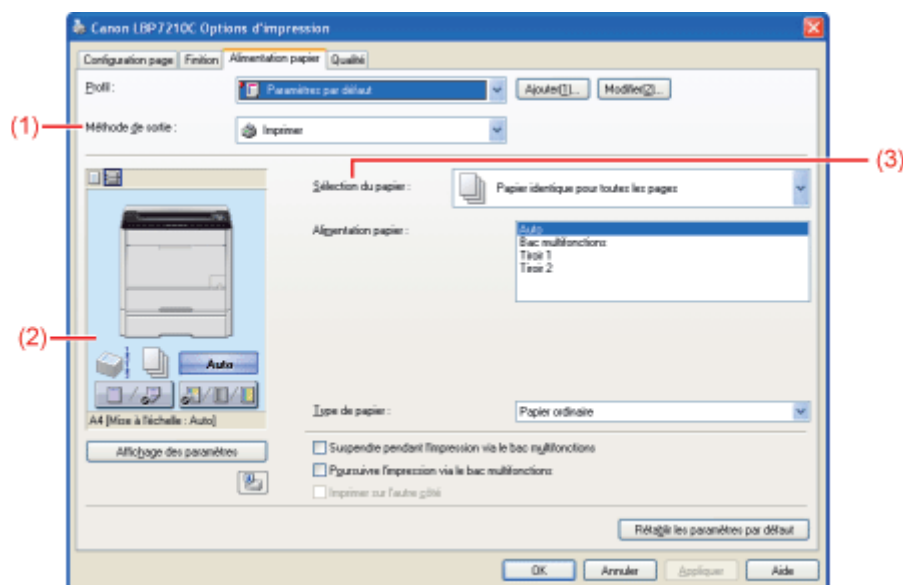

(1) ["Combinaison de travaux avant l'impression"](#)

(2) ["Utilisation de l'aperçu pour configurer les options d'impression"](#)

(3) ["Sélection d'un papier différent pour chaque page"](#)

REMARQUE

Pour plus de détails sur ces paramètres

Reportez-vous à l'aide.

■ ["Utilisation de l'aide"](#)

Onglet [Qualité]

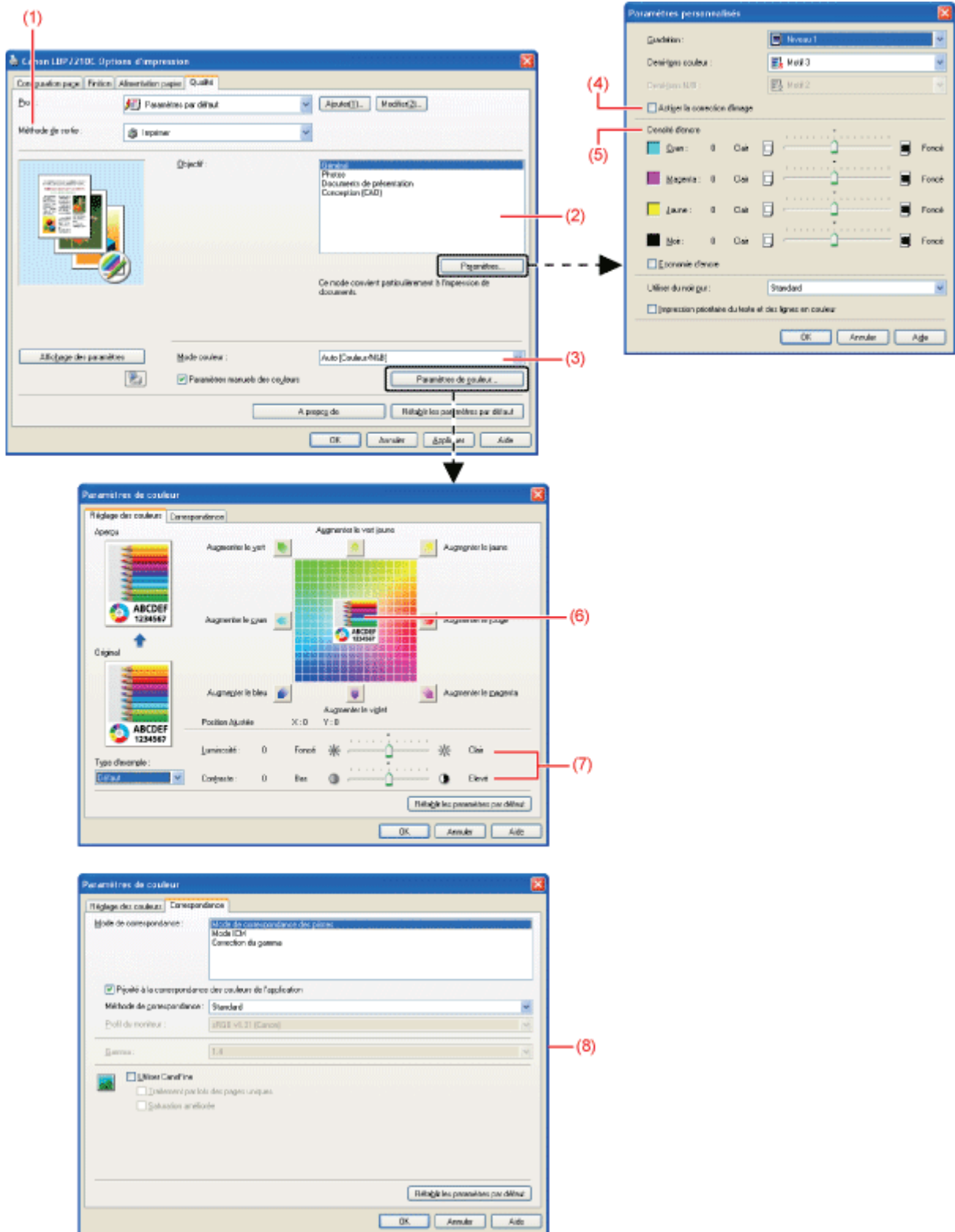

- (1) "Combinaison de travaux avant l'impression"
- (2) "Exécution d'une impression spécifique pour des données d'impression particulières"
- (3) "Impression d'un document couleur en noir et blanc"
- (4) "Lissage des images"
- (5) "Réglage de la densité d'encre"
- (6) "Réglage de la couleur"
- (7) "Impression avec réglage de la luminosité et du contraste"
- (8) "Mise en correspondance des couleurs à l'écran"

Pour plus de détails sur ces paramètres

Reportez-vous à l'aide.

☒ "[Utilisation de l'aide](#)"

Onglet [Paramètres du périphérique]

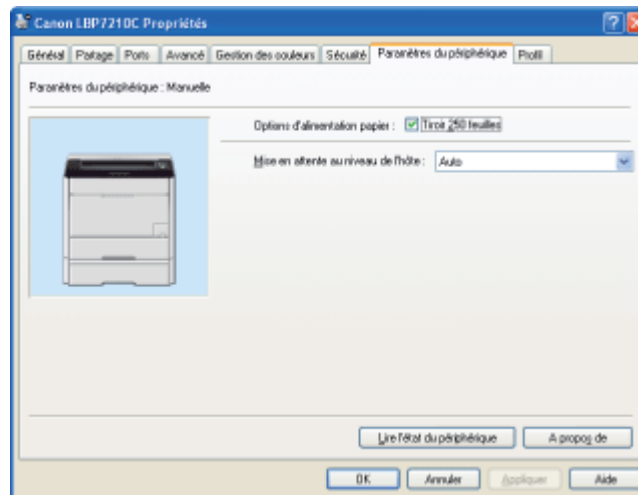

✓ REMARQUE

Pour plus de détails sur ces paramètres

Reportez-vous à l'aide.

☒ "[Utilisation de l'aide](#)"

Onglet [Profil]

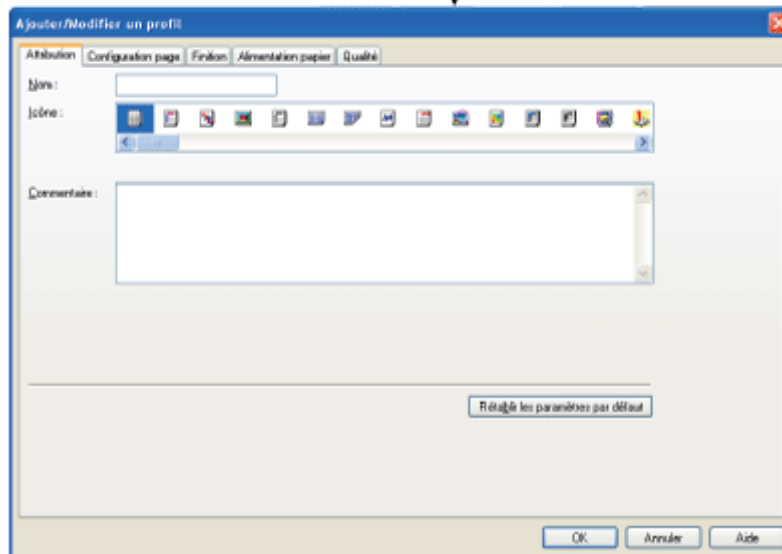
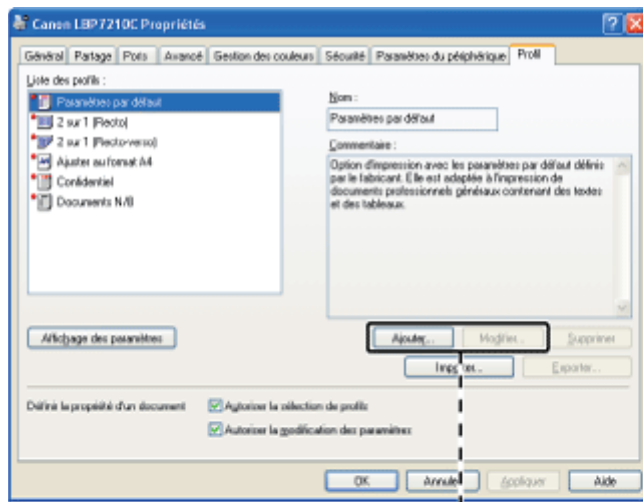

REMARQUE

Pour plus de détails sur ces paramètres

Reportez-vous à l'aide.

 ["Utilisation de l'aide"](#)

[F-08] Vérification de l'état de l'imprimante depuis la fenêtre d'état de l'imprimante

- Affichage de la fenêtre d'état de l'imprimante
- Vérification de l'état de l'imprimante
- À propos de la boîte de dialogue [Informations sur les consommables]

Afficher la fenêtre d'état de l'imprimante

Vous pouvez afficher la fenêtre d'état de l'imprimante des deux manières suivantes.

- Cliquez sur [] dans la barre d'état système de Windows, puis sélectionnez le nom de l'imprimante.



- Cliquez sur [] (Afficher la fenêtre d'état de l'imprimante) en divers endroits, par exemple dans l'onglet [Configuration page] du pilote d'imprimante.

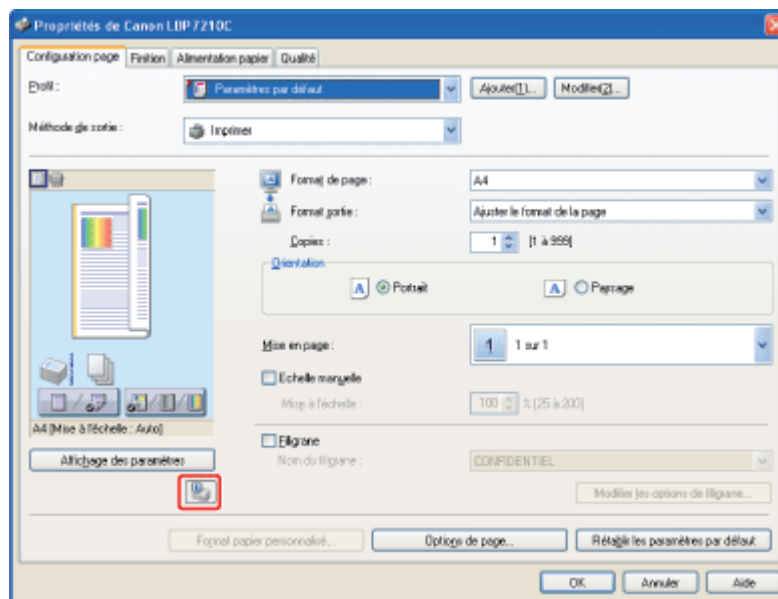

REMARQUE

Affichage automatique de la fenêtre d'état de l'imprimante

Lorsque la fenêtre d'état de l'imprimante n'est pas affichée, l'icône Fenêtre d'état de l'imprimante est automatiquement affichée dans les situations suivantes.

- En cas d'erreur pendant l'impression
- Lorsqu'une cartouche d'encre doit bientôt être remplacée pendant l'impression
- Lorsqu'une cartouche d'encre est arrivée en fin de vie pendant l'impression

Un clic sur cette icône affiche la fenêtre d'état de l'imprimante.



† Selon les paramètres des boîtes de dialogue [Préférences (utilisateurs)] ou [Préférences (administrateurs)] de la fenêtre d'état de l'imprimante, l'icône risque de ne pas apparaître, même dans les situations ci-dessus.

Pour en savoir plus sur les boîtes de dialogue [Préférences (utilisateurs)] ou [Préférences (administrateurs)], reportez-vous à l'aide.

❑ "[Utilisation de l'aide](#)"

Vérification de l'état de l'imprimante

La fenêtre d'état de l'imprimante permet de connaître l'état de l'imprimante (notamment son statut de fonctionnement et des informations sur le travail).

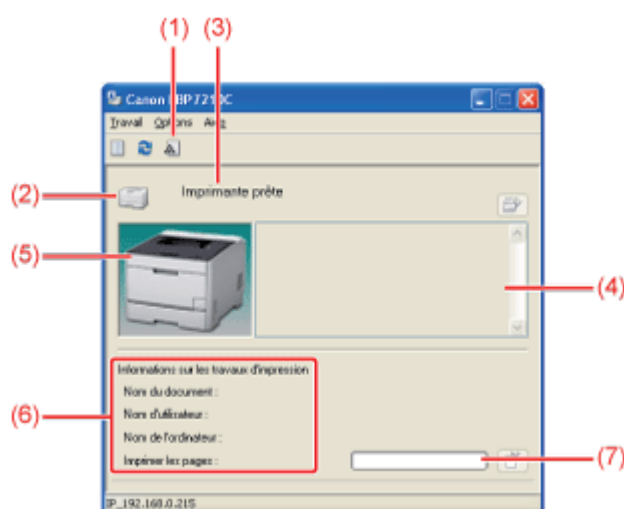

(1) [Informations sur les consommables] : Affiche la boîte de dialogue [Informations sur les consommables]. Vous pouvez vérifier l'état des cartouches d'encre dans la boîte de dialogue [Informations sur les consommables].

❑ À propos de la boîte de dialogue [Informations sur les consommables]

(2) [Icône] : Affiche l'état de l'imprimante.

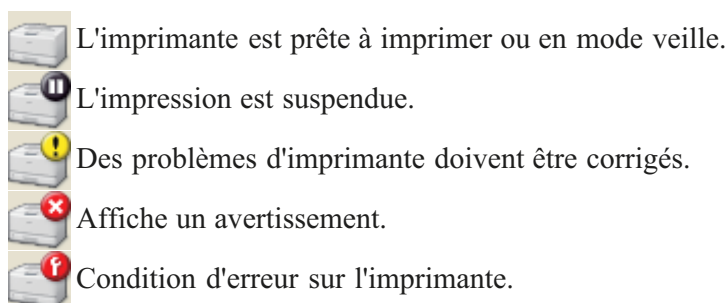

(3) [Zone de message] : Affiche des messages concernant l'état de l'imprimante.

(4) [Zone de message] (Secondaire) : Affiche des informations supplémentaires (explication de la situation, solutions, etc.) en cas d'erreur ou d'événement similaire.

(5) [Zone d'animation] : Affiche l'état de l'imprimante avec un graphique animé. Cette zone affiche la progression de l'impression ou les conditions d'erreur en fonction de l'état de l'imprimante.

De plus, selon l'état de l'imprimante, la couleur de l'arrière-plan change comme

suit.

- Bleu : Imprimante prête.
- Orange : Une erreur s'est produite.
- Rouge : Une erreur de service s'est produite.

(6) [Zone d'informations sur les tâches] : Affiche les informations concernant le travail.

(7) [Barre de progression] : Affiche la progression de l'impression du travail en cours. La barre s'accroît progressivement pour indiquer l'avancement de l'impression.

REMARQUE

Pour en savoir plus sur les paramètres non liés à l'état de l'imprimante

Reportez-vous à l'aide.

 "[Utilisation de l'aide](#)"

À propos de la boîte de dialogue [Informations sur les consommables]

Cliquez sur [] (Informations sur les consommables) dans la fenêtre d'état de l'imprimante pour afficher la boîte de dialogue [Informations sur les consommables].



† Vous pouvez également accéder à la boîte de dialogue en cliquant sur [Informations sur les consommables] dans le menu [Options].

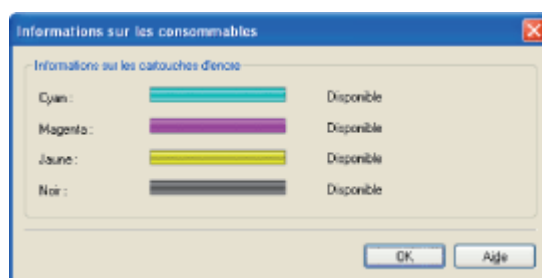

Vous pouvez vérifier l'état des cartouches d'encre dans la boîte de dialogue [Informations sur les consommables].



[Informations sur les cartouches d'encre] :

Affiche l'état des cartouches d'encre de chaque couleur. Le contenu de la barre d'état et des ses messages, ainsi que les solutions à appliquer, sont les suivantes.

Barre d'état	Message	Contenu et solutions
	<Disponible>	<ul style="list-style-type: none">• Continuez à utiliser l'imprimante normalement.
	<Remplacement à prévoir>	<ul style="list-style-type: none">• Vous pouvez continuer à imprimer.• Vérifiez que vous disposez d'une cartouche d'encre de rechange de la couleur voulue.• Il est recommandé de remplacer la cartouche d'encre avant d'imprimer une grande quantité de données.

	<p><Remplacer la cartouche></p>	<ul style="list-style-type: none"> • Lorsque la cartouche d'encre noire est vide, l'imprimante cesse d'imprimer et vous ne pouvez pas poursuivre le travail. • Lorsque l'une des autres cartouches (autres que noir) s'épuise, l'impression peut se poursuivre en noir et blanc uniquement. • Remplacez la cartouche de la couleur indiquée par une cartouche neuve.
	<p><Vérifier la cartouche></p>	<ul style="list-style-type: none"> • L'imprimante cesse d'imprimer. • Vous avez installé des cartouches d'encre dont la qualité d'impression ne peut pas être garantie ou qui sont vides. Si vous continuez à utiliser ces cartouches, cela peut produire un dysfonctionnement. Il est donc recommandé de remplacer ces cartouches par des cartouches neuves.
	<p><Insérer la cartouche></p>	<ul style="list-style-type: none"> • L'imprimante cesse d'imprimer. • Installez les cartouches d'encre dans les positions voulues.

[F-09] Vérification avec Remote UI

- [Affichage d'Interf dist](#)
- [Vérification de l'état de l'imprimante](#)

Affichage d'Interf dist

1. Affichez la fenêtre d'état de l'imprimante.

Cliquez sur [] dans la barre d'état système de Windows, puis sélectionnez le nom de l'imprimante.



REMARQUE

Affichage de la fenêtre d'état de l'imprimante à partir du pilote d'imprimante

Cliquez sur [] (Afficher la fenêtre d'état de l'imprimante) dans l'onglet [Configuration page] ou dans d'autres écrans du pilote.

2. Sélectionnez [Remote UI] dans le menu [Options].

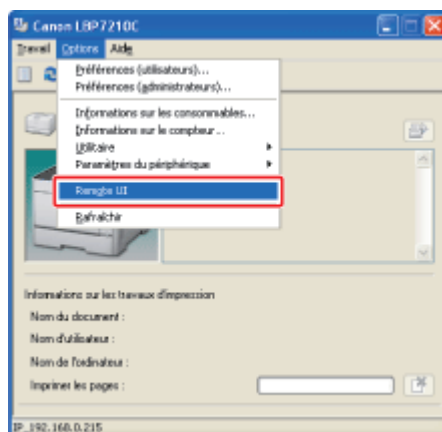

→ La page d'accueil d'Interf dist s'affiche.

REMARQUE

Si vous ne parvenez pas à sélectionner [Remote UI]

Vous ne pouvez sélectionner [Remote UI] que si l'imprimante et l'ordinateur communiquent sur un réseau.

Démarrage d'Interf dist à partir d'un navigateur Web

❑ ["Interf dist"](#)

Vérification de l'état de l'imprimante

En obtenant des informations depuis l'imprimante, Interf dist peut afficher l'état actuel de l'imprimante et des informations sur l'appareil.

Pour vérifier l'état de l'imprimante, sélectionnez [État] ou [Fonctions] dans le menu [Gestionnaire de périphériques].

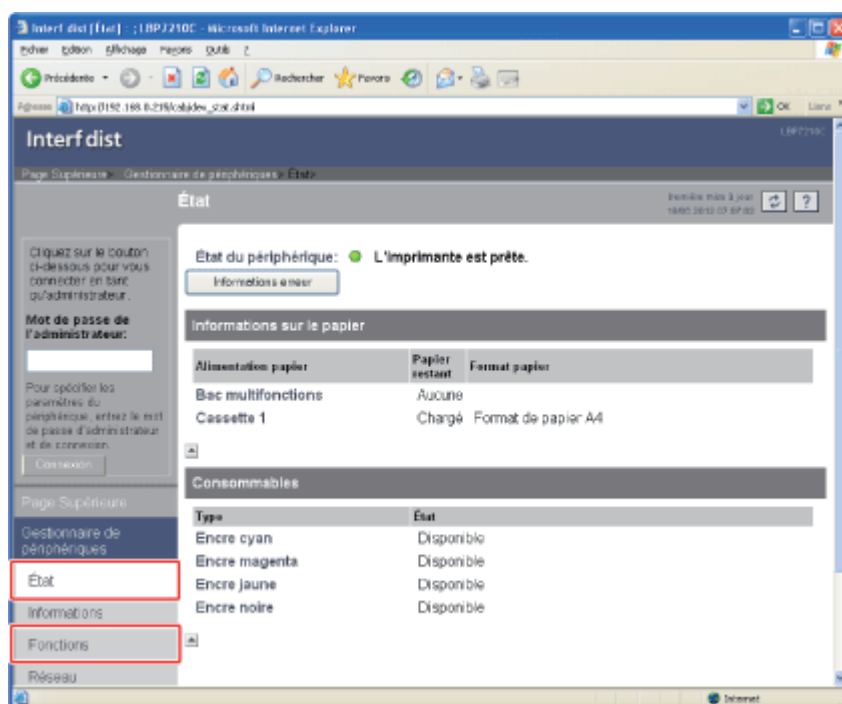

- [Page \[État\]](#)

Vous pouvez vérifier l'état des alimentations papier et des cartouches d'encre, ainsi que d'autres informations.

- [Page \[Fonctions\]](#)

Vous pouvez vérifier la disponibilité des accessoires en option et le nombre total de pages imprimées.

Page [État]

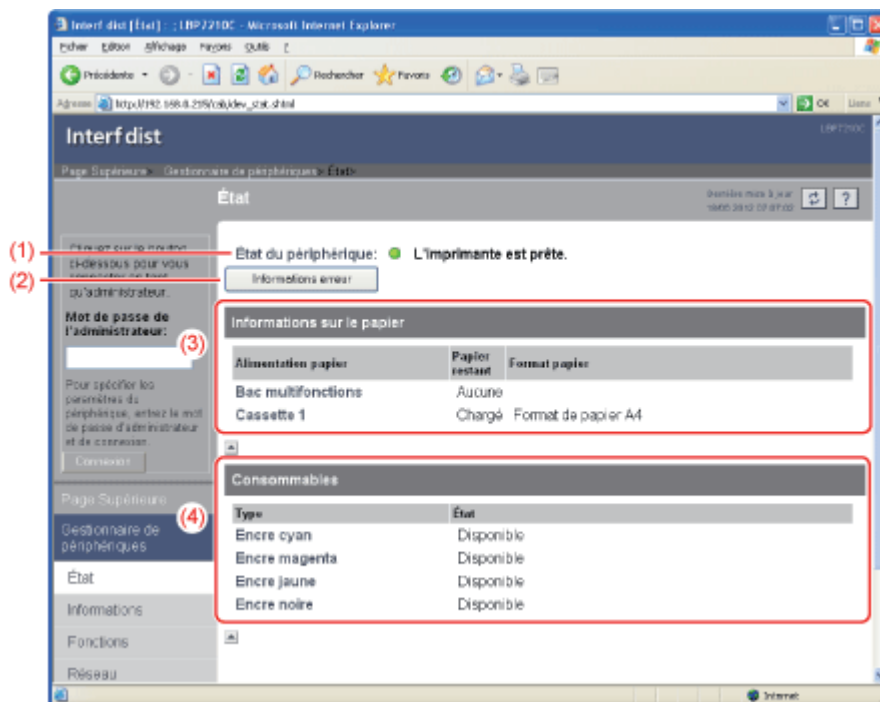

(1) [État du périphérique] :

Affiche des messages concernant l'état de l'imprimante.

De plus, selon l'état de l'imprimante, la couleur du témoin change comme suit.

- (vert) : Normal
(L'imprimante est prête à imprimer.)
- (jaune) : Vous devez prêter attention à la situation, bien que cet état n'affecte pas le travail.
(Un message d'avertissement est affiché.)
- (rouge) : Impression impossible pour une raison quelconque.
(Un message d'erreur est affiché.)
- (rouge clignotant) : L'imprimante a rencontré un problème et ne fonctionne pas correctement.
(Un message de service est affiché.)

(2) [Informations erreur] :

Lorsque vous cliquez sur cette option, vous obtenez des informations (explication de la situation, solutions, etc.) sur l'erreur détectée sur l'imprimante.

(3) [Informations sur le papier] :

Affiche des informations concernant les alimentations papier.

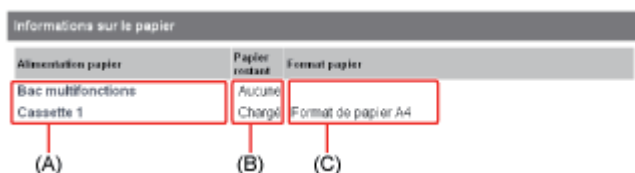

(A) : Nom de chaque alimentation papier

(B) : Icônes indiquant la quantité de papier restante dans chaque alimentation papier

(C) : Format du papier présent dans chaque alimentation papier

(4) [Consommables] :

Affiche l'état des cartouches d'encre de chaque couleur. Le contenu des messages et les solutions à appliquer sont les suivants.

Message	Contenu et solutions

<Disponible>	<ul style="list-style-type: none"> • Continuez à utiliser l'imprimante normalement.
<Remplacement à prévoir>	<ul style="list-style-type: none"> • Vous pouvez continuer à imprimer. • Vérifiez que vous disposez d'une cartouche d'encre de rechange de la couleur voulue. • Il est recommandé de remplacer la cartouche d'encre avant d'imprimer une grande quantité de données.
<Remplacer la cartouche>	<ul style="list-style-type: none"> • Lorsque la cartouche d'encre noire est vide, l'imprimante cesse d'imprimer et vous ne pouvez pas poursuivre le travail. • Lorsque l'une des autres cartouches (autres que noir) s'épuise, l'impression peut se poursuivre en noir et blanc uniquement. • Remplacez la cartouche de la couleur indiquée par une cartouche neuve.
<Vérifier la cartouche>	<ul style="list-style-type: none"> • L'imprimante cesse d'imprimer. • Vous avez installé des cartouches d'encre dont la qualité d'impression ne peut pas être garantie ou qui sont vides. <p>Si vous continuez à utiliser ces cartouches, cela peut produire un dysfonctionnement. Il est donc recommandé de remplacer ces cartouches par des cartouches neuves.</p>
<Insérer la cartouche>	<ul style="list-style-type: none"> • L'imprimante cesse d'imprimer. • Installez les cartouches d'encre dans les positions voulues.

Page [Fonctions]

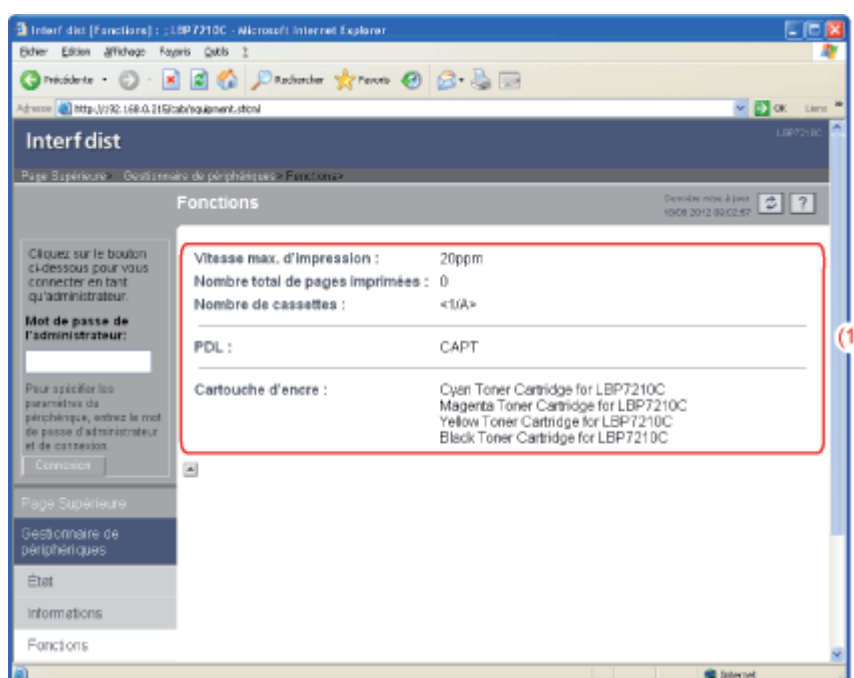

(1) Affiche des informations sur la vitesse d'impression maximale, le nombre total de pages imprimées, etc.

[F-10] Utilisation de l'aide

Pour en savoir plus sur chacun des paramètres du pilote d'imprimante ou de la fenêtre d'état de l'imprimante, consultez l'aide pour obtenir des instructions.

Utilisez l'aide comme suit.

1. Cliquez sur [Aide].

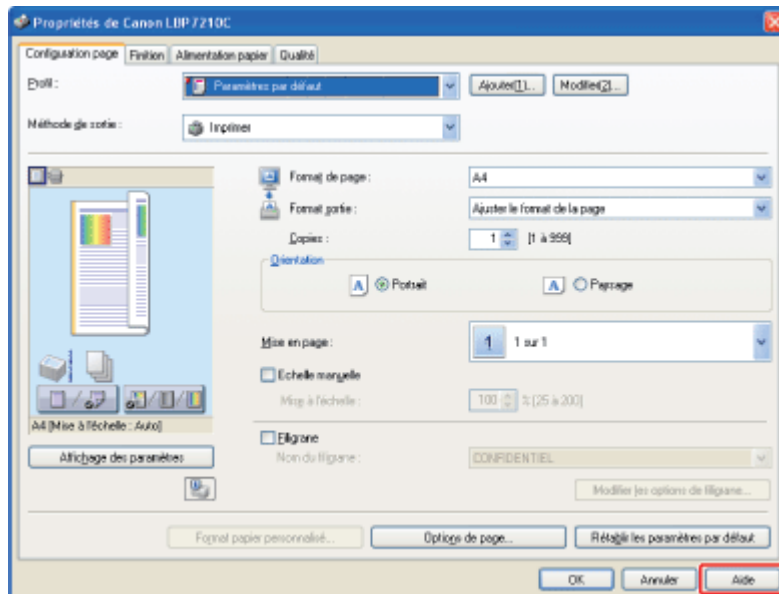

Pour afficher l'aide à partir de la fenêtre d'état de l'imprimante, sélectionnez [Rubriques d'aide] dans le menu [Aide].

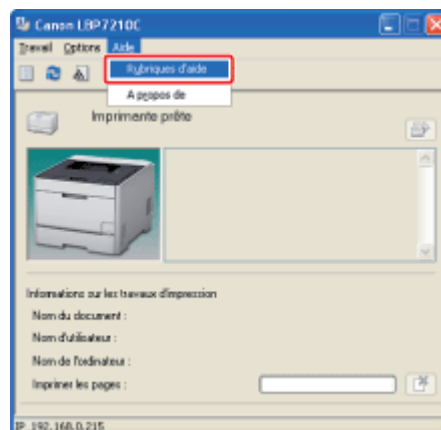

2. Affichez l'option sur laquelle vous souhaitez obtenir des informations.

- Affichage de l'option sur laquelle vous souhaitez obtenir des informations à partir de Sommaire
- Affichage de l'option sur laquelle vous souhaitez obtenir des informations à partir d'Index
- Recherche d'un mot ou d'une expression dans l'aide, puis affichage de l'option sur laquelle vous souhaitez obtenir des informations

Affichage de l'option sur laquelle vous souhaitez obtenir des informations à partir de Sommaire

La section suivante explique comment afficher une rubrique, en utilisant comme exemple l'option [Orientation] de l'onglet [Configuration page].

1. Procédez comme indiqué ci-après.

- (1) Affichez l'onglet [Sommaire].
- (2) Sélectionnez l'onglet, la boîte de dialogue ou autre correspondant à l'option voulue.

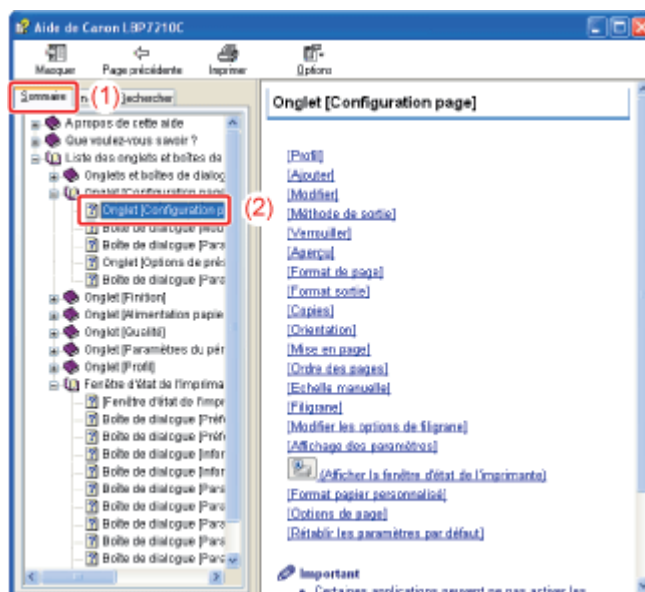

2. Sélectionnez l'option souhaitée.

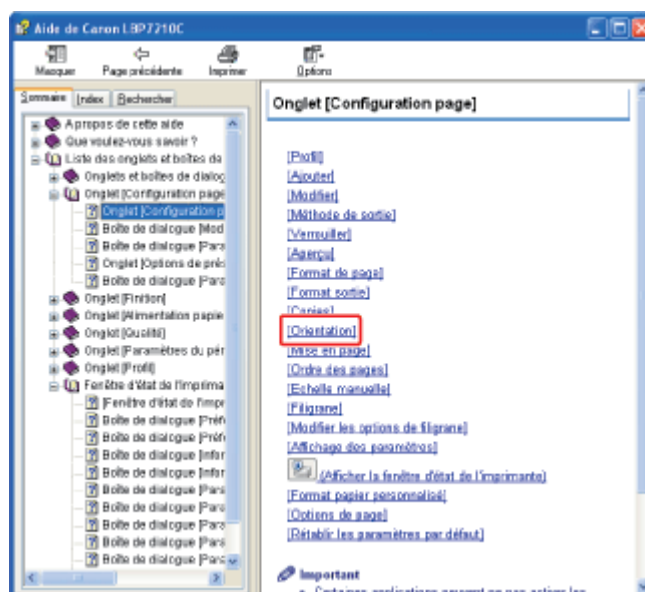

Affichage de l'option sur laquelle vous souhaitez obtenir des informations à partir

La section suivante explique comment afficher une rubrique, en utilisant comme exemple l'option [Modifier les options de filigrane] de l'onglet [Configuration page].

1. Procédez comme indiqué ci-après.

- (1) Affichez l'onglet [Index].
- (2) Entrez des mots-clés correspondant à l'option souhaitée.

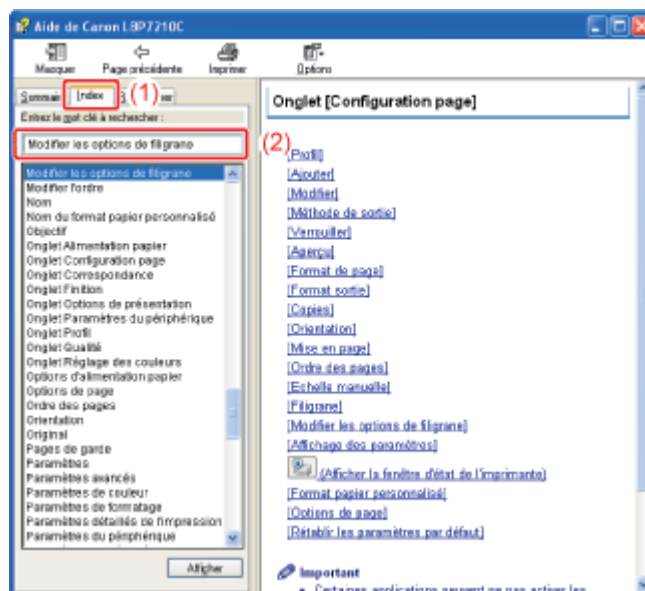

2. Double-cliquez sur l'option souhaitée.

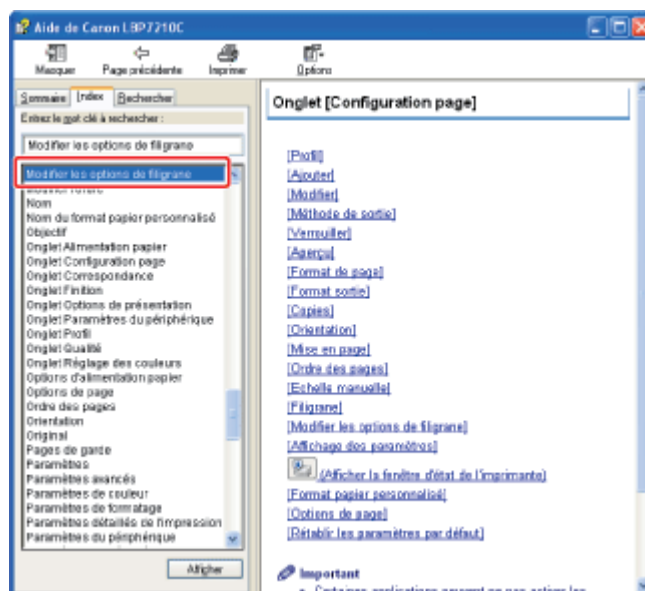

3. Sélectionnez l'option souhaitée.

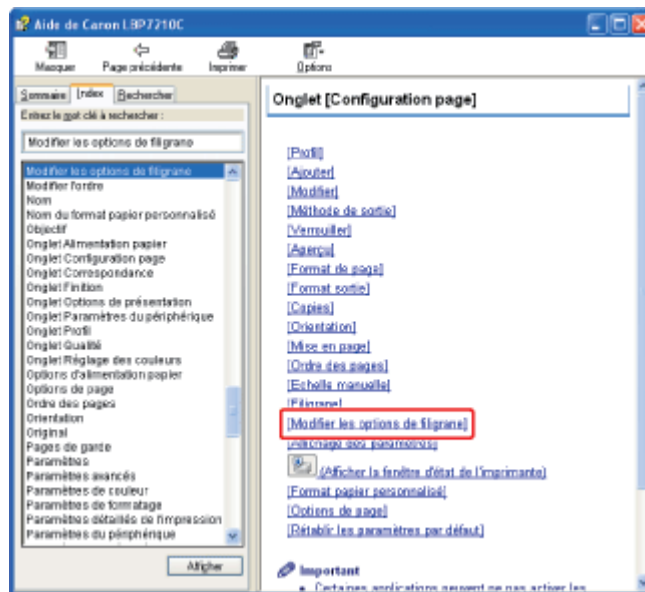

Recherche d'un mot ou d'une expression dans l'aide, puis affichage de l'option sur laquelle vous souhaitez obtenir des informations

La section suivante explique comment afficher une rubrique, en utilisant comme exemple l'option [Mise en page] de l'onglet [Configuration page].

1. Procédez comme indiqué ci-après.

- (1) Affichez l'onglet [Rechercher].
- (2) Saisissez un mot ou une expression en rapport avec l'option recherchée.

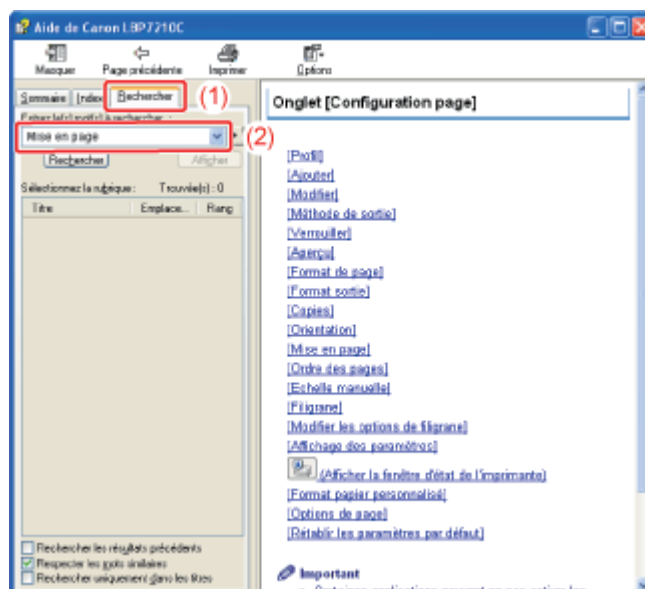

2. Cliquez sur [Rechercher] ([Afficher les rubriques] sous Windows Vista/Server 2008).

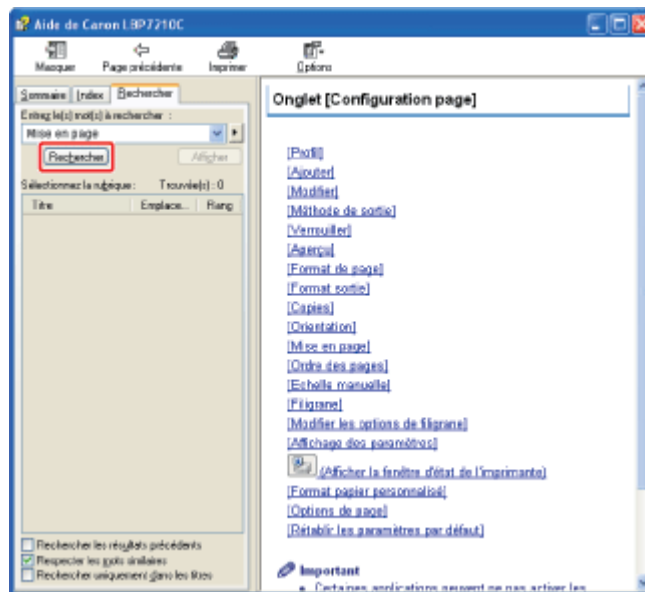

3. Double-cliquez dans la liste des rubriques sur l'onglet, la boîte de dialogue ou autre correspondant à l'option voulue.

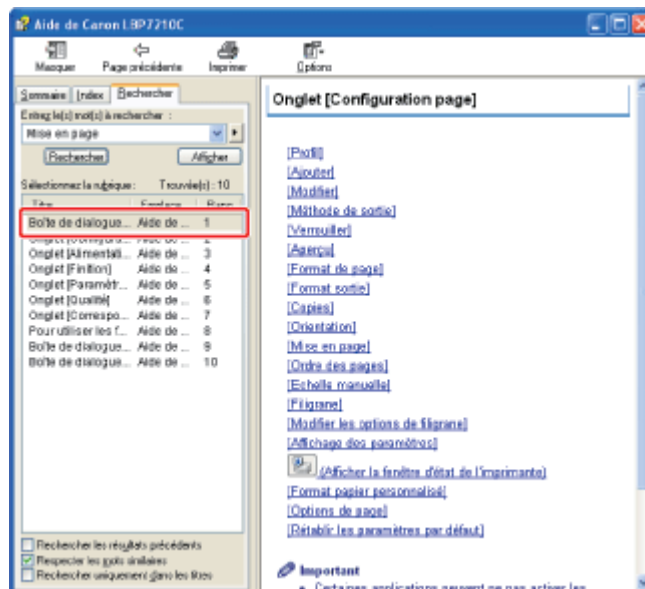

4. Sélectionnez l'option souhaitée.

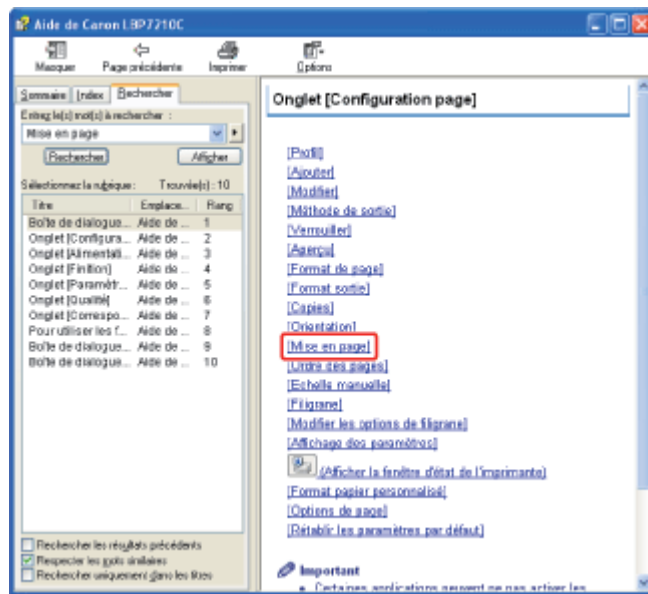

[F-11] Papier accepté et non accepté

- [Papier utilisable](#)
- [Papier à ne pas utiliser](#)

Papier utilisable

- [Format papier](#)
- [Type de papier](#)

Format papier

Voici les formats papier que vous pouvez utiliser avec cette imprimante.

● : Ce papier est disponible pour l'impression recto et l'impression recto-verso automatique.

○ : Ce papier est disponible uniquement pour l'impression recto.

— : Vous ne pouvez pas utiliser ce papier.

Format papier	Alimentation papier		
	Bac multifonctions	Tiroir 1	Tiroir 2 (en option)
A4 (210 × 297 mm)	●	●	●
B5 (182 × 257 mm)	●	●	●
A5 (148 × 210 mm)	○	○	○
Légal (8,5 × 14 pouces)	●	●	●
Foolscap (8,5 × 13 pouces)	●	●	●
Lettre (8,5 × 11 pouces)	●	●	●
Executive (7,25 × 10,5 pouces)	●	●	●
Statement (5,5 × 8,5 pouces)	○	○	○

Enveloppe DL (110 x 220 mm)	<input type="radio"/>	<input type="radio"/>	<input type="radio"/>
Enveloppe No 10 (COM10) (104,7 × 241,3 mm)	<input type="radio"/>	<input type="radio"/>	<input type="radio"/>
Enveloppe C5 (162 x 229 mm)	<input type="radio"/>	<input type="radio"/>	<input type="radio"/>
Enveloppe Monarch (98,4 x 190,5 mm)	<input type="radio"/>	—	—
Enveloppe B5 (176 x 250 mm)	<input type="radio"/>	<input type="radio"/>	<input type="radio"/>
Fiche (102 × 152 mm, 127 × 203 mm)	<input type="radio"/>	—	—
Format papier personnalisé	<input type="radio"/> *1	<input type="radio"/> *2	<input type="radio"/> *2

*1 Vous pouvez charger les formats papier personnalisés d'une largeur de 76,2 à 215,9 mm et d'une longueur de 127,0 à 355,6 mm.

*2 Vous pouvez charger les formats papier personnalisés d'une largeur de 100 à 215,9 mm et d'une longueur de 148 à 355,6 mm.

IMPORTANT

A propos de la vitesse d'impression

- La vitesse d'impression peut diminuer en fonction des paramètres du format papier, du type de papier et du nombre de copies.
- Si vous imprimez en continu sur un format papier d'une largeur inférieure à 202 mm, la vitesse d'impression peut diminuer progressivement.

Type de papier

Voici les types de papier que vous pouvez utiliser avec cette imprimante.

● : Ce papier est disponible pour l'impression recto et l'impression recto-verso automatique.

○ : Ce papier est disponible uniquement pour l'impression recto.

— : Vous ne pouvez pas utiliser ce papier.

Type de papier	Paramètre [Type de papier] dans le pilote d'imprimante	Alimentation papier		
		Bac multifonctions	Tiroir 1	Tiroir 2 (en option)

Papier ordinaire *1	60 à 74 g/m ²	[Papier ordinaire L] *2	●	●	●
	60 g/m ²	[Papier ordinaire L2] *5	●	●	●
	70 à 90 g/m ²	[Papier ordinaire] *2*3	●	●	●
Papier épais	86 à 119 g/m ²	[Papier épais 1] *3	●	●	●
	120 à 128 g/m ²	[Papier épais 2]	●	●	●
	129 à 176 g/m ²	[Papier épais 3]	● *6	● *7	● *7
Transparent (impression en noir et blanc uniquement)		[Transparent]	○	—	—
Etiquette		[Etiquettes]	○	○	○
Papier couché	100 à 110 g/m ²	[Papier couché 1]	●	●	●
	120 à 130 g/m ²	[Papier couché 2]	●	●	●
	155 à 165 g/m ²	[Papier couché 3]	●	●	●
	210 à 220 g/m ²	[Papier couché 4]	○	○	○
Enveloppe		[Enveloppe]	○	○ *9	○ *9
		[Enveloppe H] *8	○	○ *9	○ *9

*1 Vous pouvez utiliser le papier recyclé comme du papier ordinaire.

*2 Pour utiliser du papier de 70 à 74 g/m², vous pouvez spécifier [Papier ordinaire] ou [Papier ordinaire L].*4

*3 Pour utiliser du papier de 86 à 90 g/m², vous pouvez spécifier [Papier ordinaire] ou [Papier épais 1].*4

*4 Si l'une de ces options pose les problèmes suivants, choisissez un autre paramètre d'impression.

- Le papier s'enroule en sortant.
- Des images résiduelles apparaissent sur des zones non imprimées.
- L'encre ne se fixe pas bien sur le papier et les impressions sont pâles.

*5 Si le papier est incurvé (la face imprimée incurvée vers l'extérieur) lors de l'impression sur du papier de 60 g/m² avec [Papier ordinaire L] sélectionné, sélectionnez [Papier ordinaire L2].

*6 L'impression recto-verso avec des papiers épais de 164 à 176 g/m² est impossible.

*7

2

Vous pouvez charger du papier épais de grammage compris entre 129 et 163 g/m .

*8 Si vous souhaitez améliorer la fixation de l'encre des impressions en mode [Enveloppe], sélectionnez [Enveloppe H].

*9 Vous ne pouvez pas utiliser d'enveloppe Monarch.

IMPORTANT

A propos de la vitesse d'impression

La vitesse d'impression peut diminuer en fonction des paramètres de format papier, de type de papier et de nombre de copies.

Papier ordinaire

Cette imprimante peut utiliser du papier ordinaire (60 à 90 g/m²) dans les formats suivants.

- Formats papier standard : A4, B5, A5, Légal, Lettre, Executive, Foolscap, Statement
- Format papier personnalisé : Largeur 76,2 à 215,9 mm, longueur 127 à 355,6 mm

† Le papier A4, B5, Légal, Lettre, Executive et Foolscap peut être utilisé pour l'impression recto-verso automatique.

† Vous pouvez utiliser le papier recyclé comme du papier ordinaire.

Papier épais

Cette imprimante peut utiliser du papier épais (86 à 176 g/m²) dans les formats suivants.

- Formats papier standard : A4, B5, A5, Légal, Lettre, Executive, Foolscap, Statement
- Format papier personnalisé : Largeur 76,2 à 215,9 mm, longueur 127 à 355,6 mm

† Le papier A4, B5, Légal, Lettre, Executive et Foolscap peut être utilisé pour l'impression recto-verso automatique.

† L'impression recto-verso avec des papiers épais de 164 à 176 g/m² est impossible.

IMPORTANT

A propos de la vitesse d'impression

La vitesse d'impression est moins élevée avec le papier épais.

Transparent

Les transparents aux formats A4 et Lettre sont pris en charge par cette imprimante.

IMPORTANT

Précautions à prendre lors de l'utilisation des transparents

- L'impression des transparents n'est possible qu'en noir et blanc.
- Veillez à bien déramer les transparents avant de les charger, sinon ils risquent d'adhérer les uns aux autres.
- Veillez à ne pas marquer ni tacher la surface imprimable des transparents, que ce soit avec les doigts, de la poussière ou des produits gras.
- La vitesse d'impression est moins élevée avec les transparents.

Etiquette

Les étiquettes aux formats A4 et Lettre sont prises en charge par cette imprimante.

IMPORTANT

Précautions à prendre lors de l'utilisation des étiquettes

- N'utilisez pas les types d'étiquettes suivants. L'utilisation d'étiquettes inappropriées provoque des bourrages papier très difficiles à éliminer et peut endommager l'imprimante.
 - Les étiquettes décollées ou partiellement utilisées
 - Les étiquettes glacées qui se décollent facilement de la feuille de support
 - Les étiquettes dont la surface adhésive est irrégulière
- La vitesse d'impression est moins élevée avec les étiquettes.

Papier couché

Cette imprimante accepte les papiers couchés suivants.

- Format : A4, Lettre
- Grammage : 100 à 110 g/m², 120 à 130 g/m², 155 à 165 g/m², 210 à 220 g/m²

Enveloppe

Cette imprimante accepte les enveloppes suivantes.

Enveloppe DL
(110,0 mm x 220,0 mm)



Enveloppe Monarch
(98,4 mm x 190,5 mm)



Enveloppe B5
(176,0 mm x 250,0 mm)



Enveloppe N° 10
(104,7 mm x 241,3 mm)

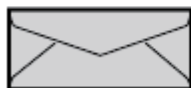

Enveloppe C5
(162,0 mm x 229,0 mm)

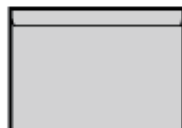

IMPORTANT

Précautions à prendre lors de l'utilisation des enveloppes

- N'utilisez pas les types d'enveloppes indiqués ci-après. L'utilisation d'enveloppes inappropriées provoque des bourrages papier très difficiles à éliminer et peut endommager l'imprimante.
 - Enveloppes avec agrafe ou patte
 - Enveloppes à fenêtre
 - Enveloppes dont la surface est recouverte d'un matériau adhésif
 - Enveloppes froissées ou plissées

Enveloppes de fabrication médiocre avec les parties à coller inégales

- Enveloppes de forme irrégulière
- Avant d'insérer les enveloppes, comprimez le paquet pour en retirer l'air et appuyez fermement le long des bords sur les lignes de pliage.
- Evitez d'imprimer sur la face arrière des enveloppes (celle où se trouve la partie collante).
- La vitesse d'impression est moins élevée avec les enveloppes.

REMARQUE

Quand vous imprimez sur des enveloppes

Elles peuvent se froisser.

Papier à ne pas utiliser

N'utilisez pas les types de papier mentionnés ci-après, ils peuvent provoquer des bourrages papier ou un dysfonctionnement de l'imprimante.

- Papier dont la qualité a été altérée lors du stockage
- Papier comportant des orifices de reliure ou des perforations
- Papier recouvert d'un adhésif ou d'un revêtement spécial
- Papier auquel sont attachées des substances non voulues
- Papier sur lequel l'encre n'adhère pas bien

Papier dont la qualité a été altérée lors du stockage

- Papier plissé ou plié
- Papier déchiré ou abîmé
- Papier froissé
- Papier gondolé
- Papier mouillé ou humide
- Papier à bords rugueux
- Papier de forme irrégulière

Papier comportant des orifices de reliure ou des perforations

- Papier comportant des orifice de reliure
- Papier comportant des perforations

Papier recouvert d'un adhésif ou d'un revêtement spécial

- Papier sensible à la chaleur
- Papier avec adhésif
- Papier carbone
- Etiquettes qui se décolent facilement
- Papier coloré à surface traitée
- Papier spécialement couché (papier couché pour imprimantes à jet d'encre, etc.)
- Papier contenant de l'encre qui fond, brûle, s'évapore ou émet des vapeurs nocives lorsqu'elle est portée à la température de chauffe de l'unité de fixation de l'imprimante

Papier auquel sont attachées des substances non voulues

- Papier qui comporte des agrafes, trombones, rubans ou de la bande adhésive
- Papier qui a déjà été imprimé par un copieur ou une autre imprimante (rendant le verso du papier inutilisable.)

Papier sur lequel l'encre n'adhère pas bien

- Papier à surface rugueuse
 - Papier à fibres épaisses
 - Papier à surface extrêmement rugueuse ou trop lisse
 - Papier plus épais ou plus fin que le papier spécifié comme utilisable
- ❑ [Type de papier](#)

[F-12] Zone imprimable

- Papier ordinaire, papier épais, transparents, étiquettes et papier couché
- Enveloppe

REMARQUE

Pour étendre la zone imprimable

Spécifiez les paramètres suivants dans le pilote d'impression.

1. Cliquez sur [Paramètres avancés] dans l'onglet [Finition].
2. Configurez [Imprimer en partant du bord haut-gauche] sur [Activé].



Selon les données à imprimer, vous pouvez constater sur les bords du papier qu'il manque des informations ou que l'impression couleur produit des taches.

Papier ordinaire, papier épais, transparents, étiquettes et papier couché

Vous pouvez imprimer sur une zone pouvant aller jusqu'à 5 mm des bords du papier.

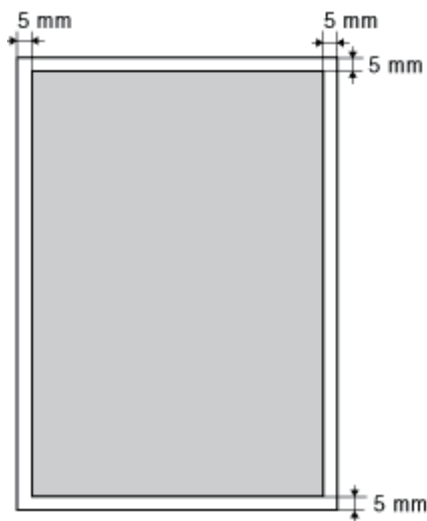

Enveloppe

Cette imprimante peut imprimer sur la zone suivante.

Selon l'application que vous utilisez, vous pouvez être amené à modifier la zone imprimable avant de lancer l'impression.

(Exemple: Enveloppe N° 10)

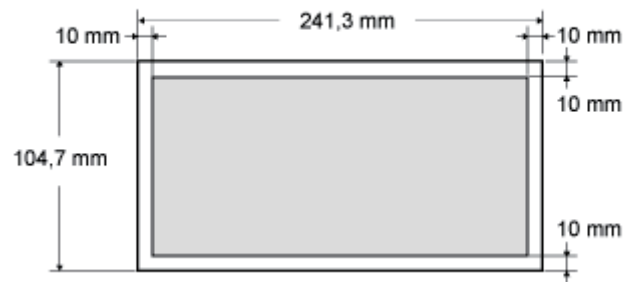

IMPORTANT

Impression sur enveloppes

Il est recommandé de configurer le document de manière à imprimer sur une zone plus petite que la zone imprimable.

Si vous imprimez des données sur toute la zone imprimable, vous risquez de ne pas bénéficier d'une qualité d'impression optimale.

[F-13] Stockage du papier ou des sorties imprimées

- [Stockage du papier](#)
- [Stockage des sorties imprimées](#)

Stockage du papier

Même si le papier est conforme aux spécifications en vigueur, sa qualité peut se détériorer s'il n'est pas bien rangé. Si le papier est de qualité médiocre, il peut entraîner des problèmes d'alimentation, des bourrages papier ou une baisse de la qualité d'impression.

Stockage du papier

Lorsque vous rangez et manipulez le papier, respectez les consignes suivantes.

- Placez le papier sur une surface plane.
- Pour éviter que le papier ne s'humidifie ou s'assèche, conservez le papier dans son emballage jusqu'au moment de son utilisation.
- Ne placez pas le papier à un endroit où il pourrait se gondoler ou se froisser.
- Ne stockez pas le papier en position verticale, évitez d'empiler une trop grande quantité de papier.

Ne stockez pas le papier dans les lieux indiqués ci-après.

- Lieu exposé à la lumière directe du soleil
- Lieu à fort taux d'humidité
- Lieu trop sec
- Lieu exposé à des températures ou taux d'humidité sensiblement différents du lieu où l'imprimante est installée

Impression sur papier humide

Si vous imprimez sur du papier humide, de la vapeur peut se dégager de la zone de sortie de l'imprimante. Ce comportement est normal, car l'humidité du papier s'évapore en raison de la chaleur générée au moment de la fixation de l'encre. (Cela se produit souvent s'il fait froid dans la pièce.)



AVERTISSEMENT

En présence d'une odeur de brûlé

Si vous sentez le brûlé, éteignez immédiatement l'imprimante, débranchez le cordon d'alimentation de la prise secteur et contactez votre distributeur régional Canon agréé. Si vous continuez à utiliser l'imprimante, cela peut provoquer des incendies ou des électrocutions.

Stockage des sorties imprimées

Lorsque vous manipulez ou stockez des sorties imprimées avec cette imprimante, respectez les points suivants.

Stockage des sorties imprimées

- Stockez les sorties imprimées sur une surface plane.
- Evitez de stocker des sorties imprimées dans des dossiers en plastique, car l'encre risque de fondre et de coller au plastique. Evitez de plier ou de froisser les sorties imprimées, car l'encre peut se décoller.
- Stockez les sorties imprimées dans un endroit où elles ne risquent pas d'être pliées ou froissées car l'encre peut se décoller.
- Si vous rangez les impressions pour une période prolongée (deux ans ou plus), placez-les par exemple dans une reliure mobile.
- Les sorties imprimées risquent de se décolorer si elles sont stockées pendant une longue période.
- Evitez de stocker les sorties imprimées dans un lieu exposé à de fortes chaleurs.

Précautions à prendre pour stocker des impressions à surface adhésive

- Veillez à utiliser une substance adhésive insoluble.
- Testez la substance adhésive sur une sortie imprimée destinée à la mise au rebut avant de l'utiliser.
- Avant d'empiler des sorties imprimées comportant de la substance adhésive, vérifiez que l'adhésif a complètement séché.

[F-14] Orientation pour le chargement du papier

Pour imprimer sur du papier à en-tête ou à logo, chargez le papier en respectant l'orientation suivante. Dans le tableau, ➡ indique le sens d'alimentation.

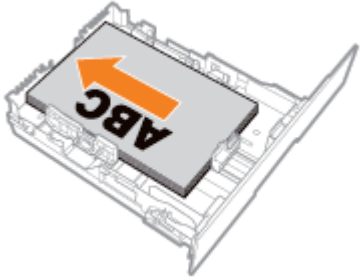
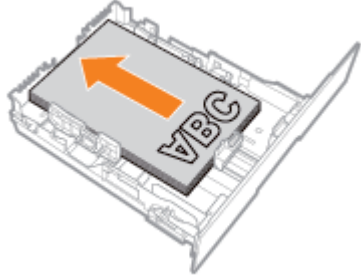
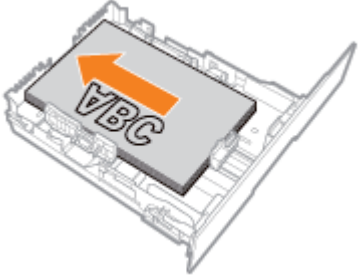
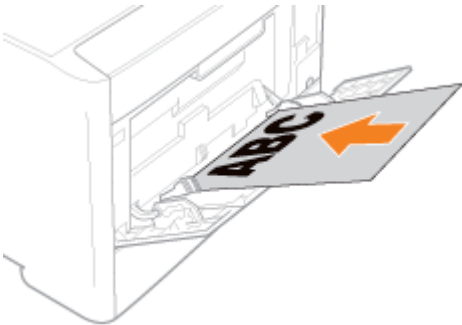
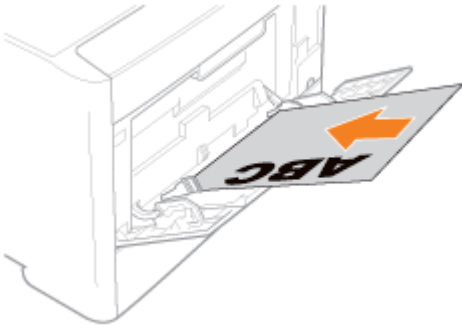
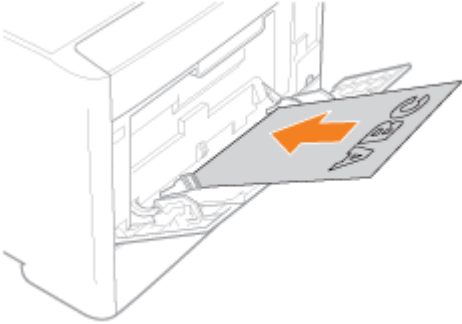
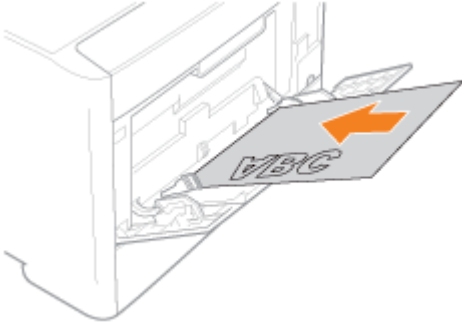
	Orientation Portrait	Orientation Paysage
Tiroir à papier (impression recto)	 <p>(Face imprimable en haut)</p>	 <p>(Face imprimable en haut)</p>
Tiroir à papier (impression recto-verso automatique)	 <p>(Face avant vers le bas)</p>	 <p>(Face avant vers le bas)</p>
Bac multifonctions (impression recto)	 <p>(Face imprimable en haut)</p>	 <p>(Face imprimable en haut)</p>
Bac multifonctions (impression recto-verso automatique)	 <p>(Face avant vers le bas)</p>	 <p>(Face avant vers le bas)</p>

REMARQUE

Orientation pour le chargement des enveloppes

Reportez-vous à "[Chargement d'enveloppes](#)".

[F-15] Alimentation papier

- [Type d'alimentation papier](#)
- [Capacité de l'alimentation papier](#)
- [Sélection d'une alimentation papier](#)
- [Précautions à prendre pour manipuler le tiroir à papier ou le bac multifonctions](#)

Type d'alimentation papier

Cette imprimante dispose des alimentations papier suivantes.

(A) : Bac multifonctions

(B) : Tiroir 1

(C) : Tiroir 2 (en option)

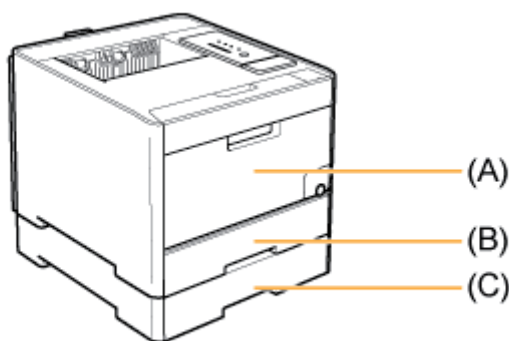

IMPORTANT

Pour l'impression depuis le bac multifonctions ou le tiroir 2

Assurez-vous que le tiroir 1 est installé avant d'imprimer depuis le tiroir 2.

Capacité de l'alimentation papier

—: Vous ne pouvez pas utiliser cette alimentation papier.

Type de papier	Alimentation papier		
	Bac multifonctions	Tiroir 1	Tiroir 2 (en option)
Papier ordinaire (ex. : 80 g/m ²)	Environ 50 feuilles	Environ 250 feuilles	Environ 250 feuilles
Papier épais (ex. : 91 g/m ²)	Environ 30 feuilles	Environ 200 feuilles	Environ 200 feuilles
Papier épais (ex. : 128 g/m ²)	Environ 20 feuilles	Environ 150 feuilles	Environ 150 feuilles

Transparent (impression en noir et blanc uniquement)	Environ 20 feuilles	—	—
Etiquette	Environ 20 feuilles	Environ 50 feuilles	Environ 50 feuilles
Papier couché	Environ 20 feuilles	Environ 50 feuilles	Environ 50 feuilles
Enveloppe	Environ 5 feuilles	Environ 10 feuilles	Environ 10 feuilles

Sélection d'une alimentation papier

Vous sélectionnez l'alimentation dans l'onglet [Alimentation papier] du pilote d'imprimante.

1. Sélectionnez [Alimentation papier].

- (1) Affichez l'onglet [Alimentation papier].
- (2) Sélectionnez l'alimentation papier que vous souhaitez utiliser.

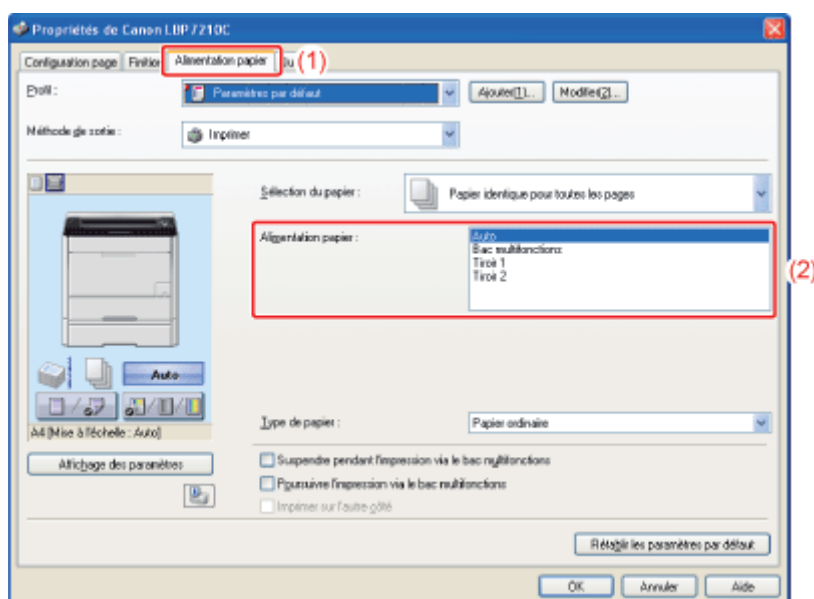

REMARQUE

Si [Sélection du papier] a une valeur autre que [Papier identique pour toutes les pages]
Le paramètre [Alimentation papier] est modifié comme suit.

- [Première page]
- [Deuxième page]
- [Page de couverture]
- [Autres pages]
- [Dernière page]
- [Pages de garde]

Sélectionnez l'alimentation papier à utiliser pour chaque page.

Impression sur un papier autre que du papier ordinaire ou des enveloppes à partir du tiroir à papier

Sélectionnez [Tiroir 1] ou [Tiroir 2] (en option).

† Si vous sélectionnez [Auto], vous ne pourrez pas imprimer à partir du tiroir à papier. (Le papier sera alimenté à partir du bac multifonctions.)

Affichage du pilote d'imprimante

❑ "Impression (procédure de base)"

❑ "Modification des valeurs par défaut des options d'impression"

2. Cliquez sur [OK].

Précautions à prendre pour manipuler le tiroir à papier ou le bac multifonctions

Respectez les points suivants lorsque vous manipulez le bac multifonctions ou le tiroir à papier.

- Pensez à allumer l'imprimante lors du premier chargement de papier dans le tiroir après l'installation du bac d'alimentation.
- Tenez compte des éléments suivants pour l'impression. Sinon, cela peut provoquer des bourrages papier ou endommager l'imprimante.
 - Ne sortez pas le tiroir à papier.
 - Ne touchez pas le papier chargé dans le bac multifonctions et ne le sortez pas.
- Remplissez le tiroir à papier lorsqu'il est entièrement vide. Si vous effectuez ce remplissage alors qu'il reste du papier dans le tiroir, l'alimentation risque d'être incorrecte.
- Ne mettez jamais rien d'autre que du papier à imprimer dans le bac multifonctions. De plus, n'appuyez pas sur le bac multifonctions et ne forcez pas lorsque vous le manipulez. Vous risquez d'endommager le bac multifonctions.
- Ne touchez pas le patin en caoutchouc noir (A) du tiroir à papier. Vous risquez de provoquer des erreurs d'alimentation.

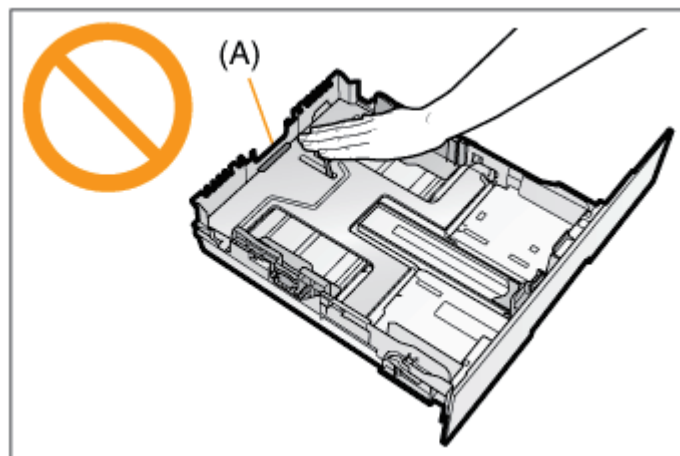

Si vous faites une impression depuis le bac multifonctions ou le tiroir 2 (en option), assurez-vous que le tiroir 1 est installé avant de lancer l'impression.

- Retirez le papier chargé dans le bac multifonctions avant de fermer ce dernier.
En outre, veillez à laisser le bac multifonctions fermé lorsque vous ne l'utilisez pas.

[F-16] Bac de sortie

- [Bac de sortie](#)
- [Capacité papier du bac de sortie](#)

Bac de sortie

Les pages imprimées sont éjectées dans le bac de sortie sur le dessus de l'imprimante, face imprimée vers le bas.



ATTENTION

Eloignez vos mains ou vos vêtements du rouleau dans la zone de sortie.

Même si l'imprimante n'imprime pas, une soudaine rotation du rouleau peut happer vos mains ou vêtements, provoquant des blessures corporelles.

Précautions à prendre lors de la suppression d'un bouchage papier

Le papier imprimé peut être très chaud à sa sortie de l'imprimante. Faites bien attention lorsque vous retirez le papier pour l'aligner, en particulier après une impression en continu. Sinon, vous risquez de vous brûler.

IMPORTANT

Lors de l'impression recto-verso automatique, ne touchez pas au papier avant qu'il soit entièrement sorti de l'imprimante.

Le papier est d'abord éjecté partiellement après l'impression de sa face recto, puis il est réalimenté pour l'impression du verso.

Ne touchez pas le bac de sortie ni les éléments voisins lorsque vous retirez le papier.

La zone autour du bac de sortie est très chaude pendant l'impression et immédiatement après celle-ci. Ne touchez pas la zone autour du bac de sortie lorsque vous retirez le papier ou que vous supprimez un bouchage papier.

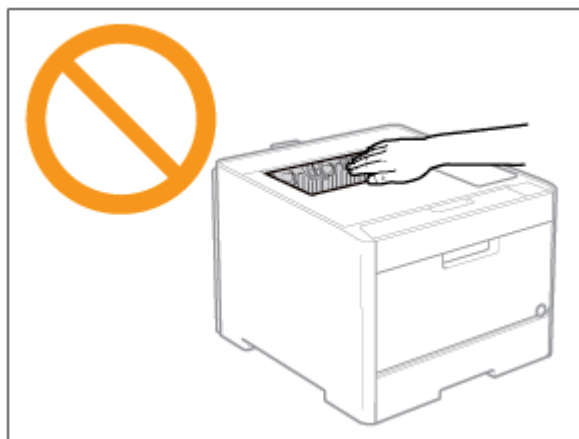

 **REMARQUE**

Si le message <Bac de sortie plein> apparaît

Si la fenêtre d'état de l'imprimante affiche ce message, retirez le papier du bac de sortie.

Capacité papier du bac de sortie

Type de papier	Capacité papier *
Papier ordinaire (ex. : 80 g/m ²)	Environ 125 feuilles
Papier épais (ex. : 91 g/m ²)	Environ 50 feuilles
Papier épais (ex. : 128 g/m ²)	Environ 50 feuilles
Transparent (impression en noir et blanc uniquement)	Environ 10 feuilles
Etiquette	Environ 10 feuilles
Papier couché	Environ 50 feuilles
Enveloppe	Environ 10 feuilles

* La capacité papier réelle dépend de l'environnement d'installation et du type de papier utilisé.

[F-17] Chargement d'un papier au format standard (autre que fiches et enveloppes)

- [Chargement de papiers aux formats standard \(autres que fiches et enveloppes\) dans le tiroir à papier](#)
- [Chargement d'un papier au format standard \(autre que fiches et enveloppes\) dans le bac multifonctions](#)

Chargement de papiers aux formats standard (autres que fiches et enveloppes) dans le tiroir à papier

Vous pouvez charger dans le tiroir à papier les papiers standard (autres que fiches et enveloppes) suivants.

Type de papier	Format papier
Papier ordinaire (60 à 90 g/m ²)	A4 (210 × 297 mm) B5 (182 × 257 mm) A5 (148 × 210 mm) Légal (8,50 × 14,00 pouces)
Papier épais (86 à 163 g/m ²)	Lettre (8,5 × 11 pouces) Executive (7,25 × 10,5 pouces) Foolscap (8,5 × 13 pouces) Statement (5,5 × 8,5 pouces)
Etiquette	A4 (210 × 297 mm)
Papier couché	Lettre (8,5 x 11 pouces)

Étape 1 : [Chargement du papier dans le tiroir à papier](#)

Étape 2 : [Enregistrement du format papier](#)

IMPORTANT

Informations détaillées sur le papier utilisable

 ["Papier accepté et non accepté"](#)

Manipulation du tiroir à papier

 ["Alimentation papier"](#)

REMARQUE

Comment charger du papier dans le tiroir 2 (bac d'alimentation en option)

Le chargement du papier dans le tiroir 2 s'effectue de la même manière que pour le tiroir 1.

Étape 1 : Chargement du papier dans le tiroir à papier

1. Sortez le tiroir à papier.

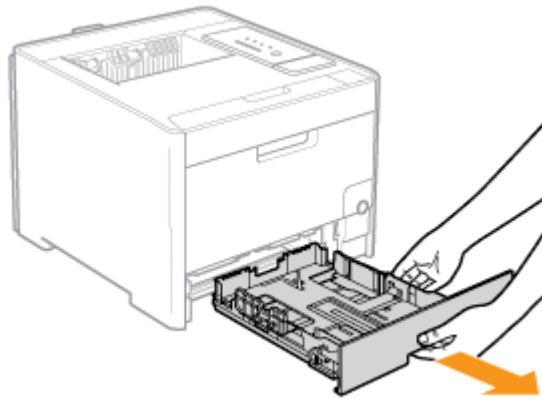

ATTENTION

Le tiroir à papier doit être complètement sorti de l'imprimante.

Si vous chargez le papier alors que le tiroir est encore partiellement engagé dans l'imprimante, celui-ci risque de tomber ou vous risquez d'endommager l'imprimante et de provoquer des blessures corporelles.

2. Faites coulisser les guides papier jusqu'à la position du format papier à charger.

Faites glisser les guides papier.

- (1) Maintenez le levier de déverrouillage.
- (2) Faites coulisser les guides papier jusqu'à la position du format papier à charger.
 - † Alignez la position (A) avec les marques correspondant au format du papier à charger.
 - † Les guides papier latéraux se déplacent simultanément.

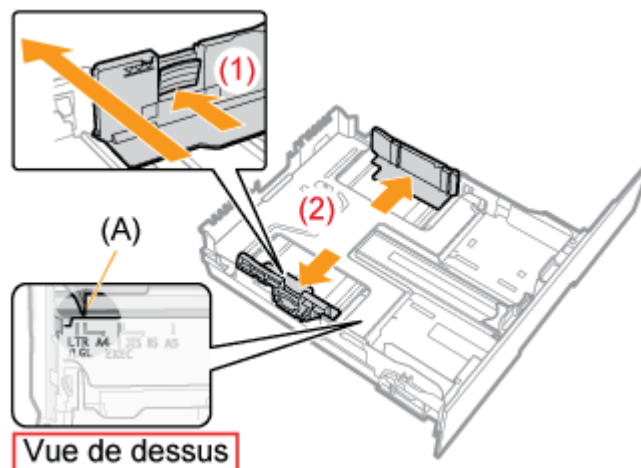

Faites glisser le guide papier situé dans la partie avant centrale.

- (1) Maintenez le levier de déverrouillage.
- (2) Faites coulisser les guides papier jusqu'à la position du format papier à charger.
 - † Alignez la position (A) avec les marques correspondant au format du papier à charger.

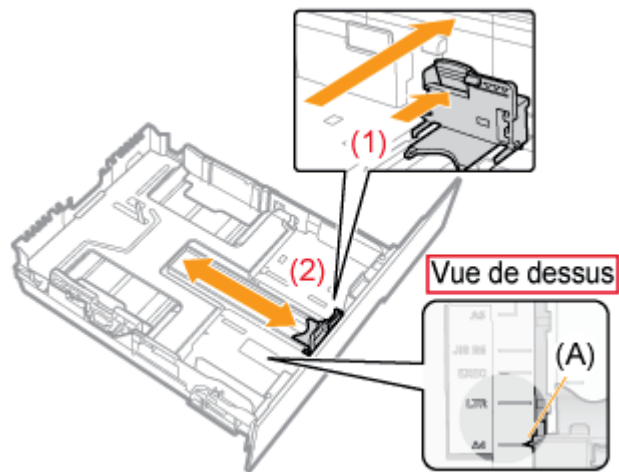

Sortez le tiroir à papier avant de charger du papier au format Légal.

- (1) Maintenez le levier de déverrouillage avant droit.
- (2) Ajuster la longueur du tiroir à papier.

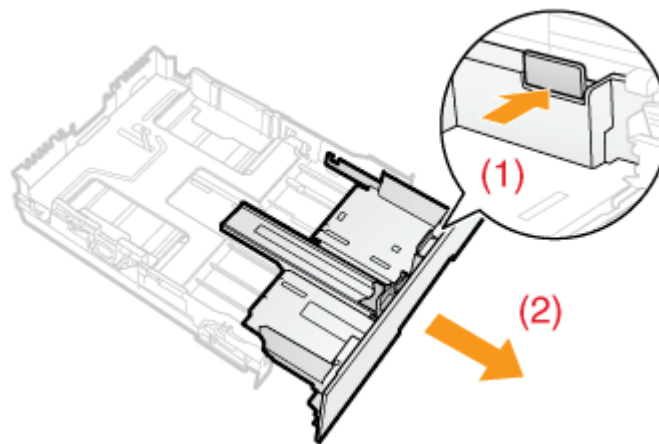

REMARQUE

Abréviations de format sur les guides papier

Format papier	Guide-papier
Légal	LGL
Lettre	LTR
Executive	EXEC
B5	JIS B5

3. Lorsque vous chargez des étiquettes ou du papier couché, pensez à les déramer par petits paquets, puis à aligner les bords.

Bien déramer, par petits paquets de feuilles.

Aligner les bords en tapant la pile sur une surface plane plusieurs fois.

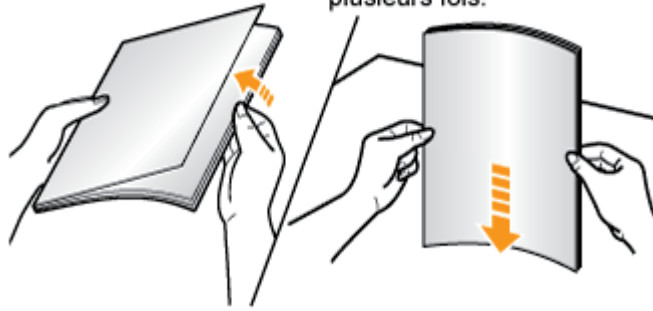

ATTENTION

Soyez prudent lorsque vous manipulez le papier.

Faites attention de ne pas vous couper les mains avec les bords des feuilles.

IMPORTANT

Soyez prudent lorsque vous manipulez des étiquettes ou du papier couché.

- Si vous utilisez des étiquettes ou du papier couché, déramez-les correctement, puis rechargez-les. Si vous ne déramez pas suffisamment les feuilles, plusieurs feuilles de papier risquent d'être entraînées en même temps, provoquant des bourrages papier.
- Lorsque vous déramez ou alignez du papier couché, essayez de le tenir par les bords, en évitant de toucher la surface imprimable.
- Veillez à ne pas marquer ni tacher la surface imprimable du papier couché, que ce soit avec les doigts, de la poussière ou des produits gras. Cela risquerait d'affecter la qualité d'impression.

4. **Chargez le papier de manière à ce que le bord de la pile de feuilles soit aligné sur l'avant du tiroir à papier.**

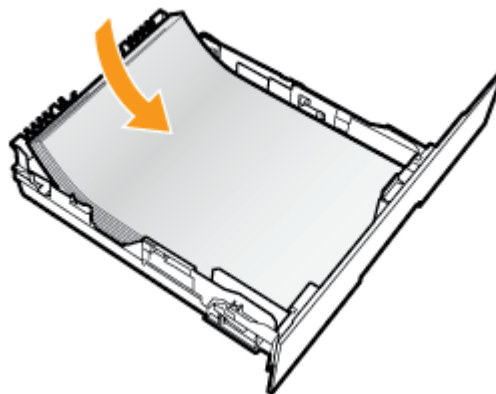

ATTENTION

Soyez prudent lorsque vous manipulez le papier.

Faites attention de ne pas vous couper les mains avec les bords des feuilles.

IMPORTANT

Veillez à charger le papier en orientation Portrait.

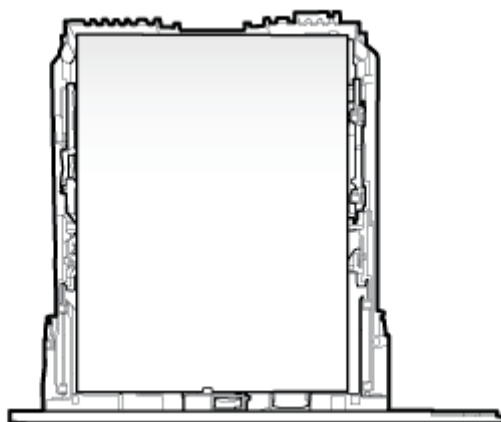

Pensez à vérifier la position des guides papier.

Si les guides papier sont mal positionnés, l'alimentation sera incorrecte.

Capacité du tiroir à papier

Type de papier	Capacité papier
Papier ordinaire (ex. : 80 g/m ²)	Environ 250 feuilles
Papier épais (ex. : 91 g/m ²)	Environ 200 feuilles
Papier épais (ex. : 128 g/m ²)	Environ 150 feuilles
Etiquette	Environ 50 feuilles
Papier couché	Environ 50 feuilles

Utilisation de papier mal coupé

Si vous utilisez du papier mal coupé, plusieurs feuilles peuvent être entraînées simultanément dans l'imprimante. Dans ce cas, déramez soigneusement le papier, puis alignez correctement les bords de la pile de papier sur une surface dure et plane.

REMARQUE

Utilisation de papier à en-tête ou logo

Reportez-vous à "[Orientation pour le chargement du papier](#)" et chargez le papier en respectant l'orientation correcte.

5. Maintenez le papier, puis glissez-le sous les crochets (A) des guides papier.

Assurez-vous que la pile de papier ne dépasse pas la limite de chargement (B).

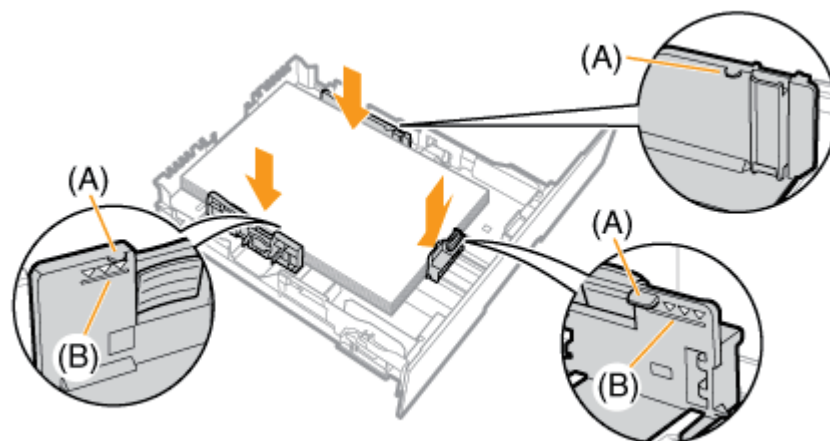

IMPORTANT

Ne chargez pas de pile de papier dépassant les marques de limite de chargement.

Assurez-vous que la pile de papier ne dépasse pas la limite de chargement. Si le papier chargé dépasse la limite de chargement, l'alimentation sera incorrecte.

6. Insérez le tiroir à papier dans l'imprimante.

Poussez-la fermement dans l'imprimante.

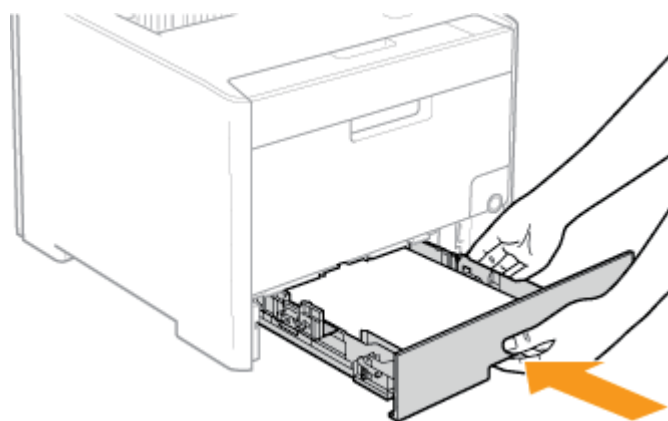

ATTENTION

Précautions à prendre pour insérer le tiroir à papier

Prenez garde à ne pas vous coincer les doigts.

Etape 2 : Enregistrement du format papier

La détection automatique du format de papier n'est pas possible avec le tiroir à papier de cette imprimante. Par

conséquent, vous devez enregistrer le format du papier chargé.
Procédez comme suit pour enregistrer le format papier.

1. Affichez la fenêtre d'état de l'imprimante.

Cliquez sur [] dans la barre d'état système de Windows, puis sélectionnez le nom de l'imprimante.



REMARQUE

Affichage de la fenêtre d'état de l'imprimante à partir du pilote d'imprimante

Cliquez sur [] (Afficher la fenêtre d'état de l'imprimante) dans l'onglet [Configuration page] ou dans d'autres écrans du pilote.

2. Dans le menu [Options], sélectionnez [Paramètres du périphérique] → [Paramètres du tiroir].

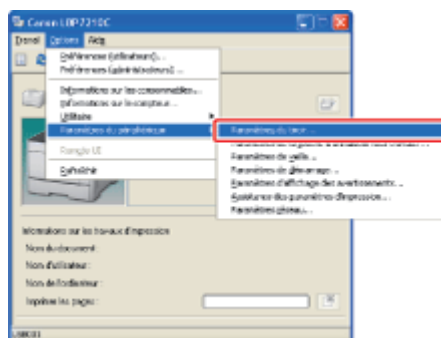

REMARQUE

Lors de l'enregistrement d'un format papier

Comme il n'est pas possible d'enregistrer le format du papier au cours de l'impression, vérifiez que l'imprimante est inoccupée avant d'effectuer cette opération.

Cependant, vous pouvez enregistrer un format de papier lorsqu'un des messages suivants s'affiche.

- <Le papier sélectionné est différent du papier défini>
- <Plus de papier>

3. Enregistrez le format papier.

(1) Sélectionnez le format du papier chargé dans le tiroir papier.

- **Tiroir 1** : Tiroir à papier fourni avec l'imprimante
- **Tiroir 2** : Tiroir à papier du bac d'alimentation en option

(2) Cliquez sur [OK].

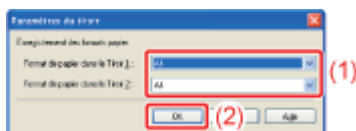

Chargement d'un papier au format standard (autre que fiches et enveloppes) dans le bac multifonctions

Vous pouvez charger dans le bac multifonctions les papiers standard (autres que fiches et enveloppes) suivants.

Type de papier	Format papier
Papier ordinaire (60 à 90 g/m ²) Papier épais (86 à 176 g/m ²)	A4 (210 × 297 mm)
	B5 (182 × 257 mm)
	A5 (148 × 210 mm)
	Légal (8,50 × 14,00 pouces)
	Lettre (8,5 × 11 pouces)
	Executive (7,25 × 10,5 pouces)
	Foolscap (8,5 × 13 pouces)
Statement (5,5 × 8,5 pouces)	
Transparent	A4 (210 × 297 mm)
Etiquette	Lettre (8,5 x 11 pouces)
Papier couché	

IMPORTANT

Informations détaillées sur le papier accepté

 ["Papier accepté et non accepté"](#)

Manipulation du bac multifonctions

 ["Alimentation papier"](#)

1. Ouvrez le bac multifonctions.

Glissez les doigts dans l'ouverture au centre de l'imprimante pour ouvrir le bac multifonctions.

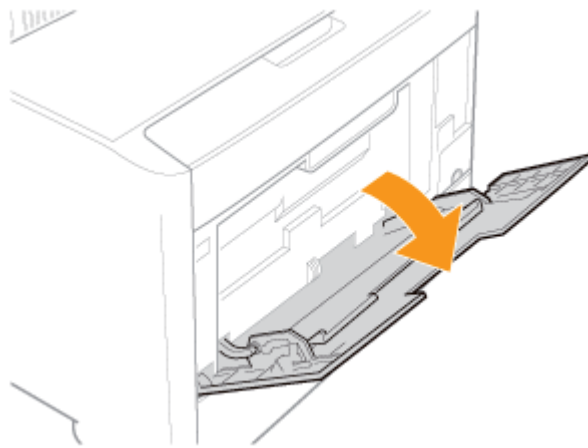

! IMPORTANT

Veillez à ce que le tiroir à papier soit inséré dans l'imprimante.

Si le tiroir à papier n'est pas installé, vous ne pouvez pas imprimer à partir du bac multifonctions.

2. Sortez le bac secondaire.

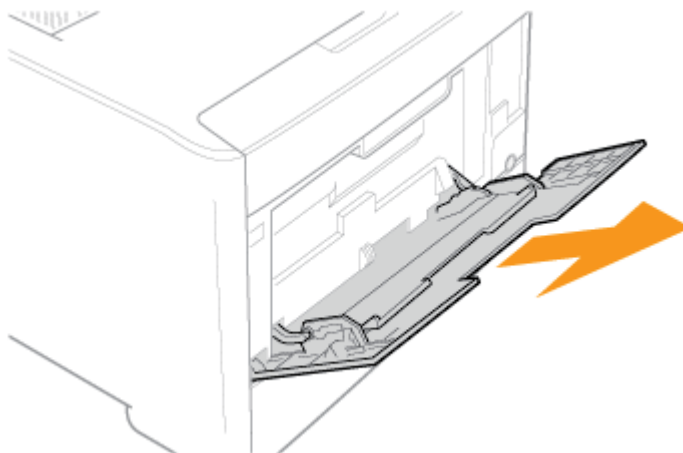

! IMPORTANT

N'oubliez pas de sortir le bac secondaire.

Pensez à tirer ce bac lorsque vous chargez du papier dans le bac multifonctions.

3. Si vous chargez du papier long, comme un format A4, ouvrez l'extension du bac secondaire.

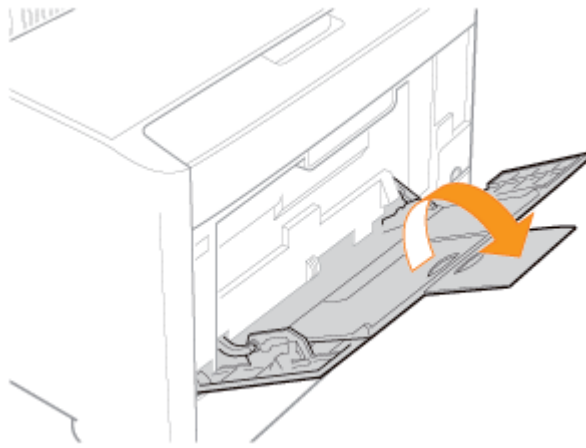

4. Placez les guides papier avec un écartement légèrement plus large que le format réel du papier.

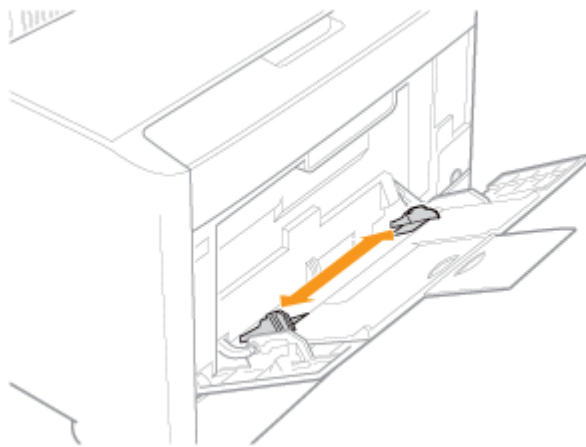

5. Lorsque vous chargez des transparents, des étiquettes ou du papier couché, déramez-les par petits paquets, puis alignez les bords.



ATTENTION

Soyez prudent lorsque vous manipulez le papier.

Faites attention de ne pas vous couper les mains avec les bords des feuilles.

IMPORTANT



Soyez prudent lorsque vous manipulez des transparents, des étiquettes ou du papier couché.

- Pensez à correctement déramer les transparents, les étiquettes ou le papier couché avant le chargement. Si vous ne déramez pas suffisamment les feuilles, plusieurs feuilles de papier risquent d'être entraînées en même temps, provoquant des bourrages papier.
- Lorsque vous déramez ou alignez des transparents ou du papier couché, essayez de les tenir par les bords, en évitant de toucher la surface imprimable.
- Veillez à ne pas marquer ni tacher la surface imprimable des transparents ou du papier couché, que ce soit avec les doigts, de la poussière ou des produits gras. Cela risquerait d'affecter la qualité d'impression.

6. Chargez doucement la pile de feuilles sous les guides de limite de chargement (A) jusqu'à ce qu'elle touche l'arrière du bac.

Assurez-vous que la pile de papier ne dépasse pas la limite de chargement (B).

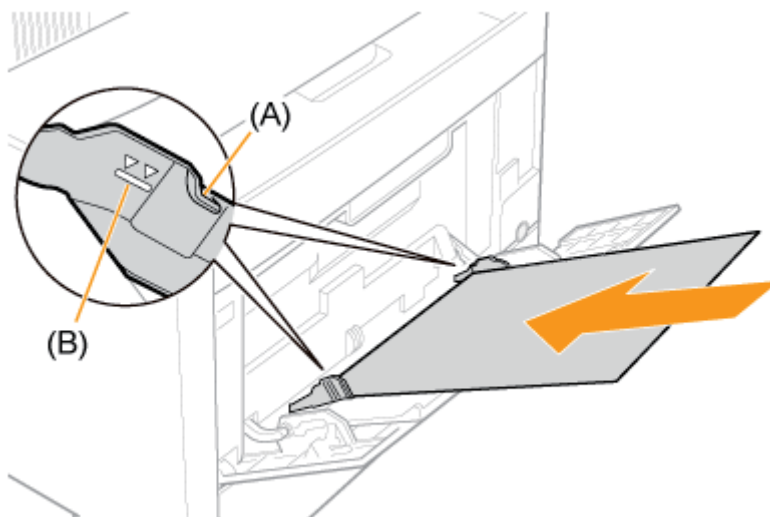

⚠ ATTENTION

Soyez prudent lorsque vous manipulez le papier.

Faites attention de ne pas vous couper les mains avec les bords des feuilles.

ⓘ IMPORTANT

Veillez à charger le papier en orientation Portrait.

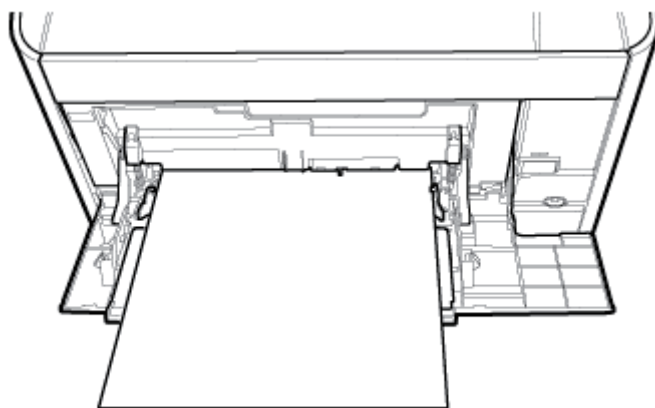

Capacité du bac multifonctions

Type de papier	Capacité papier
Papier ordinaire (ex. : 80 g/m ²)	Environ 50 feuilles
Papier épais (ex. : 91 g/m ²)	Environ 30 feuilles
Papier épais (ex. : 128 g/m ²)	Environ 20 feuilles
Transparent (impression en noir et blanc uniquement)	Environ 20 feuilles
Etiquette	Environ 20 feuilles
Papier couché	Environ 20 feuilles

Assurez-vous que la pile de papier ne dépasse pas la limite de chargement. Si le papier chargé dépasse la limite de chargement, l'alimentation sera incorrecte.

Précautions à prendre pour charger du papier dans le bac multifonctions

- Chargez le papier bien droit.
- Si le bord arrière de la pile de papier n'est pas correctement aligné, cela peut provoquer une alimentation incorrecte ou des bourrages papier.
- Si le papier s'enroule ou est corné dans les coins, mettez-le à plat avant de le charger dans l'imprimante.
- Si vous utilisez du papier mal coupé, plusieurs feuilles peuvent être entraînées simultanément dans l'imprimante. Dans ce cas, déramez soigneusement le papier, puis alignez correctement les bords de la pile de papier sur une surface dure et plane.

REMARQUE

Utilisation de papier à en-tête ou logo

Reportez-vous à "[Orientation pour le chargement du papier](#)" et chargez le papier en respectant l'orientation correcte.

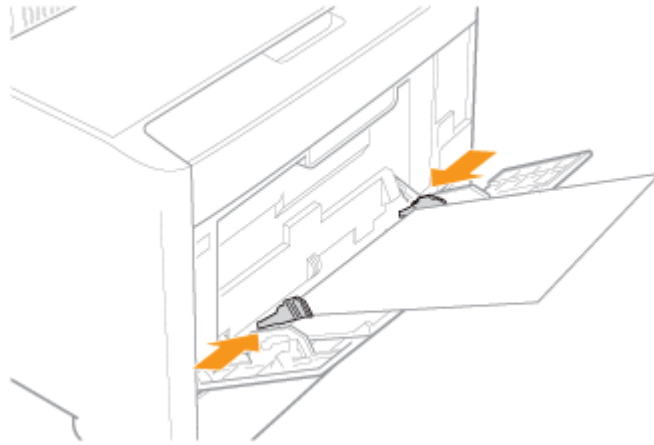

! IMPORTANT

Il est important que les guides papier soient alignés sur la largeur du papier.

Si les guides papier sont trop lâches ou trop serrés, cela peut provoquer une alimentation incorrecte ou des bouchages papier.

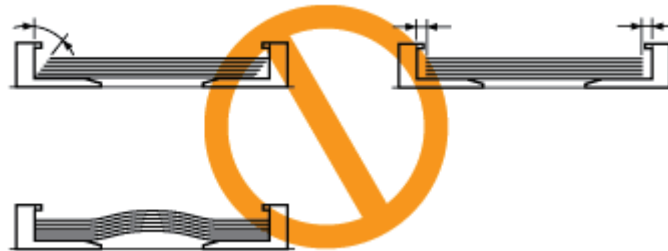

[F-18] Chargement de fiches

Les fiches aux formats suivants sont prises en charge.

- 102 × 152 mm
- 127 × 203 mm

† Les fiches ne peuvent être chargées que dans le bac multifonctions.

IMPORTANT

Informations détaillées sur le papier utilisable

❑ "[Papier accepté et non accepté](#)"

Manipulation du bac multifonctions

❑ "[Alimentation papier](#)"

1. Ouvrez le bac multifonctions.

Glissez les doigts dans l'ouverture au centre de l'imprimante pour ouvrir le bac multifonctions.

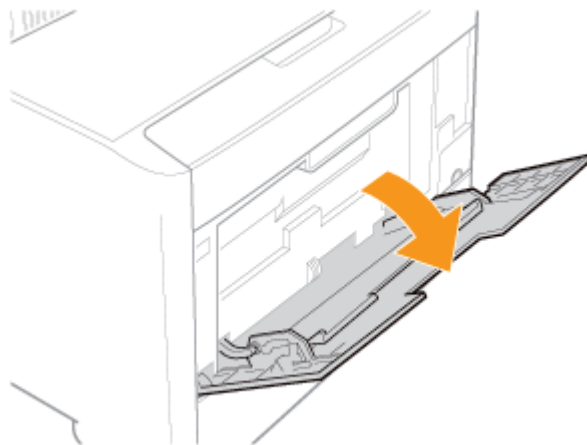

IMPORTANT

Veillez à ce que le tiroir à papier soit inséré dans l'imprimante.

Si le tiroir à papier n'est pas installé, vous ne pouvez pas imprimer à partir du bac multifonctions.

2. Sortez le bac secondaire.

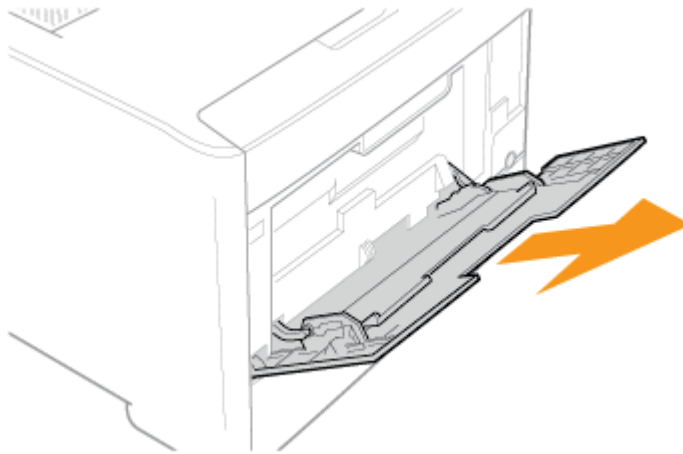

! IMPORTANT

N'oubliez pas de sortir le bac secondaire.

Pensez à tirer ce bac lorsque vous chargez du papier dans le bac multifonctions.

- 3.** Placez les guides papier avec un écartement légèrement plus large que le format réel des fiches.

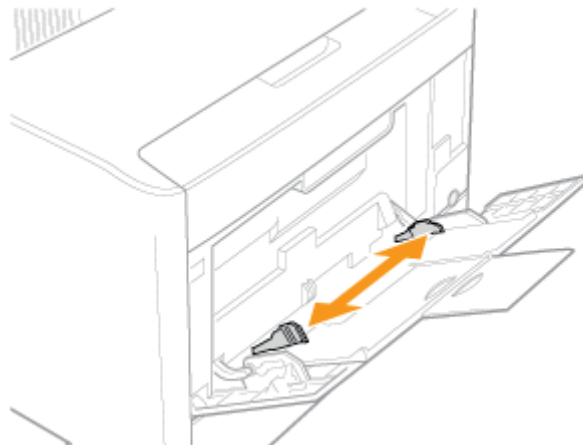

- 4.** Chargez doucement la pile de fiches sous les guides de limite de chargement (A) jusqu'à ce qu'elle touche l'arrière du bac.

Assurez-vous que la pile de papier ne dépasse pas la limite de chargement (B).

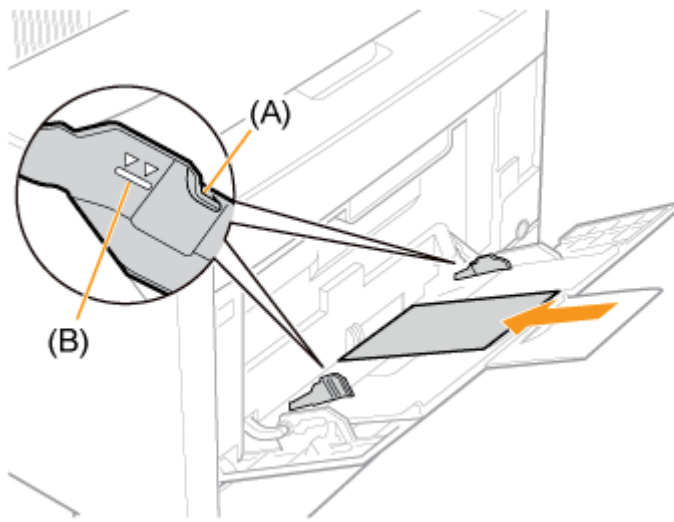

⚠ ATTENTION

Soyez prudent lorsque vous manipulez les fiches.

Faites attention de ne pas vous couper les mains avec les bords des feuilles.

📌 IMPORTANT

Veillez à charger les fiches en orientation Portrait.

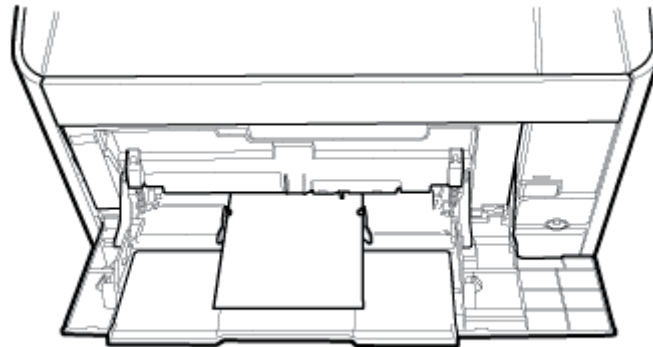

Capacité en fiches du bac multifonctions

Vous pouvez charger environ 20 fiches dans le bac multifonctions.

Assurez-vous que la pile de papier ne dépasse pas la limite de chargement. Si les fiches chargées dépassent la limite de chargement, l'alimentation sera incorrecte.

Si la fiche est gondolée

Enroulez-la dans le sens opposé à la courbure pour l'aplatir avant son chargement.

5. Réglez les guides papier en fonction de la largeur des fiches.

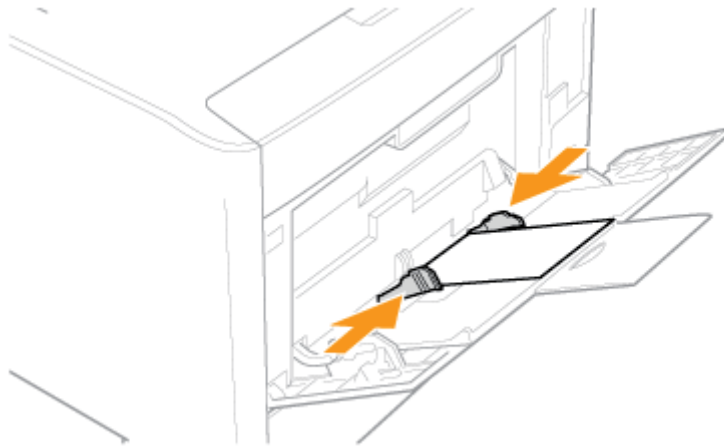

! IMPORTANT

Il est important que les guides papier soient alignés sur la largeur des fiches.

Si les guides papier sont trop lâches ou trop serrés, cela peut provoquer une alimentation incorrecte ou des bourrages papier des fiches.

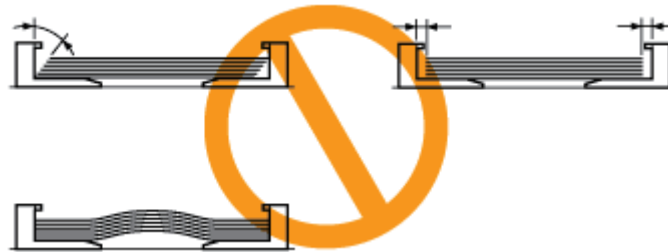

[F-19] Chargement d'enveloppes

- [Chargement d'enveloppes dans le tiroir à papier](#)
- [Chargement d'enveloppes dans le bac multifonctions](#)

† Les enveloppes Monarch ne peuvent être chargées que dans le bac multifonctions.

Chargement d'enveloppes dans le tiroir à papier

Vous pouvez charger les enveloppes suivantes dans le tiroir à papier.

- Enveloppe No 10 (COM10) (104,7 × 241,3 mm)
- Enveloppe DL (110 x 220 mm)
- Enveloppe C5 (162 x 229 mm)
- Enveloppe B5 (176 x 250 mm)

Étape 1 : [Chargement d'enveloppes dans le tiroir à papier](#)

Étape 2 : [Enregistrement du format papier](#)

IMPORTANT

Orientation pour le chargement des enveloppes

Orientez les enveloppes comme suit pour le chargement.

( : sens d'alimentation)

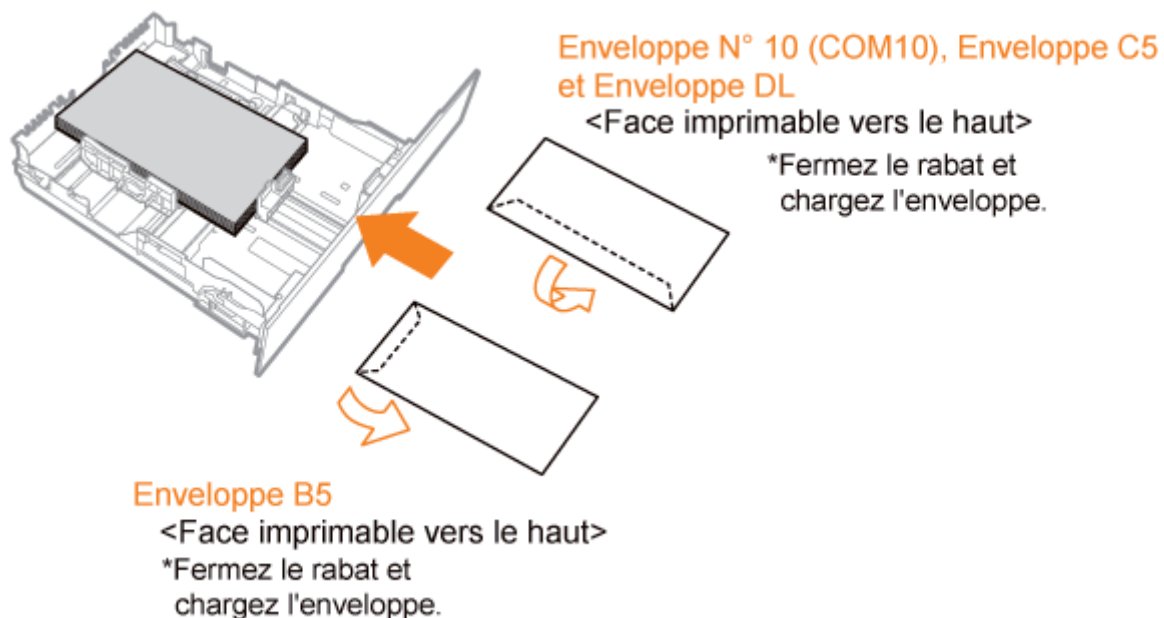

Informations détaillées sur le papier utilisable

 ["Papier accepté et non accepté"](#)

Manipulation du tiroir à papier

✓ REMARQUE

Chargement des enveloppes dans le tiroir 2 (bac d'alimentation en option)

Le chargement du papier dans le tiroir 2 s'effectue de la même manière que pour le tiroir 1.

Étape 1 : Chargement d'enveloppes dans le tiroir à papier

1. Sortez le tiroir à papier.

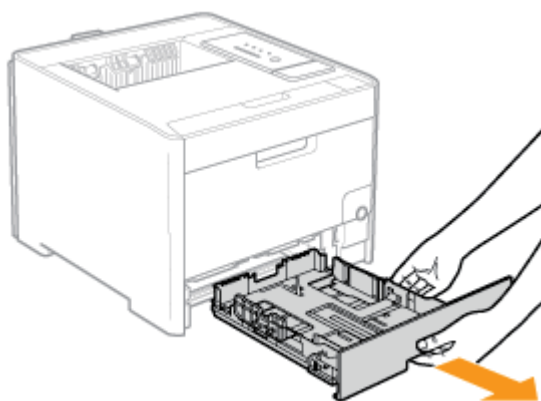

⚠ ATTENTION

Le tiroir à papier doit être complètement sorti de l'imprimante.

Si vous chargez le papier alors que le tiroir est encore partiellement engagé dans l'imprimante, celui-ci risque de tomber ou vous risquez d'endommager l'imprimante et de provoquer des blessures corporelles.

2. Aligned les enveloppes.

1. Placez la pile d'enveloppes sur une surface plane, compressez-la pour en retirer tout l'air et vérifiez que les bords sont bien aplatis.



2. Assouplissez les coins rigides des enveloppes et éliminez tout gondolage, comme le montre la figure.

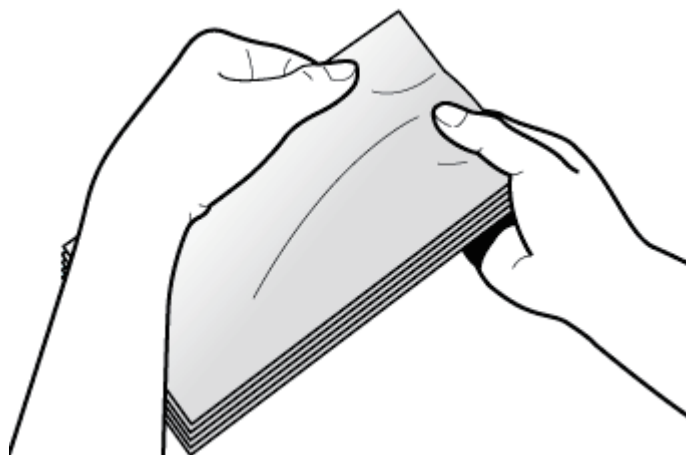

3. Alignez les bords des enveloppes sur une surface plane.

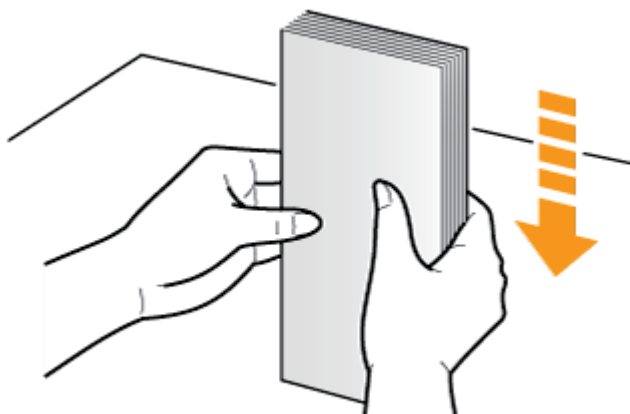

 **ATTENTION**

Soyez prudent lorsque vous manipulez les enveloppes.

Faites attention de ne pas vous couper les mains avec les bords.

-
3. Chargez les enveloppes de manière à ce que leur bord soit aligné sur l'arrière du tiroir à papier.

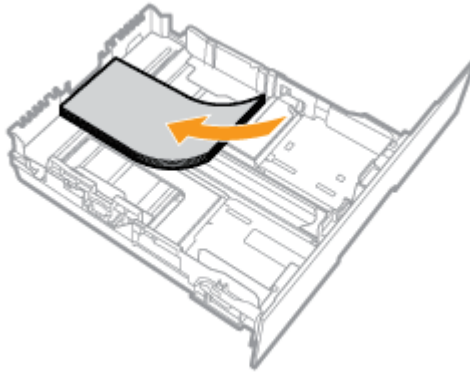

ATTENTION

Soyez prudent lorsque vous manipulez les enveloppes.
Faites attention de ne pas vous couper les mains avec les bords.

IMPORTANT

Orientation pour le chargement des enveloppes

Reportez-vous aux instructions du [début de cette procédure](#).

Chargez les enveloppes avec la face avant (non encollée) vers le haut.

Vous ne pouvez pas imprimer sur la face arrière des enveloppes (celle où se trouve la partie collante).

Capacité en enveloppes du tiroir à papier

Environ 10 enveloppes.

4. Alignez les guides papier sur les enveloppes.

Faites glisser les guides papier.

- (1) Maintenez le levier de déverrouillage.
- (2) Faites coulisser les guides papier de manière à les aligner sur la largeur des enveloppes.
 - † Les guides papier latéraux se déplacent simultanément.

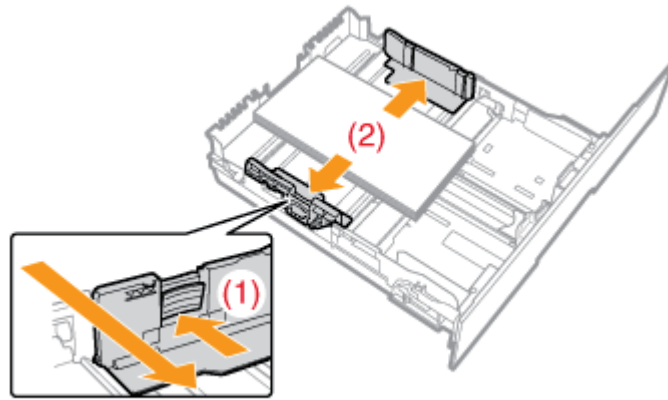

Faites glisser le guide papier situé dans la partie avant centrale.

- (1) Maintenez le levier de déverrouillage.
- (2) Faites coulisser les guides papier de manière à les aligner sur la longueur des enveloppes.

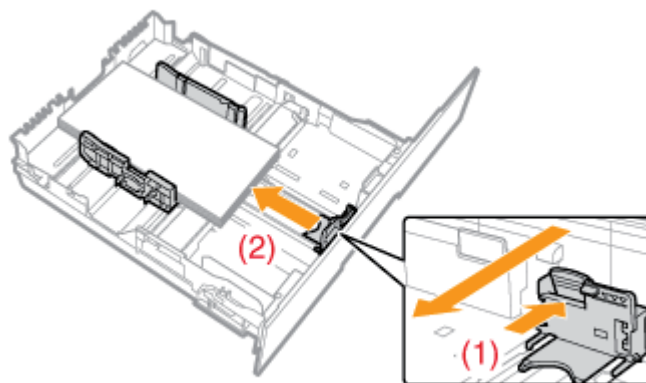

IMPORTANT

Il est important que les guides papier soient alignés sur la largeur des enveloppes.

Si les guides papier sont trop lâches ou trop serrés, cela peut provoquer une alimentation incorrecte ou des bourrages papier.

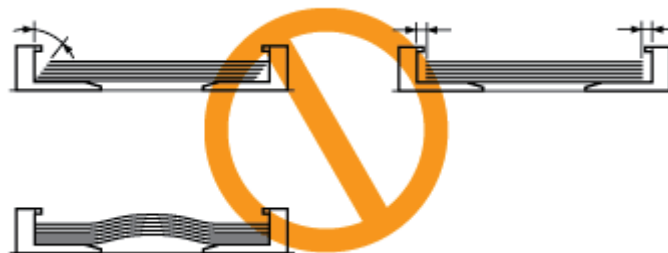

5. **Maintenez les enveloppes, puis glissez-les sous les crochets (A) des guides papier.**
Assurez-vous que la pile de papier ne dépasse pas la limite de chargement (B).

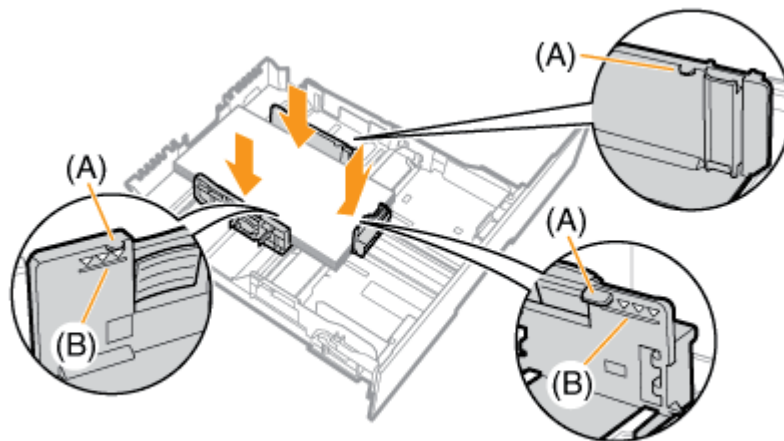

IMPORTANT

Ne chargez pas de pile d'enveloppes dépassant les marques de limite de chargement.
Assurez-vous que la pile de papier ne dépasse pas la limite de chargement. Si les enveloppes chargées dépassent la limite de chargement, l'alimentation sera incorrecte.

6. **Insérez le tiroir à papier dans l'imprimante.**
Poussez-la fermement dans l'imprimante.

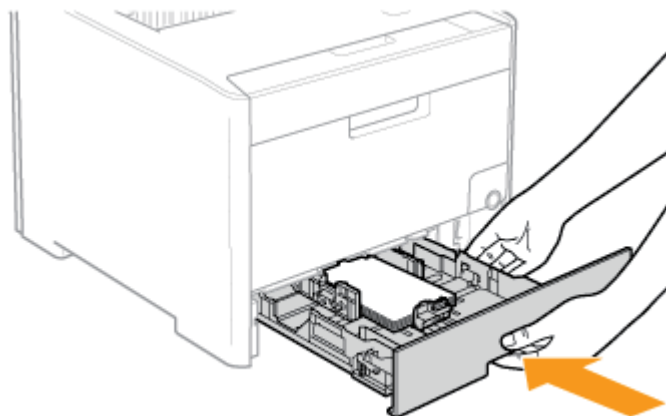

ATTENTION

Précautions à prendre pour insérer le tiroir à papier
Prenez garde à ne pas vous coincer les doigts.

Etape 2 : Enregistrement du format papier

La détection automatique du format de papier n'est pas possible avec le tiroir à papier de cette imprimante. Par conséquent, vous devez enregistrer le format du papier chargé. Procédez comme suit pour enregistrer le format papier.

1. Affichez la fenêtre d'état de l'imprimante.

Cliquez sur [] dans la barre d'état système de Windows, puis sélectionnez le nom de l'imprimante.



REMARQUE

Affichage de la fenêtre d'état de l'imprimante à partir du pilote d'imprimante

Cliquez sur [] (Afficher la fenêtre d'état de l'imprimante) dans l'onglet [Configuration page] ou dans d'autres écrans du pilote.

2. Dans le menu [Options], sélectionnez [Paramètres du périphérique] → [Paramètres du tiroir].

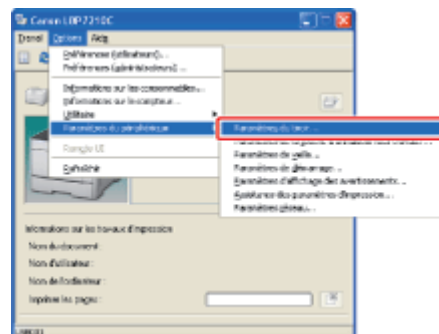

REMARQUE

Lors de l'enregistrement d'un format papier

Comme il n'est pas possible d'enregistrer le format du papier au cours de l'impression, vérifiez que l'imprimante est inoccupée avant d'effectuer cette opération.

Cependant, vous pouvez enregistrer un format de papier lorsqu'un des messages suivants s'affiche.

- <Le papier sélectionné est différent du papier défini>
- <Plus de papier>

3. Enregistrez le format papier.

- (1) Sélectionnez le format du papier chargé dans le tiroir papier.
 - **Tiroir 1** : Tiroir à papier fourni avec l'imprimante
 - **Tiroir 2** : Tiroir à papier du bac d'alimentation en option
- (2) Cliquez sur [OK].

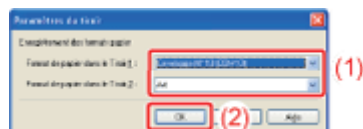

Chargement d'enveloppes dans le bac multifonctions

Vous pouvez charger les enveloppes suivantes dans le bac multifonctions.

- Enveloppe Monarch (98,4 x 190,5 mm)
- Enveloppe No 10 (COM10) (104,7 × 241,3 mm)
- Enveloppe DL (110 x 220 mm)
- Enveloppe C5 (162 x 229 mm)
- Enveloppe B5 (176 x 250 mm)

IMPORTANT

Orientation pour le chargement des enveloppes

Orientez les enveloppes comme suit pour le chargement.

( : sens d'alimentation)

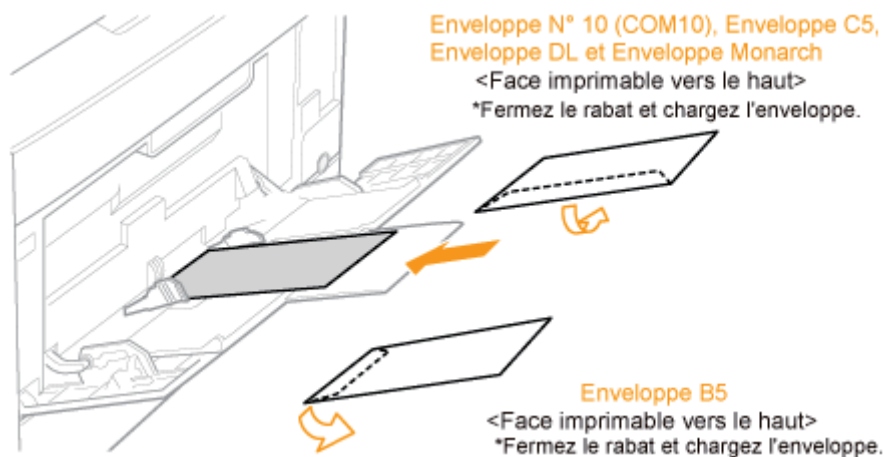

Informations détaillées sur le papier utilisable

❑ ["Papier accepté et non accepté"](#)

Manipulation du bac multifonctions

❑ ["Alimentation papier"](#)

1. **Ouvrez le bac multifonctions.**
Glissez les doigts dans l'ouverture au centre de l'imprimante pour ouvrir le bac multifonctions.

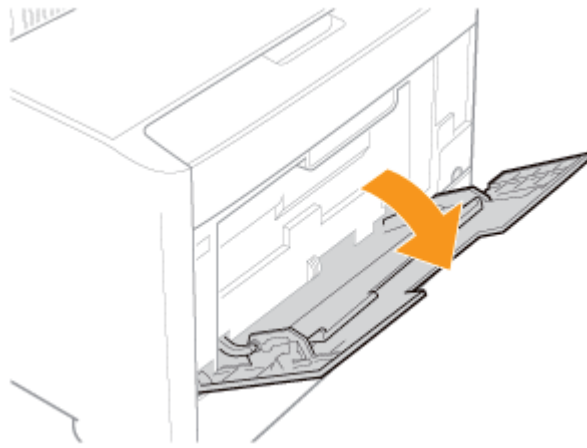

! IMPORTANT

Veillez à ce que le tiroir à papier soit inséré dans l'imprimante.

Si le tiroir à papier n'est pas installé, vous ne pouvez pas imprimer à partir du bac multifonctions.

2. Sortez le bac secondaire.

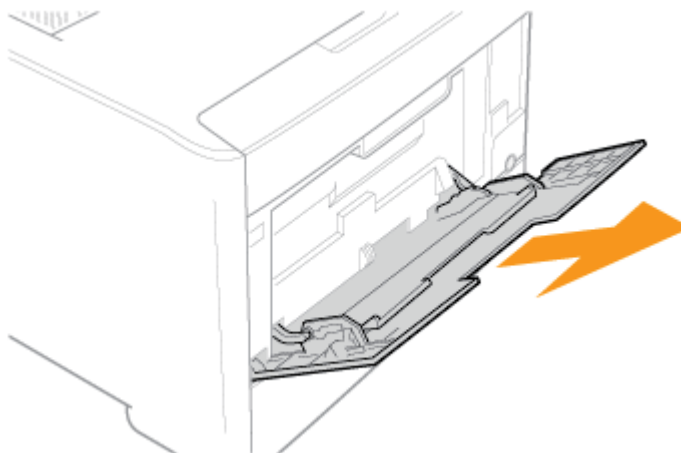

! IMPORTANT

N'oubliez pas de sortir le bac secondaire.

Pensez à tirer ce bac lorsque vous chargez du papier dans le bac multifonctions.

3. Placez les guides papier avec un écartement légèrement plus large que le format réel des enveloppes.

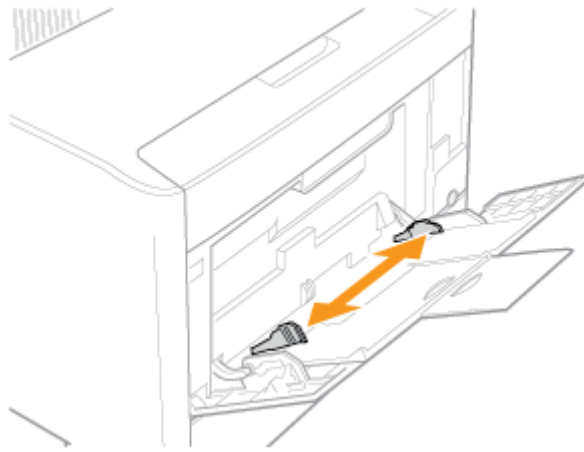

4. Alignez les enveloppes.

1. Placez la pile d'enveloppes sur une surface plane, compressez-la pour en retirer tout l'air et vérifiez que les bords sont bien aplatis.



2. Assouplissez les coins rigides des enveloppes et éliminez tout gondolage, comme le montre la figure.

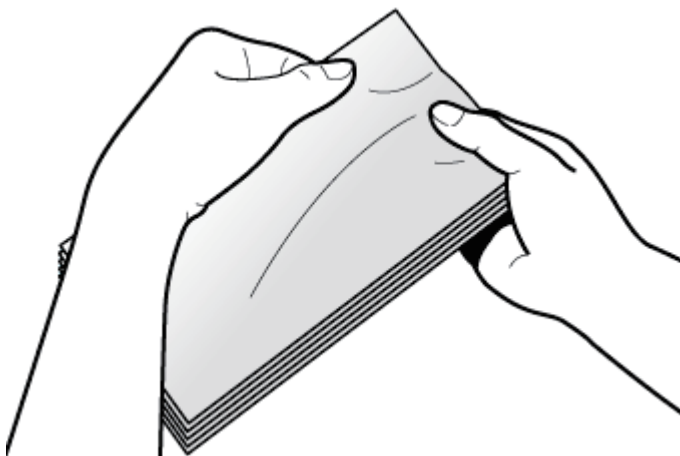

3. Alignez les bords des enveloppes sur une surface plane.

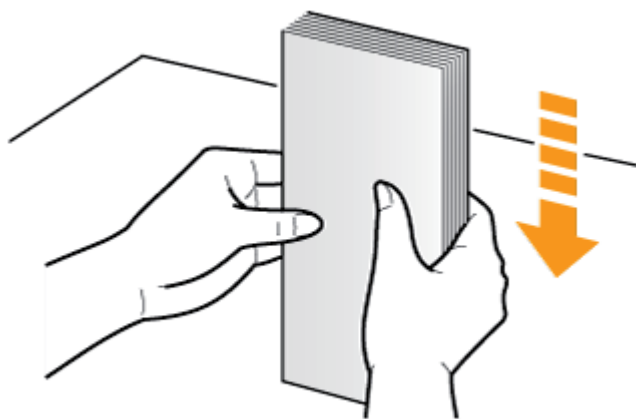

ATTENTION

Soyez prudent lorsque vous manipulez les enveloppes.
Faites attention de ne pas vous couper les mains avec les bords.

5. Chargez doucement la pile d'enveloppes sous les guides de limite de chargement (A) jusqu'à ce qu'elle touche l'arrière du bac.

Assurez-vous que la pile de papier ne dépasse pas la limite de chargement (B).

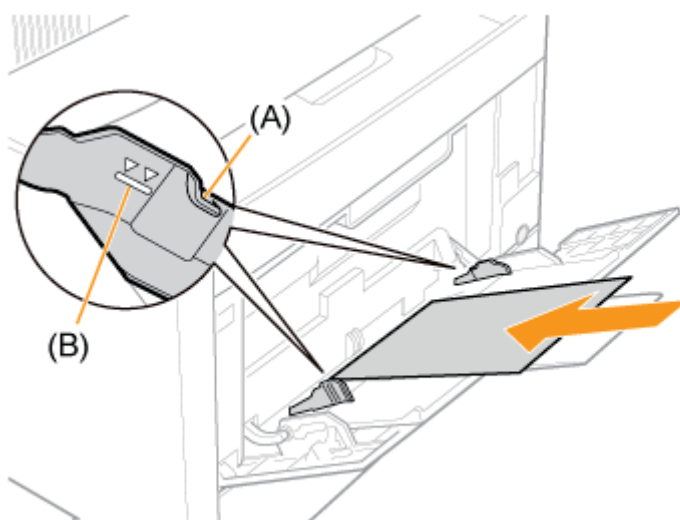

ATTENTION

Soyez prudent lorsque vous manipulez les enveloppes.
Faites attention de ne pas vous couper les mains avec les bords.

IMPORTANT

Orientation pour le chargement des enveloppes

Reportez-vous aux instructions du [début de cette procédure](#).

Chargez les enveloppes avec la face avant (non encollée) vers le haut.

Vous ne pouvez pas imprimer sur la face arrière des enveloppes (celle où se trouve la partie collante).

Capacité en enveloppes du bac multifonctions

Vous pouvez charger environ 5 enveloppes dans le bac multifonctions.

Assurez-vous que la pile de papier ne dépasse pas la limite de chargement. Si les enveloppes chargées dépassent la limite de chargement, l'alimentation sera incorrecte.

6. Réglez les guides papier en fonction de la largeur des enveloppes.

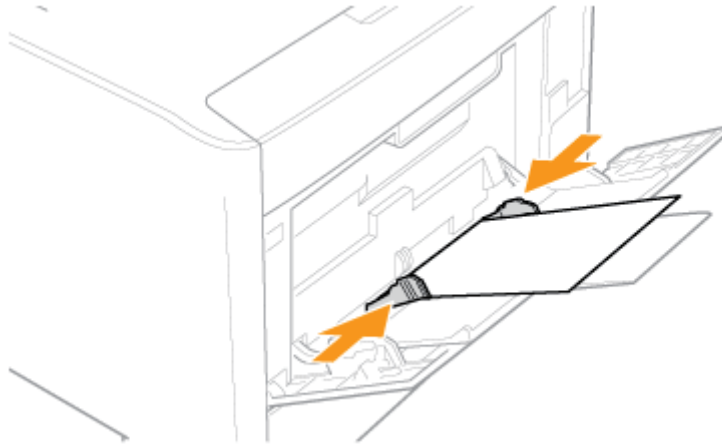

! IMPORTANT

Il est important que les guides papier soient alignés sur la largeur des enveloppes.

Si les guides papier sont trop lâches ou trop serrés, cela peut provoquer une alimentation incorrecte ou des bourrages papier.

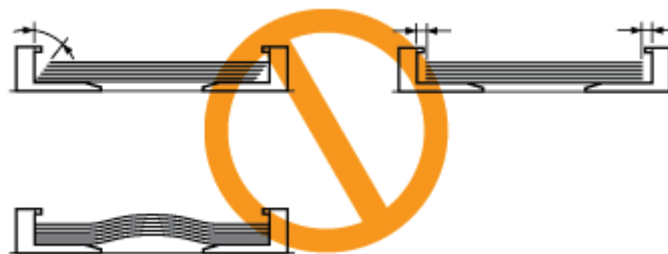

[F-20] Chargement de papier au format personnalisé (format papier non standard)

- [Chargement de papier au format personnalisé dans le tiroir à papier](#)
- [Chargement de papier au format personnalisé dans le bac multifonctions](#)

Chargement de papier au format personnalisé dans le tiroir à papier

Vous pouvez charger du papier au format personnalisé suivant dans le tiroir à papier.

- Largeur 100 à 215,9 mm, longueur 148 à 355,6 mm

Étape 1 : [Chargement de papier au format personnalisé dans le tiroir à papier](#)

Étape 2 : [Enregistrement du format papier](#)

Étape 3 : [Enregistrement d'un format papier personnalisé](#)

IMPORTANT

Informations détaillées sur le papier utilisable

 ["Papier accepté et non accepté"](#)

Manipulation du tiroir à papier

 ["Alimentation papier"](#)

REMARQUE

Chargement de papier au format personnalisé dans le tiroir 2 (bac d'alimentation en option)

Le chargement du papier dans le tiroir 2 s'effectue de la même manière que pour le tiroir 1.

Étape 1 : Chargement de papier au format personnalisé dans le tiroir à papier

1. Sortez le tiroir à papier.

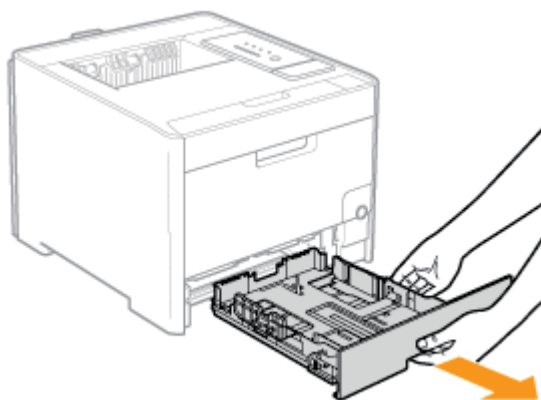

ATTENTION

Le tiroir à papier doit être complètement sorti de l'imprimante.

Si vous chargez le papier alors que le tiroir est encore partiellement engagé dans l'imprimante, celui-ci risque de tomber ou vous risquez d'endommager l'imprimante et de provoquer des blessures corporelles.

2. Chargez le papier personnalisé de manière à ce que le bord de la pile de feuilles soit aligné sur l'arrière du tiroir à papier.

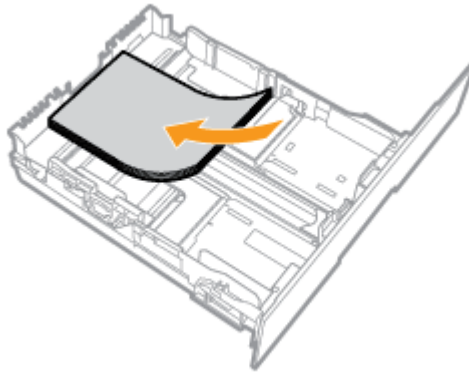

ATTENTION

Soyez prudent lorsque vous manipulez le papier.

Faites attention de ne pas vous couper les mains avec les bords des feuilles.

IMPORTANT

Veillez à charger le papier en orientation Portrait.

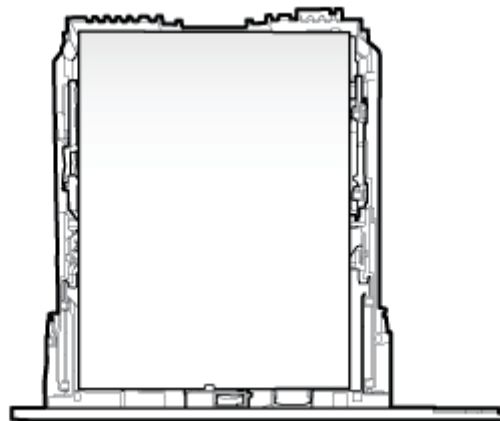

Capacité du tiroir à papier

Type de papier	Capacité papier
Papier ordinaire (ex. : 80 g/m ²)	Environ 250 feuilles
Papier épais (ex. : 91 g/m ²)	Environ 200 feuilles

Utilisation de papier mal coupé

Si vous utilisez du papier mal coupé, plusieurs feuilles peuvent être entraînées simultanément dans l'imprimante. Dans ce cas, déramez soigneusement le papier, puis alignez correctement les bords de la pile de papier sur une surface dure et plane.

REMARQUE

Utilisation de papier à en-tête ou logo

Reportez-vous à "[Orientation pour le chargement du papier](#)" et chargez le papier en respectant l'orientation correcte.

3. Alignez les guides papier sur le papier chargé.

Faites glisser les guides papier.

- (1) Maintenez le levier de déverrouillage.
- (2) Faites coulisser les guides papier de manière à les aligner sur la largeur du papier chargé.
 - † Les guides papier latéraux se déplacent simultanément.

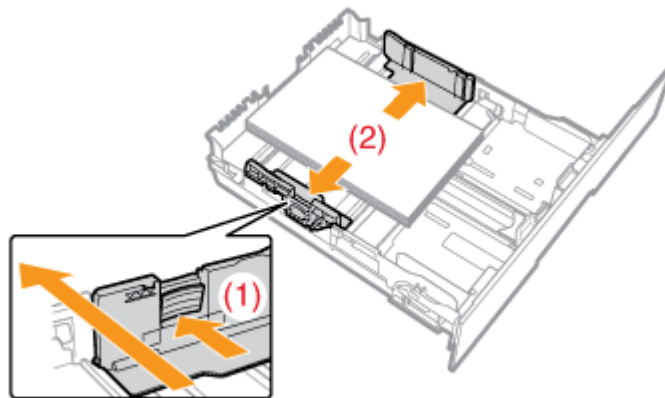

Faites glisser le guide papier situé dans la partie avant centrale.

- (1) Maintenez le levier de déverrouillage.
- (2) Faites coulisser les guides papier de manière à les aligner sur la longueur du papier chargé.

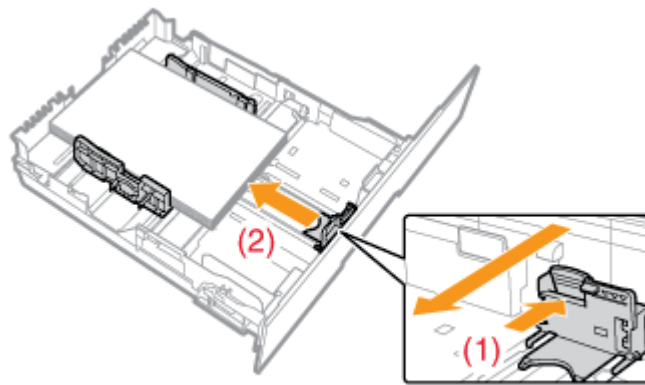

! IMPORTANT

Il est important que les guides papier soient alignés sur la largeur du papier.

Si les guides papier sont trop lâches ou trop serrés, cela peut provoquer une alimentation incorrecte ou des bourrages papier.

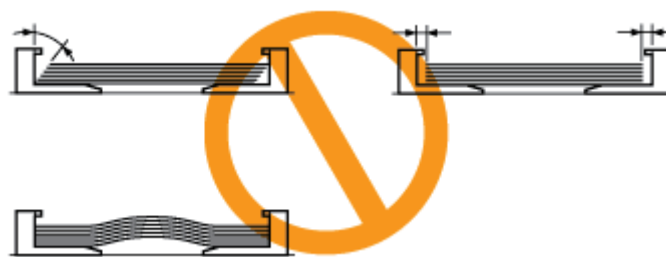

4. **Maintenez le papier, puis glissez-le sous les crochets (A) des guides papier.**
Assurez-vous que la pile de papier ne dépasse pas la limite de chargement (B).

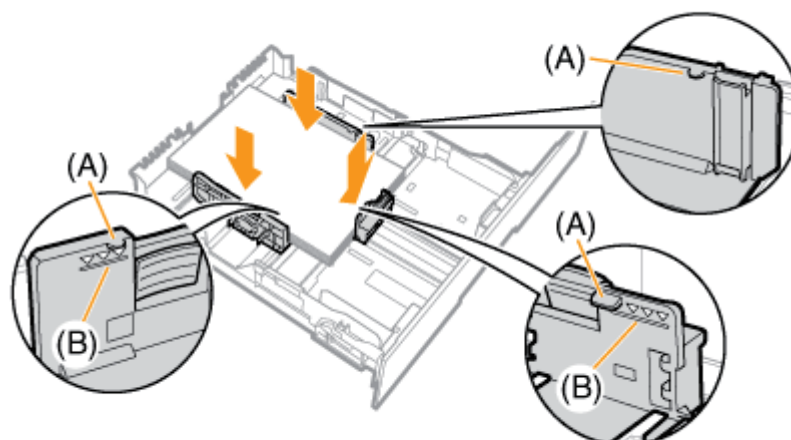

! IMPORTANT

Ne chargez pas de pile de papier dépassant les marques de limite de chargement.

Assurez-vous que la pile de papier ne dépasse pas la limite de chargement. Si le papier chargé dépasse la limite de chargement, l'alimentation sera incorrecte.

5. Insérez le tiroir à papier dans l'imprimante.

Poussez-la fermement dans l'imprimante.

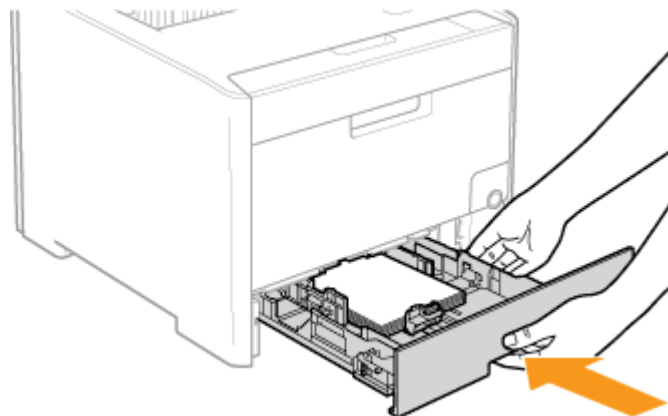

ATTENTION

Précautions à prendre pour insérer le tiroir à papier

Prenez garde à ne pas vous coincer les doigts.

Etape 2 : Enregistrement du format papier

La détection automatique du format de papier n'est pas possible avec le tiroir à papier de cette imprimante. Par conséquent, vous devez enregistrer le format du papier chargé.

Procédez comme suit pour enregistrer le format papier.

1. Affichez la fenêtre d'état de l'imprimante.

Cliquez sur [] dans la barre d'état système de Windows, puis sélectionnez le nom de l'imprimante.



REMARQUE

Affichage de la fenêtre d'état de l'imprimante à partir du pilote d'imprimante

Cliquez sur [] (Afficher la fenêtre d'état de l'imprimante) dans l'onglet [Configuration page] ou dans d'autres écrans du pilote.

2. Dans le menu [Options], sélectionnez [Paramètres du périphérique] → [Paramètres du tiroir].

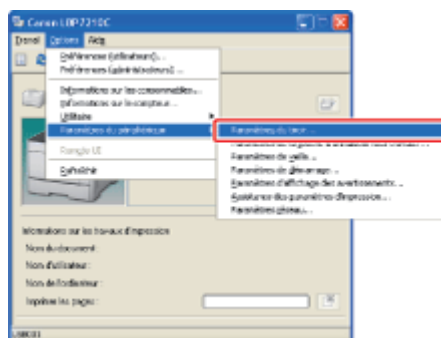

REMARQUE

Lors de l'enregistrement d'un format papier

Comme il n'est pas possible d'enregistrer le format du papier au cours de l'impression, vérifiez que l'imprimante est inoccupée avant d'effectuer cette opération.

Cependant, vous pouvez enregistrer un format de papier lorsqu'un des messages suivants s'affiche.

- <Le papier sélectionné est différent du papier défini>
- <Plus de papier>

3. Enregistrez le format papier.

(1) Cliquez sur [Personnalisation].

- **Tiroir 1** : Tiroir à papier fourni avec l'imprimante
- **Tiroir 2** : Tiroir à papier du bac d'alimentation en option

(2) Cliquez sur [OK].



Etape 3 : Enregistrement d'un format papier personnalisé

Pour l'impression sur un papier au format personnalisé, vous devez au préalable enregistrer ce format personnalisé dans le pilote d'imprimante.

Procédez comme suit pour enregistrer le format papier personnalisé.

1. Ouvrez le dossier [Imprimantes et télécopieurs] ou [Imprimantes].

- **Windows XP et Server 2003**
Dans le menu [Démarrer], sélectionnez [Imprimantes et télécopieurs].

- **Windows XP Edition familiale**
Dans le menu [Démarrer], sélectionnez [Panneau de configuration], puis cliquez sur [Imprimantes et autres périphériques] → [Imprimantes et

télécopieurs].

- **Windows Vista**

Dans le menu [Démarrer], sélectionnez [Panneau de configuration], puis cliquez sur [Imprimante].

- **Windows Server 2008**

Dans le menu [Démarrer], sélectionnez [Panneau de configuration], puis double-cliquez sur [Imprimantes].

2. Faites un clic droit sur l'icône de votre imprimante, puis sélectionnez [Options d'impression] dans le menu contextuel.

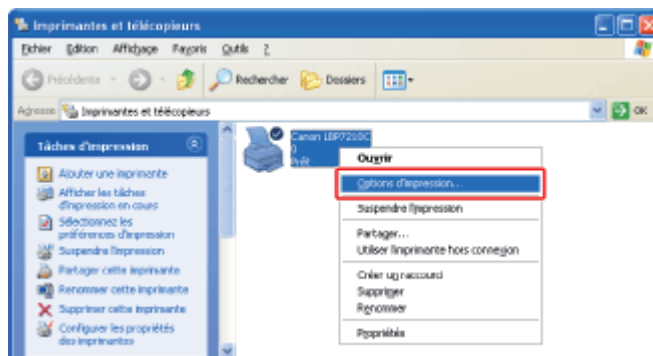

3. Ouvrez la boîte de dialogue [Paramètres de format papier personnalisé].

(1) Affichez l'onglet [Configuration page].

(2) Cliquez sur [Format papier personnalisé].

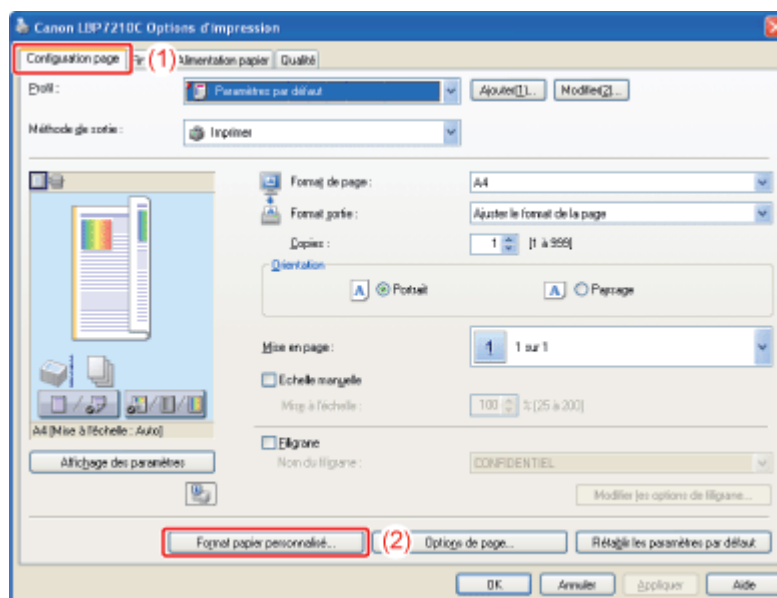

4. Spécifiez le format papier personnalisé.

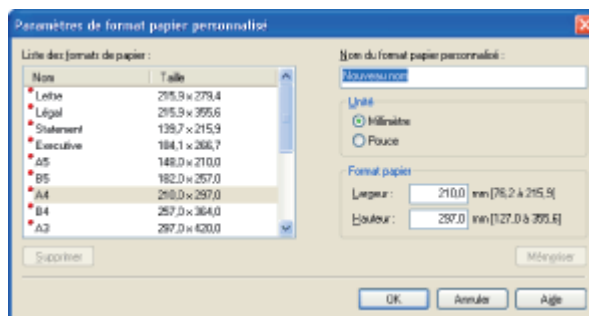

[Nom du format papier personnalisé] : Saisissez le nom du format papier personnalisé à ajouter. Vous pouvez saisir jusqu'à 31 caractères.

[Unité] : Sélectionnez l'unité à utiliser pour configurer le format papier personnalisé.

[Format papier] : Spécifiez la hauteur et la largeur du format papier personnalisé ([Hauteur] \geq [Largeur]).

Définissez votre format personnalisé en orientation Portrait ([Hauteur] \geq [Largeur]) parmi les formats définissables par l'utilisateur.

5. Enregistrez le format papier personnalisé.

- (1) Cliquez sur [Mémoriser].
- (2) Vérifiez que le format papier personnalisé est ajouté à la [Liste des formats de papier].
- (3) Cliquez sur [OK].

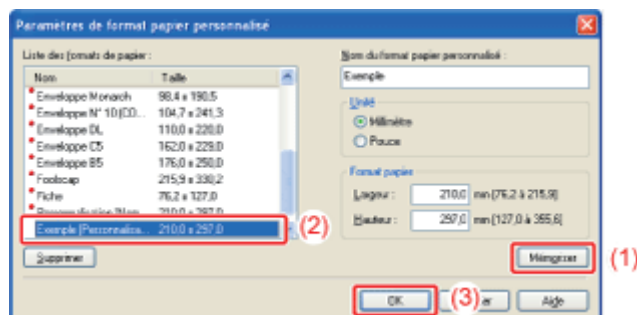

REMARQUE

Nombre de formats papier personnalisés qu'il est possible d'enregistrer
Ce nombre dépend de l'environnement système.

Chargement de papier au format personnalisé dans le bac multifonctions

Vous pouvez charger les formats papier personnalisés suivants dans le bac multifonctions.

- Largeur 76,2 à 215,9 mm, longueur 127 à 355,6 mm

Etape 1 : Chargement de papier au format personnalisé dans le bac multifonctions

Etape 2 : Enregistrement d'un format papier personnalisé

IMPORTANT

Informations détaillées sur le papier utilisable

❑ "[Papier accepté et non accepté](#)"

Manipulation du bac multifonctions

❑ "[Alimentation papier](#)"

Etape 1 : Chargement de papier au format personnalisé dans le bac multifonctions

1. Ouvrez le bac multifonctions.

Glissez les doigts dans l'ouverture au centre de l'imprimante pour ouvrir le bac multifonctions.

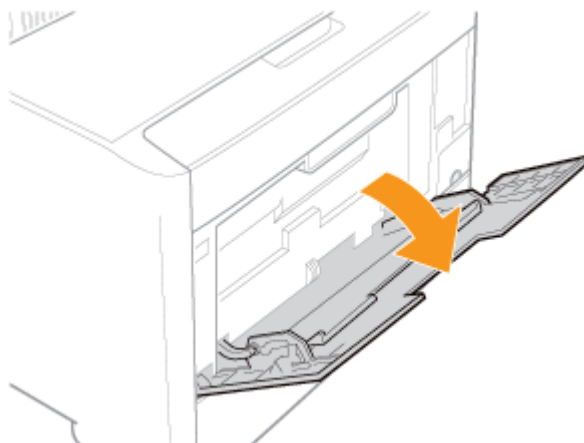

IMPORTANT

Veillez à ce que le tiroir à papier soit inséré dans l'imprimante.

Si le tiroir à papier n'est pas installé, vous ne pouvez pas imprimer à partir du bac multifonctions.

2. Sortez le bac secondaire.

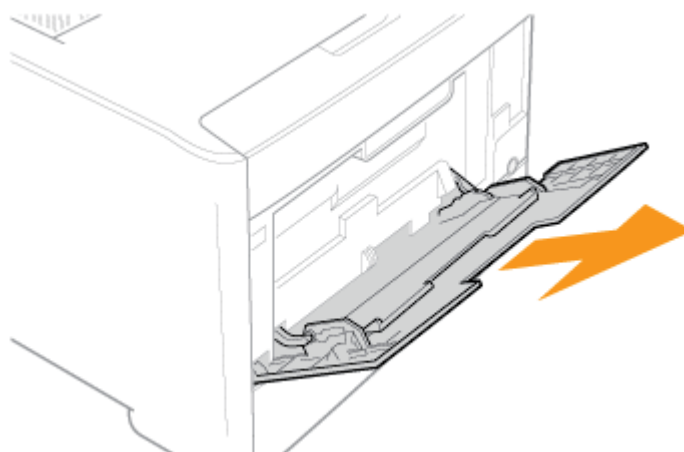

IMPORTANT

N'oubliez pas de sortir le bac secondaire.

Pensez à tirer ce bac lorsque vous chargez du papier dans le bac multifonctions.

3. Si vous chargez du papier long, ouvrez l'extension du bac secondaire.

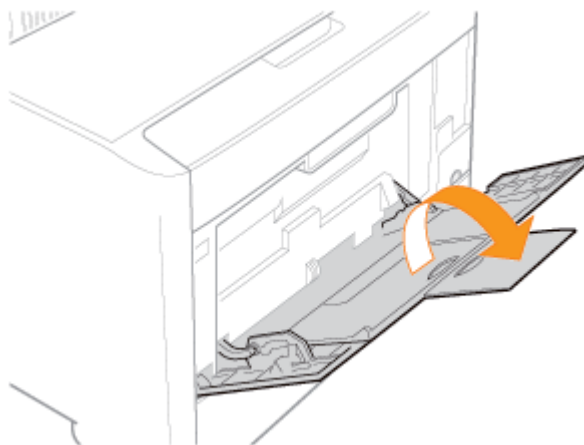

4. Placez les guides papier avec un écartement légèrement plus large que le format réel du papier.

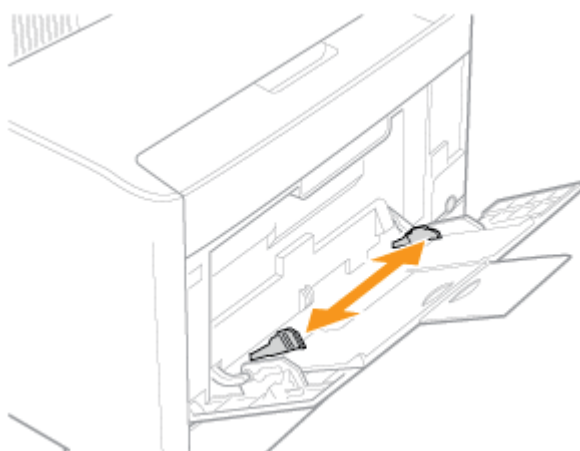

5. Chargez doucement la pile de feuilles sous les guides de limite de chargement (A) jusqu'à ce qu'elle touche l'arrière du bac.

Assurez-vous que la pile de papier ne dépasse pas la limite de chargement (B).

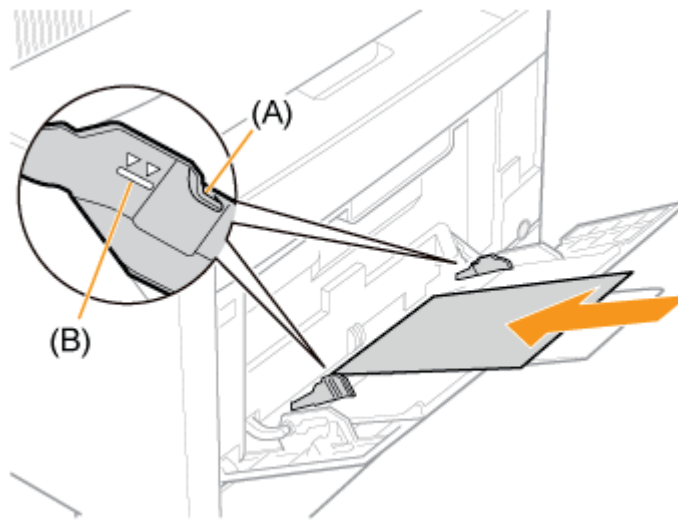

⚠ ATTENTION

Soyez prudent lorsque vous manipulez le papier.

Faites attention de ne pas vous couper les mains avec les bords des feuilles.

ⓘ IMPORTANT

Veillez à charger le papier en orientation Portrait.

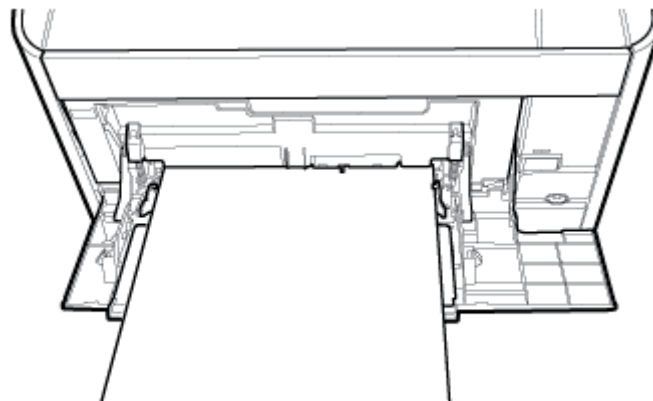

Capacité du bac multifonctions

Type de papier	Capacité papier
Papier ordinaire (ex. : 80 g/m ²)	Environ 50 feuilles
Papier épais (ex. : 91 g/m ²)	Environ 30 feuilles
Papier épais (ex. : 128 g/m ²)	Environ 20 feuilles

Assurez-vous que la pile de papier ne dépasse pas la limite de chargement. Si le papier chargé dépasse la limite de chargement, l'alimentation sera incorrecte.

Précautions à prendre pour charger du papier dans le bac multifonctions

- Chargez le papier bien droit.

- Si le bord arrière de la pile de papier n'est pas correctement aligné, cela peut provoquer une alimentation incorrecte ou des bouchages papier.
- Si le papier s'enroule ou est corné dans les coins, mettez-le à plat avant de le charger dans l'imprimante.
- Si vous utilisez du papier mal coupé, plusieurs feuilles peuvent être entraînées simultanément dans l'imprimante. Dans ce cas, déramez soigneusement le papier, puis alignez correctement les bords de la pile de papier sur une surface dure et plane.

REMARQUE

Utilisation de papier à en-tête ou logo

Reportez-vous à "[Orientation pour le chargement du papier](#)" et chargez le papier en respectant l'orientation correcte.

6. Réglez les guides papier en fonction de la largeur du papier.

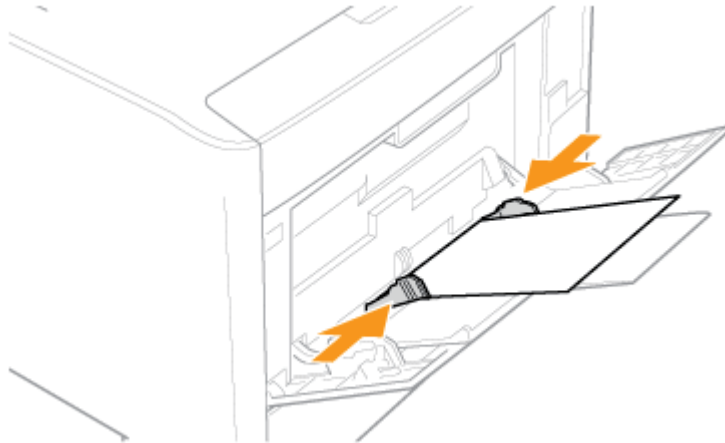

IMPORTANT

Il est important que les guides papier soient alignés sur la largeur du papier.

Si les guides papier sont trop lâches ou trop serrés, cela peut provoquer une alimentation incorrecte ou des bouchages papier.

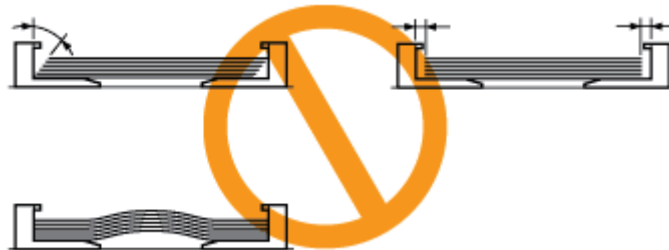

Etape 2 : Enregistrement d'un format papier personnalisé

Pour l'impression sur un papier au format personnalisé, vous devez au préalable enregistrer ce format personnalisé dans le pilote d'imprimante.

Procédez comme suit pour enregistrer le format papier personnalisé.

1. Ouvrez le dossier [Imprimantes et télécopieurs] ou [Imprimantes].

- **Windows XP et Server 2003**
Dans le menu [Démarrer], sélectionnez [Imprimantes et télécopieurs].
- **Windows XP Edition familiale**
Dans le menu [Démarrer], sélectionnez [Panneau de configuration], puis cliquez sur [Imprimantes et autres périphériques] → [Imprimantes et télécopieurs].
- **Windows Vista**
Dans le menu [Démarrer], sélectionnez [Panneau de configuration], puis cliquez sur [Imprimante].
- **Windows Server 2008**
Dans le menu [Démarrer], sélectionnez [Panneau de configuration], puis double-cliquez sur [Imprimantes].

2. Faites un clic droit sur l'icône de votre imprimante, puis sélectionnez [Options d'impression] dans le menu contextuel.

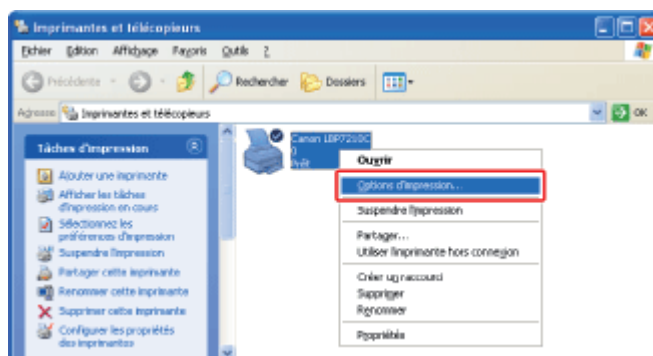

3. Ouvrez la boîte de dialogue [Paramètres de format papier personnalisé].

- (1) Affichez l'onglet [Configuration page].
- (2) Cliquez sur [Format papier personnalisé].

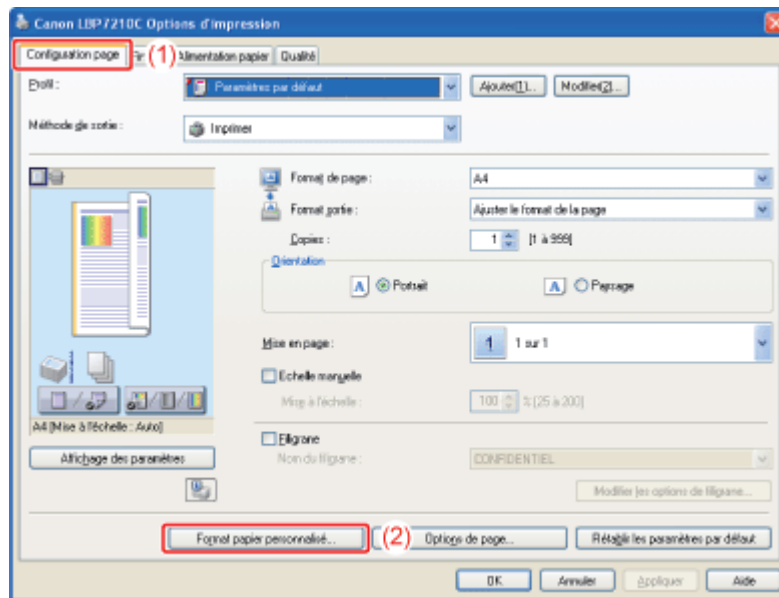

4. Spécifiez le format papier personnalisé.

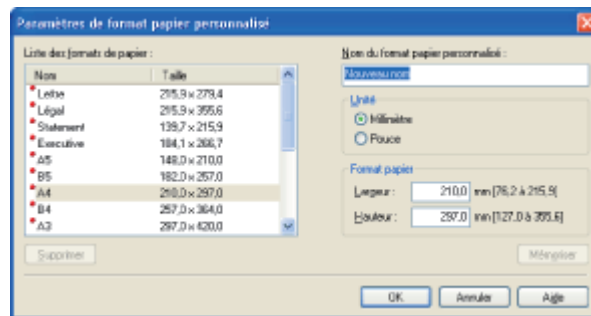

[Nom du format papier personnalisé] : Saisissez le nom du format papier personnalisé à ajouter. Vous pouvez saisir jusqu'à 31 caractères.

[Unité] : Sélectionnez l'unité à utiliser pour configurer le format papier personnalisé.

[Format papier] : Spécifiez la hauteur et la largeur du format papier personnalisé ([Hauteur] \geq [Largeur]). Définissez votre format personnalisé en orientation Portrait ([Hauteur] \geq [Largeur]) parmi les formats définissables par l'utilisateur.

5. Enregistrez le format papier personnalisé.

- (1) Cliquez sur [Mémoriser].
- (2) Vérifiez que le format papier personnalisé est ajouté à la [Liste des formats de papier].
- (3) Cliquez sur [OK].

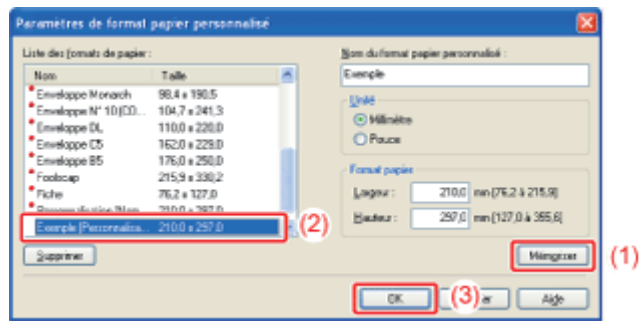

REMARQUE

Nombre de formats papier personnalisés qu'il est possible d'enregistrer
Ce nombre dépend de l'environnement système.

[F-21] Impression recto et impression recto-verso

Vous pouvez choisir d'imprimer sur une seule face de chaque feuille de papier ou sur les deux. Le réglage par défaut est l'impression recto-verso.



Vous pouvez utiliser le papier suivant pour l'impression recto-verso automatique.

Type de papier	Format papier
Papier ordinaire (60 à 90 g/m ²) Papier épais (86 à 163 g/m ²)	A4 (210 x 297 mm) B5 (182 x 257 mm) Légal (8,5 x 14 pouces) Lettre (8,5 x 11 pouces) Executive (7,25 x 10,5 pouces) Foolscap (8,5 x 13 pouces)
Papier couché (100 à 110 g/m ² , 120 à 130 g/m ² , 155 à 165 g/m ²)	A4 (210 x 297 mm) Lettre (8,5 x 11 pouces)

IMPORTANT

Précautions à prendre pour l'impression recto-verso automatique

- Il est impossible d'imprimer automatiquement en recto-verso sur les papiers autres que ceux mentionnés ci-dessus.
- Lors de l'impression recto-verso automatique, ne touchez pas au papier avant qu'il soit entièrement sorti de l'imprimante. Le papier est d'abord éjecté partiellement après l'impression de sa face recto, puis il est réalimenté pour l'impression du verso.

REMARQUE

Lorsque la dernière page comprend uniquement un recto

Lorsque la dernière page d'un travail en recto-verso comporte uniquement un recto, vous pouvez spécifier le paramètre suivant pour accélérer l'impression par rapport au recto-verso normal.

1. Cliquez sur [Paramètres avancés] dans l'onglet [Finition].
2. Configurez [Imprimer la dernière page en mode Recto si l'impression recto-verso est activée] sur [Activé].

Attention cependant, si vous effectuez une impression recto-verso sur du papier perforé ou

préimprimé, l'orientation ou la surface d'impression de la dernière page peut être différente de celle des autres pages. Dans ce cas, choisissez [Désactivé].

1. Chargez du papier dans le tiroir à papier ou le bac multifonctions.

REMARQUE

Orientation pour le chargement du papier

Pour l'impression recto-verso automatique, l'envers du papier est imprimé en premier ; vous devez donc charger le papier dans l'orientation inverse de celle utilisée pour l'impression recto.

Si vous utilisez du papier à en-tête, par exemple, où l'orientation et la face d'impression sont importantes, reportez-vous à "[Orientation pour le chargement du papier](#)" et chargez le papier en respectant l'orientation correcte.

Chargement du papier

❑ "[Chargement d'un papier au format standard \(autre que fiches et enveloppes\)](#)"

2. Sélectionnez [Imprimer] dans le menu [Fichier] de l'application.

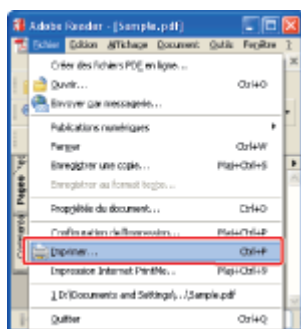

REMARQUE

A propos de la procédure d'impression

La procédure d'impression peut varier en fonction de l'application que vous utilisez.

Pour des détails sur les procédures d'impression, voir le manuel d'instructions fourni avec l'application.

3. Ouvrez la boîte de dialogue des options d'impression.

- (1) Sélectionnez-la.
- (2) Cliquez sur [Propriétés] ou [Préférences].

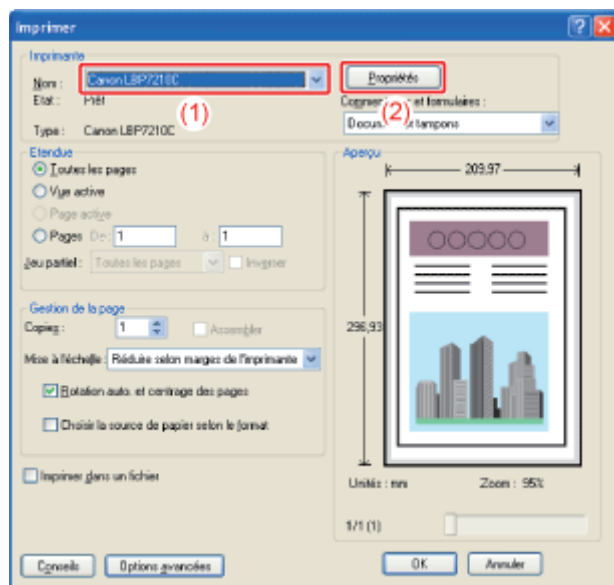

4. Définissez les options [Format de page] et [Format sortie].

- (1) Affichez l'onglet [Configuration page].
- (2) Sélectionnez le format de papier du document créé par une application.
- (3) Sélectionnez le format du papier chargé dans l'alimentation papier, selon vos besoins.

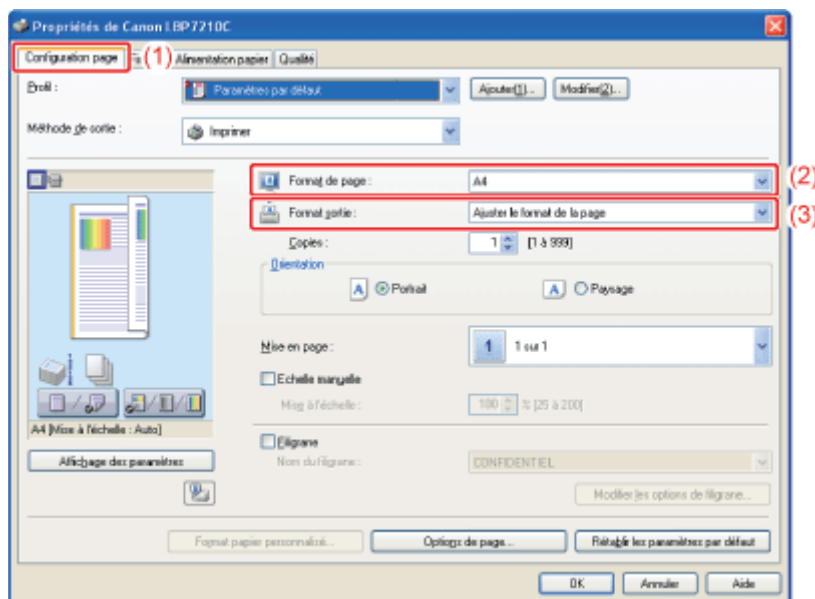

IMPORTANT

Si le paramètre [Format de page] et le paramètre [Format sortie] sont différents
L'impression est automatiquement agrandie ou réduite pour s'adapter à la page.

Impression à partir du tiroir à papier

Procédez comme suit pour vérifier que le paramètre [Format sortie] est identique à la valeur [Enregistrement des formats papier].

1. Cliquez sur [] (Afficher la fenêtre d'état de l'imprimante).
2. Dans le menu [Options], sélectionnez [Paramètres du périphérique] → [Paramètres du tiroir].

3. Vérifiez que les paramètres [Enregistrement des formats papier] et [Format sortie] sont identiques.

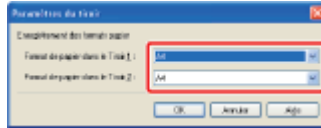

5. Spécifiez le paramètre [Style d'impression].

- (1) Affichez l'onglet [Finition].
- (2) Sélectionnez [Impression recto-verso].

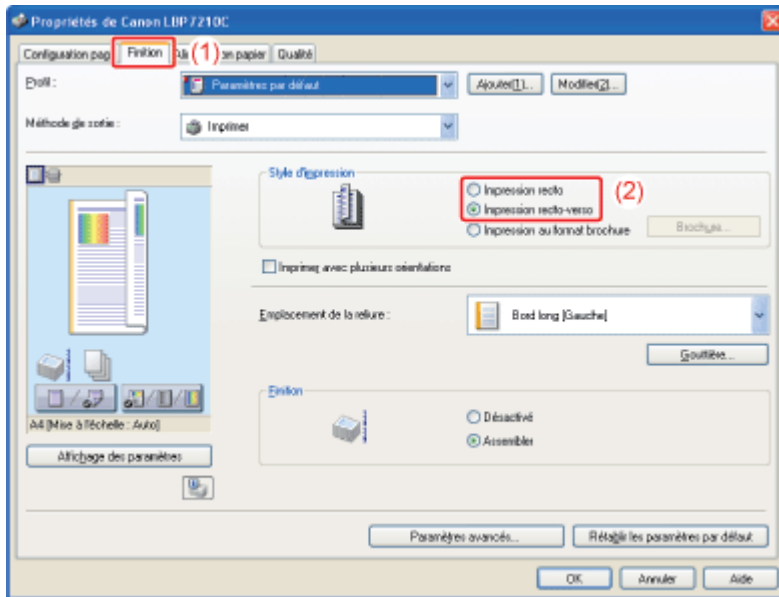

REMARQUE

Utilisation de l'aperçu pour spécifier le paramètre [Impression recto-verso]

Vous pouvez également définir le paramètre [Impression recto-verso] depuis l'aperçu.

 ["Utilisation de l'aperçu pour configurer les options d'impression"](#)

6. Définissez les valeurs [Alimentation papier] et [Type de papier].

- (1) Affichez l'onglet [Alimentation papier].
- (2) Sélectionnez l'alimentation papier que vous souhaitez utiliser.
- (3) Sélectionnez le type du papier chargé dans l'alimentation papier.

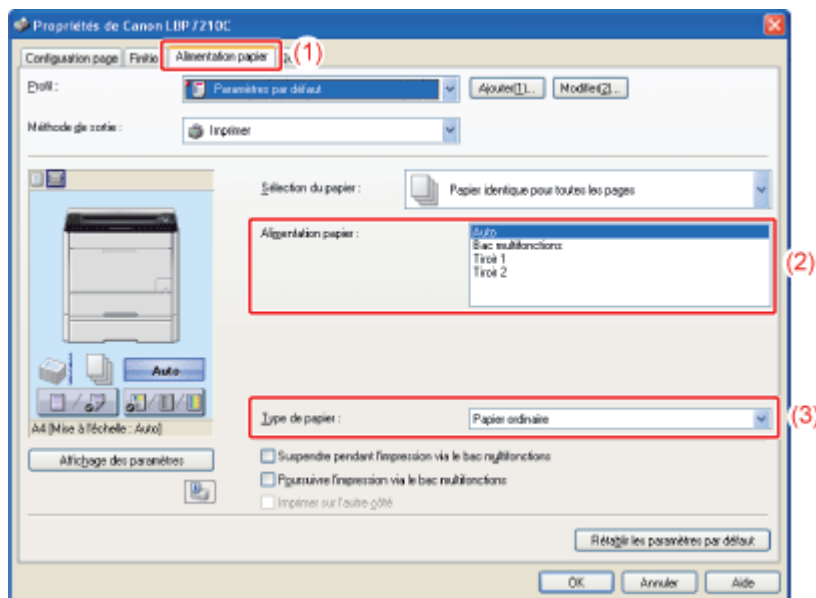

REMARQUE

Impression sur un papier autre que le papier ordinaire à partir du tiroir à papier

Sélectionnez [Tiroir 1] ou [Tiroir 2] (en option) sous [Alimentation papier].

† Si vous sélectionnez [Auto], vous ne pourrez pas imprimer à partir du tiroir à papier. (Le papier sera alimenté à partir du bac multifonctions.)

A propos de [Type de papier]

Spécifiez le paramètre de type de papier comme indiqué ci-dessous.

Type de papier		Paramètre [Type de papier] dans le pilote d'imprimante
Papier ordinaire	60 à 74 g/m ²	[Papier ordinaire] ^{*1*2}
	70 à 90 g/m ²	[Papier ordinaire L] ^{*1}
Papier épais	86 à 119 g/m ²	[Papier épais 1] ^{*2}
	120 à 128 g/m ²	[Papier épais 2]
	129 à 163 g/m ²	[Papier épais 3]
Papier couché	100 à 110 g/m ²	[Couché 1]
	120 à 130 g/m ²	[Couché 2]
	155 à 165 g/m ²	[Couché 3]

*1 Pour utiliser du papier de 70 à 74 g/m², vous pouvez spécifier [Papier ordinaire] ou [Papier ordinaire L].^{*3}

*2 Pour utiliser du papier de 86 à 90 g/m², vous pouvez spécifier [Papier ordinaire] ou [Papier épais 1].^{*3}

*3 Si l'une de ces options pose les problèmes suivants, choisissez un autre paramètre d'impression.

- Le papier s'enroule en sortant.
- Des images résiduelles apparaissent sur des zones non imprimées.
- L'encre ne se fixe pas bien sur le papier et les impressions sont pâles.

7. Confirmez vos choix, puis cliquez sur [OK].

→ La boîte de dialogue [Imprimer] s'affiche de nouveau.

8. Cliquez sur [OK] ou [Imprimer].

→ L'imprimante démarre l'impression.

[F-22] Impression de plusieurs pages sur une seule feuille

Vous pouvez imprimer plusieurs pages sur une seule feuille.

Cette méthode d'impression est appelée "impression intensive" ou "impression de N pages".



! IMPORTANT

A propos de la fonction permettant d'imprimer un jeu de copies assemblées

Certaines applications fournissent une fonction permettant d'imprimer un document sous forme d'un jeu de copies assemblées. N'utilisez pas cette fonction lorsque vous imprimez plusieurs pages sur la même feuille.

Le document ne serait pas imprimé correctement.

1. Sélectionnez [Imprimer] dans le menu [Fichier] de l'application.

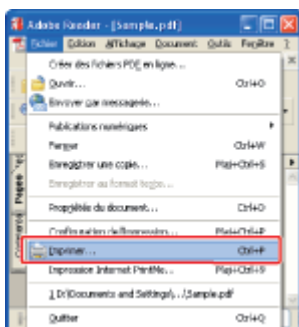

✓ REMARQUE

A propos de la procédure d'impression

La procédure d'impression peut varier en fonction de l'application que vous utilisez.

Pour des détails sur les procédures d'impression, voir le manuel d'instructions fourni avec l'application.

2. Ouvrez la boîte de dialogue des options d'impression.

- (1) Sélectionnez-la.
- (2) Cliquez sur [Propriétés] ou [Préférences].

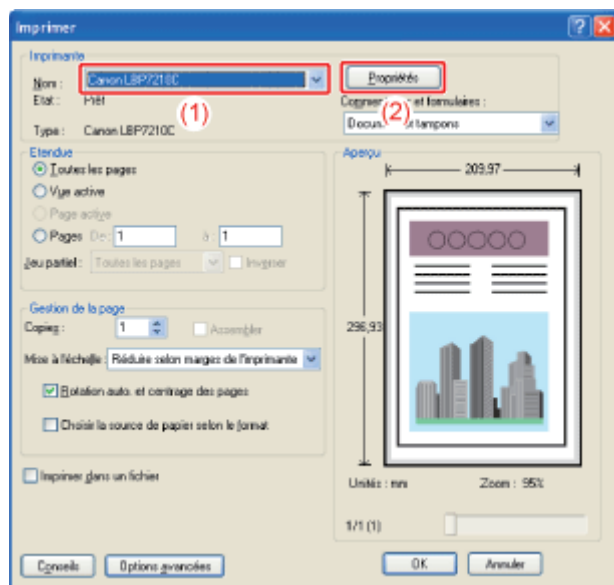

3. Spécifiez le paramètre [Mise en page].

- (1) Affichez l'onglet [Configuration page].
- (2) Sélectionnez le nombre de pages à imprimer sur une seule feuille.

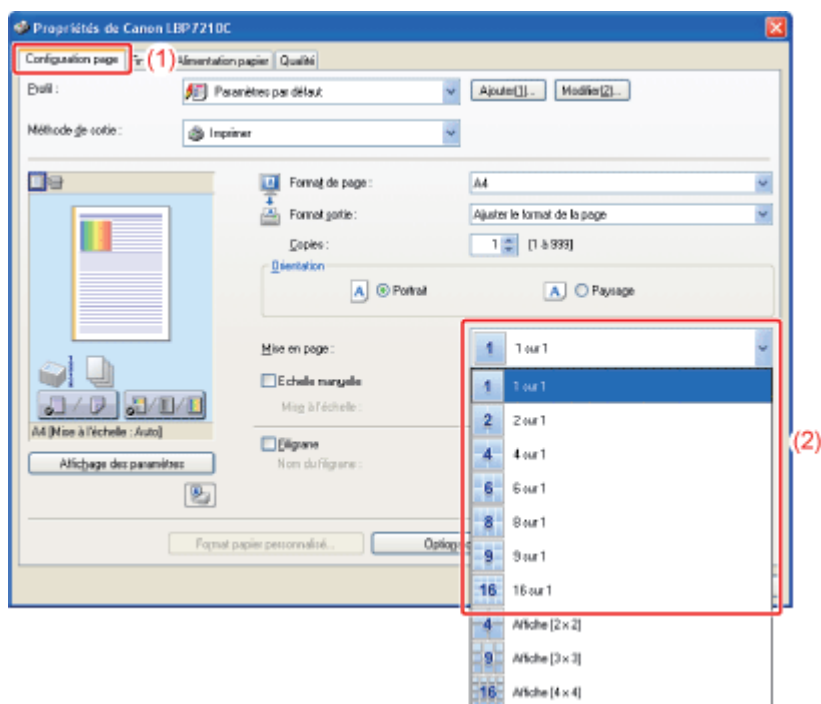

REMARQUE

Si vous ne parvenez pas à définir le paramètre

Si le paramètre [Mise en attente au niveau de l'hôte] de l'onglet [Paramètres du périphérique] est défini sur [Désactivé], l'option [Mise en page] est grisée et vous ne pouvez pas la sélectionner. Reportez-vous à "[Modification du paramètre de mise en attente au niveau de l'hôte](#)" et basculez le paramètre [Mise en attente au niveau de l'hôte] sur [Auto].

Utilisation de l'aperçu pour spécifier le paramètre [Mise en page]

Vous pouvez également définir le paramètre [Mise en page] depuis l'aperçu.

4. Spécifiez l'ordre des pages sur le papier.

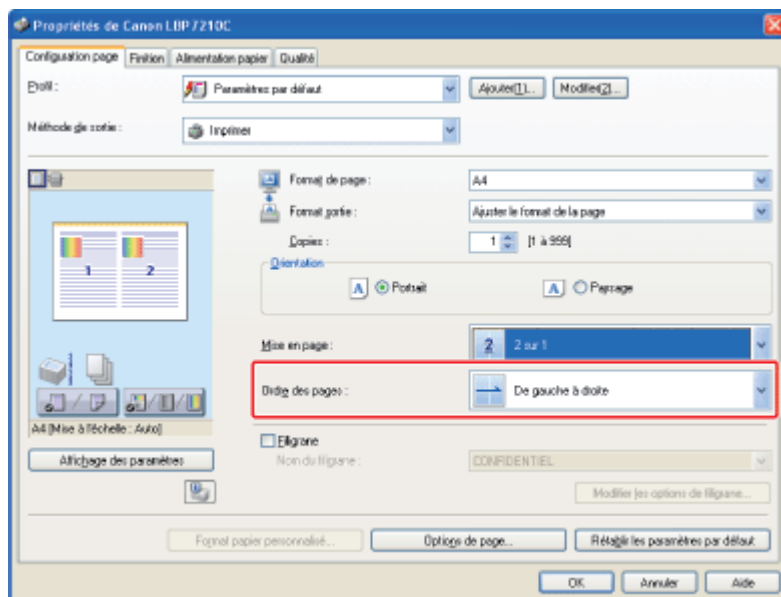

✓ REMARQUE

A propos des options [Ordre des pages]

Les options disponibles pour [Ordre des pages] varient suivant l'orientation du papier sélectionnée et le nombre de pages à imprimer sur une même feuille.

5. Confirmez vos choix, puis cliquez sur [OK].

→ La boîte de dialogue [Imprimer] s'affiche de nouveau.

6. Cliquez sur [OK] ou [Imprimer].

→ L'imprimante démarre l'impression.

✓ REMARQUE

Utilisation de l'aperçu pour spécifier la mise en page

❑ "Utilisation de l'aperçu pour configurer les options d'impression"

[F-23] Impression d'un document couleur en noir et blanc

Les documents couleur peuvent être imprimés en noir et blanc en utilisant uniquement de l'encre noire. Il est recommandé d'utiliser cette option lorsque vous testez l'impression d'un document couleur.



1. Sélectionnez [Imprimer] dans le menu [Fichier] de l'application.

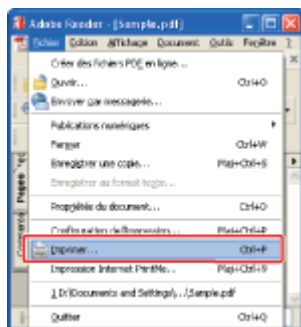

REMARQUE

A propos de la procédure d'impression

La procédure d'impression peut varier en fonction de l'application que vous utilisez.

Pour des détails sur les procédures d'impression, voir le manuel d'instructions fourni avec l'application.

2. Ouvrez la boîte de dialogue des options d'impression.

- (1) Sélectionnez-la.
- (2) Cliquez sur [Propriétés] ou [Préférences].

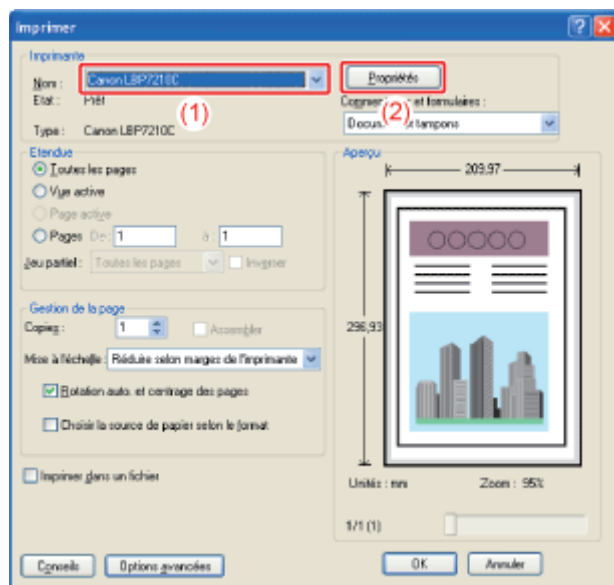

3. Spécifiez le paramètre [Mode couleur].

(1) Affichez l'onglet [Qualité].

(2) Sélectionnez [Noir et blanc].

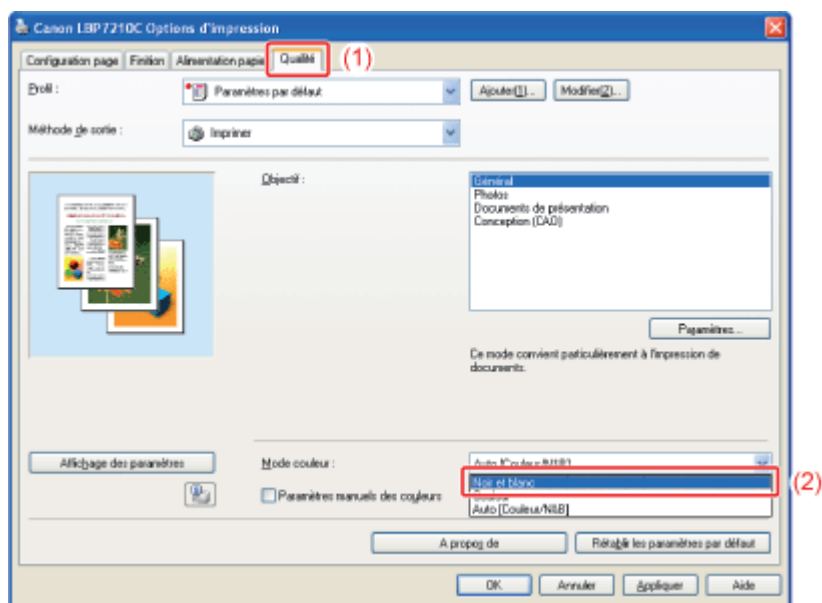

REMARQUE

Utilisation de l'aperçu pour spécifier le paramètre [Mode couleur]

Vous pouvez également définir le paramètre [Mode couleur] depuis l'aperçu.

❑ "Utilisation de l'aperçu pour configurer les options d'impression"

4. Confirmez vos choix, puis cliquez sur [OK].

→ La boîte de dialogue [Imprimer] s'affiche de nouveau.

5. Cliquez sur [OK] ou [Imprimer].



→ L'imprimante démarre l'impression.

[F-24] Impression de données avec plusieurs orientations dans le même travail

Pour imprimer un document avec plusieurs orientations dans un même travail, vous pouvez spécifier les paramètres d'alignement papier et de largeur de gouttière pour la sortie.



1. Sélectionnez [Imprimer] dans le menu [Fichier] de l'application.

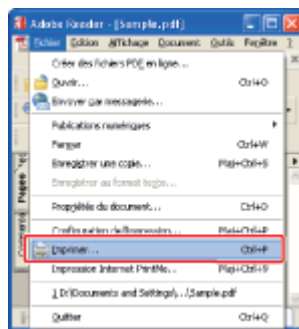

REMARQUE

A propos de la procédure d'impression

La procédure d'impression peut varier en fonction de l'application que vous utilisez.

Pour des détails sur les procédures d'impression, voir le manuel d'instructions fourni avec l'application.

2. Ouvrez la boîte de dialogue des options d'impression.

- (1) Sélectionnez-la.
- (2) Cliquez sur [Propriétés] ou [Préférences].

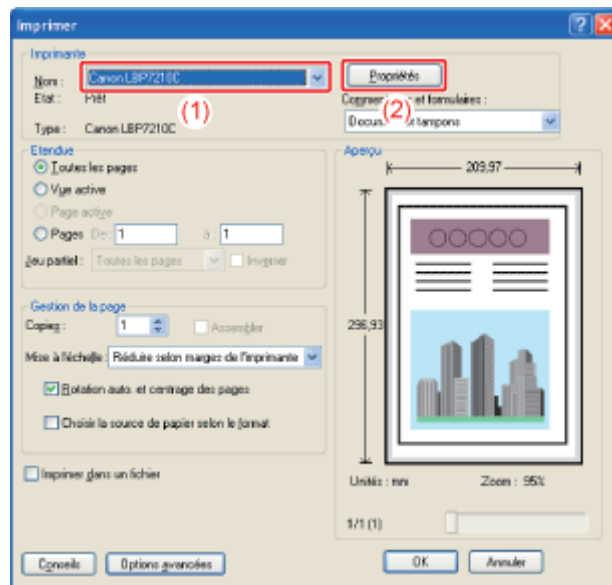

3. Procédez comme indiqué ci-après.

- (1) Affichez l'onglet [Finition].
- (2) Cochez la case [Imprimer avec plusieurs orientations].

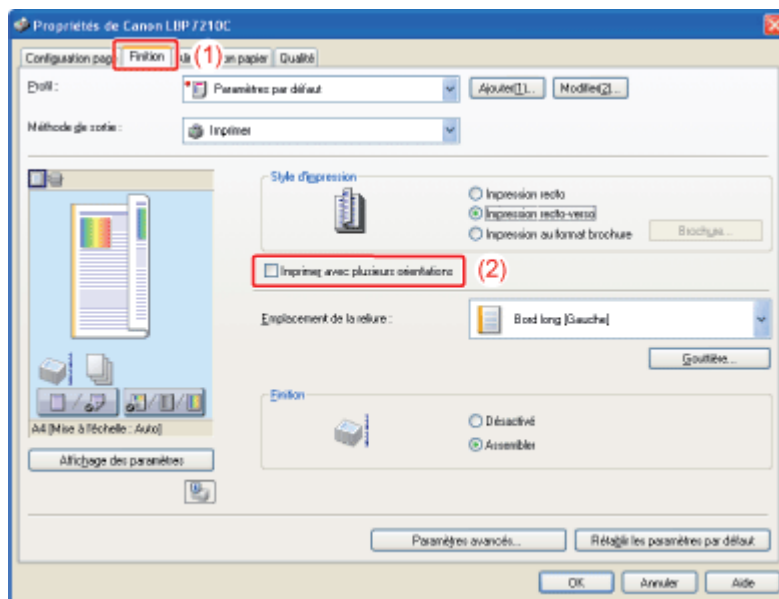

4. Spécifiez l'alimentation du papier et la gouttière pour la sortie.

- (1) Cliquez sur [Détails].
- (2) Spécifiez les valeurs de chaque option selon vos besoins.
- (3) Confirmez vos choix, puis cliquez sur [OK].

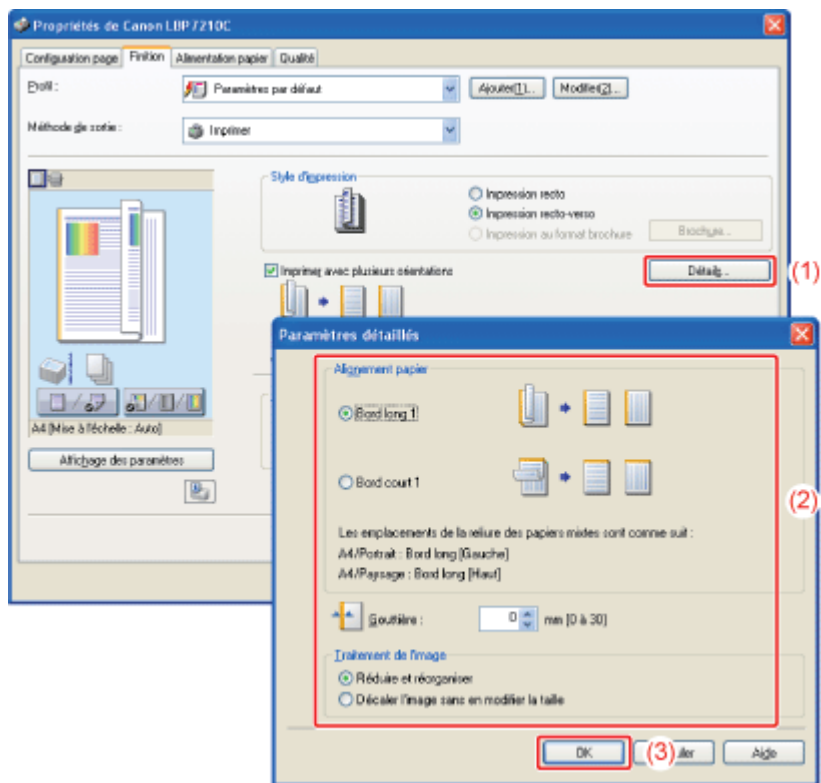

→ L'onglet [Finition] réapparaît.

REMARQUE

Pour plus de détails sur ces paramètres

Reportez-vous à l'aide.

 ["Utilisation de l'aide"](#)

5. Cliquez sur [OK].

→ La boîte de dialogue [Imprimer] s'affiche de nouveau.

6. Cliquez sur [OK] ou [Imprimer].

→ L'imprimante démarre l'impression.

[F-25] Impression avec une gouttière

Vous pouvez définir une gouttière de 0 à 30 mm pour le papier que vous utilisez.

Lorsque vous avez défini une gouttière, la position de la page est ajustée afin de tenir compte de la gouttière. A ce stade, vous pouvez choisir de réduire la taille de l'image selon l'espace qui reste disponible.



1. Sélectionnez [Imprimer] dans le menu [Fichier] de l'application.

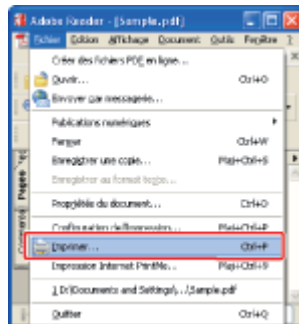

REMARQUE

A propos de la procédure d'impression

La procédure d'impression peut varier en fonction de l'application que vous utilisez.

Pour des détails sur les procédures d'impression, voir le manuel d'instructions fourni avec l'application.

2. Ouvrez la boîte de dialogue des options d'impression.

- (1) Sélectionnez-la.
- (2) Cliquez sur [Propriétés] ou [Préférences].

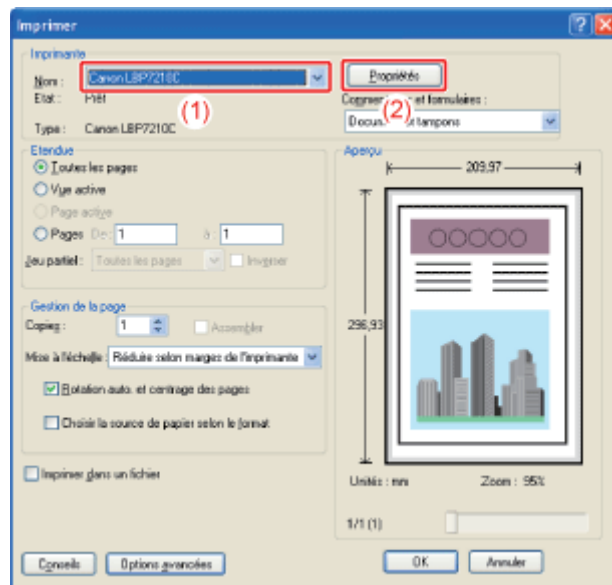

3. Spécifiez le paramètre [Emplacement de la reliure].

- (1) Affichez l'onglet [Finition].
- (2) Sélectionnez le bord le long duquel la gouttière doit être placée.

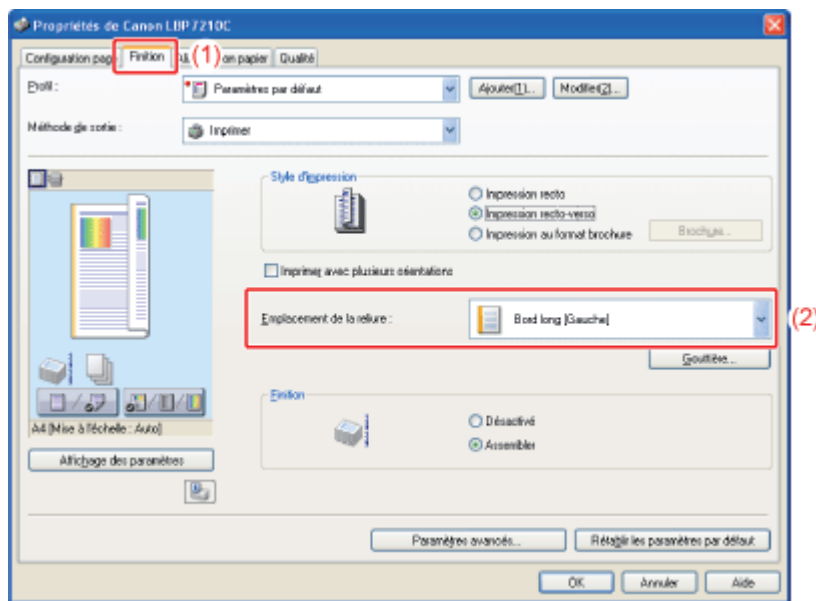

REMARQUE

Utilisation de l'aperçu pour spécifier le paramètre [Emplacement de la reliure]

Vous pouvez également définir le paramètre [Emplacement de la reliure] depuis l'aperçu.

 "Utilisation de l'aperçu pour configurer les options d'impression"

4. Définissez la gouttière.

- (1) Cliquez sur [Gouttière].
- (2) Spécifiez les valeurs de chaque option selon vos besoins.
- (3) Confirmez vos choix, puis cliquez sur [OK].

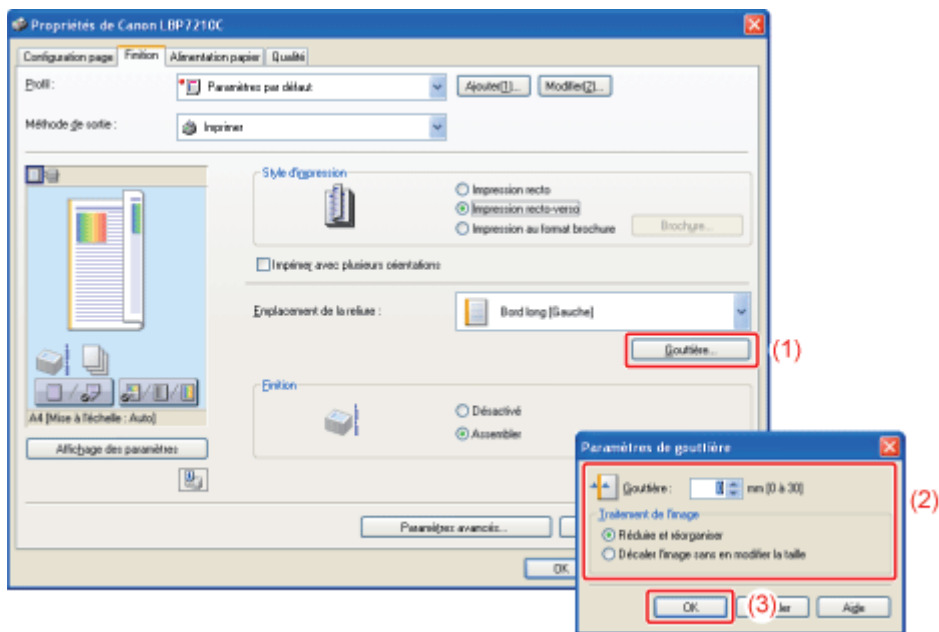

→ L'onglet [Finition] réapparaît.

REMARQUE

Pour plus de détails sur ces paramètres

Reportez-vous à l'aide.

■ ["Utilisation de l'aide"](#)

5. Cliquez sur [OK].

→ La boîte de dialogue [Imprimer] s'affiche de nouveau.

6. Cliquez sur [OK] ou [Imprimer].

→ L'imprimante démarre l'impression.

[F-26] Sélection de la méthode de sortie du papier

Vous pouvez choisir la méthode de sortie du papier avant l'impression.

- Si vous ne choisissez pas de mode de sortie du papier

Les copies imprimées du travail d'impression sont regroupées.

Si vous imprimez par exemple trois copies d'un document de 3 pages, les pages une fois l'impression terminée seront regroupées et classées dans l'ordre de pages suivant : "1, 1, 1", "2, 2, 2", "3, 3, 3".



- Si vous assemblez les sorties imprimées

Les copies du travail d'impression sont assemblées par paquets.

Si vous imprimez par exemple trois copies d'un document de 3 pages, les pages une fois l'impression terminée seront regroupées et classées dans l'ordre de pages suivant : "1, 2, 3", "1, 2, 3", "1, 2, 3".



1. Sélectionnez [Imprimer] dans le menu [Fichier] de l'application.

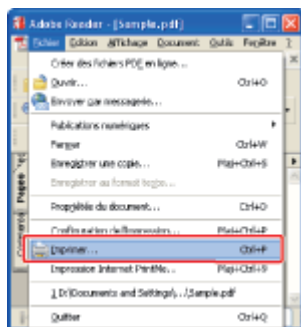

REMARQUE

A propos de la procédure d'impression

La procédure d'impression peut varier en fonction de l'application que vous utilisez.

Pour des détails sur les procédures d'impression, voir le manuel d'instructions fourni avec l'application.

2. Ouvrez la boîte de dialogue des options d'impression.

- (1) Sélectionnez-la.
- (2) Cliquez sur [Propriétés] ou [Préférences].

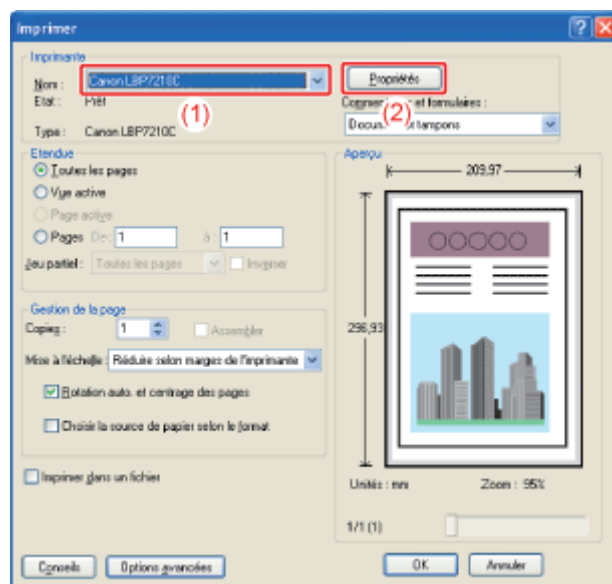

3. Spécifiez le paramètre [Finition].

- (1) Affichez l'onglet [Finition].
- (2) Sélectionnez une méthode de sortie du papier.

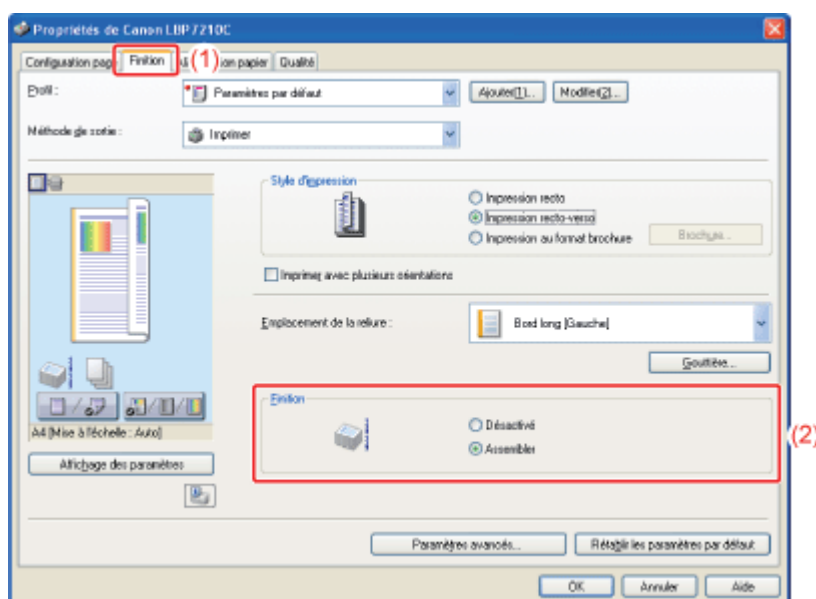

REMARQUE

Utilisation de l'aperçu pour spécifier le paramètre [Finition]

Vous pouvez également définir le paramètre [Finition] depuis l'aperçu.

4. Confirmez vos choix, puis cliquez sur [OK].

→ La boîte de dialogue [Imprimer] s'affiche de nouveau.

5. Cliquez sur [OK] ou [Imprimer].

→ L'imprimante démarre l'impression.

[F-27] Impression avec rotation de 180 degrés

Procédez comme suit pour faire pivoter les données d'impression de 180 degrés lorsque l'orientation du papier chargé dans l'alimentation papier est différente de l'orientation du document.

Cette option permet d'imprimer des enveloppes et des fiches qui ne peuvent être alimentées que dans un certain sens.

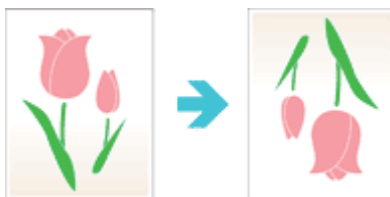

1. Sélectionnez [Imprimer] dans le menu [Fichier] de l'application.

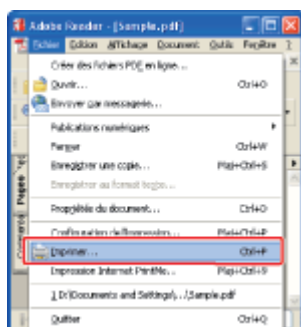

REMARQUE

A propos de la procédure d'impression

La procédure d'impression peut varier en fonction de l'application que vous utilisez.

Pour des détails sur les procédures d'impression, voir le manuel d'instructions fourni avec l'application.

2. Ouvrez la boîte de dialogue des options d'impression.

- (1) Sélectionnez-la.
- (2) Cliquez sur [Propriétés] ou [Préférences].

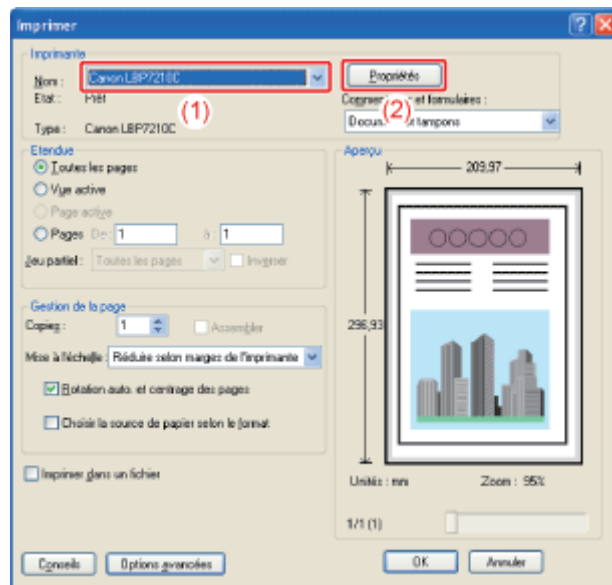

3. Affichez la boîte de dialogue [Paramètres avancés].

- (1) Affichez l'onglet [Finition].
- (2) Cliquez sur [Paramètres avancés].

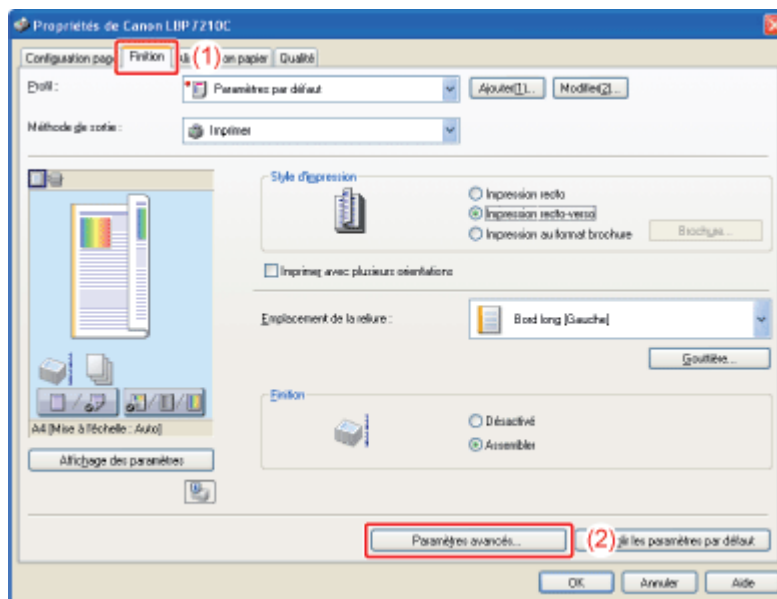

4. Définissez le paramètre [Rotation des données d'impression de 180 degrés].

- (1) Sélectionnez [Rotation des données d'impression de 180 degrés].
- (2) Sélectionnez [Activé].
- (3) Cliquez sur [OK].

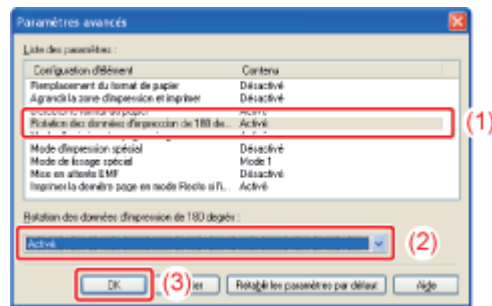

→ L'onglet [Finition] réapparaît.

5. Cliquez sur [OK].

→ La boîte de dialogue [Imprimer] s'affiche de nouveau.

6. Cliquez sur [OK] ou [Imprimer].

→ L'imprimante démarre l'impression.

[F-28] Sélection d'un papier différent pour chaque page

Vous pouvez sélectionner le papier à utiliser pour chaque page, dans le but par exemple d'imprimer la page de couverture sur un type de papier différent.



1. Sélectionnez [Imprimer] dans le menu [Fichier] de l'application.

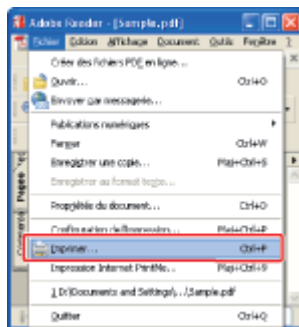

REMARQUE

A propos de la procédure d'impression

La procédure d'impression peut varier en fonction de l'application que vous utilisez. Pour des détails sur les procédures d'impression, voir le manuel d'instructions fourni avec l'application.

2. Ouvrez la boîte de dialogue des options d'impression.

- (1) Sélectionnez-la.
- (2) Cliquez sur [Propriétés] ou [Préférences].

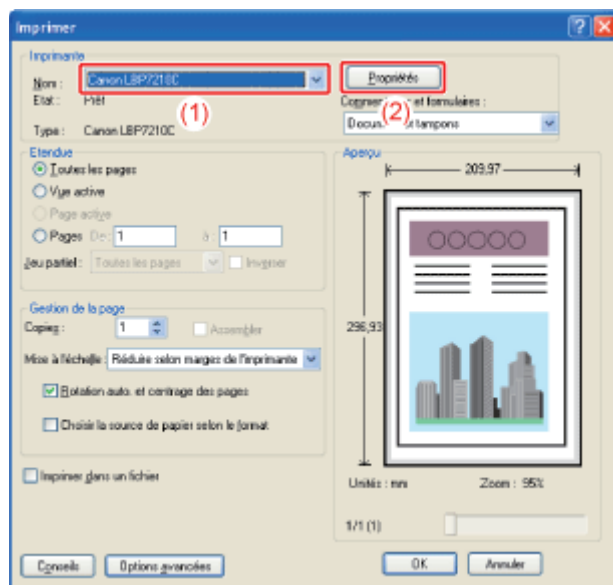

3. Spécifiez le paramètre [Sélection du papier].

(1) Affichez l'onglet [Alimentation papier].

(2) Sélectionnez les pages auxquelles le papier doit être appliqué.

† Vous ne pouvez sélectionner [Différent pour la couverture et les autres] que si l'option [Style d'impression] de l'onglet [Finition] est réglée sur [Impression au format brochure].

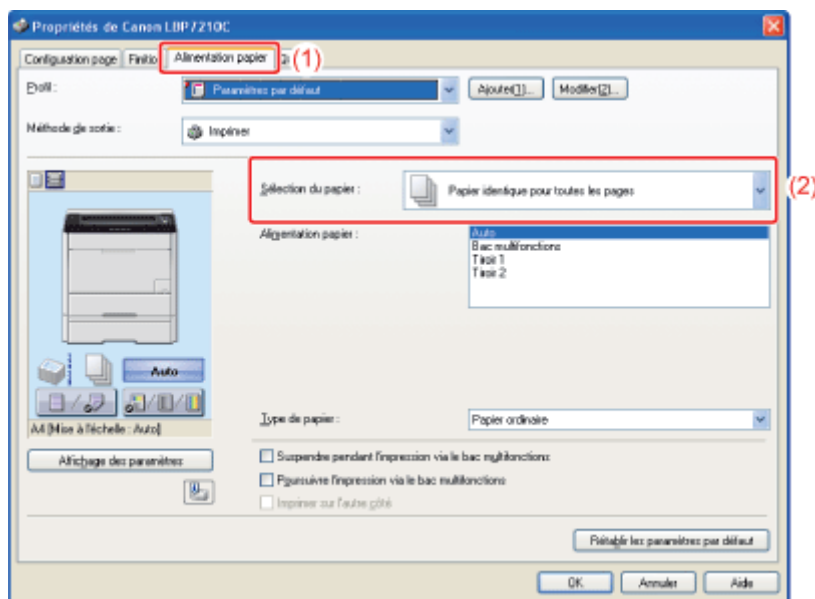

REMARQUE

Si vous ne parvenez pas à définir le paramètre

Si le paramètre [Mise en attente au niveau de l'hôte] de l'onglet [Paramètres du périphérique] est défini sur [Désactivé], seule l'option [Papier identique pour toutes les pages] est disponible ; les autres sont grisées et vous ne pouvez pas les sélectionner.

Reportez-vous à "[Modification du paramètre de mise en attente au niveau de l'hôte](#)" et basculez le paramètre [Mise en attente au niveau de l'hôte] sur [Auto].

4. Sélectionnez l'alimentation papier à utiliser pour chaque page.

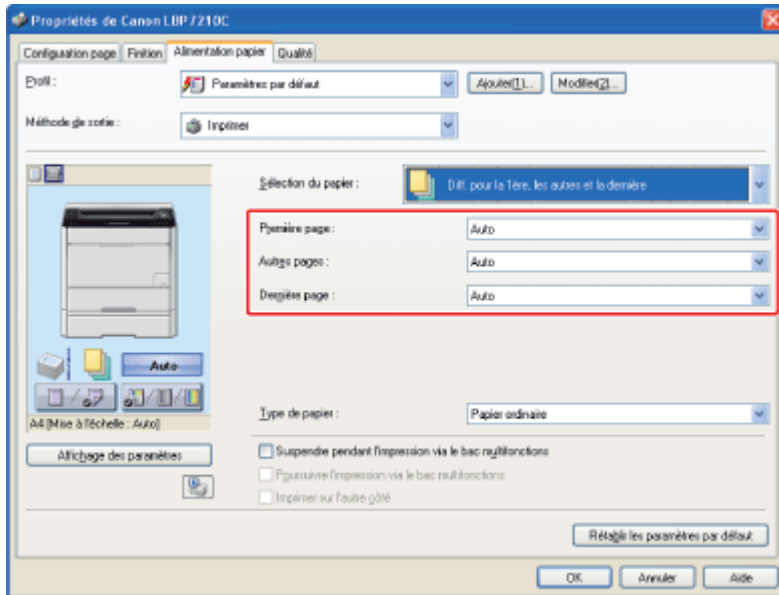

✓ REMARQUE

Utilisation de l'aperçu pour choisir l'alimentation papier

Vous pouvez également sélectionner l'alimentation papier depuis l'aperçu.

❑ ["Utilisation de l'aperçu pour configurer les options d'impression"](#)

5. Confirmez vos choix, puis cliquez sur [OK].

→ La boîte de dialogue [Imprimer] s'affiche de nouveau.

6. Cliquez sur [OK] ou [Imprimer].

→ L'imprimante démarre l'impression.

[F-29] Mise à l'échelle de la sortie d'impression

Vous pouvez imprimer en demandant la mise à l'échelle automatique des données en fonction du format papier ou d'une valeur arbitraire.

- [Impression avec mise à l'échelle automatique en fonction du format papier](#)
- [Impression avec mise à l'échelle arbitraire](#)



Impression avec mise à l'échelle automatique en fonction du format papier

1. Sélectionnez [Imprimer] dans le menu [Fichier] de l'application.

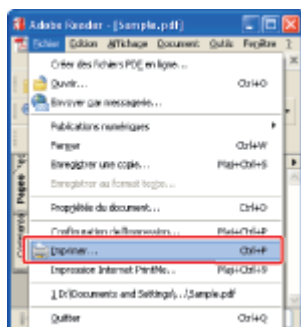

REMARQUE

A propos de la procédure d'impression

La procédure d'impression peut varier en fonction de l'application que vous utilisez.

Pour des détails sur les procédures d'impression, voir le manuel d'instructions fourni avec l'application.

2. Ouvrez la boîte de dialogue des options d'impression.

- (1) Sélectionnez-la.
- (2) Cliquez sur [Propriétés] ou [Préférences].

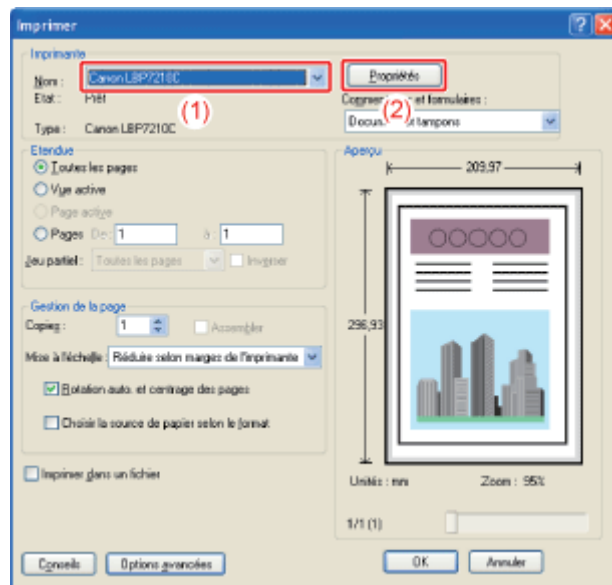

3. Définissez les options [Format de page] et [Format sortie].

- (1) Affichez l'onglet [Configuration page].
- (2) Sélectionnez le format de papier du document créé par une application.
- (3) Sélectionnez le format du papier chargé dans l'alimentation papier.

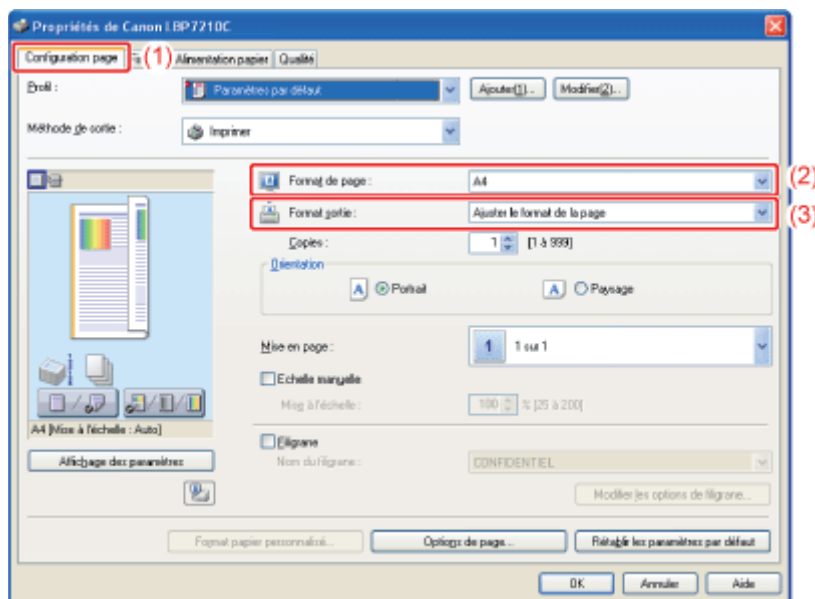

→ L'impression sera automatiquement réduite ou agrandie d'après les valeurs spécifiées dans [Format de page] et [Format sortie].

4. Confirmez vos choix, puis cliquez sur [OK].

→ La boîte de dialogue [Imprimer] s'affiche de nouveau.

5. Cliquez sur [OK] ou [Imprimer].

→ L'imprimante démarre l'impression.

Impression avec mise à l'échelle arbitraire

REMARQUE

Si le paramètre [Mise en page] est défini sur une valeur autre que [1 sur 1]
Vous ne pouvez pas spécifier de facteur d'échelle arbitraire.

1. Sélectionnez [Imprimer] dans le menu [Fichier] de l'application.

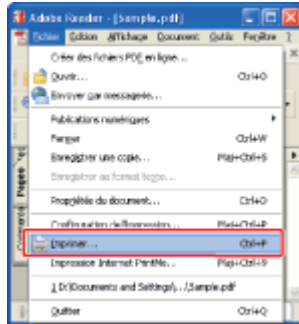

REMARQUE

A propos de la procédure d'impression

La procédure d'impression peut varier en fonction de l'application que vous utilisez.
Pour des détails sur les procédures d'impression, voir le manuel d'instructions fourni avec l'application.

2. Ouvrez la boîte de dialogue des options d'impression.

- (1) Sélectionnez-la.
- (2) Cliquez sur [Propriétés] ou [Préférences].

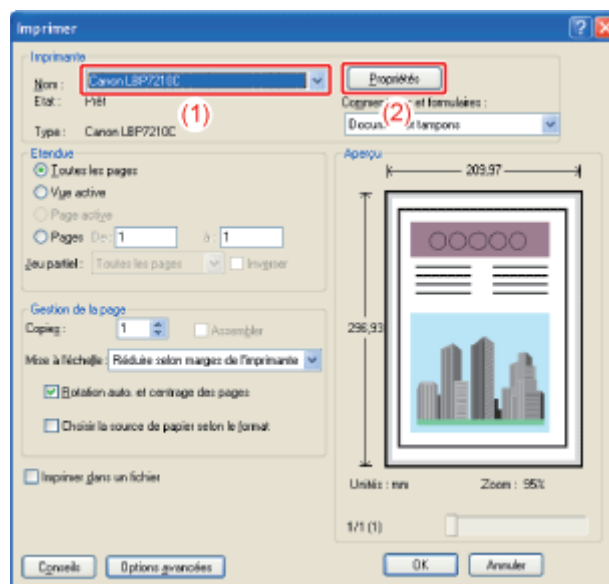

3. Définissez les options [Format de page] et [Format sortie].

- (1) Affichez l'onglet [Configuration page].
- (2) Sélectionnez le format de papier du document créé par une application.
- (3) Sélectionnez le format du papier chargé dans l'alimentation papier, selon vos besoins.

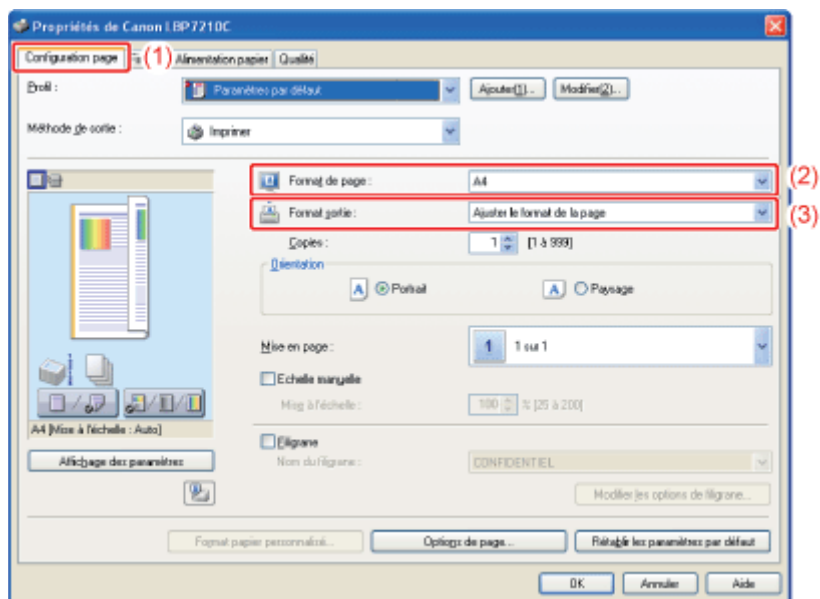

4. Spécifiez le facteur d'échelle.

- (1) Cochez la case [Echelle manuelle].
- (2) Spécifiez le facteur d'échelle à appliquer.

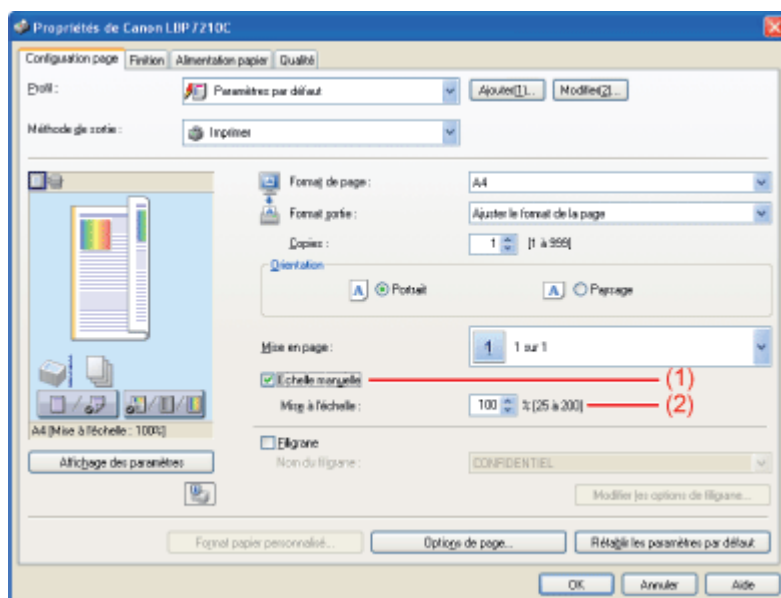

5. Confirmez vos choix, puis cliquez sur [OK].

→ La boîte de dialogue [Imprimer] s'affiche de nouveau.

6. Cliquez sur [OK] ou [Imprimer].



→ L'imprimante démarre l'impression.

[F-30] Impression d'une image dépassant le format A4 (impression d'affiche)

Vous pouvez agrandir une page unique et la diviser afin de l'imprimer ensuite sur plusieurs feuilles de papier. Vous pouvez créer une grande affiche en rassemblant ces impressions.



1. Sélectionnez [Imprimer] dans le menu [Fichier] de l'application.

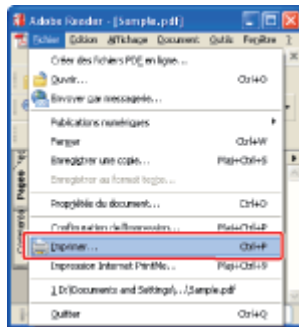

REMARQUE

A propos de la procédure d'impression

La procédure d'impression peut varier en fonction de l'application que vous utilisez.

Pour des détails sur les procédures d'impression, voir le manuel d'instructions fourni avec l'application.

2. Ouvrez la boîte de dialogue des options d'impression.

- (1) Sélectionnez-la.
- (2) Cliquez sur [Propriétés] ou [Préférences].

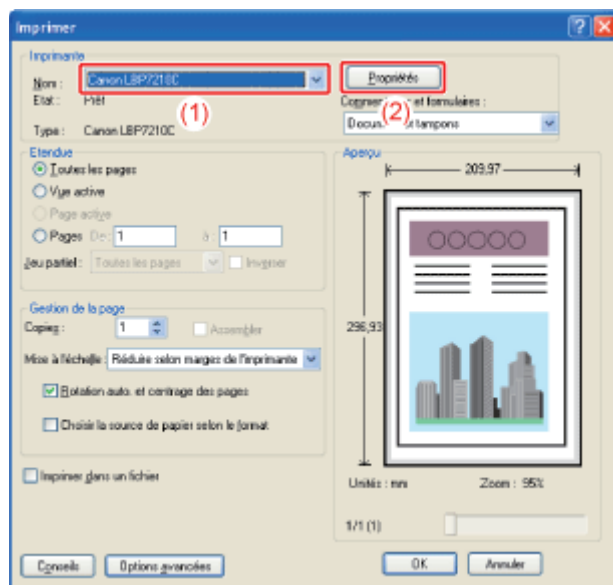

3. Spécifiez le paramètre d'impression d'affiche.

- (1) Affichez l'onglet [Configuration page].
- (2) Sélectionnez [Affiche [N x N]] (N = 2, 3, 4) dans [Mise en page].

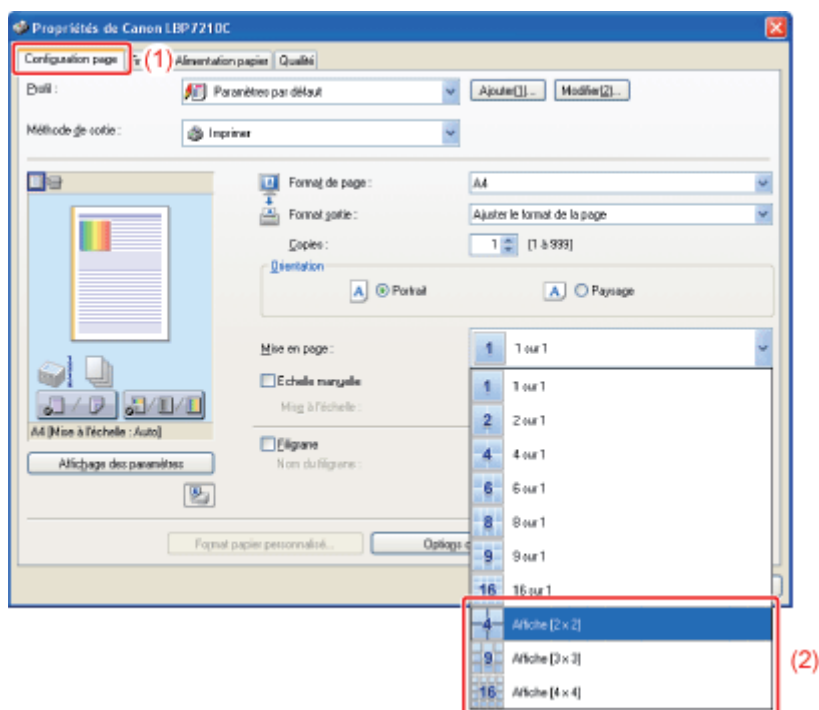

→ Une image mise en page de l'impression s'ouvre dans l'aperçu.

REMARQUE

Si vous ne parvenez pas à définir le paramètre

Si le paramètre [Mise en attente au niveau de l'hôte] de l'onglet [Paramètres du périphérique] est défini sur [Désactivé], l'option [Mise en page] est grisée et vous ne pouvez pas la sélectionner. Reportez-vous à "Modification du paramètre de mise en attente au niveau de l'hôte" et basculez le paramètre [Mise en attente au niveau de l'hôte] sur [Auto].

4. Confirmez vos choix, puis cliquez sur [OK].

→ La boîte de dialogue [Imprimer] s'affiche de nouveau.

5. Cliquez sur [OK] ou [Imprimer].

→ L'imprimante démarre l'impression.

[F-31] Ajout d'un filigrane à un document à imprimer (impression avec filigrane)

Vous pouvez superposer des filigranes (comme [COPIE] et [BROUILLON]) sur les documents que vous créez dans une application.

De plus, vous pouvez ajouter de nouveaux filigranes, ou bien modifier ou supprimer les filigranes existants.

- [Impression avec un filigrane](#)
- [Ajout, modification ou suppression d'un filigrane](#)



Impression avec un filigrane

1. Sélectionnez [Imprimer] dans le menu [Fichier] de l'application.

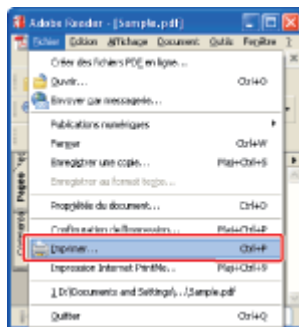

REMARQUE

A propos de la procédure d'impression

La procédure d'impression peut varier en fonction de l'application que vous utilisez.

Pour des détails sur les procédures d'impression, voir le manuel d'instructions fourni avec l'application.

2. Ouvrez la boîte de dialogue des options d'impression.

- (1) Sélectionnez-la.
- (2) Cliquez sur [Propriétés] ou [Préférences].

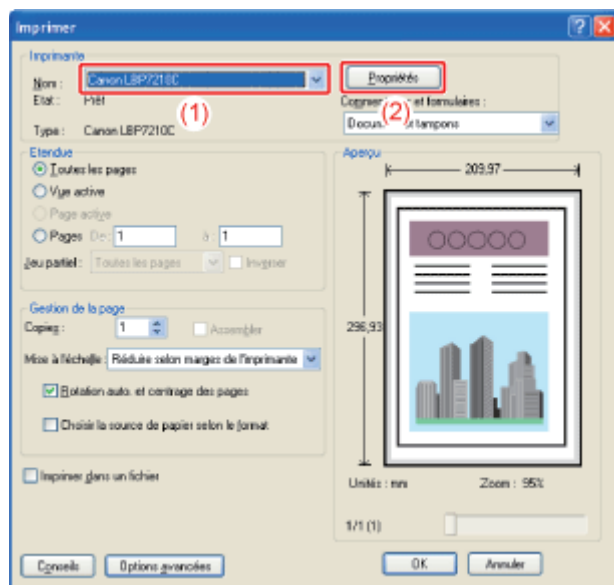

3. Sélectionnez un filigrane.

- (1) Affichez l'onglet [Configuration page].
- (2) Cochez la case [Filigrane].
- (3) Sélectionnez la chaîne de caractères à imprimer en filigrane.

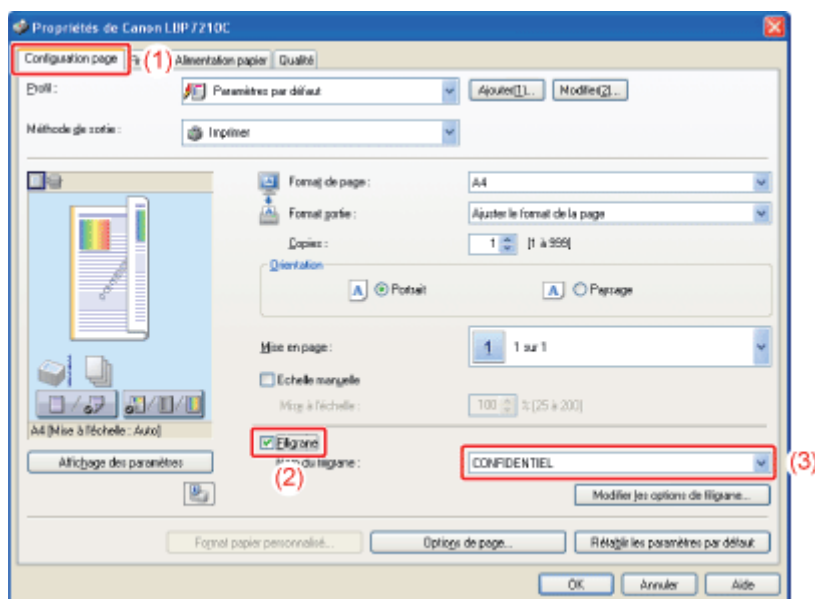

REMARQUE

Si vous ne parvenez pas à cocher la case [Filigrane]

Si le paramètre [Mise en attente au niveau de l'hôte] de l'onglet [Paramètres du périphérique] est défini sur [Désactivé], l'option [Filigrane] est grisée et vous ne pouvez pas la sélectionner. Reportez-vous à "[Modification du paramètre de mise en attente au niveau de l'hôte](#)" et basculez le paramètre [Mise en attente au niveau de l'hôte] sur [Auto].

4. Confirmez vos choix, puis cliquez sur [OK].

→ La boîte de dialogue [Imprimer] s'affiche de nouveau.

5. Cliquez sur [OK] ou [Imprimer].

→ L'imprimante démarre l'impression.

Ajout, modification ou suppression d'un filigrane

1. Ouvrez la boîte de dialogue [Modifier les options de filigrane].

- (1) Affichez l'onglet [Configuration page].
- (2) Cochez la case [Filigrane].
- (3) Cliquez sur [Modifier les options de filigrane].

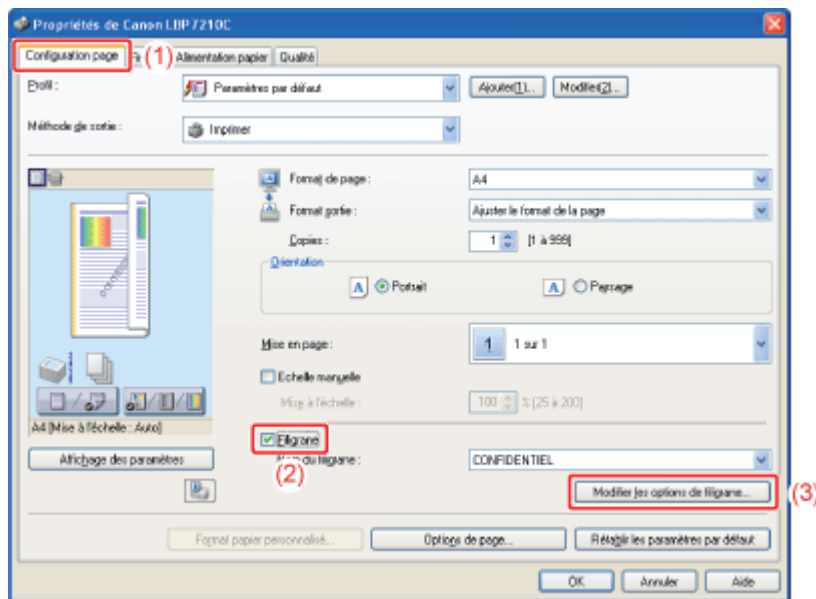

REMARQUE

Si vous ne parvenez pas à cocher la case [Filigrane]

Si le paramètre [Mise en attente au niveau de l'hôte] de l'onglet [Paramètres du périphérique] est défini sur [Désactivé], l'option [Filigrane] est grisée et vous ne pouvez pas la sélectionner.

Reportez-vous à "[Modification du paramètre de mise en attente au niveau de l'hôte](#)" et basculez le paramètre [Mise en attente au niveau de l'hôte] sur [Auto].

2. Ajouter, modifier, ou supprimer un filigrane.

Ajout d'un filigrane

- (1) Cliquez sur [Ajouter].
- (2) Spécifiez les valeurs de chaque option selon vos besoins.

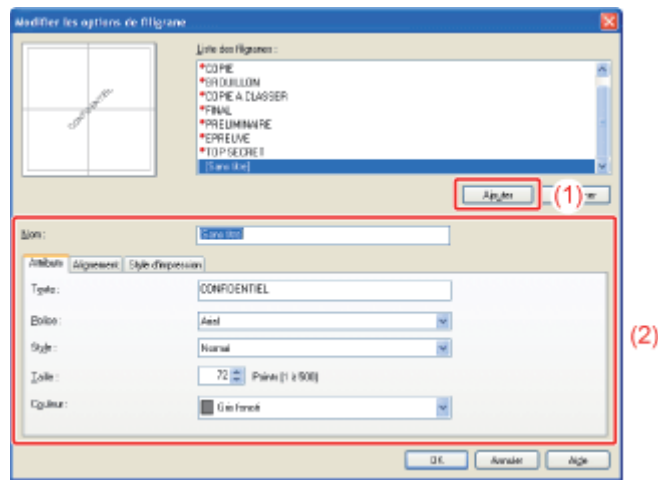

Modification d'un filigrane

- (1) Sélectionnez le filigrane à modifier dans [Liste des filigranes].
- (2) Modifiez le filigrane.

† Il n'est pas possible de modifier les filigranes par défaut.

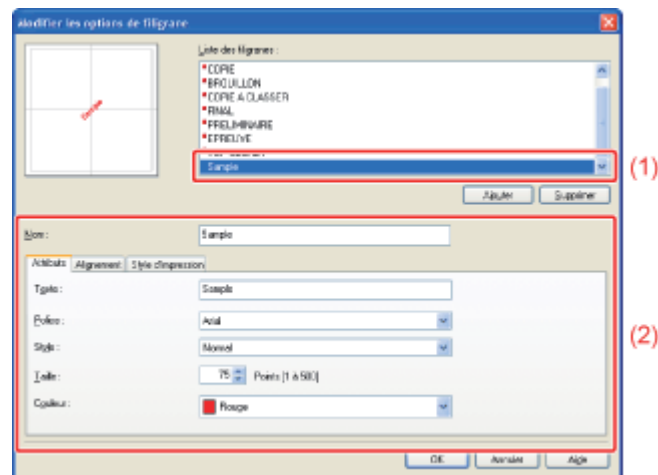

Suppression d'un filigrane

- (1) Sélectionnez le filigrane à supprimer dans [Liste des filigranes].
- (2) Cliquez sur [Supprimer].

† Il est impossible de supprimer les filigranes par défaut et ceux actuellement sélectionnés dans la boîte de dialogue des options d'impression.

- (3) Cliquez sur [Oui].

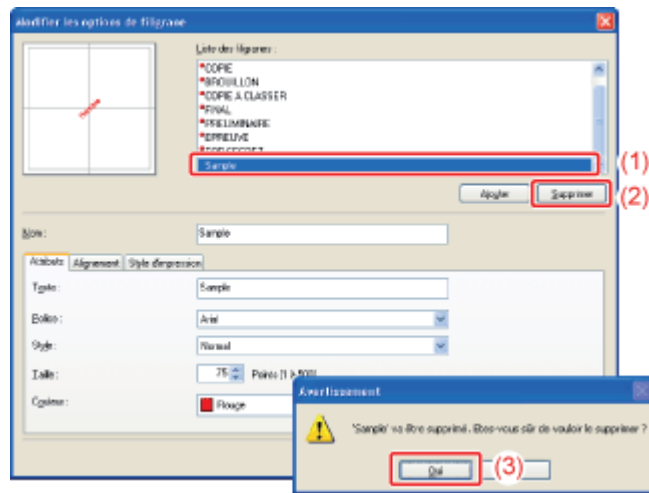

✓ REMARQUE

Pour plus de détails sur ces paramètres

Reportez-vous à l'aide.

■ ["Utilisation de l'aide"](#)

3. Confirmez vos choix, puis cliquez sur [OK].

→ L'onglet [Configuration page] réapparaît.

[F-32] Impression des bordures, de la date d'impression, etc.

Vous pouvez imprimer une bordure, la date et les numéros de page sur vos documents.



1. Sélectionnez [Imprimer] dans le menu [Fichier] de l'application.

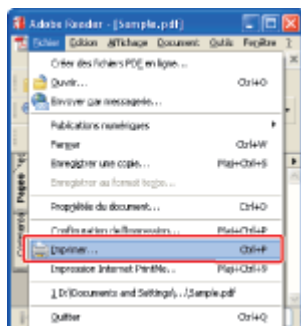

REMARQUE

A propos de la procédure d'impression

La procédure d'impression peut varier en fonction de l'application que vous utilisez. Pour des détails sur les procédures d'impression, voir le manuel d'instructions fourni avec l'application.

2. Ouvrez la boîte de dialogue des options d'impression.

- (1) Sélectionnez-la.
- (2) Cliquez sur [Propriétés] ou [Préférences].

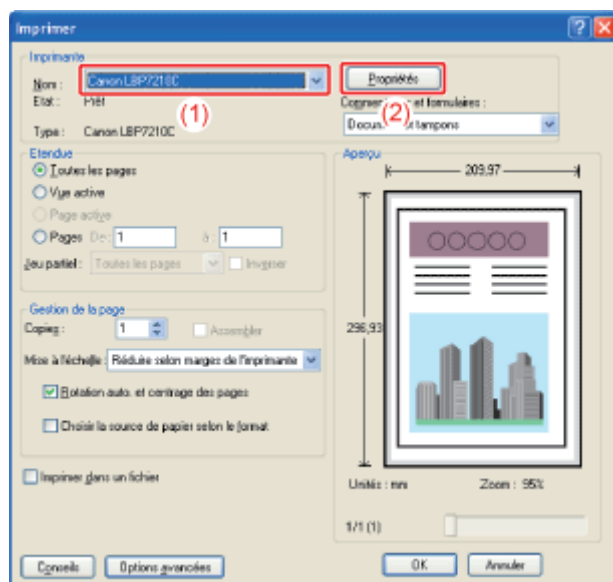

3. Ouvrez la boîte de dialogue [Options de page].

- (1) Affichez l'onglet [Configuration page].
- (2) Cliquez sur [Options de page].

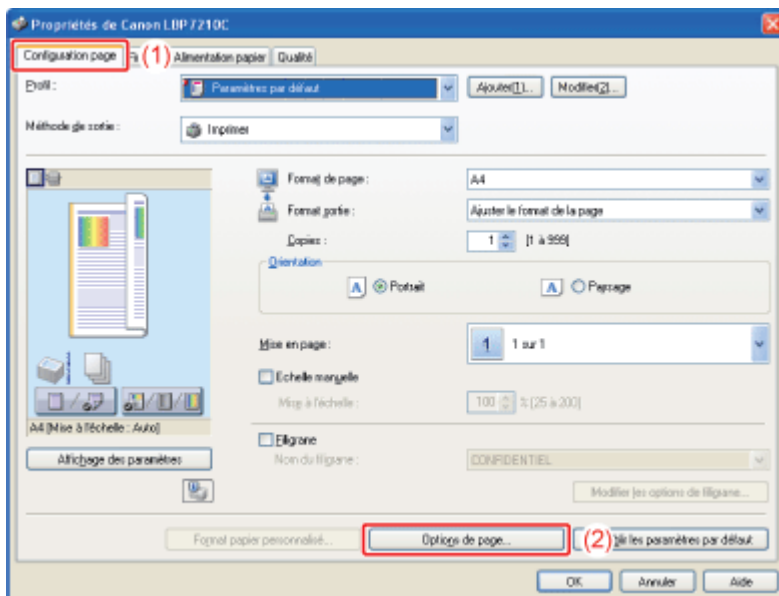

REMARQUE

Si vous ne parvenez pas à sélectionner [Options de page]

Si le paramètre [Mise en attente au niveau de l'hôte] de l'onglet [Paramètres du périphérique] est défini sur [Désactivé], l'option [Options de page] est grisée et vous ne pouvez pas la sélectionner. Reportez-vous à "[Modification du paramètre de mise en attente au niveau de l'hôte](#)" et basculez le paramètre [Mise en attente au niveau de l'hôte] sur [Auto].

4. Spécifiez les paramètres concernant les bordures, la date d'impression, etc.

- (1) Spécifiez les valeurs de chaque option selon vos besoins.
- (2) Confirmez vos choix, puis cliquez sur [OK].

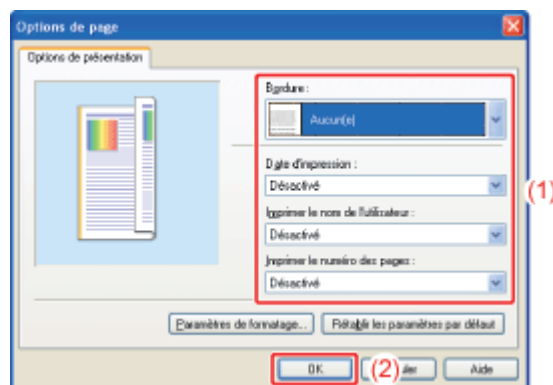

→ L'onglet [Configuration page] réapparaît.

REMARQUE

Pour plus de détails sur ces paramètres

Reportez-vous à l'aide.

■ ["Utilisation de l'aide"](#)

5. Cliquez sur [OK].

→ La boîte de dialogue [Imprimer] s'affiche de nouveau.

6. Cliquez sur [OK] ou [Imprimer].

→ L'imprimante démarre l'impression.

[F-33] Impression au format brochure

L'impression au format brochure permet d'imprimer une brochure en pliant les impressions en deux. Par exemple, pour créer une brochure de 8 pages, vous utilisez un total de 2 feuilles de papier, car cette option imprime 2 pages sur chaque côté de feuille.

De plus, pour créer une brochure comprenant un grand nombre de pages, vous pouvez préciser le nombre de feuilles à plier en deux et à relier.



1. Sélectionnez [Imprimer] dans le menu [Fichier] de l'application.

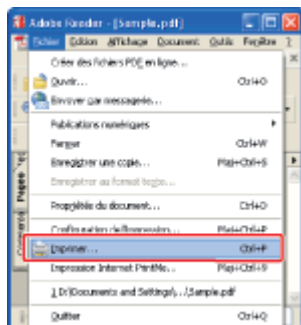

REMARQUE

A propos de la procédure d'impression

La procédure d'impression peut varier en fonction de l'application que vous utilisez.

Pour des détails sur les procédures d'impression, voir le manuel d'instructions fourni avec l'application.

2. Ouvrez la boîte de dialogue des options d'impression.

- (1) Sélectionnez-la.
- (2) Cliquez sur [Propriétés] ou [Préférences].

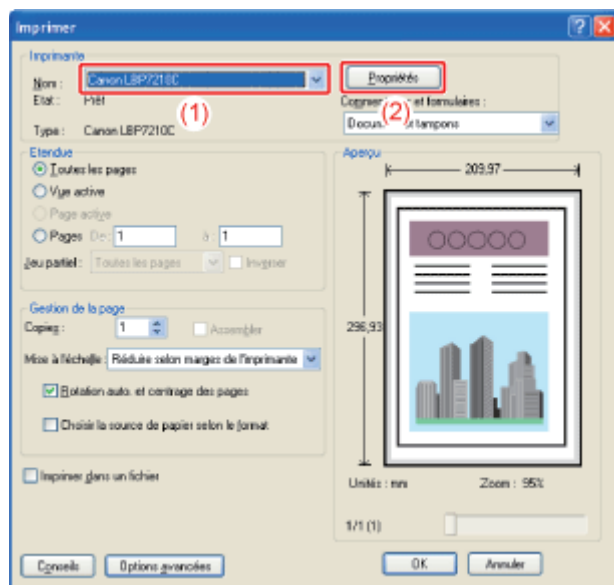

3. Spécifiez le paramètre [Style d'impression].

- (1) Affichez l'onglet [Finition].
- (2) Sélectionnez [Impression au format brochure].

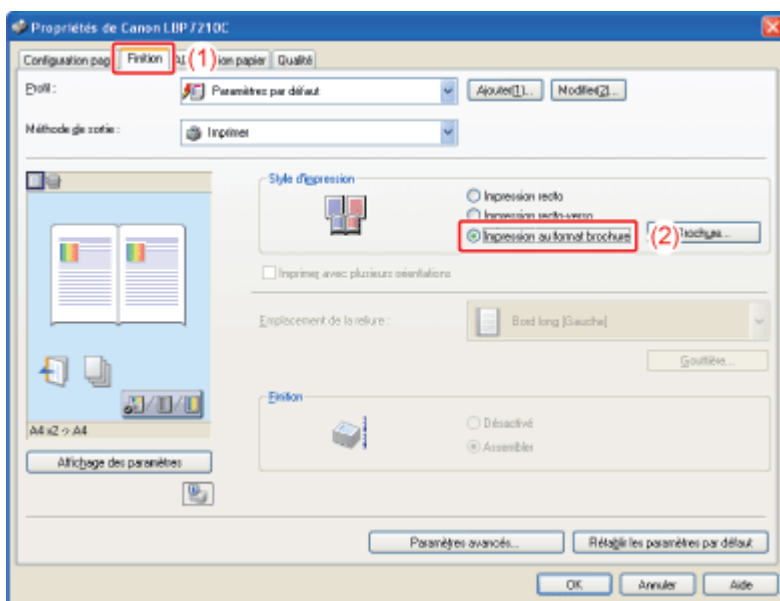

REMARQUE

Si vous ne parvenez pas à spécifier le paramètre

Si le paramètre [Mise en attente au niveau de l'hôte] de l'onglet [Paramètres du périphérique] est défini sur [Désactivé], l'option [Impression au format brochure] est grisée et vous ne pouvez pas la sélectionner.

Reportez-vous à "[Modification du paramètre de mise en attente au niveau de l'hôte](#)" et basculez le paramètre [Mise en attente au niveau de l'hôte] sur [Auto].

4. Spécifiez les paramètres détaillés de l'impression de brochure selon vos besoins.

- (1) Cliquez sur [Brochure].

- (2) Spécifiez les valeurs de chaque option selon vos besoins.
- (3) Confirmez vos choix, puis cliquez sur [OK].

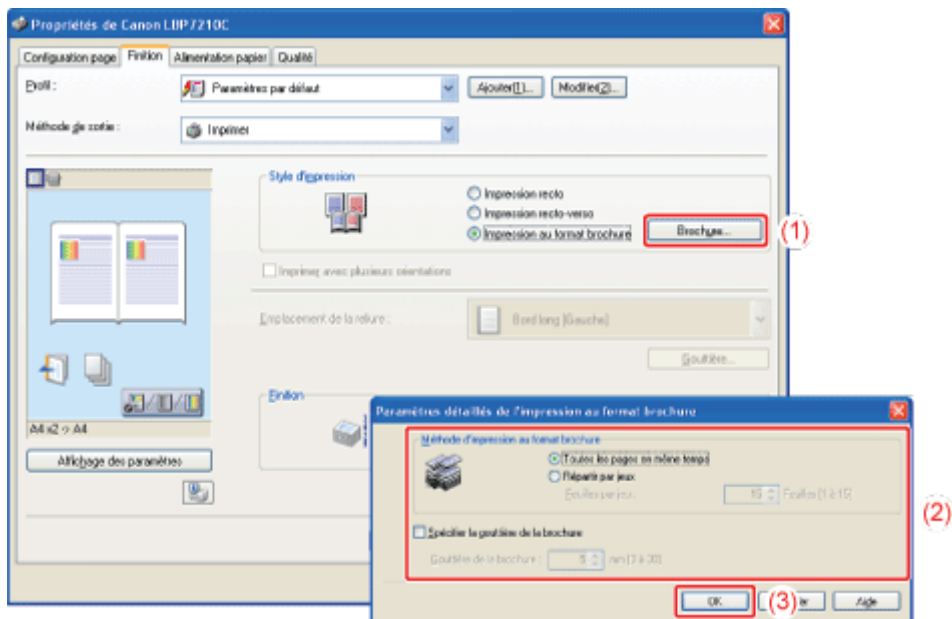

→ L'onglet [Finition] réapparaît.

REMARQUE

Pour plus de détails sur ces paramètres

Reportez-vous à l'aide.

 ["Utilisation de l'aide"](#)

5. Cliquez sur [OK].

→ La boîte de dialogue [Imprimer] s'affiche de nouveau.

6. Cliquez sur [OK] ou [Imprimer].

→ L'imprimante démarre l'impression.

[F-34] Combinaison de travaux avant l'impression

Vous pouvez combiner deux travaux ou plus en un seul.

Vous pouvez également modifier les paramètres du travail combiné et modifier des travaux issus de différentes applications.

Il est également possible de prévisualiser le travail.



1. Sélectionnez [Imprimer] dans le menu [Fichier] de l'application.

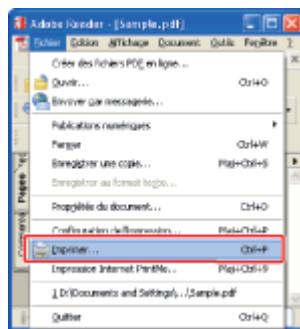

REMARQUE

A propos de la procédure d'impression

La procédure d'impression peut varier en fonction de l'application que vous utilisez.

Pour des détails sur les procédures d'impression, voir le manuel d'instructions fourni avec l'application.

2. Ouvrez la boîte de dialogue des options d'impression.

- (1) Sélectionnez-la.
- (2) Cliquez sur [Propriétés] ou [Préférences].

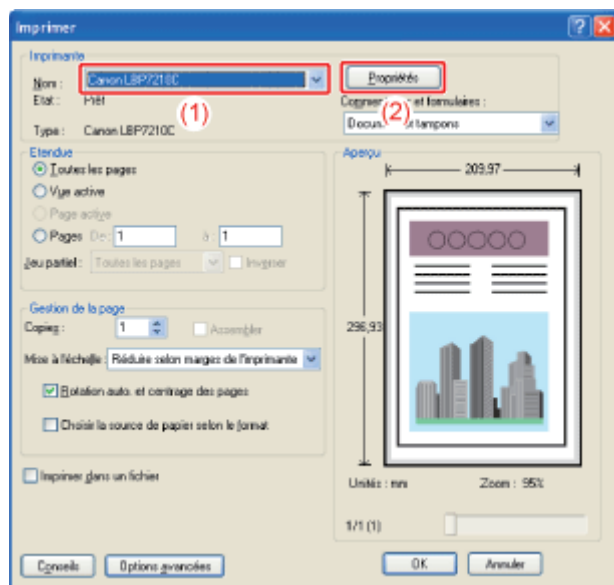

3. Sélectionnez [Modifier et prévisualiser] dans [Méthode de sortie].

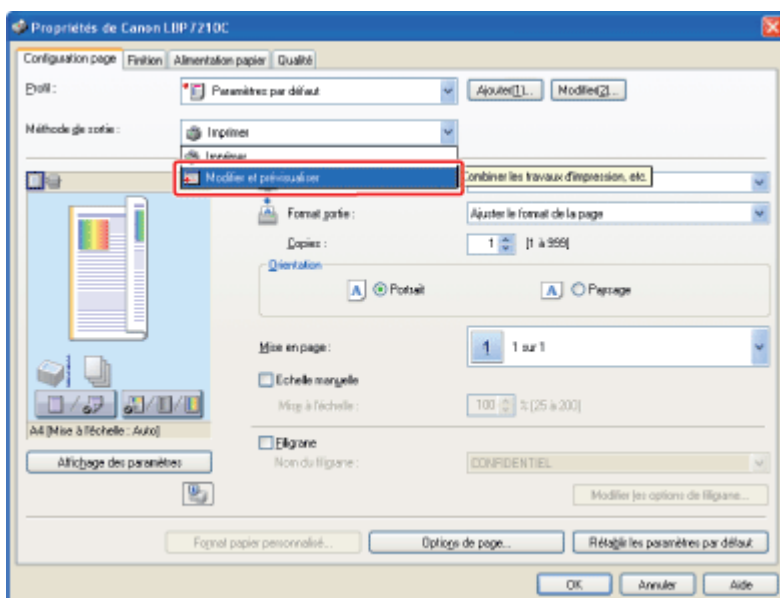

REMARQUE

Si vous ne parvenez pas à sélectionner [Modifier et prévisualiser]

Si le paramètre [Mise en attente au niveau de l'hôte] de l'onglet [Paramètres du périphérique] est défini sur [Désactivé], l'option [Modifier et prévisualiser] est grisée et vous ne pouvez pas la sélectionner.

Reportez-vous à "[Modification du paramètre de mise en attente au niveau de l'hôte](#)" et basculez le paramètre [Mise en attente au niveau de l'hôte] sur [Auto].

4. Cliquez sur [OK].



5. Configurez les options d'impression sur chaque onglet, puis cliquez sur [OK].

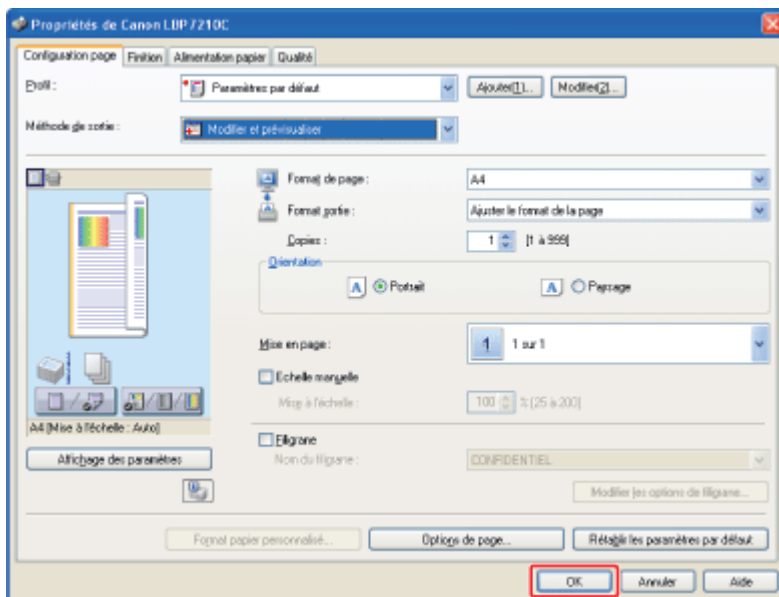

→ La boîte de dialogue [Imprimer] s'affiche de nouveau.

6. Cliquez sur [OK] ou [Imprimer].

→ La liste des travaux est affichée dans la boîte de dialogue [Canon PageComposer].

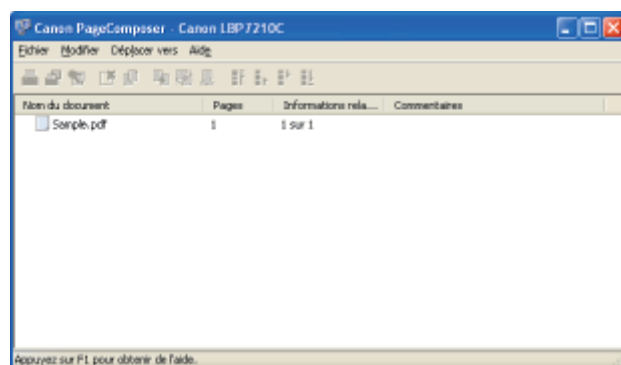

REMARQUE

Spécification d'un paramètre afin de toujours afficher la boîte de dialogue [Canon PageComposer] lors de l'impression

Définissez l'option [Méthode de sortie] sur [Modifier et prévisualiser] et désignez cette valeur comme option d'impression par défaut, puis cochez la case [Verrouiller].

Pour en savoir plus sur la procédure de modification des valeurs par défaut des options d'impression, reportez-vous à "[Modification des valeurs par défaut des options d'impression](#)".

7. Répétez les étapes 1 à 6 pour combiner les travaux voulus.

8. Combinez les travaux.

- (1) Sélectionnez les travaux à combiner.
- (2) Sélectionnez [Combiner] dans le menu [Modifier].

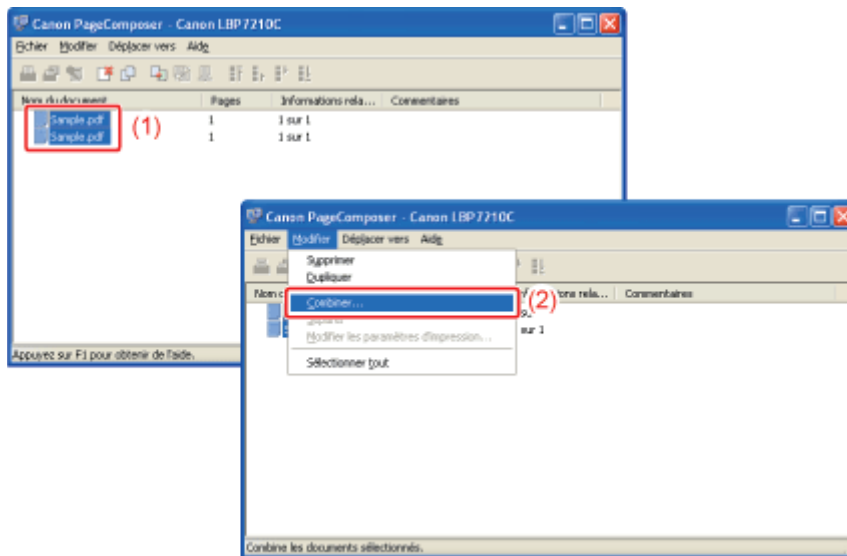

REMARQUE

Si vous sélectionnez des travaux dont les préférences d'impression sont désactivées par la combinaison

L'écran suivant apparaît. Cliquez sur [OK].

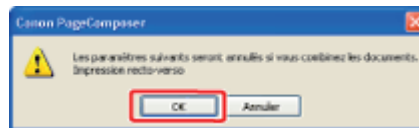

9. Procédez comme indiqué ci-après.

- (1) Saisissez le nom du travail combiné.
- (2) Cliquez sur [Combiner].

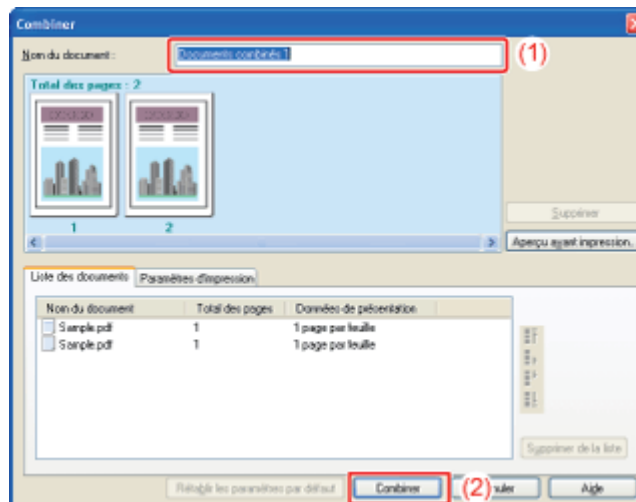

10. Imprimez le travail combiné.

- (1) Sélectionnez le travail combiné.
- (2) Sélectionnez [Imprimer] dans le menu [Fichier].

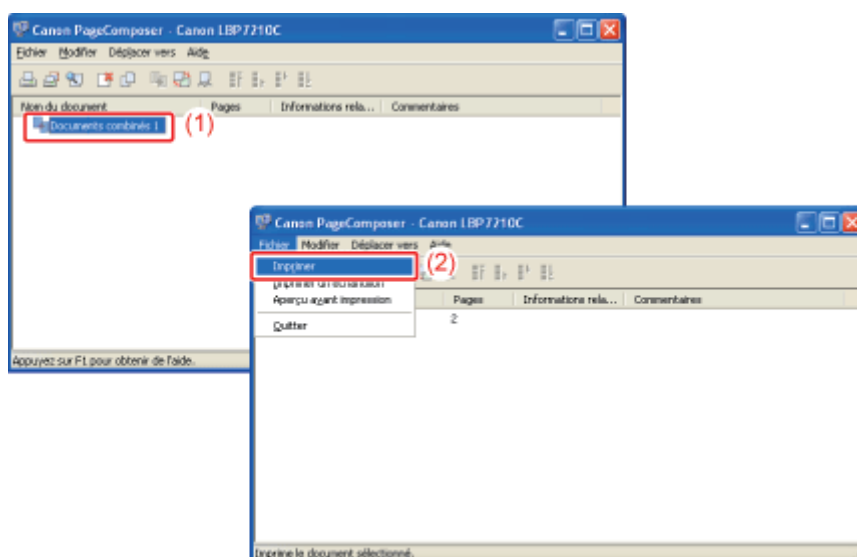

→ L'imprimante démarre l'impression.

REMARQUE

Les travaux combinés ne sont pas enregistrés.

Après impression, le travail combiné est supprimé de Canon PageComposer.

Ces données sont également supprimées si vous fermez Canon PageComposer sans imprimer le travail.

Pour plus de détails sur Canon PageComposer

Reportez-vous à l'aide de Canon PageComposer.

† Pour afficher l'aide, cliquez sur [Aide] dans le menu [Aide].

[F-35] Exécution d'une impression spécifique pour des données d'impression particulières

La sélection du mode correspondant au contenu de votre document vous permet d'obtenir une impression optimale.

1. Sélectionnez [Imprimer] dans le menu [Fichier] de l'application.

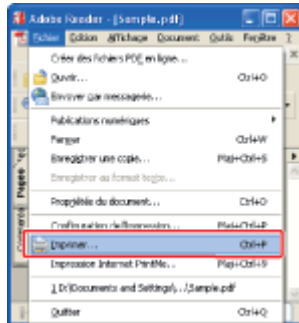

REMARQUE

A propos de la procédure d'impression

La procédure d'impression peut varier en fonction de l'application que vous utilisez.

Pour des détails sur les procédures d'impression, voir le manuel d'instructions fourni avec l'application.

2. Ouvrez la boîte de dialogue des options d'impression.

- (1) Sélectionnez-la.
- (2) Cliquez sur [Propriétés] ou [Préférences].

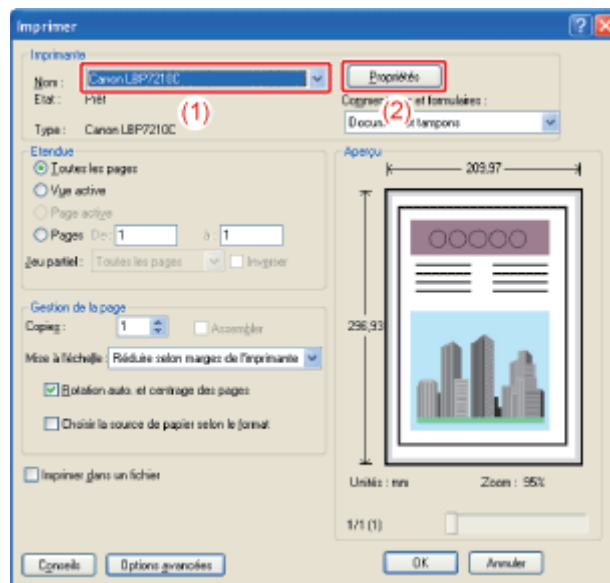

3. Spécifiez le paramètre [Objectif].

- (1) Affichez l'onglet [Qualité].
- (2) Sélectionnez le mode approprié en fonction du contenu du document.

† En sélectionnant chaque mode, vous affichez sous la liste un commentaire concernant ce mode.

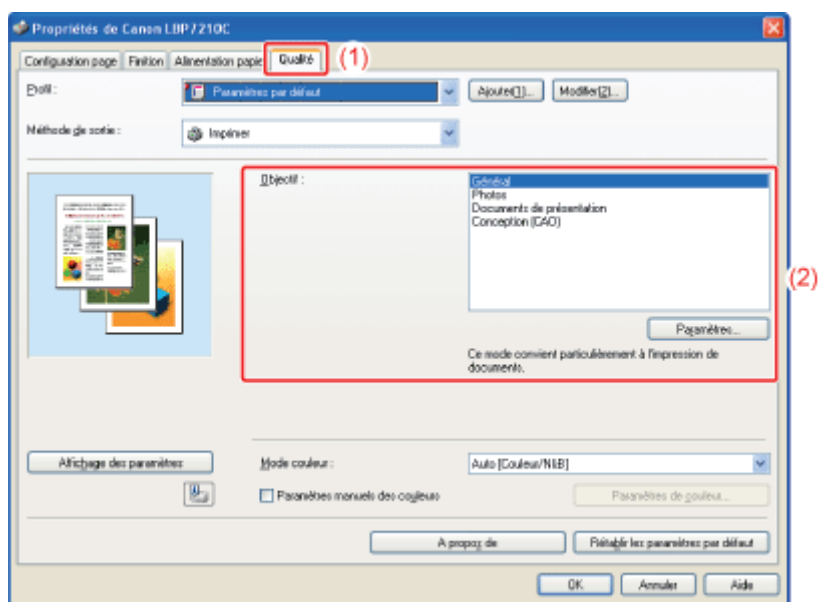

✓ REMARQUE

Modification des options d'impression pour le mode sélectionné

Cliquez sur [Paramètres].

4. Confirmez vos choix, puis cliquez sur [OK].

→ La boîte de dialogue [Imprimer] s'affiche de nouveau.

5. Cliquez sur [OK] ou [Imprimer].

→ L'imprimante démarre l'impression.

[F-36] Lissage des images

Si des données d'image comme des photos sont agrandies dans une application, puis imprimées, ces images peuvent être irrégulières ou grossières.

Vous pouvez corriger et lisser ce type d'image basse résolution.

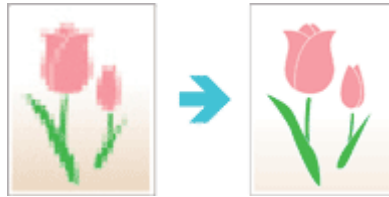

1. Sélectionnez [Imprimer] dans le menu [Fichier] de l'application.

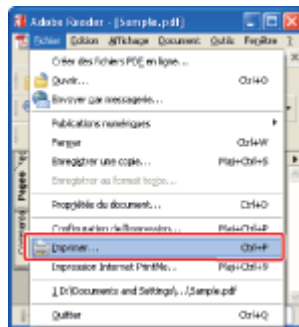

REMARQUE

A propos de la procédure d'impression

La procédure d'impression peut varier en fonction de l'application que vous utilisez.

Pour des détails sur les procédures d'impression, voir le manuel d'instructions fourni avec l'application.

2. Ouvrez la boîte de dialogue des options d'impression.

- (1) Sélectionnez-la.
- (2) Cliquez sur [Propriétés] ou [Préférences].

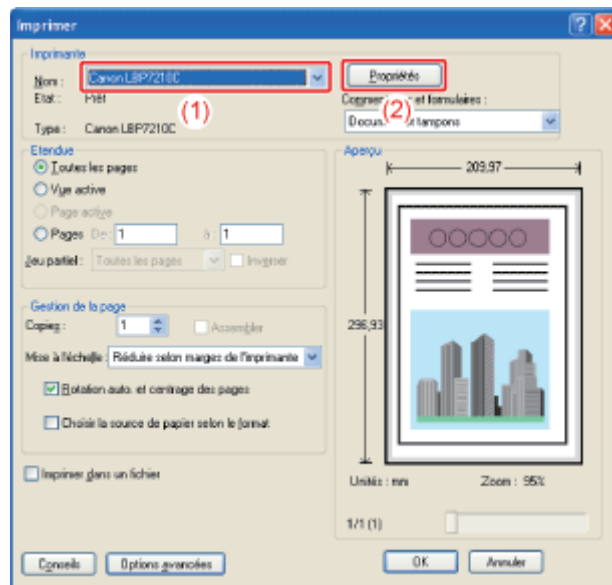

3. Ouvrez la boîte de dialogue [Paramètres personnalisés].

- (1) Affichez l'onglet [Qualité].
- (2) Cliquez sur [Paramètres].

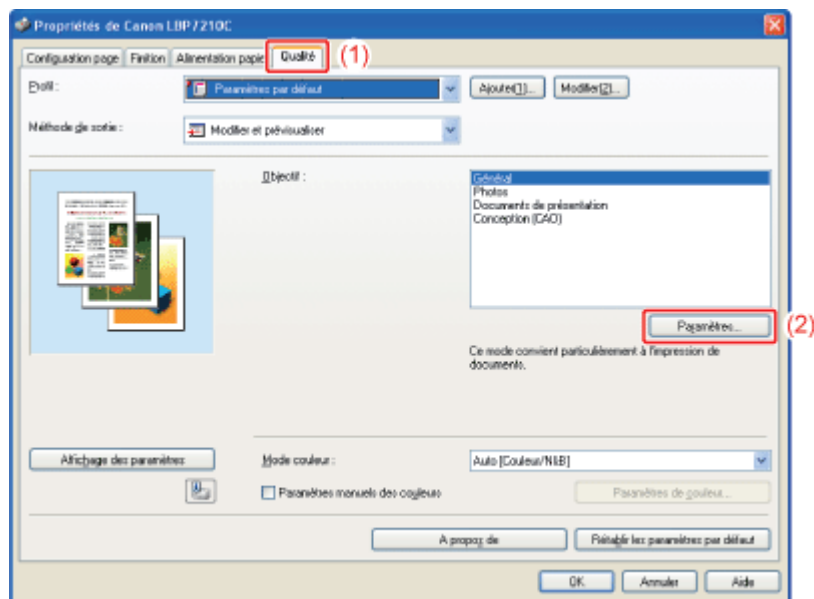

4. Spécifiez le paramètre de correction d'image.

- (1) Cochez la case [Activer la correction d'image].
- (2) Cliquez sur [OK].

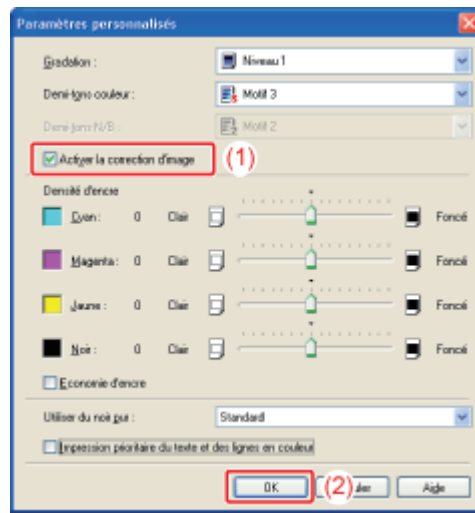

→ L'onglet [Qualité] réapparaît.

5. Cliquez sur [OK].

→ La boîte de dialogue [Imprimer] s'affiche de nouveau.

6. Cliquez sur [OK] ou [Imprimer].

→ L'imprimante démarre l'impression.

[F-37] Réglage de la densité d'encre

Vous pouvez ajuster la densité d'encre de chaque couleur (noir, jaune, magenta et cyan) pour l'impression.



1. Sélectionnez [Imprimer] dans le menu [Fichier] de l'application.

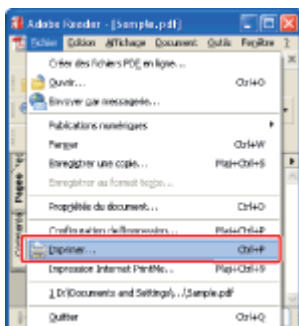

REMARQUE

A propos de la procédure d'impression

La procédure d'impression peut varier en fonction de l'application que vous utilisez. Pour des détails sur les procédures d'impression, voir le manuel d'instructions fourni avec l'application.

2. Ouvrez la boîte de dialogue des options d'impression.

- (1) Sélectionnez-la.
- (2) Cliquez sur [Propriétés] ou [Préférences].

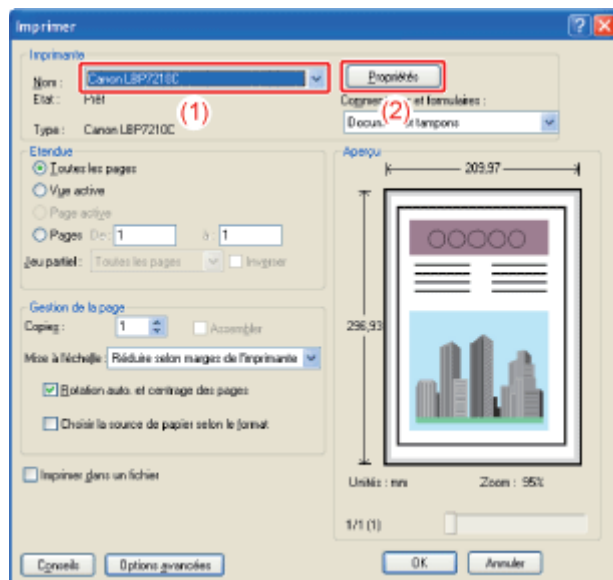

3. Ouvrez la boîte de dialogue [Paramètres personnalisés].

- (1) Affichez l'onglet [Qualité].
- (2) Cliquez sur [Paramètres].

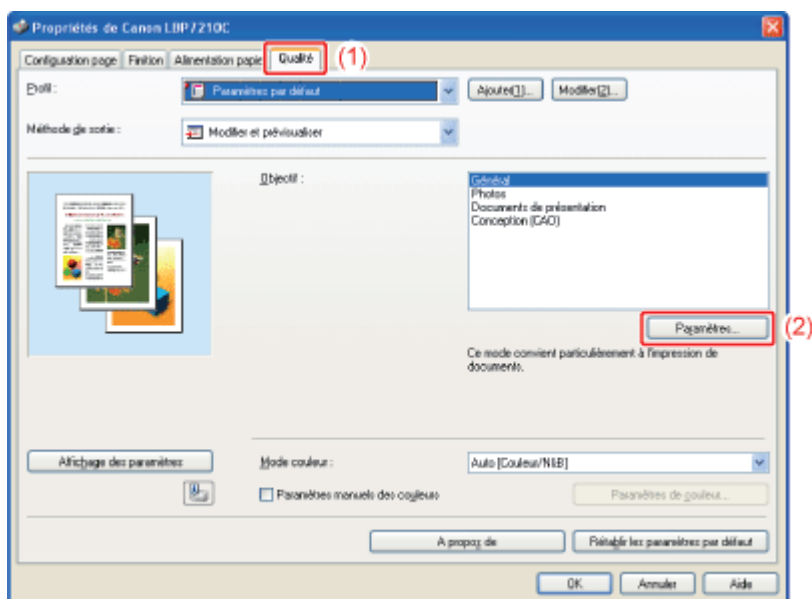

4. Réglez la densité d'encre.

- (1) Réglez la densité d'encre en faisant glisser le curseur [Densité d'encre] pour chaque couleur.
- (2) Confirmez vos choix, puis cliquez sur [OK].

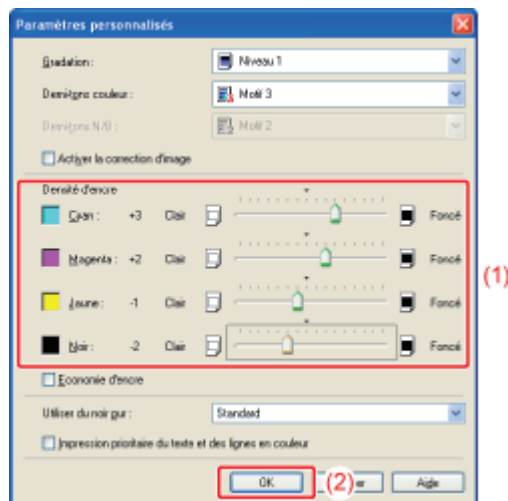

→ L'onglet [Qualité] réapparaît.

5. Cliquez sur [OK].

→ La boîte de dialogue [Imprimer] s'affiche de nouveau.

6. Cliquez sur [OK] ou [Imprimer].



→ L'imprimante démarre l'impression.

[F-38] Impression avec réglage de la luminosité et du contraste

Vous pouvez effectuer une impression couleur en ajustant la luminosité et le contraste.



1. Sélectionnez [Imprimer] dans le menu [Fichier] de l'application.

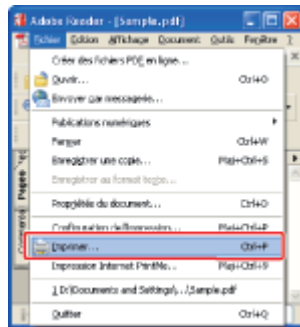

REMARQUE

A propos de la procédure d'impression

La procédure d'impression peut varier en fonction de l'application que vous utilisez.

Pour des détails sur les procédures d'impression, voir le manuel d'instructions fourni avec l'application.

2. Ouvrez la boîte de dialogue des options d'impression.

- (1) Sélectionnez-la.
- (2) Cliquez sur [Propriétés] ou [Préférences].

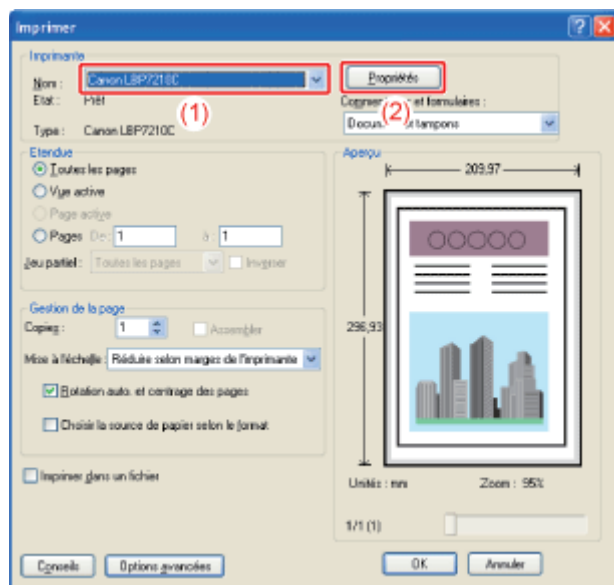

3. Ouvrez la boîte de dialogue [Paramètres de couleur].

- (1) Affichez l'onglet [Qualité].
- (2) Cochez la case [Paramètres manuels des couleurs].
- (3) Cliquez sur [Paramètres de couleur].

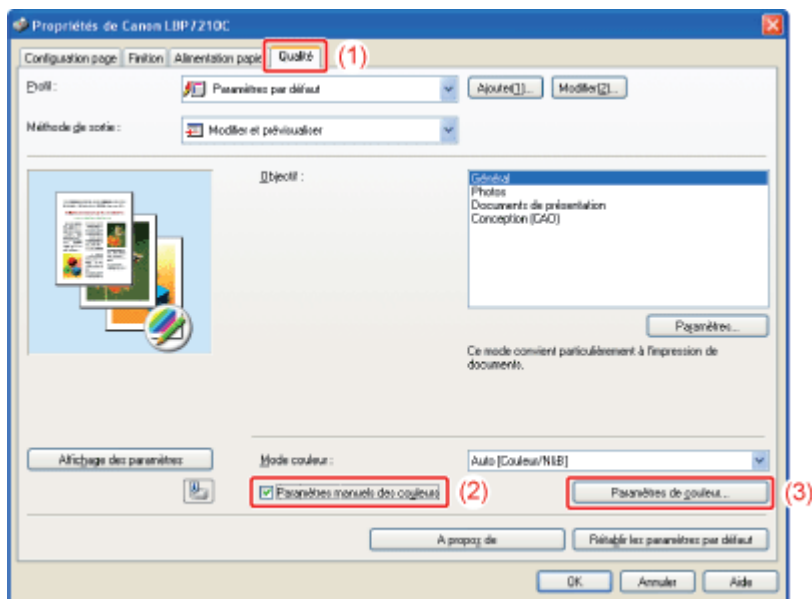

4. Réglez la luminosité et le contraste.

- (1) Affichez l'onglet [Réglage des couleurs].
- (2) Réglez la luminosité et le contraste en faisant glisser les curseurs [Luminosité] et [Contraste].

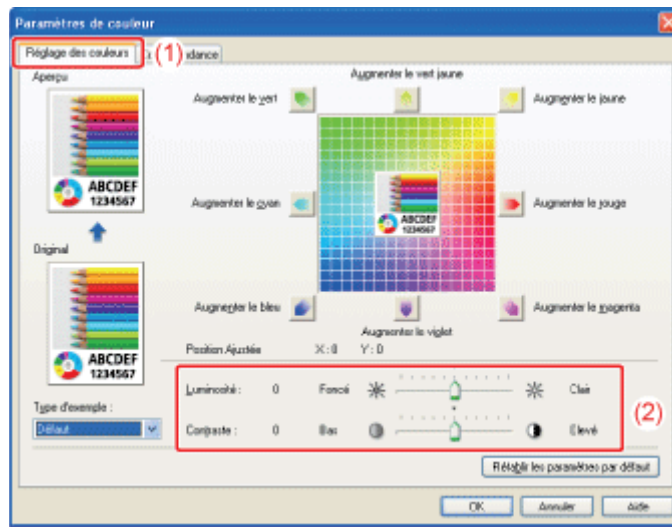

5. **Confirmez vos choix, puis cliquez sur [OK].**

→ L'onglet [Qualité] réapparaît.

6. **Cliquez sur [OK].**

→ La boîte de dialogue [Imprimer] s'affiche de nouveau.

7. **Cliquez sur [OK] ou [Imprimer].**

→ L'imprimante démarre l'impression.

[F-39] Réglage de la couleur

Vous pouvez effectuer une impression couleur en ajustant la couleur.



1. Sélectionnez [Imprimer] dans le menu [Fichier] de l'application.

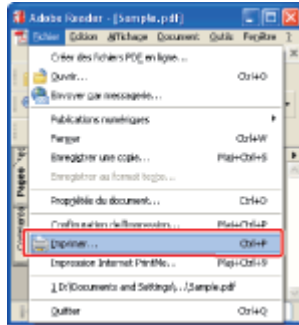

REMARQUE

A propos de la procédure d'impression

La procédure d'impression peut varier en fonction de l'application que vous utilisez. Pour des détails sur les procédures d'impression, voir le manuel d'instructions fourni avec l'application.

2. Ouvrez la boîte de dialogue des options d'impression.

- (1) Sélectionnez-la.
- (2) Cliquez sur [Propriétés] ou [Préférences].

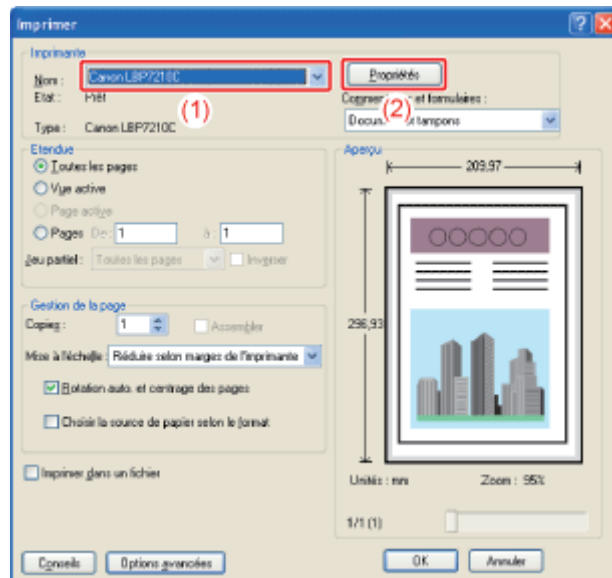

3. Ouvrez la boîte de dialogue [Paramètres de couleur].

- (1) Affichez l'onglet [Qualité].
- (2) Cochez la case [Paramètres manuels des couleurs].
- (3) Cliquez sur [Paramètres de couleur].

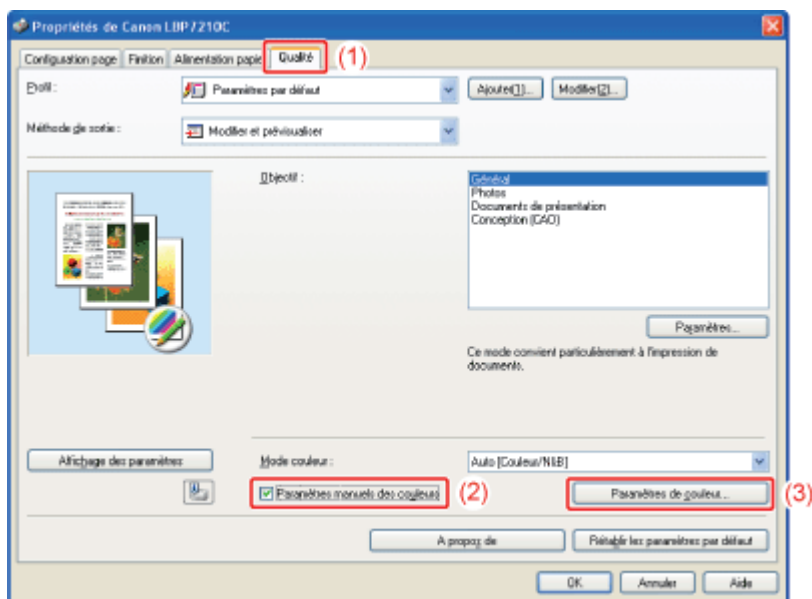

4. Réglez la couleur.

- (1) Affichez l'onglet [Réglage des couleurs].
 - (2) Ajustez la couleur en déplaçant l'[Aperçu de l'image], situé au centre de la grille de réglage.
- † Si l'[Aperçu de l'image] est au centre, l'image n'a pas été ajustée.

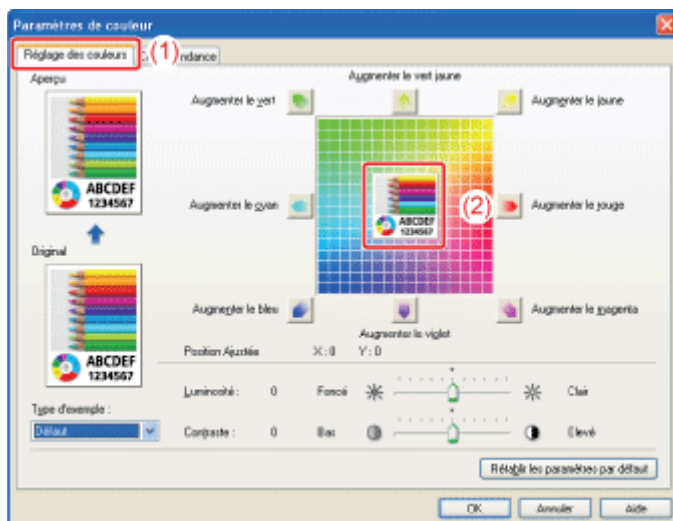

REMARQUE

A propos du réglage de la couleur

- Vous pouvez régler la couleur des trois manières suivantes :

Si vous cliquez sur l'un des boutons de couleurs disposés autour de la grille de réglage, le dosage de la couleur correspondante augmente d'un incrément.

- Le fait de cliquer sur un point de la grille de réglage déplace l'[Aperçu de l'image] jusqu'à ce point.
- Faites glisser l'[Aperçu de l'image] sur la couleur souhaitée.
- Le paramètre [Position Ajustée] indique la position X (horizontale) et Y (verticale) de l'[Aperçu de l'image].
- La zone [Aperçu] affiche l'image après ajustement.

5. Confirmez vos choix, puis cliquez sur [OK].

→ L'onglet [Qualité] réapparaît.

6. Cliquez sur [OK].

→ La boîte de dialogue [Imprimer] s'affiche de nouveau.

7. Cliquez sur [OK] ou [Imprimer].

→ L'imprimante démarre l'impression.

[F-40] Mise en correspondance des couleurs à l'écran

Les méthodes utilisées pour ajuster les couleurs sur l'écran (RVB) et dans l'imprimante (JMC) sont différentes. Par conséquent, les couleurs d'une photo (par exemple) visualisée à l'écran peuvent ne pas correspondre à celles de la sortie imprimée.

Utilisez la mise en correspondance des couleurs pour ajuster la couleur de la sortie imprimée afin qu'elle se rapproche davantage que ce que voyez à l'écran.

Vous pouvez aussi régler la couleur en jouant sur la luminosité sans effectuer de mise en correspondance.

- Utilisation de la fonction de mise en correspondance pour corriger la couleur
- Réglage de la couleur d'après la luminosité (réglage gamma)



Utilisation de la fonction de mise en correspondance pour corriger la couleur

Utilisez la mise en correspondance des couleurs pour ajuster la couleur de la sortie imprimée afin qu'elle se rapproche davantage que ce que voyez à l'écran.

1. Sélectionnez [Imprimer] dans le menu [Fichier] de l'application.

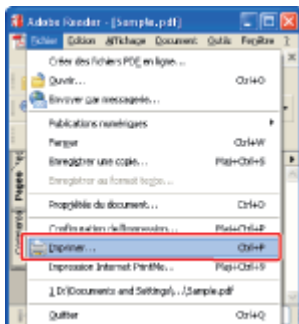

REMARQUE

A propos de la procédure d'impression

La procédure d'impression peut varier en fonction de l'application que vous utilisez.

Pour des détails sur les procédures d'impression, voir le manuel d'instructions fourni avec l'application.

2. Ouvrez la boîte de dialogue des options d'impression.

- (1) Sélectionnez-la.
- (2) Cliquez sur [Propriétés] ou [Préférences].

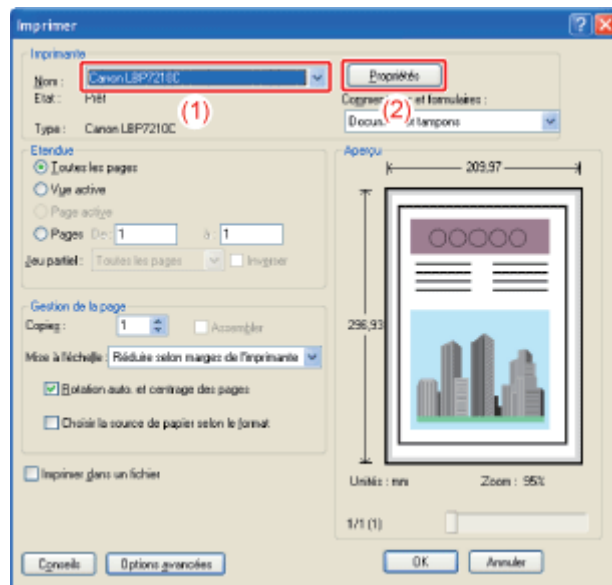

3. Ouvrez la boîte de dialogue [Paramètres de couleur].

- (1) Affichez l'onglet [Qualité].
- (2) Cochez la case [Paramètres manuels des couleurs].
- (3) Cliquez sur [Paramètres de couleur].

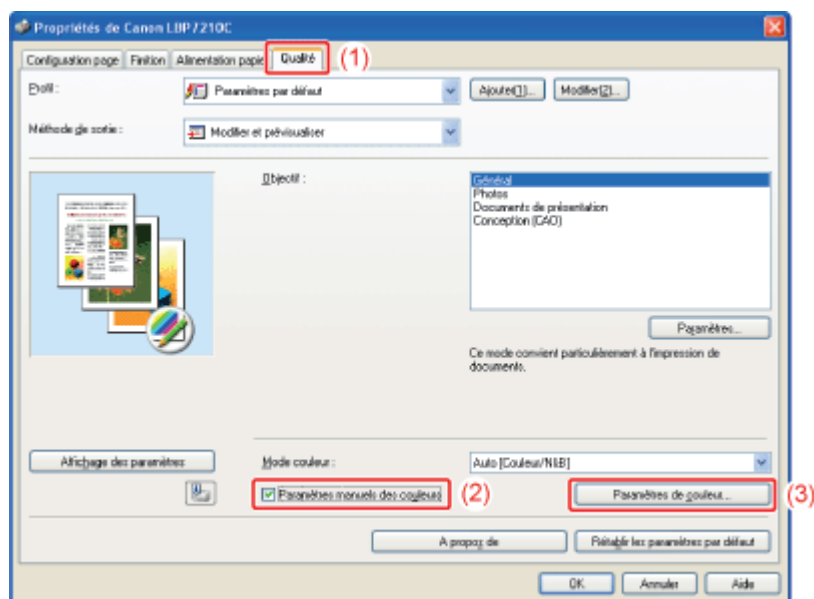

4. Spécifiez le paramètre [Mode de correspondance].

- (1) Affichez l'onglet [Correspondance].
- (2) Sélectionnez [Mode de correspondance des pilotes].

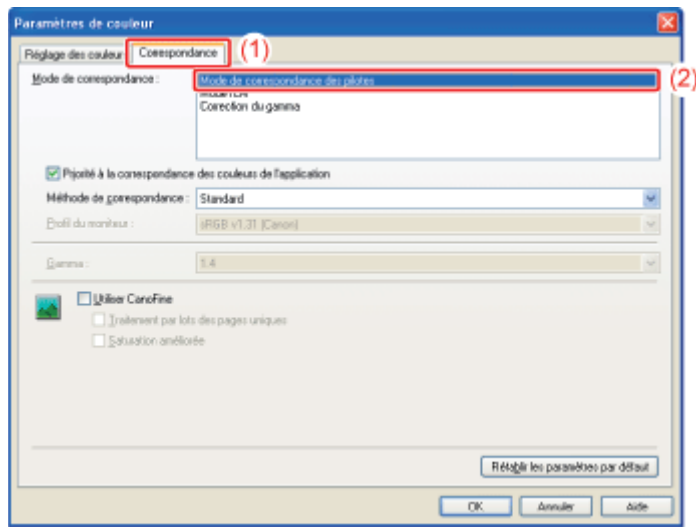

5. Spécifiez le paramètre [Méthode de correspondance].

- (1) Configurez [Méthode de correspondance] sur [Perceptuel [Couleur du moniteur adaptée]].
- (2) Sélectionnez le profil à utiliser.
- (3) Confirmez vos choix, puis cliquez sur [OK].

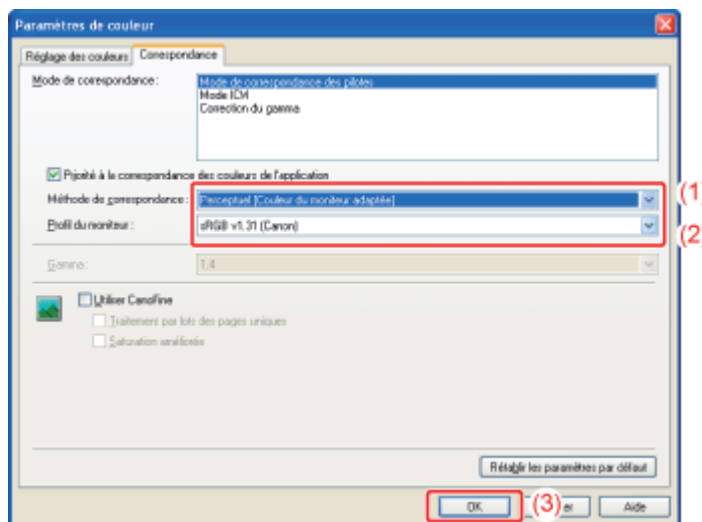

→ L'onglet [Qualité] réapparaît.

REMARQUE

A propos des options [Profil du moniteur]

Cette zone affiche la liste des profils enregistrés sur votre ordinateur.

A propos de [Priorité à la correspondance des couleurs de l'application]

Si cette case n'est pas cochée, vous pouvez accorder la priorité au traitement de la correspondance des couleurs spécifié dans le pilote d'imprimante.

Cochez la case pour accorder la priorité à la correspondance des couleurs dans l'application.

6. Cliquez sur [OK].

→ La boîte de dialogue [Imprimer] s'affiche de nouveau.

7. Cliquez sur [OK] ou [Imprimer].

→ L'imprimante démarre l'impression.

Réglage de la couleur d'après la luminosité (réglage gamma)

Vous pouvez régler la luminosité des sorties imprimées sans affecter les zones les plus claires ou les plus sombres des données d'image.

Utilisez cette option lorsque l'image imprimée est plus lumineuse que l'original ou lorsque vous souhaitez simplement modifier la luminosité de l'image.

1. Sélectionnez [Imprimer] dans le menu [Fichier] de l'application.

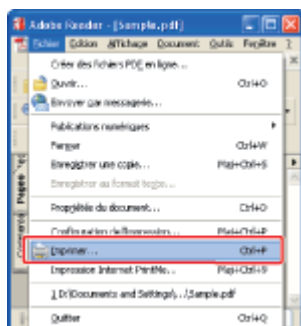

REMARQUE

A propos de la procédure d'impression

La procédure d'impression peut varier en fonction de l'application que vous utilisez.

Pour des détails sur les procédures d'impression, voir le manuel d'instructions fourni avec l'application.

2. Ouvrez la boîte de dialogue des options d'impression.

- (1) Sélectionnez-la.
- (2) Cliquez sur [Propriétés] ou [Préférences].

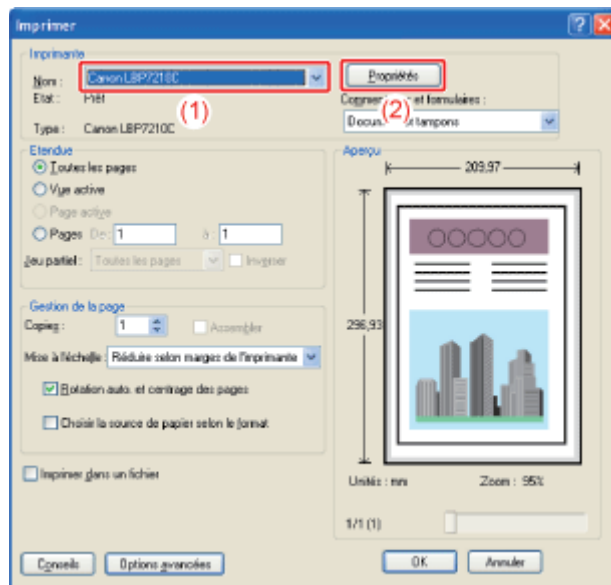

3. Ouvrez la boîte de dialogue [Paramètres de couleur].

- (1) Affichez l'onglet [Qualité].
- (2) Cochez la case [Paramètres manuels des couleurs].
- (3) Cliquez sur [Paramètres de couleur].

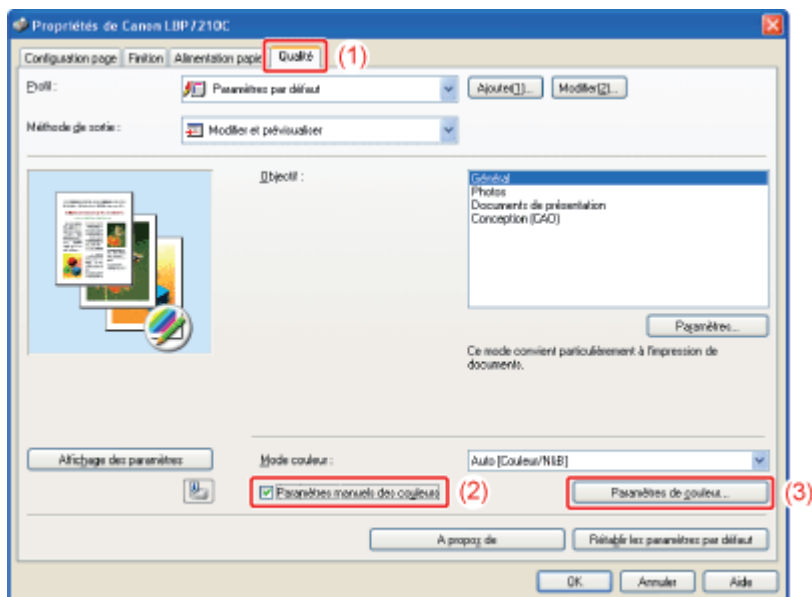

4. Spécifiez le paramètre [Mode de correspondance].

- (1) Affichez l'onglet [Correspondance].
- (2) Sélectionnez [Correction du gamma].

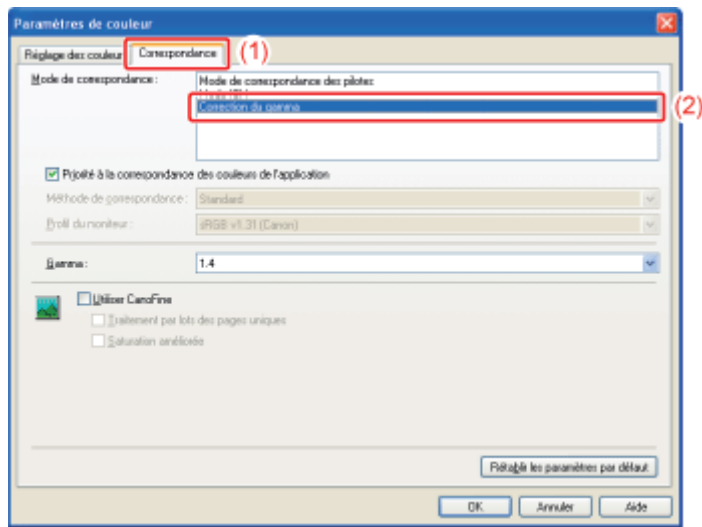

5. Spécifiez le paramètre [Gamma].

(1) Sélectionnez la valeur du gamma.

† Plus le nombre est grand, plus la couleur des données imprimées est foncée.

(2) Confirmez vos choix, puis cliquez sur [OK].

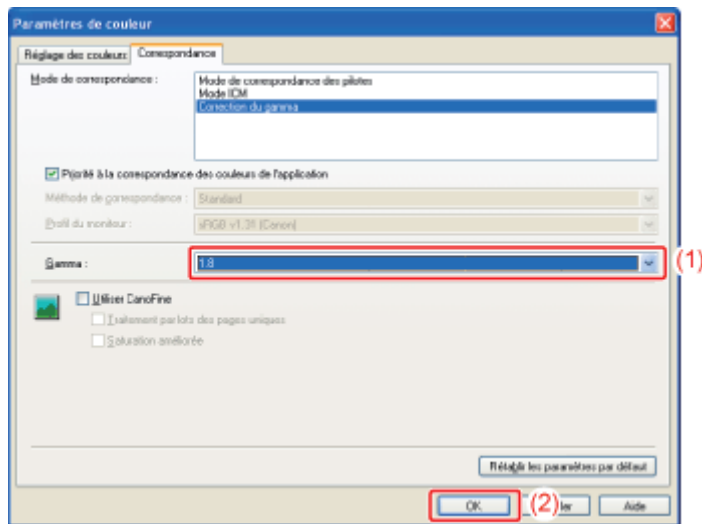

→ L'onglet [Qualité] réapparaît.

6. Cliquez sur [OK].

→ La boîte de dialogue [Imprimer] s'affiche de nouveau.

7. Cliquez sur [OK] ou [Imprimer].

→ L'imprimante démarre l'impression.

[F-41] Calibrage de l'imprimante

Procédez à un calibrage lorsque les couleurs ont changé et que les données ne sont plus imprimées dans les bonnes couleurs (celles spécifiées), ou dans divers autres cas.

- Calibrage immédiat de l'imprimante (calibrage manuel)
- Exécution automatique du calibrage ou de la correction des "couleurs hors registre" immédiatement après mise en marche de l'imprimante

✓ REMARQUE

Durée du calibrage

L'opération dure environ 60 secondes.

Calibrage immédiat de l'imprimante (calibrage manuel)

ⓘ IMPORTANT

Précautions à prendre pour le calibrage de l'imprimante

Si vous effectuez souvent des calibrages, cela peut réduire la durée de vie des cartouches d'encre.

1. Affichez la fenêtre d'état de l'imprimante.

Cliquez sur [] dans la barre d'état système de Windows, puis sélectionnez le nom de l'imprimante.



✓ REMARQUE

Affichage de la fenêtre d'état de l'imprimante à partir du pilote d'imprimante

Cliquez sur [] (Afficher la fenêtre d'état de l'imprimante) dans l'onglet [Configuration page] ou dans d'autres écrans du pilote.

2. Dans le menu [Options], sélectionnez [Utilitaire] → [Calibrage].

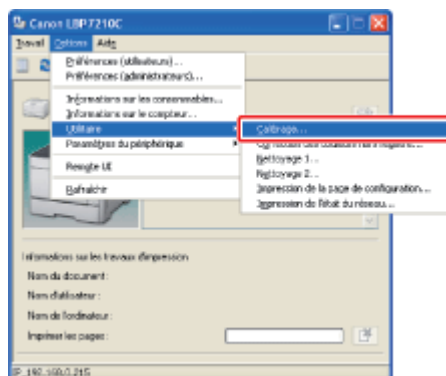

3. Cliquez sur [OK].



Exécution automatique du calibrage ou de la correction des "couleurs hors registre" immédiatement après mise en marche de l'imprimante

Vous pouvez spécifier si le calibrage ou la correction des "couleurs hors registre" doivent être automatiquement exécutés immédiatement après mise en marche de l'imprimante.

IMPORTANT

Précautions à prendre lors du calibrage ou de la correction des "couleurs hors registre"

L'ordinateur* connecté à l'imprimante doit être en cours d'exécution pour que vous puissiez lancer le calibrage ou la correction des "couleurs hors registre".

* Le serveur d'impression, lorsque l'imprimante est partagée sur un réseau

1. Affichez la fenêtre d'état de l'imprimante.

Cliquez sur [] dans la barre d'état système de Windows, puis sélectionnez le nom de l'imprimante.



REMARQUE

Affichage de la fenêtre d'état de l'imprimante à partir du pilote d'imprimante

Cliquez sur [] (Afficher la fenêtre d'état de l'imprimante) dans l'onglet [Configuration page] ou dans d'autres écrans du pilote.

2. Dans le menu [Options], sélectionnez [Paramètres du périphérique] → [Paramètres de démarrage].

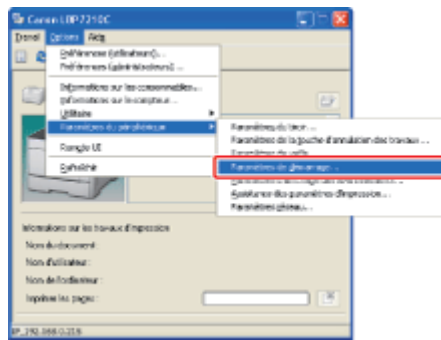

3. Vous pouvez configurer l'imprimante pour qu'elle exécute l'opération immédiatement après sa mise en marche.

(1) Choisissez d'exécuter ou non le calibrage ou la correction des "couleurs hors registre".

[Exécuter ultérieurement] : Seule la correction d'un phénomène de "couleurs hors registre" est exécutée une fois la première impression terminée après la mise en marche de l'imprimante.

[Exécuter immédiatement (niveau 1)] : Seule la correction d'un phénomène de "couleurs hors registre" est exécutée immédiatement après la mise en marche de l'imprimante.

[Exécuter immédiatement (niveau 2)] : Le calibrage et la correction des "couleurs hors registre" sont effectués immédiatement après la mise en marche de l'imprimante.

(2) Cliquez sur [OK].

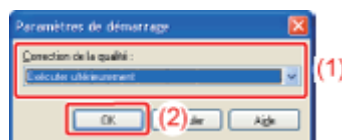

! IMPORTANT

Si vous sélectionnez [Exécuter ultérieurement]

Si, pour une raison quelconque, une correction d'un phénomène de "couleurs hors registre" est exécutée avant que l'imprimante ne soit allumée et que la première impression ait lieu, aucune autre correction d'un phénomène de "couleurs hors registre" n'est exécutée à la fin de la première impression, même si vous avez sélectionné [Exécuter ultérieurement].

Avec l'option [Exécuter immédiatement (niveau 1)] ou [Exécuter immédiatement (niveau 2)]

En fonction de l'état interne de l'imprimante, le calibrage ou la correction des "couleurs hors registre" risque de ne pas s'effectuer immédiatement après la mise en marche de l'imprimante.

Si moins de huit heures se sont écoulées entre l'instant où l'imprimante a été éteinte et le moment où elle a été rallumée

Il est possible que le calibrage ou la correction d'un phénomène de "couleurs hors registre" ne soit pas immédiatement exécuté après la mise en marche de l'imprimante ou à la fin de la première

impression.

Si au moins huit heures se sont écoulées entre l'instant où l'imprimante est passée en mode veille et le moment où le mode veille a été annulé

Le calibrage ou la correction d'un phénomène de "couleurs hors registre" est exécuté conformément au réglage de [Correction de la qualité] à l'annulation du mode veille.

* Selon l'environnement utilisé, il est possible que le calibrage ou la correction d'un phénomène de "couleurs hors registre" soit exécuté même si moins de huit heures se sont écoulées.

[F-42] Correction des « couleurs hors registre »

Si un phénomène de "couleurs hors registre" se produit, corrigez-le.

- Correction immédiate des "couleurs hors registre" (correction manuelle)
- Exécution automatique du calibrage ou de la correction des "couleurs hors registre" immédiatement après mise en marche de l'imprimante

✓ REMARQUE

Durée de la correction

L'opération dure environ 50 secondes.

Correction immédiate des "couleurs hors registre" (correction manuelle)

ⓘ IMPORTANT

Précautions à prendre lors de la correction des "couleurs hors registre"

Si vous corrigez fréquemment des phénomènes de "couleurs hors registre", cela peut affecter la durée de vie des cartouches d'encre.

1. Affichez la fenêtre d'état de l'imprimante.

Cliquez sur [] dans la barre d'état système de Windows, puis sélectionnez le nom de l'imprimante.



✓ REMARQUE

Affichage de la fenêtre d'état de l'imprimante à partir du pilote d'imprimante

Cliquez sur [] (Afficher la fenêtre d'état de l'imprimante) dans l'onglet [Configuration page] ou dans d'autres écrans du pilote.

2. Dans le menu [Options], sélectionnez [Utilitaire] → [Correction des couleurs hors registre].

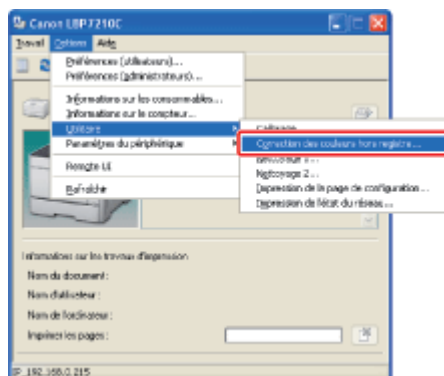

3. Cliquez sur [OK].



Exécution automatique du calibrage ou de la correction des "couleurs hors registre" immédiatement après mise en marche de l'imprimante

Vous pouvez spécifier si le calibrage ou la correction des "couleurs hors registre" doivent être automatiquement exécutés immédiatement après mise en marche de l'imprimante.

IMPORTANT

Précautions à prendre lors du calibrage ou de la correction des "couleurs hors registre"

L'ordinateur* connecté à l'imprimante doit être en cours d'exécution pour que vous puissiez lancer le calibrage ou la correction des "couleurs hors registre".

* Le serveur d'impression, lorsque l'imprimante est partagée sur un réseau

1. Affichez la fenêtre d'état de l'imprimante.

Cliquez sur [] dans la barre d'état système de Windows, puis sélectionnez le nom de l'imprimante.



REMARQUE

Affichage de la fenêtre d'état de l'imprimante à partir du pilote d'imprimante

Cliquez sur [] (Afficher la fenêtre d'état de l'imprimante) dans l'onglet [Configuration page] ou dans d'autres écrans du pilote.

2. Dans le menu [Options], sélectionnez [Paramètres du périphérique] → [Paramètres de démarrage].

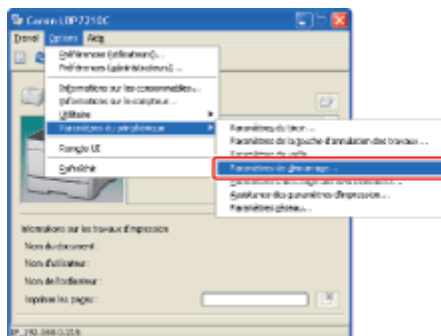

3. Vous pouvez configurer l'imprimante pour qu'elle exécute l'opération immédiatement après sa mise en marche.

(1) Choisissez d'exécuter ou non le calibrage ou la correction des "couleurs hors registre".

[Exécuter ultérieurement] : seule la correction d'un phénomène de "couleurs hors registre" est exécutée une fois la première impression terminée après la mise en marche de l'imprimante.

[Exécuter immédiatement (niveau 1)] : seule la correction d'un phénomène de "couleurs hors registre" est exécutée immédiatement après la mise en marche de l'imprimante.

[Exécuter immédiatement (niveau 2)] : le calibrage et la correction des "couleurs hors registre" sont effectués immédiatement après la mise en marche de l'imprimante.

(2) Cliquez sur [OK].

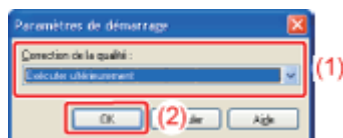

IMPORTANT

Si vous sélectionnez [Exécuter ultérieurement]

Si, pour une raison quelconque, une correction d'un phénomène de "couleurs hors registre" est exécutée avant que l'imprimante ne soit allumée et que la première impression ait lieu, aucune autre correction d'un phénomène de "couleurs hors registre" n'est exécutée à la fin de la première impression, même si vous avez sélectionné [Exécuter ultérieurement].

Avec l'option [Exécuter immédiatement (niveau 1)] ou [Exécuter immédiatement (niveau 2)]

En fonction de l'état interne de l'imprimante, le calibrage ou la correction des "couleurs hors registre" risque de ne pas s'effectuer immédiatement après la mise en marche de l'imprimante.

Si moins de huit heures se sont écoulées entre l'instant où l'imprimante a été éteinte et le moment où elle a été rallumée

Il est possible que le calibrage ou la correction d'un phénomène de "couleurs hors registre" ne soit pas immédiatement exécuté après la mise en marche de l'imprimante ou à la fin de la première impression.



Si au moins huit heures se sont écoulées entre l'instant où l'imprimante est passée en mode veille et le moment où le mode veille a été annulé

Le calibrage ou la correction d'un phénomène de "couleurs hors registre" est exécuté conformément au réglage de [Correction de la qualité] à l'annulation du mode veille.

* Selon l'environnement utilisé, il est possible que le calibrage ou la correction d'un phénomène de "couleurs hors registre" soit exécuté même si moins de huit heures se sont écoulées.

[F-43] Utilisation de l'aperçu pour configurer les options d'impression

Utilisez l'aperçu dans les onglets [Configuration page], [Finition] ou [Alimentation papier] du pilote d'imprimante pour configurer les options d'impression.

Les options que vous pouvez définir varient selon l'icône sélectionnée en haut à gauche de l'aperçu ([] ou []).

Lorsque vous sélectionnez []

Vous pouvez définir les paramètres suivants, selon la position sur laquelle vous avez cliqué dans l'aperçu.

[Emplacement de la reliure] : Cliquez sur un bord de l'image du document.

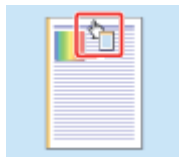



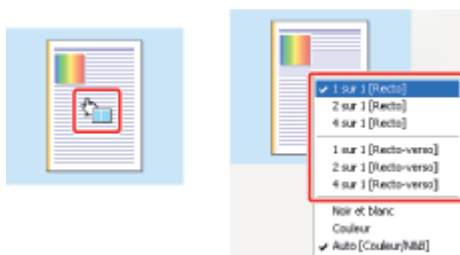



[Mise en page] : Cliquez plusieurs fois sur l'image du document ou faites un clic droit sur Aperçu.



[Mode couleur] : Faites un clic droit sur Aperçu.

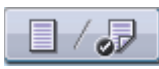

La fonction des boutons situés au bas du volet Aperçu est la suivante.

Bouton	Fonction
	<p>En cliquant sur ce bouton, vous pouvez passer du mode [Impression recto] au mode [Impression recto-verso] et inversement.</p> <ul style="list-style-type: none">  [Impression recto]  [Impression recto-verso]
	<p>En cliquant sur ce bouton, vous pouvez spécifier le paramètre pour [Mode couleur].</p> <ul style="list-style-type: none">  [Détection auto]  [Noir et blanc]



Lorsque vous sélectionnez []

Vous pouvez définir les paramètres suivants, selon la position sur laquelle vous avez cliqué dans l'aperçu.

[Alimentation papier]* : Cliquez avec le bouton gauche sur l'image d'une alimentation papier (bac multifonctions ou tiroir à papier).

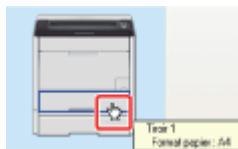

Si vous souhaitez changer automatiquement d'alimentation papier en fonction du format ou du type du papier, cliquez sur [Auto] dans le coin inférieur droit du volet Aperçu.

[Finition] : Faites un clic droit sur Aperçu.



[Style d'impression] : Faites un clic droit sur Aperçu.

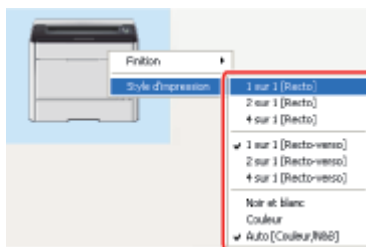



* Si vous avez sélectionné l'une des options suivantes dans [Sélection du papier], vous pouvez définir l'alimentation papier pour chaque page. (Sélectionnez la page à configurer en cliquant dessus avec le bouton droit.)

- [Diff. pour la 1ère, les autres et la dernière]
- [Diff. pour la 1ère, la 2ème, les autres et la dernière]
- [Différent pour la couverture et les autres]

Si vous sélectionnez l'option [Pages de garde des transparents] dans la zone [Sélection du papier], vous pouvez préciser l'alimentation (tiroir à papier) utilisée pour les [Pages de garde].

La fonction des boutons situés au bas du volet Aperçu est la suivante.

Bouton	Fonction
	<p>En cliquant sur ce bouton, vous pouvez passer du mode [Impression recto] au mode [Impression recto-verso] et inversement.</p> <p>  [Impression recto] </p>

-  [Impression recto-verso]

En cliquant sur ce bouton, vous pouvez spécifier le paramètre pour [Mode couleur].



-  [Détection auto]

-  [Noir et blanc]

-  [Couleur]

[F-44] Enregistrement des options d'impression fréquemment utilisées (profils)

Vous pouvez enregistrer les options d'impression fréquemment utilisées en tant que "profil" pour ensuite facilement appliquer ces options en sélectionnant simplement le "profil" voulu.

Il existe également des "profils" par défaut.

- [Sélection d'un profil](#)
- [Ajout d'un profil](#)
- [Modification d'un profil ajouté](#)
- [Suppression d'un profil ajouté](#)

IMPORTANT

Paramètres ne pouvant pas être ajoutés en tant que profil

Les paramètres utilisant les options suivantes dans l'onglet [Qualité], boîte de dialogue [Paramètres personnalisés], ne peuvent pas être ajoutés en tant que profil.

- [Demi-tons couleur]
- [Demi-tons N/B]
- [Utiliser du noir pur]
- [Impression prioritaire du texte et des lignes en couleur]

Sélection d'un profil

1. Sélectionnez [Imprimer] dans le menu [Fichier] de l'application.

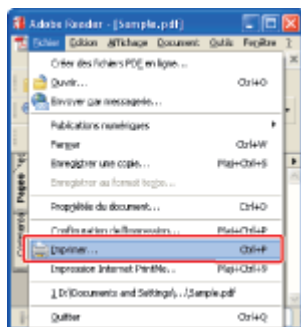

REMARQUE

A propos de la procédure d'impression

La procédure d'impression peut varier en fonction de l'application que vous utilisez.

Pour des détails sur les procédures d'impression, voir le manuel d'instructions fourni avec l'application.

2. Ouvrez la boîte de dialogue des options d'impression.

(1) Sélectionnez-la.

(2) Cliquez sur [Propriétés] ou [Préférences].

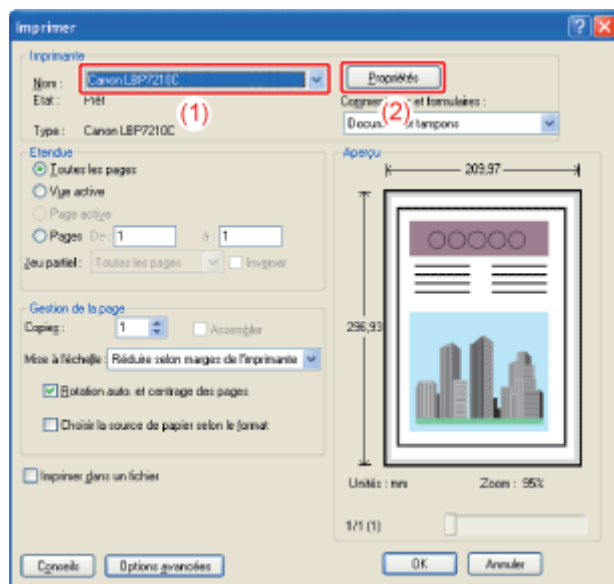

3. Sélectionnez un profil.

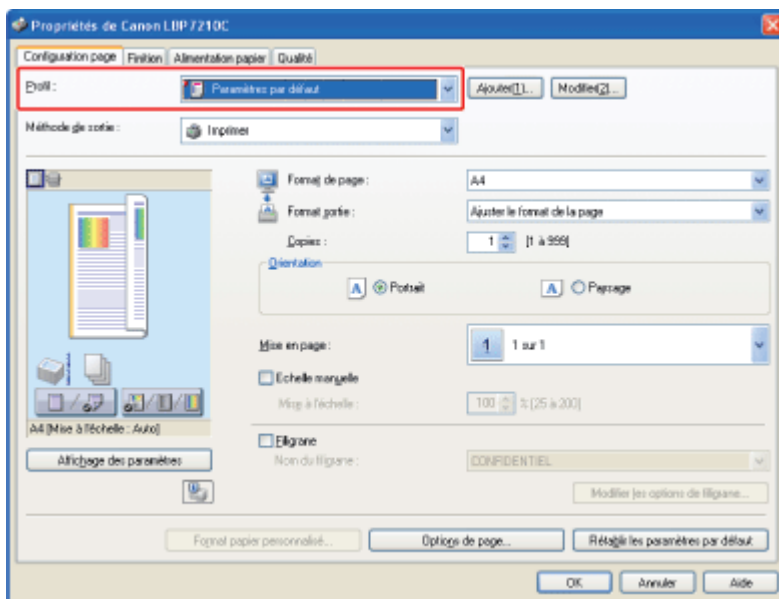

REMARQUE

Si vous ne pouvez pas sélectionner de profil

- Si la case [Autoriser la sélection de profils] de l'onglet [Profil] n'est pas cochée, l'option [Profil] est grisée et ne peut pas être sélectionnée. Reportez-vous à "[Autoriser la sélection ou la modification de profils](#)" et cochez la case [Autoriser la sélection de profils].
- Si le nom de l'imprimante a été modifié, tous les profils ajoutés deviennent inutilisables. Pour utiliser un profil ajouté, rétablissez le nom précédent de l'imprimante.

4. Cliquez sur [OK].
→ La boîte de dialogue [Imprimer] s'affiche de nouveau.

5. Cliquez sur [OK] ou [Imprimer].
→ L'imprimante démarre l'impression.

Ajout d'un profil

1. Spécifiez les options d'impression dans le pilote d'imprimante.
Définissez chaque option dans les onglets [Configuration page], [Finition], [Alimentation papier] et [Qualité].

2. Cliquez sur [Ajouter].

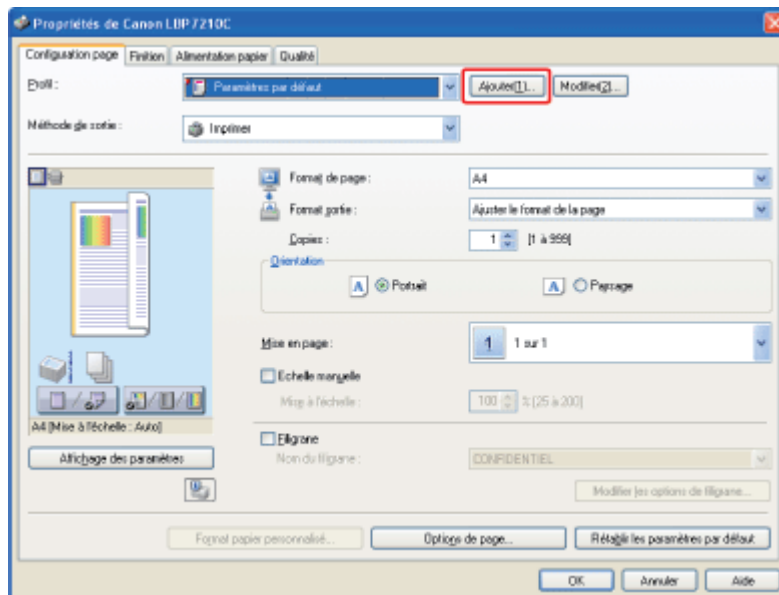

REMARQUE

Si vous ne pouvez pas cliquer sur [Ajouter]

Si les cases [Autoriser la sélection de profils] et [Autoriser la modification des paramètres] de l'onglet [Profil] ne sont pas cochées, l'option [Ajouter] est grisée et ne peut pas être sélectionnée. Reportez-vous à "Autoriser la sélection ou la modification de profils", et cochez les cases [Autoriser la sélection de profils] et [Autoriser la modification des paramètres].

3. Spécifiez les informations concernant les profils.

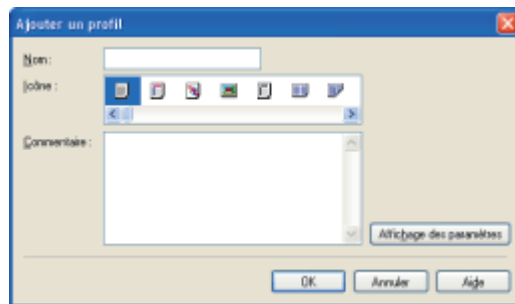

[Nom] : Saisissez le nom du "profil". Vous pouvez saisir jusqu'à 31 caractères.

[Icône] : Vous pouvez sélectionner l'icône pour le "profil".

[Commentaire] : Saisissez le commentaire pour le "profil". Vous pouvez saisir jusqu'à 255 caractères.

[Affichage des paramètres] : Ouvre la boîte de dialogue [Affichage des paramètres]. La boîte de dialogue [Affichage des paramètres] vous permet de consulter les paramètres actuels du pilote d'imprimante.

4. Cliquez sur [OK].

→ L'onglet d'origine réapparaît.

Vérifiez que le nom du "profil" ajouté figure dans [Profil].

Modification d'un profil ajouté

Vous pouvez modifier les informations concernant un profil ajouté ou exporter un profil dans un fichier.

1. Cliquez sur [Modifier].

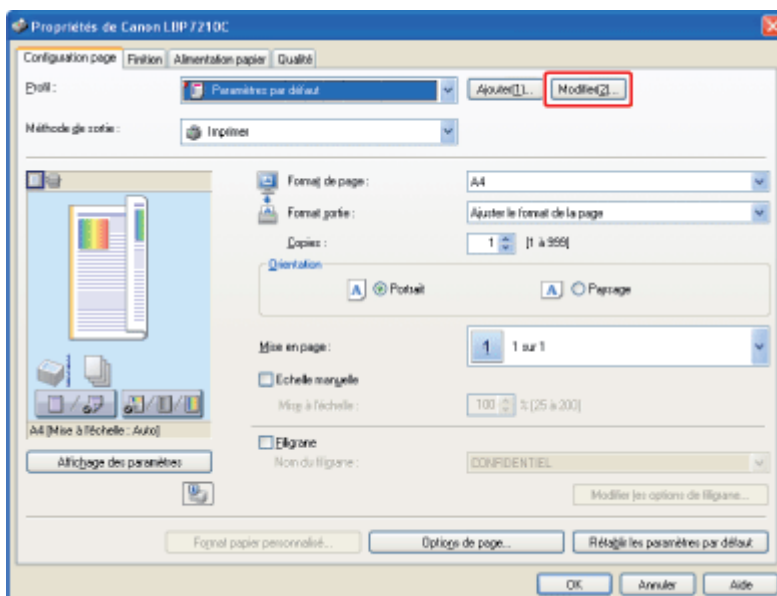

Si vous ne pouvez pas cliquer sur [Modifier]

Si les cases [Autoriser la sélection de profils] et [Autoriser la modification des paramètres] de l'onglet [Profil] ne sont pas cochées, l'option [Modifier] est grisée et ne peut pas être sélectionnée. Reportez-vous à "[Autoriser la sélection ou la modification de profils](#)", et cochez les cases [Autoriser la sélection de profils] et [Autoriser la modification des paramètres].

2. Modifiez les informations concernant les profils.

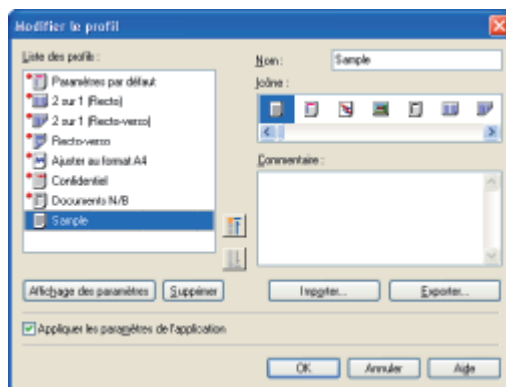

REMARQUE

Pour plus de détails sur ces paramètres

Reportez-vous à l'aide.

■ "[Utilisation de l'aide](#)"

3. Cliquez sur [OK].

→ L'onglet d'origine réapparaît.

Suppression d'un profil ajouté

1. Cliquez sur [Modifier].

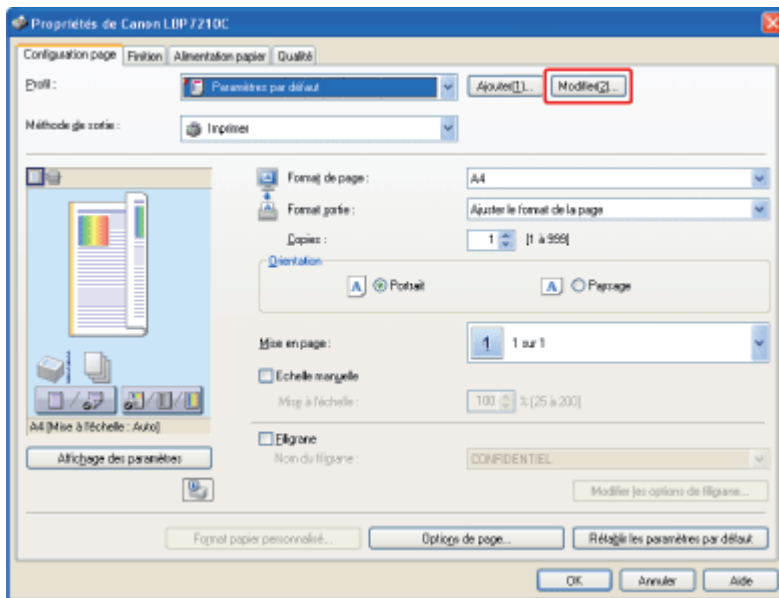

✓ REMARQUE

Si vous ne pouvez pas cliquer sur [Modifier]

Si les cases [Autoriser la sélection de profils] et [Autoriser la modification des paramètres] de l'onglet [Profil] ne sont pas cochées, l'option [Modifier] est grisée et ne peut pas être sélectionnée. Reportez-vous à "Autoriser la sélection ou la modification de profils", et cochez les cases [Autoriser la sélection de profils] et [Autoriser la modification des paramètres].

2. Supprimez un profil.

(1) Sélectionnez le profil à supprimer.

(2) Cliquez sur [Supprimer].

† Il est impossible de supprimer les profils par défaut et ceux actuellement sélectionnés dans la boîte de dialogue des options d'impression.

(3) Cliquez sur [Oui].

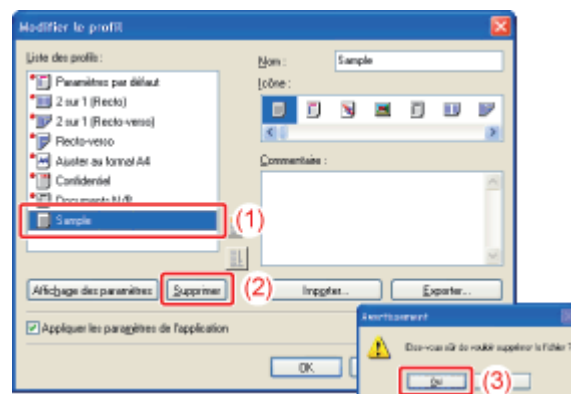

3. Cliquez sur [OK].

→ L'onglet d'origine réapparaît.

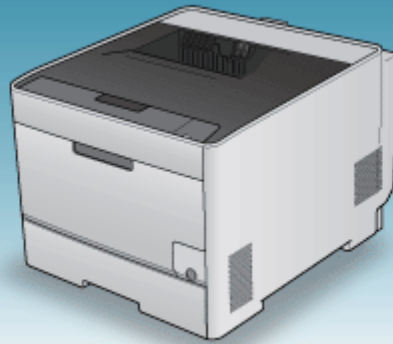

Consommables

Vérification de l'état de l'imprimante ▶

Remplacement ou manipulation des cartouches d'encre ▶

Chargement du papier ▶

Réglage

Réglage de la couleur ou de la qualité d'image ▶

Nettoyage et manipulation

Nettoyage de l'imprimante ▶

Déplacement de l'imprimante ▶

Autres

Installation des accessoires en option ▶

Manipulation de l'imprimante ▶

Emplacement du numéro de série ▶

Cliquez sur le lien suivant pour afficher le contenu.

- ❖ ["Vérification de l'état de l'imprimante depuis la fenêtre d'état de l'imprimante"](#)

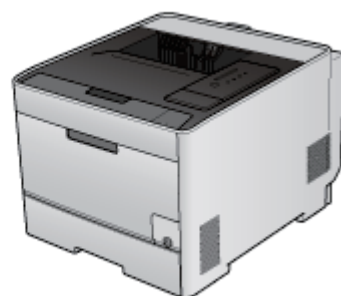

Cliquez sur le lien suivant pour afficher le contenu.

❖ ["Vérification avec Interf dist"](#)



[G-04] Lorsqu'un message apparaît

Les cartouches d'encre sont des consommables. Lorsqu'une cartouche d'encre est proche de la fin de sa vie, un message apparaît dans la fenêtre d'état de l'imprimante. Suivez les instructions du message.

Message	Contenu et solutions
<p>[Zone de message] (secondaire)</p> <p>La cartouche d'encre * va devoir être bientôt remplacée.</p>	<ul style="list-style-type: none">• Vous pouvez continuer à imprimer.• Vérifiez que vous disposez d'une cartouche d'encre de rechange de la couleur voulue.• Il est recommandé de remplacer la cartouche d'encre avant d'imprimer une grande quantité de données.
<p>[Zone de message]</p> <p>Vérifiez les cartouches d'encre.</p> <p>[Zone de message] (secondaire)</p> <p>(*)</p> <p>Vous avez installé des cartouches d'encre dont la qualité d'impression ne peut pas être garantie parce qu'elles sont presque vides ou même déjà vides.</p> <p>Si vous continuez à utiliser ces cartouches, cela peut produire un dysfonctionnement. Il est donc recommandé de remplacer ces cartouches par des cartouches neuves.</p>	<ul style="list-style-type: none">• L'imprimante cesse d'imprimer.• Vous pouvez poursuivre l'impression en cliquant sur [] (Résoudre l'erreur). Toutefois, cela peut endommager l'imprimante, alors il est recommandé de changer la cartouche d'encre.
<p>[Zone de message]</p> <p>Remplacement de la cartouche d'encre requis</p> <p>[Zone de message] (secondaire)</p> <p>La cartouche d'encre * est vide. Ouvrez le couvercle avant pour la remplacer.</p>	<ul style="list-style-type: none">• Lorsque la cartouche d'encre noire est vide, l'imprimante cesse d'imprimer et vous ne pouvez pas poursuivre le travail.• Lorsque l'une des autres cartouches (autres que noir) s'épuise, l'impression peut se poursuivre en noir et blanc uniquement.• Remplacez la cartouche de la couleur indiquée par une cartouche neuve.

* La valeur peut être Noir, Jaune, Magenta ou Cyan. (Plusieurs couleurs peuvent être mentionnées.)

IMPORTANT

À propos des cartouches d'encre de rechange

Pour une qualité d'impression optimale, il est recommandé de n'utiliser que des cartouches d'encre de marque Canon.

Nom du modèle	Cartouche d'encre Canon prise en charge
LBP7210Cdn	Canon Cartridge 718 Black (Noir) Canon Cartridge 718 Yellow (Jaune) Canon Cartridge 718 Magenta (Magenta) Canon Cartridge 718 Cyan (Cyan)

Cartouches de toner : attention aux contrefaçons

Il existe des cartouches de toner Canon contrefaites sur le marché. Leur utilisation risque d'affecter

la qualité de l'impression ainsi que les performances de la machine. Canon ne pourra être tenu responsable d'aucun dysfonctionnement, accident ou dommage causé par l'utilisation de contrefaçons.

Pour plus d'informations, consulter <http://www.canon.com/counterfeit>.

REMARQUE

Rendement moyen des cartouches d'encre

- Cartouches d'encre de rechange
 - Rendement moyen de la cartouche N (Noir) : 3 400 pages
 - Rendement moyen des cartouches C (Cyan), M (Magenta) et J (Jaune) combinées : 2 900 pages
- Cartouches livrées avec l'imprimante
 - Rendement moyen de la cartouche N (Noir) : 1 200 pages
 - Rendement moyen des cartouches C (Cyan), M (Magenta) et J (Jaune) combinées : 1 400 pages

Ce rendement moyen est calculé selon la norme ISO/IEC 19798* pour l'impression sur papier A4 avec la densité d'encre par défaut.

* La norme ISO/IEC 19798 est la norme globale associée à la "Méthode pour la détermination du rendement de cartouche de toner pour les imprimantes couleur et pour les dispositifs multifonctionnels qui contiennent des composants d'imprimantes" émise par l'ISO (Organisation internationale de normalisation).

A propos de la durée de vie des cartouches

La durée de vie des cartouches d'encre dépend des conditions suivantes.

- Conditions ambiantes et environnement d'impression
 - Périodicité de l'impression
 - Paramètres de format papier et type de papier
- Rapport d'impression
 - L'imprimante consomme toujours de l'encre, même lorsqu'un faible rapport d'impression est utilisé.
- Impression couleur
 - Plusieurs cartouches d'encre peuvent se terminer en même temps.
- Configuration de l'imprimante
 - L'impression fréquente en noir et blanc peut affecter la durée de vie des cartouches d'encre couleur.

Vérification de l'état des cartouches d'encre de chaque couleur

Vous pouvez vérifier l'état des cartouches d'encre de chaque couleur dans la boîte de dialogue [Informations sur les consommables] de la fenêtre d'état de l'imprimante.

 ["Vérification de l'état de l'imprimante depuis la fenêtre d'état de l'imprimante"](#)

[G-05] Remplacement des cartouches d'encre

- [Précautions à prendre lors du remplacement des cartouches d'encre](#)
- [Remplacement des cartouches d'encre](#)

REMARQUE

Vérification de l'état des cartouches d'encre de chaque couleur

Vous pouvez vérifier l'état des cartouches d'encre de chaque couleur dans la boîte de dialogue [Informations sur les consommables] de la fenêtre d'état de l'imprimante.

■ ["Vérification de l'état de l'imprimante depuis la fenêtre d'état de l'imprimante"](#)

Précautions à prendre lors du remplacement des cartouches d'encre

AVERTISSEMENT

Ne jetez pas les cartouches d'encre usagées au feu.

L'encre qui reste dans les cartouches risque de s'enflammer et de vous brûler, ou encore de provoquer un incendie.

ATTENTION

Précautions à prendre si vous vous salissez les mains ou les vêtements avec l'encre

Si vous vous salissez, lavez immédiatement à l'eau froide.

L'eau chaude a pour effet de fixer l'encre dont les taches seront impossibles à enlever.

IMPORTANT

À propos des cartouches d'encre de rechange

Pour une qualité d'impression optimale, il est recommandé de n'utiliser que des cartouches d'encre de marque Canon.

Nom du modèle	Cartouche d'encre Canon prise en charge
LBP7210Cdn	Canon Cartridge 718 Black (Noir)
	Canon Cartridge 718 Yellow (Jaune)
	Canon Cartridge 718 Magenta (Magenta)
	Canon Cartridge 718 Cyan (Cyan)

Cartouches de toner : attention aux contrefaçons

Il existe des cartouches de toner Canon contrefaites sur le marché. Leur utilisation risque d'affecter la qualité de l'impression ainsi que les performances de la machine. Canon ne pourra être tenu responsable d'aucun dysfonctionnement, accident ou dommage causé par l'utilisation de contrefaçons.

Pour plus d'informations, consulter <http://www.canon.com/counterfeit>.

A propos de la mise au rebut des matériaux d'emballage

Pour mettre ces matériaux au rebut, respectez les réglementations locales en vigueur.

✓ REMARQUE

Manipulation des cartouches d'encre

✘ "[Manipulation des cartouches d'encre](#)"

A propos des matériaux d'emballage

La forme et la position des emballages peuvent être modifiées, et des matériaux d'emballage peuvent être ajoutés ou supprimés sans préavis.

Remplacement des cartouches d'encre

✓ REMARQUE

A propos de l'alimentation de l'imprimante

Vous pouvez remplacer les cartouches d'encre aussi bien lorsque l'imprimante est éteinte que lorsqu'elle est allumée.

1. Ouvrez doucement le couvercle avant.

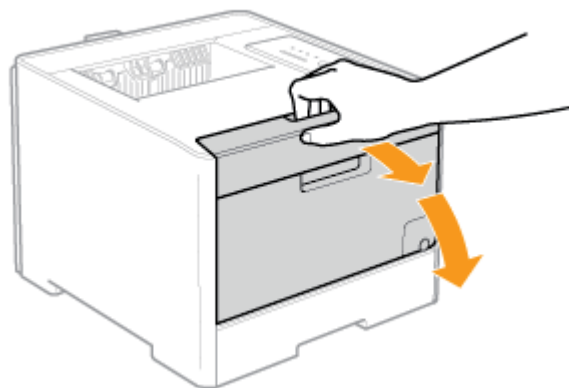

2. Retirez le bac à cartouches d'encre.

- (1) Appuyez sur le levier de la poignée.
- (2) Tirez sur le bac à cartouches d'encre jusqu'à ce qu'il se bloque.

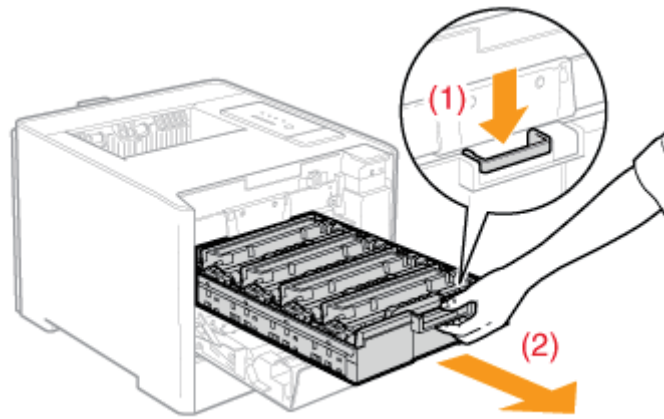

REMARQUE

Ordre des cartouches d'encre

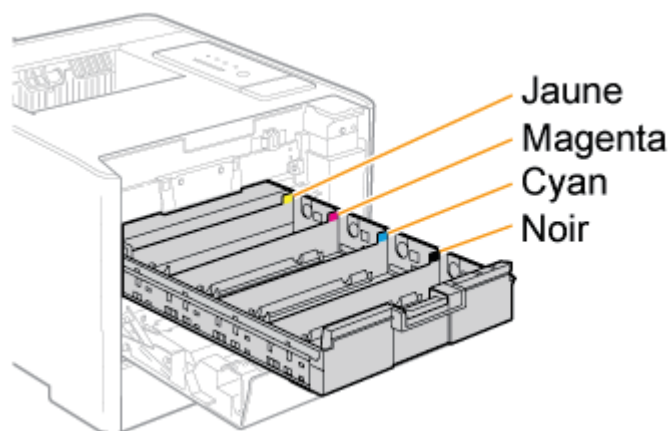

3. Saisissez par sa poignée la cartouche d'encre à remplacer et retirez-la de l'imprimante en tirant dessus bien verticalement.

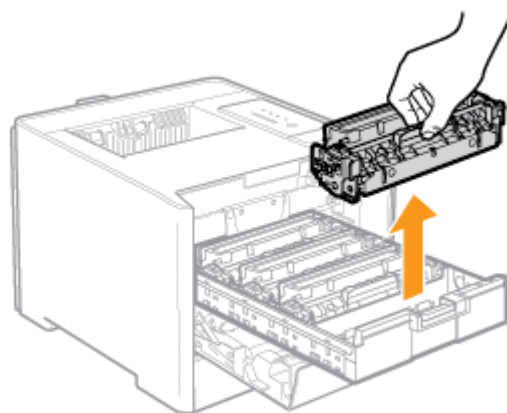

IMPORTANT

Maintenez les cartouches correctement.

Lorsque vous manipulez les cartouches d'encre, tenez-les correctement, comme l'illustre la figure. Ne les placez pas à la verticale ni à l'envers.

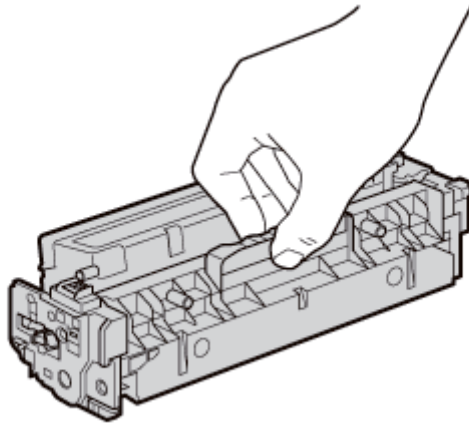

Évitez de toucher les contacts haute tension (A).

Vous risquez d'endommager la cartouche d'encre.

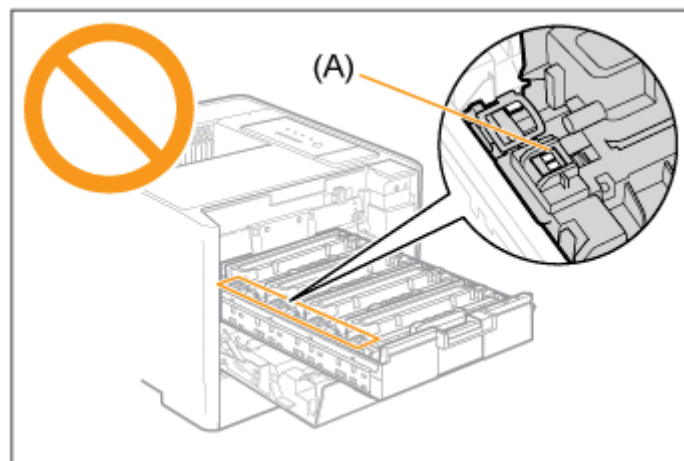

4. Retirez la cartouche d'encre neuve de son sac de protection.

Vous pouvez ouvrir le sac de protection à la main grâce à l'encoche dans le plastique. Si vous utilisez des ciseaux pour ouvrir le sac de protection, faites attention de ne pas endommager la cartouche d'encre.

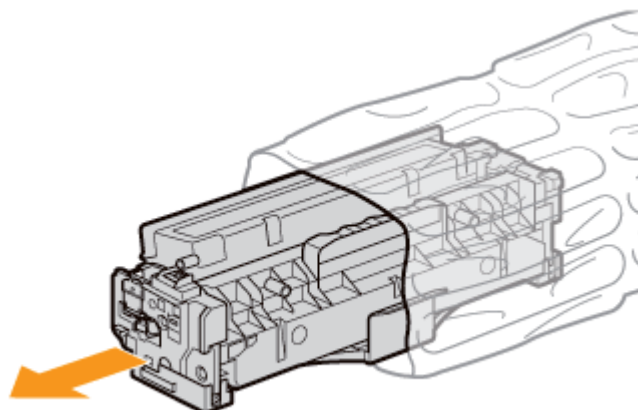

IMPORTANT

Évitez de toucher la mémoire (A) ou les contacts électriques (B) de la cartouche.
Vous risquez d'endommager la cartouche d'encre.

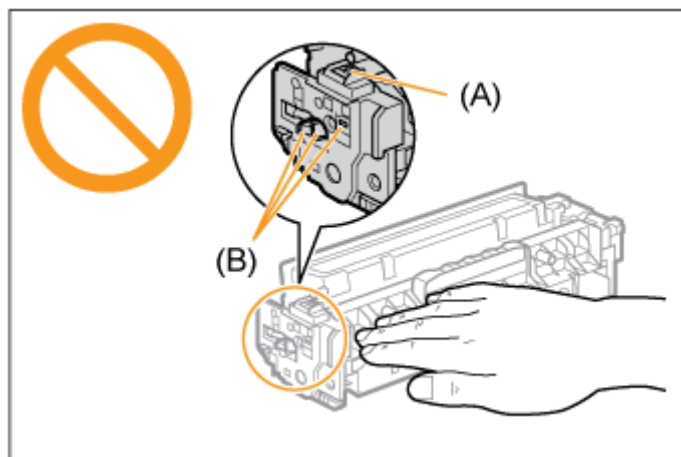

Conservez le sac de protection.

Conservez le sac de protection de la cartouche d'encre. Vous en aurez besoin lorsque vous retirerez la cartouche pour la maintenance de l'imprimante ou dans un autre but.

5. Secouez la cartouche pour répartir l'encre uniformément à l'intérieur.

Tenez la cartouche d'encre comme l'illustre la figure, et secouez-la doucement 5 ou 6 fois.

† Ne retirez pas le couvercle de protection du tambour (A).

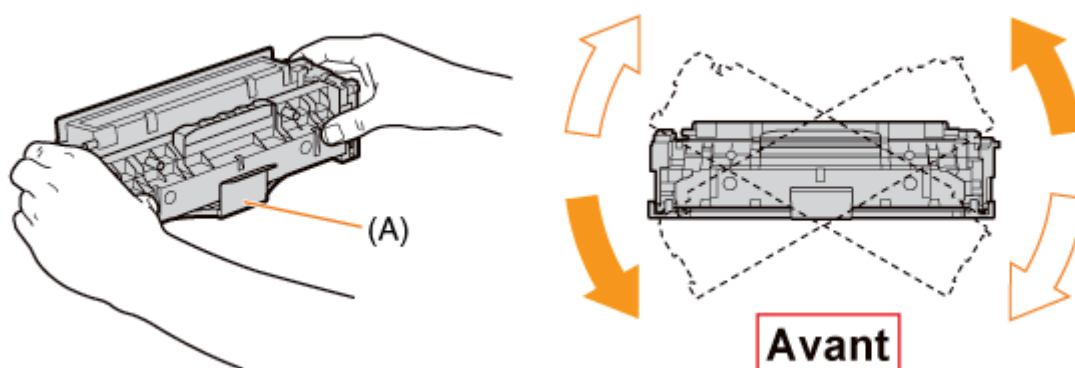

ATTENTION

Si vous recevez de l'encre dans les yeux ou sur la bouche
Lavez immédiatement à l'eau froide et consultez un médecin.

IMPORTANT

N'oubliez pas d'effectuer cette opération.

Si l'encre n'est pas uniformément répartie, cela peut affecter la qualité d'impression.

Veillez à secouer la cartouche avec délicatesse.

Si vous secouez la cartouche trop brusquement, de l'encre peut s'échapper.

6. Placez la cartouche d'encre sur une surface plane.

7. Retirez la bande isolante.

- (1) Tout en maintenant la cartouche d'encre, passez le doigt dans l'anneau pour retirer la bande.
- (2) Tirez doucement sur la bande isolante (sur environ 50 cm) de manière rectiligne, dans le sens de la flèche.

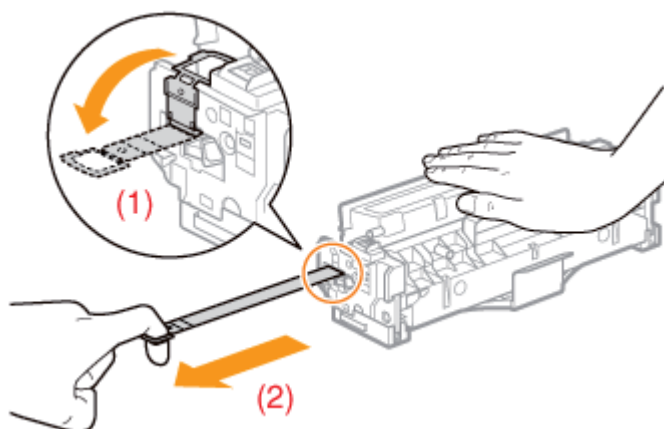

ATTENTION

Faites attention de ne pas renverser d'encre.

Si la bande isolante est retirée en forçant ou arrêtée à mi-chemin, de l'encre risque de s'écouler.

Si vous recevez des éclaboussures d'encre dans les yeux ou sur la bouche, lavez immédiatement à l'eau froide et consultez un médecin.

IMPORTANT

Retirez complètement la bande isolante de la cartouche d'encre.

- Ne tirez pas la bande isolante en diagonale, que ce soit vers le haut ou le bas. Si vous brisez cette bande, elle sera très difficile à retirer entièrement.

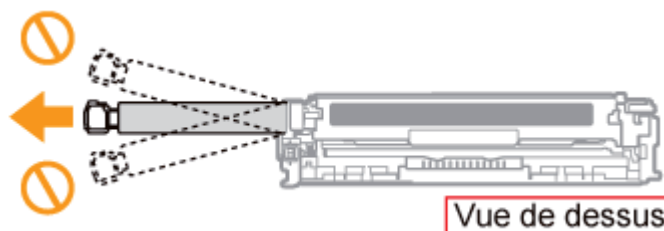

- Si la bande isolante s'arrête à mi-chemin, tirez-la entièrement hors de la cartouche

d'encre.

- S'il reste de la bande isolante dans la cartouche, cela peut altérer la qualité d'impression.
- Éliminez la bande isolante conformément aux réglementations locales.

8. Retirez le couvercle de protection du tambour (A).

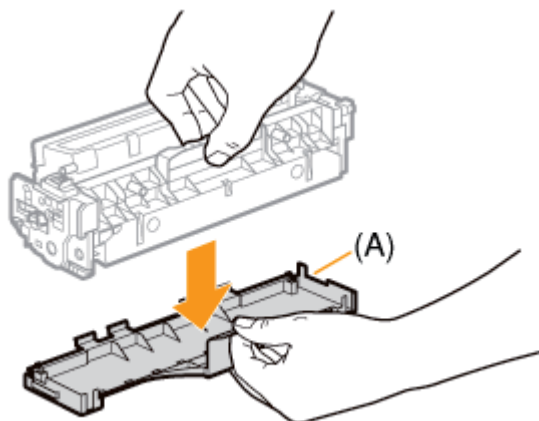

! IMPORTANT

Ne touchez pas le tambour (A).

La qualité d'impression peut se détériorer si vous touchez ou endommagez le tambour (A) sur le dessous de la cartouche d'encre.

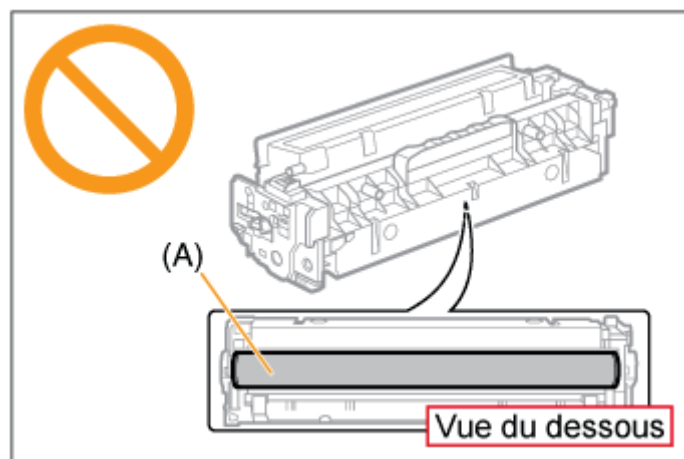

Conservez le couvercle de protection du tambour.

Gardez bien le couvercle de protection du tambour après l'avoir retiré. Vous en aurez besoin lorsque vous retirerez la cartouche pour la maintenance de l'imprimante ou dans un autre but.

9. Installez la cartouche d'encre.

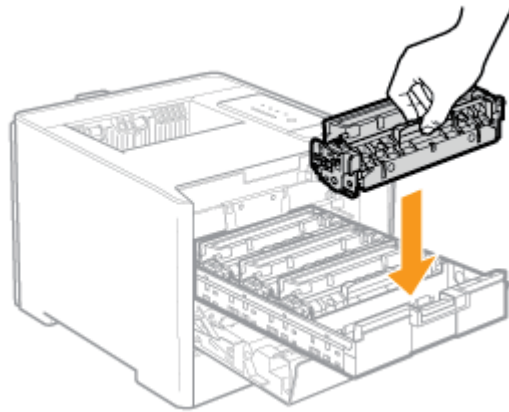

IMPORTANT

Précautions à prendre lors de l'installation des cartouches d'encre

- Lorsque vous manipulez les cartouches d'encre, évitez tout choc entre le tambour et le cadre du bac à cartouches d'encre.
- La position des cartouches dans l'imprimante est déterminée par la couleur de l'encre. Installez chaque cartouche d'encre dans l'emplacement qui porte une étiquette de la même couleur.

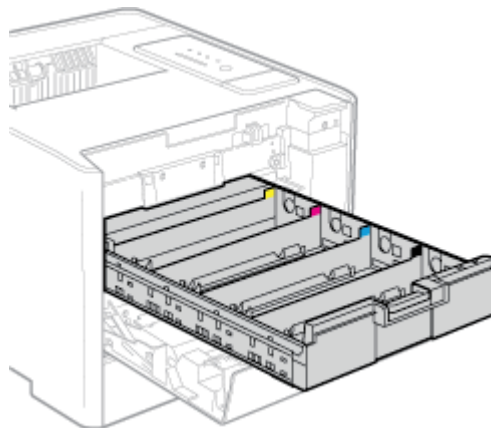

- Installez correctement les cartouches d'encre dans l'imprimante.

- 10. Refermez le bac à cartouches d'encre.**
Poussez-la fermement dans l'imprimante.

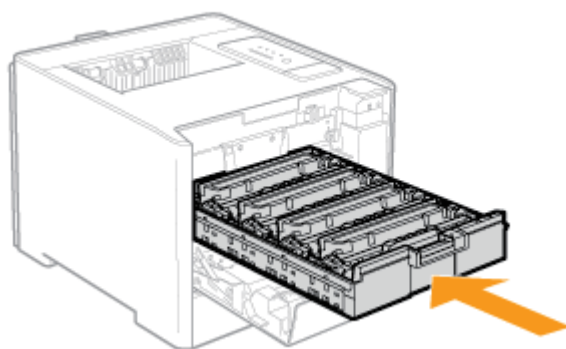

11. Fermez doucement le couvercle avant.

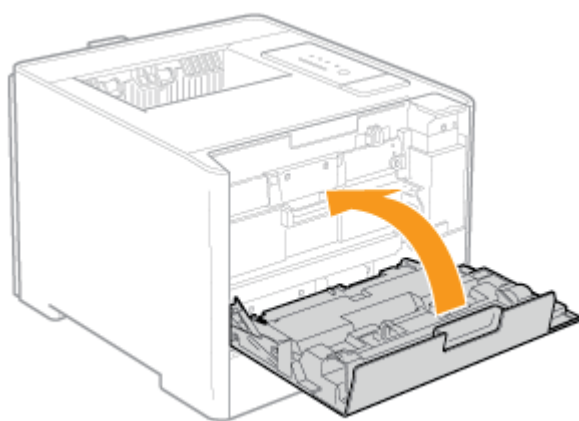

ATTENTION

Précautions à prendre pour fermer le couvercle avant

Faites attention à ne pas vous coincer les doigts.

IMPORTANT

Si vous ne parvenez pas à refermer le couvercle avant

Vérifiez que le bac à cartouches est bien fermé.

N'essayez pas de refermer le couvercle en forçant, cela peut endommager l'imprimante.

Ne laissez pas le couvercle avant ouvert trop longtemps après avoir installé les cartouches d'encre.

Cela peut affecter la qualité de l'impression.

[G-06] Manipulation des cartouches d'encre

Les cartouches d'encre comportent des composants sensibles à la lumière, ainsi que des composants mécaniques de précision.

Le non-respect des précautions d'emploi des cartouches d'encre peut les endommager ou réduire la qualité de l'impression.

Respectez les consignes suivantes pour manipuler les cartouches d'encre.

AVERTISSEMENT

Ne jetez pas les cartouches d'encre usagées au feu.

L'encre qui reste dans les cartouches risque de s'enflammer et de vous brûler, ou encore de provoquer un incendie.

ATTENTION

Précautions à prendre si vous vous salissez les mains ou les vêtements avec l'encre

Si vous vous salissez, lavez immédiatement à l'eau froide.

L'eau chaude a pour effet de fixer l'encre dont les taches seront impossibles à enlever.

IMPORTANT

Évitez de toucher la mémoire (A) ou les contacts électriques (B) de la cartouche.

Vous risquez d'endommager la cartouche d'encre.

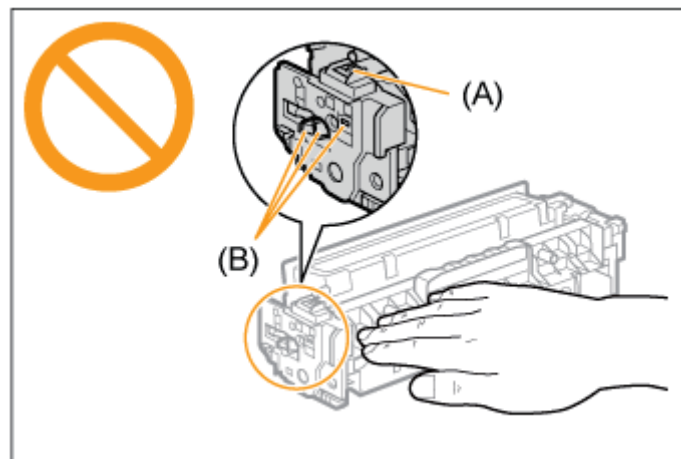

Ne touchez pas le tambour (C).

La qualité d'impression peut se détériorer si vous touchez ou endommagez le tambour (C) sur le dessous de la cartouche d'encre.

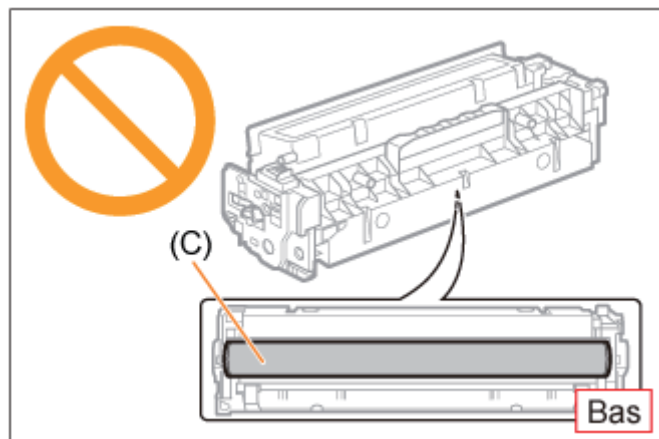

Maintenez les cartouches correctement.

Lorsque vous manipulez les cartouches d'encre, tenez-les correctement, comme l'illustre la figure. Ne les placez pas à la verticale ni à l'envers.

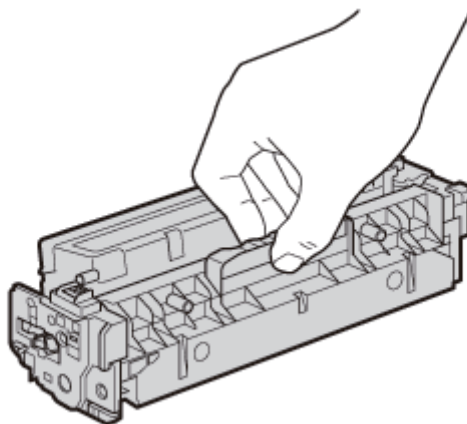

Lorsque vous retirez une cartouche d'encre usagée de l'imprimante

Remettez immédiatement le couvercle de protection du tambour* sur les cartouches, et placez immédiatement la cartouche dans le sac de protection d'origine* ou enveloppez-la dans un chiffon épais.

* Matériel d'emballage d'origine de la cartouche d'encre.

Remplacez la cartouche d'encre par une autre de même couleur.

Lors du remplacement d'une cartouche, veillez à utiliser une cartouche d'encre de la même couleur.

Autres précautions

- Evitez d'exposer directement les cartouches d'encre aux rayons du soleil ou à une source de lumière intense.
- Ne pas démonter ni modifier les cartouches d'encre.
- De la condensation (gouttelettes d'eau à l'intérieur ou l'extérieur) peut se former sur les cartouches d'encre si vous les exposez à un brusque changement de température ou d'humidité.

Si vous déplacez une cartouche d'encre vers un lieu dont la température est très différente, laissez-la dans son sac de protection pendant au moins deux heures pour

lui permettre de s'adapter à la nouvelle température ambiante.

- Tenez les cartouches d'encre éloignées des produits qui génèrent des ondes magnétiques comme l'ordinateur ou le moniteur.

Cartouches de toner : attention aux contrefaçons

Il existe des cartouches de toner Canon contrefaites sur le marché. Leur utilisation risque d'affecter la qualité de l'impression ainsi que les performances de la machine. Canon ne pourra être tenu responsable d'aucun dysfonctionnement, accident ou dommage causé par l'utilisation de contrefaçons.

Pour plus d'informations, consulter <http://www.canon.com/counterfeit>.

Stockage des cartouches d'encre

IMPORTANT

Précautions à prendre pour le stockage des cartouches d'encre

Pour utiliser les cartouches d'encre en toute sécurité et sans problème, stockez-les dans un endroit répondant aux conditions suivantes.

- Ne stockez pas les cartouches d'encre dans un endroit exposé directement aux rayons du soleil.
- Ne stockez pas les cartouches d'encre dans un endroit exposé à des hautes températures ou à un taux d'humidité élevé, ou à de fortes variations de température ou d'humidité.
 - **Plage de températures de stockage :** 0 à 35 °C (32 à 95 °F)
 - **Humidité de stockage :** 35 à 85 % d'humidité relative (sans condensation)
- Ne stockez pas les cartouches d'encre dans un endroit où des produits chimiques corrosifs, tels que le sel ou l'ammoniaque, ou de fortes quantités de poussière sont présents dans l'air.
- Conservez les cartouches d'encre hors de la portée des jeunes enfants.

Stockez les cartouches d'encre dans la même position que lorsqu'elles sont installées dans l'imprimante.

Ne stockez pas les cartouches d'encre à la verticale ou à l'envers.

Lorsque vous retirez une cartouche d'encre usagée de l'imprimante

Remettez immédiatement le couvercle de protection du tambour* sur les cartouches, et placez immédiatement la cartouche dans le sac de protection d'origine* ou enveloppez-la dans un chiffon épais.

* Matériel d'emballage d'origine de la cartouche d'encre.

A propos des cartouches d'encre neuves

Ne sortez les cartouches neuves de leur sac de protection qu'au moment de leur utilisation.

REMARQUE

A propos de la condensation

Même lorsque les cartouches d'encre sont stockées dans la plage d'humidité recommandée, des gouttelettes d'eau peuvent se former à l'intérieur ou à l'extérieur des cartouches si vous les exposez à un changement brusque de température ou d'humidité. La formation de gouttelettes d'eau s'appelle la condensation.

Ce phénomène peut avoir un effet nuisible sur la qualité des cartouches d'encre.

Cliquez sur le lien suivant pour afficher le contenu.

❖ ["Chargement d'un papier au format standard \(autre que fiches et enveloppes\)"](#)

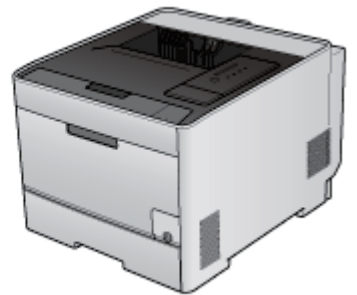

Cliquez sur le lien suivant pour afficher le contenu.

 ["Chargement de fiches"](#)

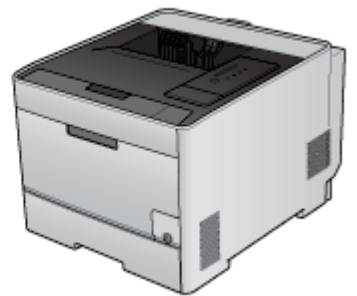

Cliquez sur le lien suivant pour afficher le contenu.

 ["Chargement d'enveloppes"](#)

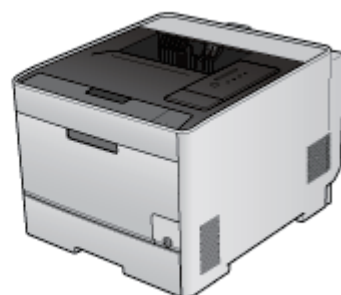

Cliquez sur le lien suivant pour afficher le contenu.

❖ ["Chargement de papier au format personnalisé \(format papier non standard\)"](#)

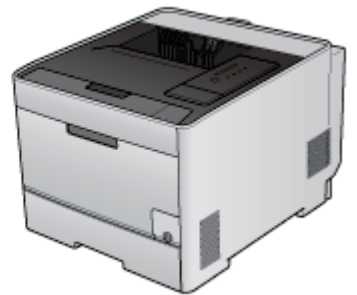

Cliquez sur le lien suivant pour afficher le contenu.

- ❖ ["Exécution d'une impression spécifique pour des données d'impression particulières"](#)

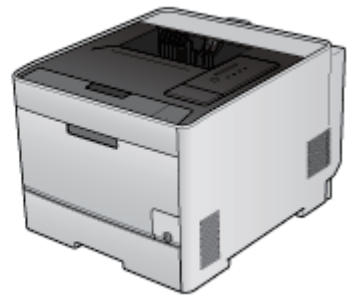

Cliquez sur le lien suivant pour afficher le contenu.

["Lissage des images"](#)

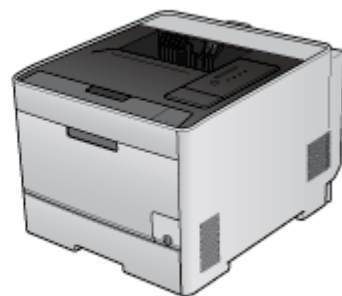

Cliquez sur le lien suivant pour afficher le contenu.

❖ ["Réglage de la densité d'encre"](#)

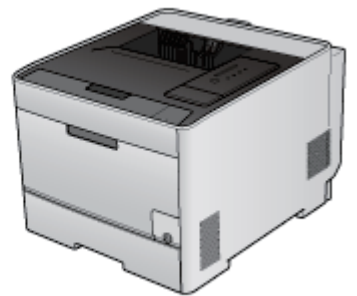

Cliquez sur le lien suivant pour afficher le contenu.

❖ ["Impression avec réglage de la luminosité et du contraste"](#)

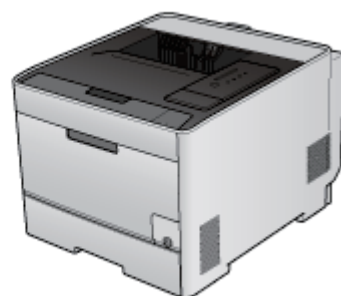

Cliquez sur le lien suivant pour afficher le contenu.

❖ ["Réglage de la couleur"](#)

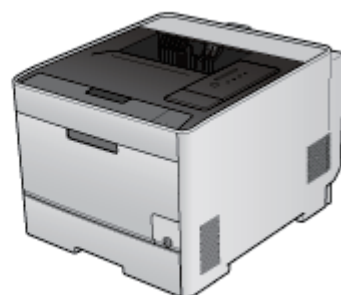

Cliquez sur le lien suivant pour afficher le contenu.

❖ ["Mise en correspondance des couleurs à l'écran"](#)

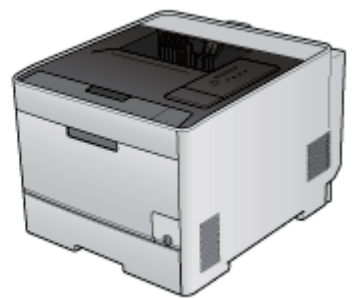

Cliquez sur le lien suivant pour afficher le contenu.

▣ ["Calibrage de l'imprimante"](#)

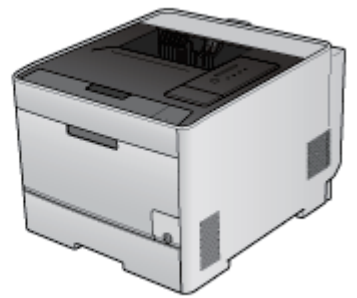

Cliquez sur le lien suivant pour afficher le contenu.

["Correction des "couleurs hors registre"](#)

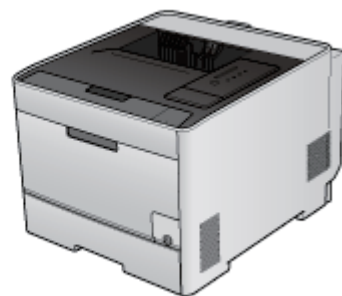

[G-20] Nettoyage de l'intérieur de l'imprimante

- [Nettoyage du rouleau de fixation \(Nettoyage 1\)](#)
- [Nettoyage de la courroie de transfert \(Nettoyage 2\)](#)

Nettoyage du rouleau de fixation (Nettoyage 1)

Si des traînées apparaissent sur les sorties imprimées, nettoyez le rouleau de fixation en procédant comme suit.

IMPORTANT

Chargez du papier ordinaire au format A4.

Vous ne pouvez pas nettoyer le rouleau de fixation avec du papier ordinaire autre qu'A4. Veuillez à charger du papier ordinaire A4 pour le nettoyage du rouleau de fixation.

1. Chargez du papier ordinaire au format A4 dans le bac multifonctions ou le tiroir à papier.

 "[Chargement d'un papier au format standard \(autre que fiches et enveloppes\)](#)"

2. Affichez la fenêtre d'état de l'imprimante.

Cliquez sur [] dans la barre d'état système de Windows, puis sélectionnez le nom de l'imprimante.



REMARQUE

Affichage de la fenêtre d'état de l'imprimante à partir du pilote d'imprimante

Cliquez sur [] (Afficher la fenêtre d'état de l'imprimante) dans l'onglet [Configuration page] ou dans d'autres écrans du pilote.

3. Dans le menu [Options], sélectionnez [Utilitaire] → [Nettoyage 1].

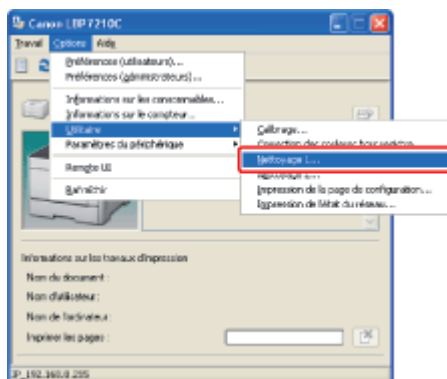

4. Cliquez sur [OK].



→ Le papier est alimenté dans l'imprimante, qui commence à nettoyer le rouleau de fixation.

Le nettoyage est terminé lorsque le papier est entièrement éjecté.

† Il n'est pas possible d'annuler le nettoyage du rouleau de fixation. Patientez jusqu'à la fin de l'opération.

IMPORTANT

Ne touchez pas le papier de nettoyage du rouleau de fixation avant son éjection finale.

Le papier est d'abord éjecté partiellement après l'impression de sa face recto, puis il est réalimenté pour le nettoyage du rouleau.

REMARQUE

Durée du nettoyage du rouleau de fixation

L'opération dure environ 80 secondes.

Nettoyage de la courroie de transfert (Nettoyage 2)

La qualité d'impression peut se dégrader si la courroie de transfert de l'unité ITB est sale. Dans ce cas, nettoyez la courroie de transfert en procédant comme suit.

1. Affichez la fenêtre d'état de l'imprimante.

Cliquez sur [] dans la barre d'état système de Windows, puis sélectionnez le nom de l'imprimante.



REMARQUE

Affichage de la fenêtre d'état de l'imprimante à partir du pilote d'imprimante

Cliquez sur [] (Afficher la fenêtre d'état de l'imprimante) dans l'onglet [Configuration page] ou dans d'autres écrans du pilote.

2. Dans le menu [Options], sélectionnez [Utilitaire] → [Nettoyage 2].

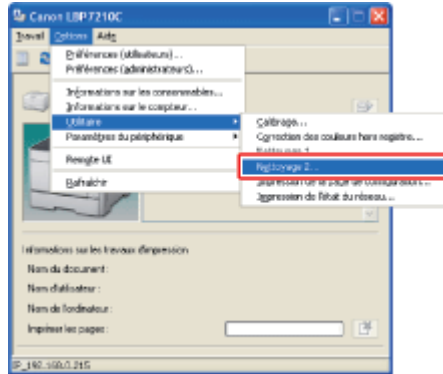

3. Cliquez sur [OK].



→ Le message <Nettoyage> apparaît dans la fenêtre d'état de l'imprimante et le nettoyage de la courroie de transfert commence.

Le nettoyage est terminé lorsque le message ci-dessus disparaît.

† Il n'est pas possible d'annuler le nettoyage de la courroie de transfert. Patientez jusqu'à la fin de l'opération.

REMARQUE

Durée du nettoyage de la courroie de transfert

L'opération dure environ 50 secondes.

[G-21] Nettoyage de l'extérieur de l'imprimante

Nettoyez périodiquement les surfaces externes et les fentes de ventilation de l'imprimante pour garantir une qualité d'impression optimale.

Lors du nettoyage de l'imprimante, tenez compte des remarques suivantes pour éviter de vous électrocuter ou d'endommager l'imprimante.

AVERTISSEMENT

Eteignez l'imprimante et débranchez le cordon d'alimentation de la prise secteur.

Sinon, cela peut provoquer des incendies ou des électrocutions.

N'utilisez aucune substance inflammable telle que de l'alcool, du benzène ou du diluant à peinture.

Si de telles substances viennent en contact avec les composants électriques internes de l'imprimante, cela peut provoquer des incendies ou des électrocutions.

IMPORTANT

Précautions à prendre lors du nettoyage de l'imprimante

- N'utilisez aucun autre agent nettoyant que de l'eau ou un détergent doux dilué dans de l'eau, pour éviter que les pièces en plastique de l'imprimante ne se déforment ou ne se fissurent.
- Lorsque vous utilisez un détergent doux, n'oubliez pas de le diluer dans de l'eau.
- Cette imprimante ne doit être ni lubrifiée ni graissée en aucune manière. Ne lui appliquez jamais de substance lubrifiante.

1. Eteignez l'imprimante et débranchez tous les câbles.

- (1) Eteignez l'imprimante.
- (2) Si des câbles d'interface sont branchés, éteignez l'ordinateur, puis débranchez-les de l'imprimante.
- (3) Débranchez le cordon d'alimentation de la prise secteur.

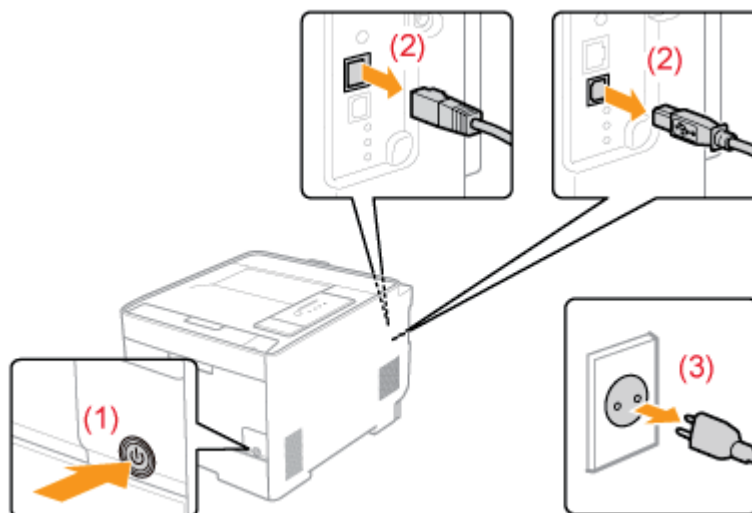

-
- 2. Nettoyez l'imprimante avec un chiffon doux, bien essoré, humecté avec de l'eau ou un détergent doux dilué avec de l'eau.**

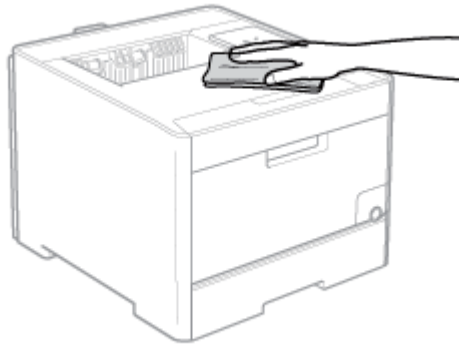

✓ REMARQUE

Pour le nettoyage avec un détergent doux

N'oubliez pas de bien essuyer tout résidu de détergent sur la surface avec un chiffon doux humidifié avec uniquement de l'eau.

-
- 3. Après avoir nettoyé toutes les taches, essuyez l'imprimante avec un chiffon sec.**

-
- 4. Une fois l'imprimante entièrement sèche, branchez le cordon d'alimentation sur la prise secteur.**

-
- 5. Connectez le câble USB à l'imprimante si nécessaire.**

[G-22] Déplacement de l'imprimante

Veillez procéder comme indiqué ci-après pour déplacer l'imprimante ou pour la transporter lors de son entretien.

AVERTISSEMENT

Pour déplacer l'imprimante

Veillez à toujours éteindre l'interrupteur, et à débrancher la prise secteur et les câbles d'interface. Sinon, cela peut endommager les câbles ou les cordons, et provoquer des incendies ou des électrocutions.

ATTENTION

Ne déplacez pas l'imprimante avec le tiroir à papier installé.

Vous risquez de laisser tomber le tiroir à papier et de vous blesser.

REMARQUE

A propos des sites d'installation

 ["Conditions d'installation de l'imprimante"](#)

1. Eteignez l'imprimante et débranchez tous les câbles.

- (1) Eteignez l'imprimante.
- (2) Si des câbles d'interface sont branchés, éteignez l'ordinateur, puis débranchez-les de l'imprimante.
- (3) Débranchez le cordon d'alimentation de la prise secteur.

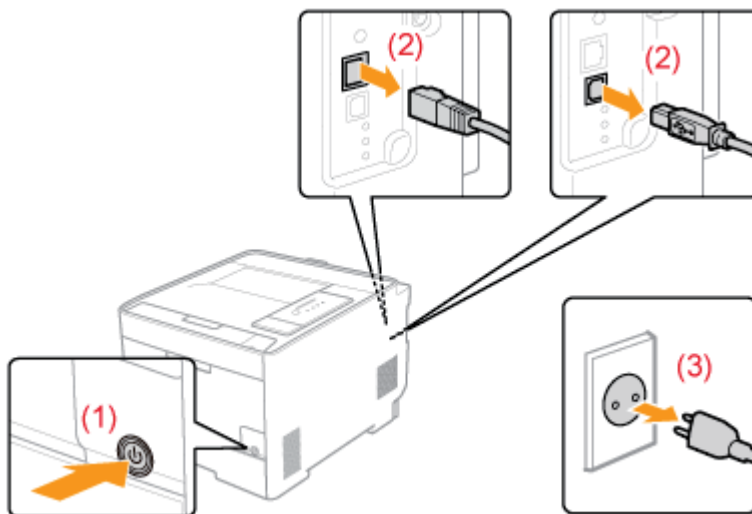

2. Débranchez le cordon d'alimentation de l'imprimante.

3. Sortez le tiroir à papier.

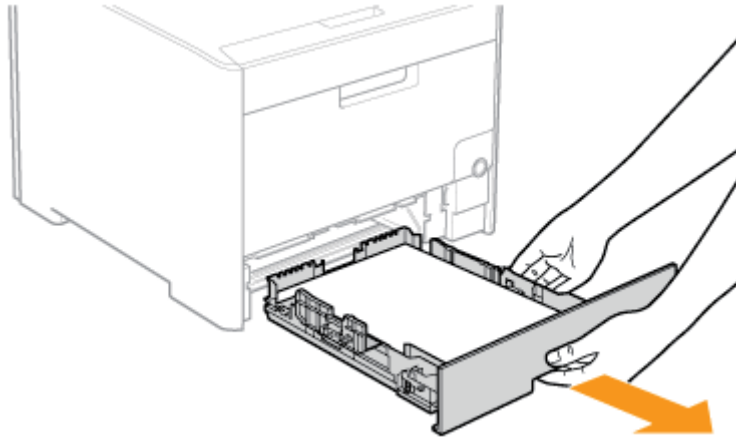

4. Eloignez l'imprimante du site d'installation.

Le transport de l'imprimante doit être effectué par deux personnes ou plus, en utilisant les poignées pour le transport situées sur la partie inférieure de l'imprimante. Tous les intervenants doivent soulever en même temps.

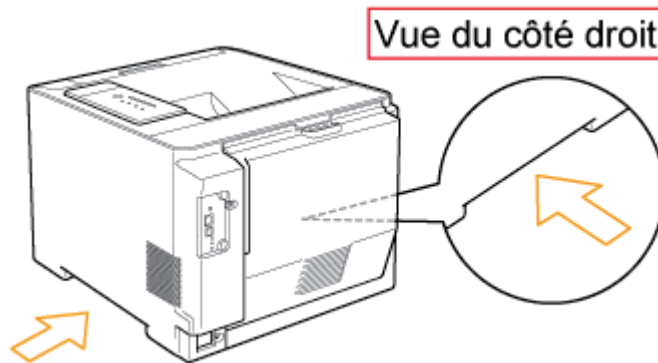

ATTENTION

Le transport de l'imprimante doit être assuré par au moins deux personnes.

Cette imprimante pèse environ 25,1 kg. Prenez soin de ne pas vous blesser au dos ou sur d'autres parties du corps lorsque vous transportez l'imprimante.

Veillez à bien utiliser les poignées pour le transport.

Ne tenez pas l'imprimante par l'avant, par la zone de sortie ni par aucun élément autre que les poignées pour le transport. Sinon, vous risquez de laisser tomber l'imprimante et de vous blesser.

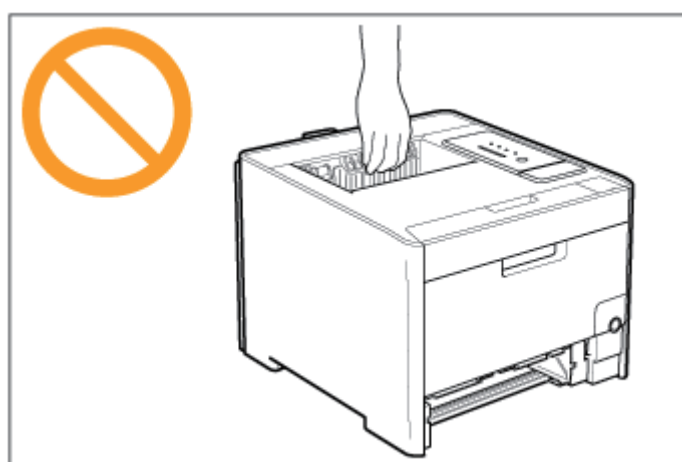
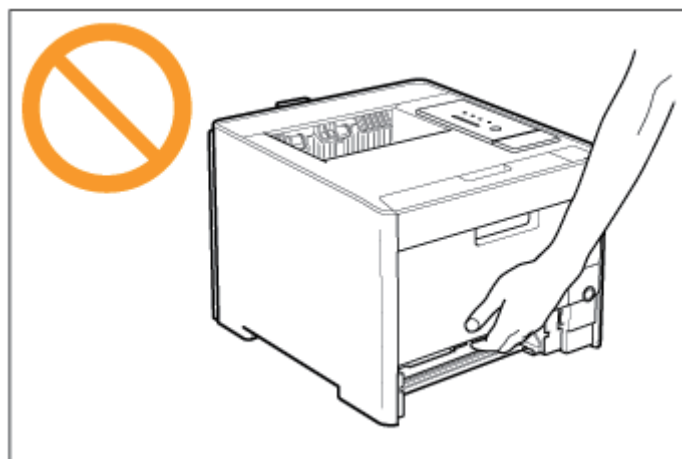

Attention à l'équilibre.

La partie arrière (A) de l'imprimante est assez lourde. Attention à ne pas rompre l'équilibre lorsque vous soulevez l'imprimante. Sinon, vous risquez de laisser tomber l'imprimante et de vous blesser.

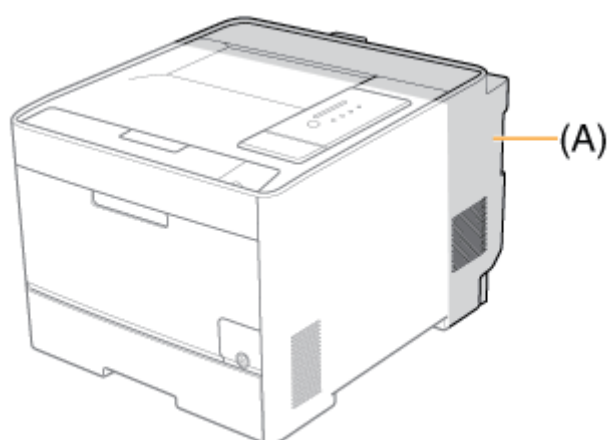

Ne déplacez pas l'imprimante avec le bac d'alimentation installé.

Sinon, vous risquez de laisser tomber le bac d'alimentation et de vous blesser.



IMPORTANT

Ne déplacez pas l'imprimante si un couvercle ou un bac est ouvert.

Vérifiez que le couvercle avant et le bac multifonctions sont correctement fermés avant de déplacer l'imprimante.

REMARQUE

Si le bac d'alimentation en option est installé

Posez le bac d'alimentation sur le nouveau site d'installation avant d'y transporter l'imprimante.

Pour en savoir plus sur l'installation du bac d'alimentation, reportez-vous à "[Bac d'alimentation](#)".

5. Déposez doucement l'imprimante à son nouvel emplacement.

ATTENTION

Posez l'imprimante lentement et soigneusement.

Faites attention de ne pas vous coincer les doigts.

6. Insérez le tiroir à papier dans l'imprimante.

Poussez-la fermement dans l'imprimante.

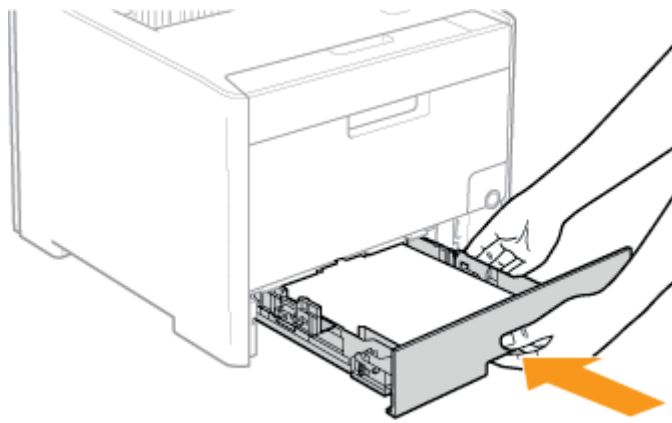

ATTENTION

Précautions à prendre pour insérer le tiroir à papier

Prenez garde à ne pas vous coincer les doigts.

7. Connectez le câble réseau (LAN) à l'imprimante si nécessaire.

8. Branchez le cordon d'alimentation sur l'imprimante.

9. Branchez la fiche du cordon d'alimentation sur une prise secteur.

10. Connectez le câble USB à l'imprimante si nécessaire.

INFORMATIONS

Lors du transport de l'imprimante

Procédez comme suit pour éviter tout dommage au cours du transport.

- Retirez les cartouches d'encre.
- Emballez soigneusement l'imprimante dans son carton d'origine avec son matériau d'emballage.

† Si vous ne disposez pas du carton d'origine et des matériaux d'emballage, procurez-vous un carton et des matériaux appropriés pour y emballer l'imprimante et ses composants.

Cliquez sur le lien suivant pour afficher le contenu.

 ["Bac d'alimentation"](#)

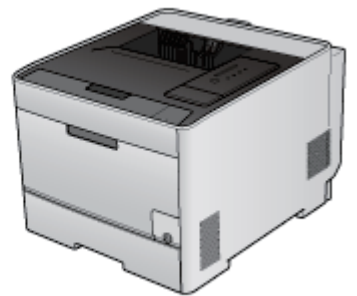

[G-24] Manipulation de l'imprimante

Cette imprimante comporte divers éléments électroniques et composants d'optique de précision. Lisez attentivement la section suivante afin de manipuler correctement l'imprimante.

- Pour en savoir plus sur la manipulation de l'imprimante, lisez aussi la section "[Manipulation](#)".
- Ne placez aucun objet autre que du papier sur l'imprimante, dans les bacs ou sur les couvercles. Vous risquez d'endommager l'imprimante.

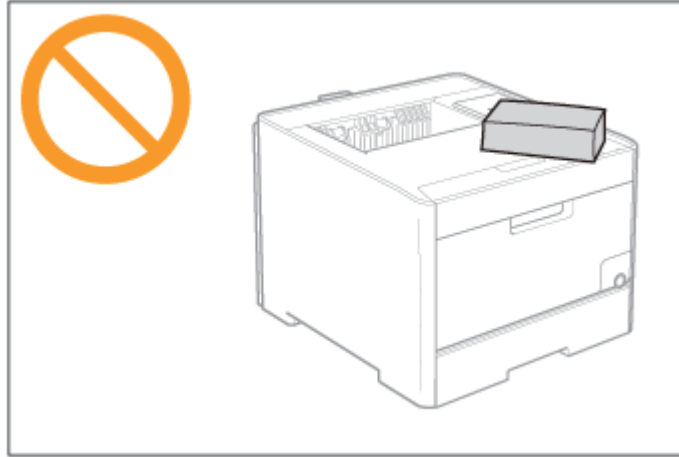

- Ne laissez pas les couvercles ouverts plus longtemps que nécessaire. L'exposition de l'imprimante à la lumière directe du soleil ou à une forte luminosité peut affecter la qualité d'impression.
- Évitez de secouer l'imprimante. Cela peut nuire à la qualité du papier ou endommager l'imprimante.

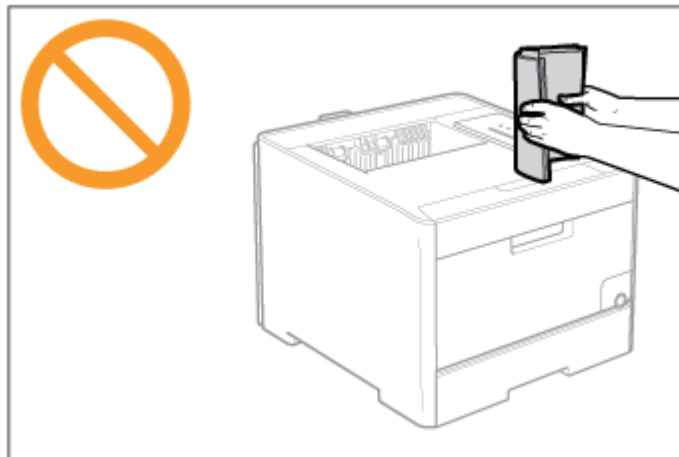

- N'ouvrez pas les couvercles de l'imprimante pendant l'impression. Vous risquez d'endommager l'imprimante.
- Manipulez chaque couvercle délicatement lorsque vous l'ouvrez ou le fermez. Sinon, vous risquez d'endommager l'imprimante.
- Si vous souhaitez recouvrir l'imprimante pour éviter la poussière, pensez à éteindre l'imprimante et à attendre qu'elle soit suffisamment refroidie avant de la recouvrir.
- Si vous prévoyez de ne pas utiliser l'imprimante pendant une longue période, débranchez la fiche d'alimentation de la prise secteur.
- N'utilisez ni ne stockez jamais l'imprimante dans une pièce où des produits chimiques sont utilisés.
- Le bac de sortie et la zone avoisinante sont très chauds pendant ou immédiatement après l'impression. Ne touchez pas le bac de sortie ni les éléments voisins lorsque vous retirez un brouillage papier ou que vous effectuez des opérations similaires.

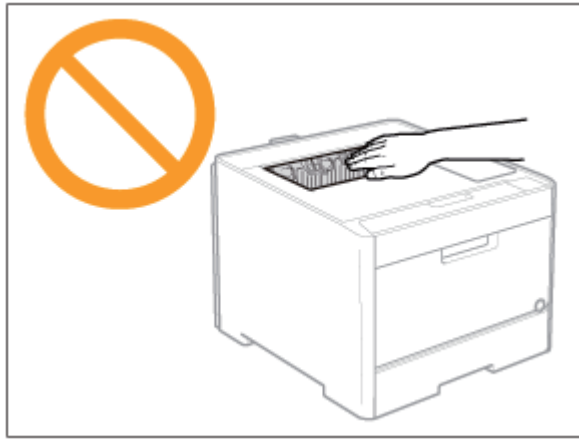

Cliquez sur le lien suivant pour afficher le contenu.

❖ ["Emplacement du numéro de série"](#)

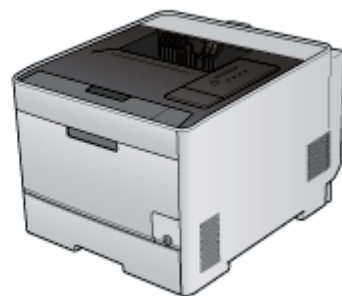

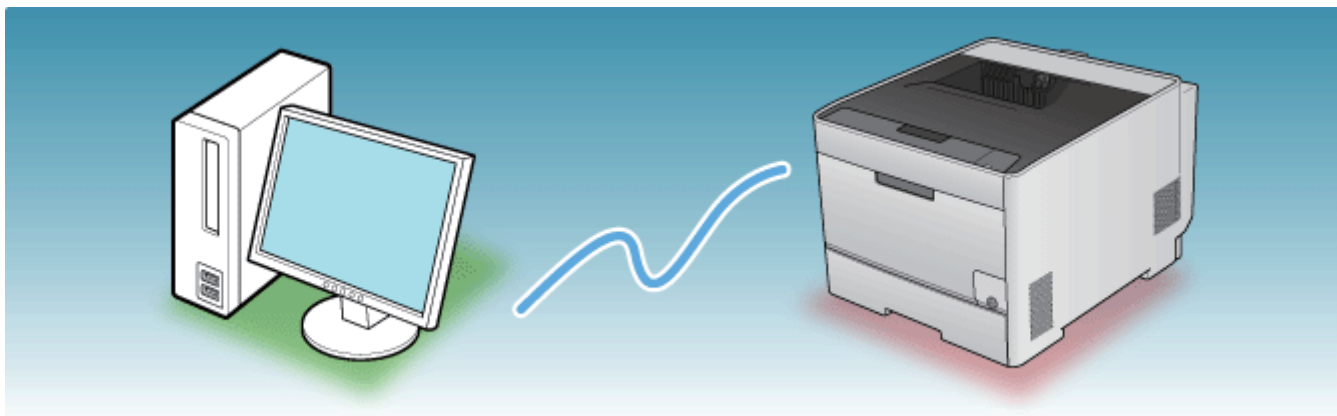

Ordinateur

Impossible d'installer ou de désinstaller le pilote d'imprimante ▶

L'impression ne fonctionne pas ▶

Un message s'affiche dans la fenêtre d'état de l'imprimante ▶

Réseau

Impossible de connecter l'imprimante au réseau ▶

Imprimante

Le papier s'enroule ou se froisse ▶

Qualité d'impression médiocre ▶

Bourrages papier ▶

Le témoin d'alarme s'allume ou clignote ▶

Autres

Problèmes divers ▶

[H-02] Impossible d'installer ou de désinstaller le pilote d'imprimante

Cette section décrit les solutions à appliquer lorsque vous ne parvenez pas à installer ou à désinstaller le pilote d'imprimante.

- [Impossible d'installer le pilote d'imprimante](#)
- [Impossible de désinstaller le pilote d'imprimante](#)

Impossible d'installer le pilote d'imprimante

Sélectionnez dans la liste ci-après le problème rencontré pendant l'installation.

Connexion sur câble USB



- ❑ [Lors de l'installation du pilote d'imprimante à partir du CD-ROM, l'imprimante n'est pas détectée automatiquement après connexion du câble USB](#)

Connexion sur câble réseau (LAN)

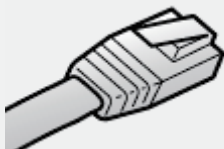

- ❑ [Lors de l'installation du pilote d'imprimante par installation automatique, impossible de rechercher l'imprimante](#)
- ❑ [Impossible de rechercher l'imprimante à utiliser dans NetSpot Device Installer](#)

Connexion via un serveur d'impression (client)



- ❑ [Le serveur d'impression est introuvable pour la connexion](#)
- ❑ [Impossible d'accéder à l'imprimante partagée](#)

Impossible de désinstaller le pilote d'imprimante

Si vous ne parvenez pas à désinstaller le pilote d'imprimante, appliquez les solutions suivantes.

Solution 1

- ❑ [Désinstallation du pilote d'imprimante depuis le \[Panneau de configuration\]](#)

Solution 2
(uniquement pour une connexion USB)

❖ Désinstallation du pilote USB

✓ **REMARQUE**

Si le pilote d'imprimante a été installé par un utilisateur sans privilèges d'administrateur

Il est possible que, selon le système d'exploitation utilisé, le pilote d'imprimante ne soit pas correctement désinstallé avec le [Programme de désinstallation Canon LBP7210C].

Dans ce cas, désinstallez le pilote d'imprimante en procédant comme suit.

1. Ouvrez le dossier [Imprimantes et télécopieurs] ou [Imprimantes].
 - **Windows XP et Server 2003**
Dans le menu [Démarrer], sélectionnez [Imprimantes et télécopieurs].
 - **Windows XP Edition familiale**
Dans le menu [Démarrer], sélectionnez [Panneau de configuration], puis cliquez sur [Imprimantes et autres périphériques] → [Imprimantes et télécopieurs].
 - **Windows Vista**
Dans le menu [Démarrer], sélectionnez [Panneau de configuration], puis cliquez sur [Imprimante].
 - **Windows Server 2008**
Dans le menu [Démarrer], sélectionnez [Panneau de configuration], puis double-cliquez sur [Imprimantes].
2. Cliquez avec le bouton droit sur l'icône de votre imprimante, puis sélectionnez [Supprimer] dans le menu contextuel.
3. Cliquez sur [Oui].

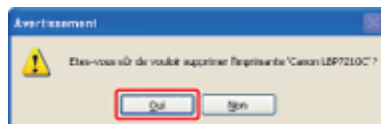

4. Désinstallez le pilote d'imprimante avec le [Programme de désinstallation Canon LBP7210C].

❖ "Désinstallation du pilote d'imprimante avec le [Programme de désinstallation Canon LBP7210C]"

[H-03] Lors de l'installation du pilote d'imprimante à partir du CD-ROM, l'imprimante n'est pas détectée automatiquement après connexion du câble USB

Lors de l'installation du pilote d'imprimante à partir du CD-ROM, l'imprimante n'est pas détectée automatiquement après connexion du câble USB.

Cause 1	Le câble USB était déjà connecté et l'imprimante était allumée avant l'installation du pilote d'imprimante.
Solution	Procédez comme indiqué ci-après. <ol style="list-style-type: none">1. Eteignez l'imprimante.2. Débranchez le câble USB.3. Rebranchez le câble USB.4. Allumez l'imprimante.
Cause 2	L'imprimante est éteinte.
Solution	Allumez l'imprimante.
Cause 3	Le câble USB n'est pas correctement connecté.
Solution	Vérifiez que l'imprimante et l'ordinateur sont correctement connectés à l'aide du câble USB.
Cause 4	Un câble USB non compatible est utilisé.
Solution	Utilisez un câble USB compatible avec l'interface USB de l'imprimante et comportant le symbole suivant.  L'environnement d'interface USB de cette imprimante est décrit ci-après. <ul style="list-style-type: none">• USB Haute vitesse• USB
Cause 5	Le pilote USB est déjà installé.
Solution	Désinstallez le pilote USB. ❑ "Désinstallation du pilote USB"

[H-04] Lors de l'installation du pilote d'imprimante par installation automatique, impossible de rechercher l'imprimante

Lors de l'installation du pilote d'imprimante par installation automatique, impossible de rechercher l'imprimante.

Cause 1	L'imprimante est éteinte.
Solution	Allumez l'imprimante.
Cause 2	Le câble n'est pas correctement connecté sur l'imprimante.
Solution	Vérifiez que l'imprimante est connectée au réseau avec le câble approprié, puis éteignez l'imprimante et rallumez-la.

[H-05] Impossible de rechercher l'imprimante à utiliser dans NetSpot Device Installer

Impossible de rechercher l'imprimante à utiliser dans NetSpot Device Installer.

Cause 1	L'imprimante est éteinte.
Solution	Allumez l'imprimante.
Cause 2	Le câble n'est pas correctement connecté sur l'imprimante.
Solution	Vérifiez que l'imprimante est connectée au réseau avec le câble approprié, puis éteignez l'imprimante et rallumez-la.
Cause 3	Vous utilisez un système d'exploitation où le pare-feu Windows est activé.
Solution	<p>Si le pare-feu Windows est actif, vous devez lui ajouter "NetSpot Device Installer". Appliquez l'une des procédures suivantes.</p> <ul style="list-style-type: none">• Ajout de "NetSpot Device Installer" à l'onglet [Exceptions] de la boîte de dialogue [Pare-feu Windows] (reportez-vous au fichier Lisezmoi de NetSpot Device Installer).• Installation de NetSpot Device Installer (vous pouvez l'ajouter au pare-feu Windows pendant l'installation). <p>Pour afficher le fichier Lisezmoi de NetSpot Device Installer, cliquez sur [], sous [NetSpot Device Installer pour TCP/IP], dans l'écran [Logiciels supplémentaires] de Configuration du CD-ROM.</p>

Le serveur d'impression est introuvable pour la connexion.

Cause 1	Le câble d'interface n'est pas correctement connecté.
Solution	Branchez correctement le serveur d'impression sur l'ordinateur client à l'aide du câble d'interface.
Cause 2	Le serveur d'impression n'a pas été démarré.
Solution	Démarrez le serveur d'impression.
Cause 3	L'imprimante n'est pas configurée en tant qu'imprimante partagée.
Solution	Définissez cette imprimante comme imprimante partagée. ■ " Configuration du serveur d'impression "
Cause 4	L'utilisateur n'est pas autorisé à accéder au serveur d'impression ou à l'imprimante.
Solution	Demandez à l'administrateur réseau de modifier les autorisations de l'utilisateur.
Cause 5	L'option [Recherche du réseau] n'est pas définie sur [Activé]. (Windows Vista et Server 2008)
Solution	Procédez comme indiqué ci-après. <ul style="list-style-type: none">• Windows Vista<ol style="list-style-type: none">1. Dans le menu [Démarrer], sélectionnez [Panneau de configuration].2. Cliquez sur [Afficher l'état et la gestion du réseau].3. Configurez [Recherche du réseau] sur [Activé].• Windows Server 2008<ol style="list-style-type: none">1. Dans le menu [Démarrer], sélectionnez [Panneau de configuration].2. Double-cliquez sur [Centre Réseau et partage].3. Configurez [Recherche du réseau] sur [Activé].

Impossible d'accéder à l'imprimante partagée.

Cause 1	L'utilisateur de l'ordinateur à employer n'est pas enregistré ou son mot de passe n'est pas encore défini.
Solution	Enregistrez l'utilisateur de l'ordinateur à employer ou spécifiez un mot de passe sur le serveur d'impression. Contactez l'administrateur réseau pour plus d'informations.
Cause 2	Le chemin d'accès réseau n'est pas correct.
Solution 1	<p>Vérifiez les éléments suivants.</p> <ol style="list-style-type: none">Ouvrez l'[Explorateur Windows].<ul style="list-style-type: none">Windows XP, Server 2003, Vista et Server 2008 Dans le menu [Démarrer], sélectionnez [Tous les programmes] → [Accessoires] → [Explorateur Windows].Sélectionnez le serveur d'impression à partir de [Favoris réseau] (ou [Réseau] sous Windows Vista et Server 2008), puis vérifiez que l'icône de l'imprimante est affichée. <div data-bbox="491 1003 1283 1330" data-label="Image"></div> <ul style="list-style-type: none">Si l'icône de l'imprimante est introuvable Contactez l'administrateur réseau pour lui signaler le problème.Si l'icône de l'imprimante est visible Vous pouvez installer le pilote d'imprimante en appliquant l'une des procédures suivantes et en suivant les instructions à l'écran.<ul style="list-style-type: none">Double clic sur l'icône de votre imprimanteGlisser-déposer de l'icône de votre imprimante vers le dossier [Imprimantes et télécopieurs] ou [Imprimantes]
Solution 2	Si vous souhaitez indiquer directement le chemin réseau, vérifiez que ce chemin est correctement spécifié sous la forme "\\<nom du serveur d'impression (nom d'ordinateur du serveur d'impression)>\><nom de l'imprimante>".

<Question 1> L'imprimante est-elle allumée ?

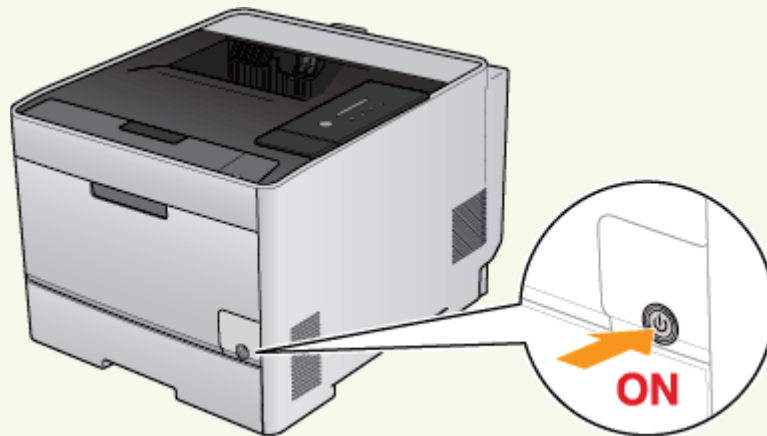

Allumée

Vers <Question 2> 

Eteinte

Allumez l'imprimante.

Impossible de l'allumer

 Il existe un problème d'alimentation électrique de l'imprimante

[<< Question précédente](#)

<Question 2> Vérifiez les témoins de l'imprimante.

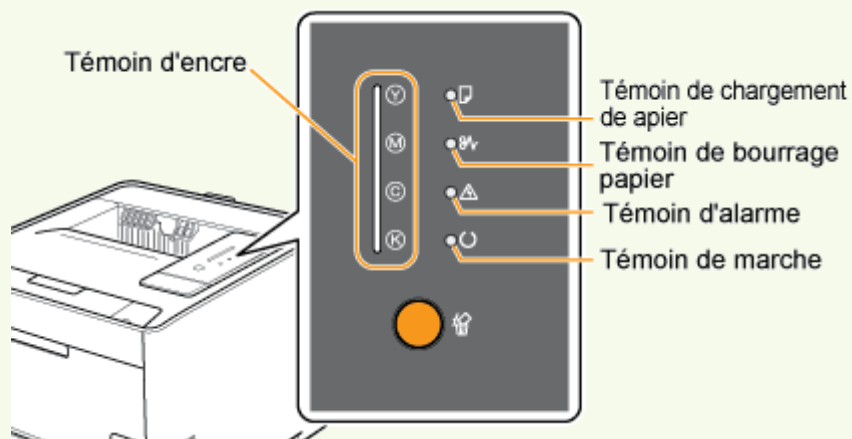

Le témoin  (Prêt) est allumé.

Vers <Question 3> 

Le témoin  (Prêt) clignote.

L'imprimante exécute une tâche. Veuillez patienter quelques instants.

Le témoin d'encre s'allume ou clignote.

❑ [Remplacement des cartouches d'encre](#)

Le témoin  (Chargement de papier) clignote.

❑ ["Chargement d'un papier au format standard \(autre que fiches et enveloppes\)"](#)
❑ ["Chargement de fiches"](#)
❑ ["Chargement d'enveloppes"](#)
❑ ["Chargement de papier au format personnalisé \(format papier non standard\)"](#)

Le témoin  (Bourrage papier) clignote.

❑ [Bourrages papier](#)

Le témoin  (Alarme) est allumé.

❑ [Le témoin d'alarme s'allume](#)

Le témoin  (Alarme) clignote.

❑ [Le témoin d'alarme clignote](#)

[<< Question précédente](#)

<Question 3> Comment avez-vous connecté l'imprimante et l'ordinateur ?

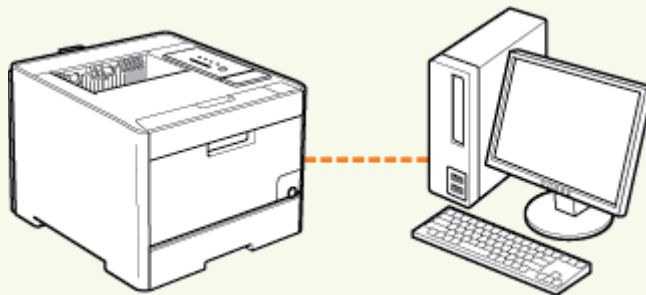

Connexion sur câble USB

Vers <Question 4> 



Connexion sur câble
réseau (LAN)

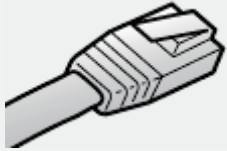

Vers <Question 11> ▶

Connexion via un
serveur d'impression
(client)



Vers <Question 21> ▶

[<< Question précédente](#)

<Question 4> Le câble USB est-il correctement branché ?

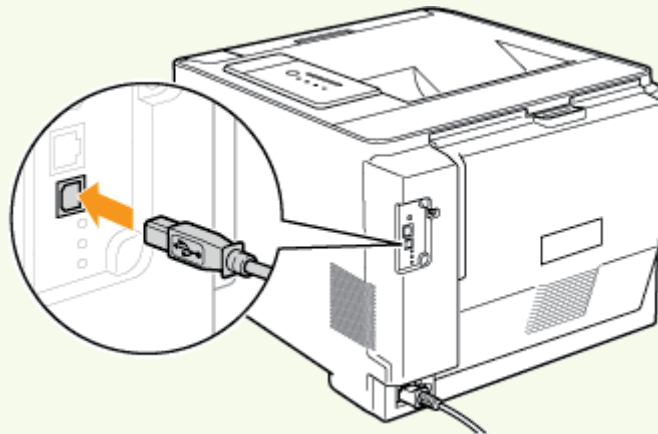

**Le câble est
correctement connecté.**

Testez les solutions suivantes.

- Si vous utilisez un concentrateur, branchez directement l'imprimante sur l'ordinateur.
- Si vous utilisez un long câble USB, remplacez-le par un câble plus court.
- Si vous avez un autre câble USB, utilisez-le.

Si l'impression ne fonctionne toujours pas, passez à <Question 5>.

Vers <Question 5> ▶

Le câble n'est pas correctement connecté.

Rebranchez le câble correctement.

[<< Question précédente](#)

<Question 5> Pouvez-vous imprimer une page de test ?

❑ [Impression d'une page de test sous Windows](#)



Impression possible

Vous pouvez imprimer à partir du pilote d'imprimante. Vérifiez les options d'impression dans l'application.

Impression impossible

Vers <Question 6> 

[<< Question précédente](#)

<Question 6> Le port à utiliser est-il correctement sélectionné ?

❑ [Vérification du port USB](#)

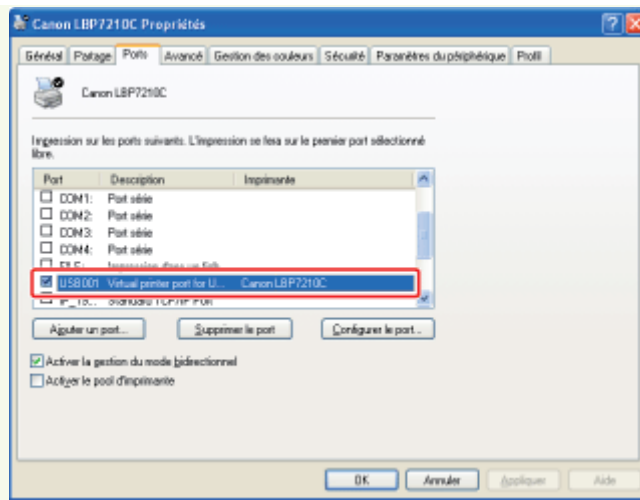

Le port est correctement sélectionné.

Vers <Question 7> 

Le port n'est pas correctement sélectionné.

Sélectionnez le port correct.

Le port à utiliser est introuvable.

- Réinstallez le pilote d'imprimante.
- ❑ Installation à partir du programme d'installation (setup) sur le CD-ROM
 - ❑ Installation par Plug-and-Play

[<< Question précédente](#)

<Question 7> La communication bidirectionnelle est-elle activée ?

❑ Vérification de la communication bidirectionnelle

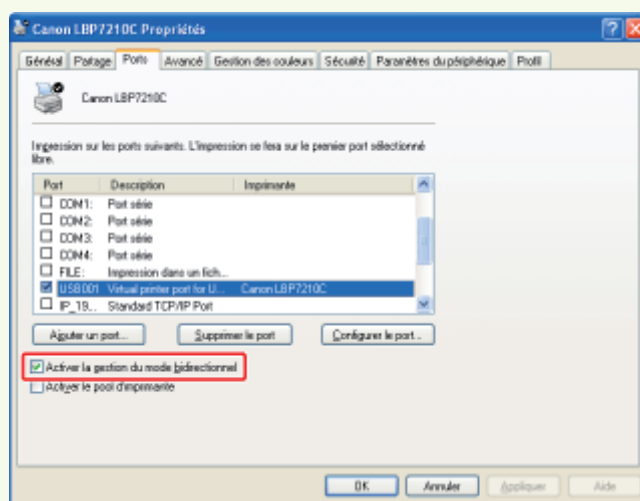

Activée

Vers <Question 8> 

Non activée

Activez la communication bidirectionnelle, puis redémarrez l'ordinateur et l'imprimante.

[<< Question précédente](#)

<Question 8> Testez les solutions suivantes.

- Désactivez les logiciels résidents, y compris les logiciels de sécurité.
- Si d'autres périphériques USB sont connectés à l'ordinateur, débranchez ceux dont vous n'avez pas besoin.
- Si d'autres pilotes ou logiciels de périphériques USB sont installés sur l'ordinateur, désinstallez ceux dont vous n'avez pas besoin.
- Connectez le câble USB sur un autre port USB de l'ordinateur.
- Connectez l'imprimante sur un autre ordinateur avec câble USB.

Impression impossible

Si l'impression ne fonctionne toujours pas, passez à <Question 9>.

Vers <Question 9> 

[<< Question précédente](#)

<Question 9> Réinstallez le pilote d'imprimante.

- ❑ [Désinstallation du pilote d'imprimante avec le \[Programme de désinstallation Canon LBP7210C\]](#)
- ❑ [Installation à partir du CD-ROM](#)
- ❑ [Installation par Plug-and-Play](#)

Impression impossible

Si l'impression ne fonctionne toujours pas, passez à <Question 10>.

Vers <Question 10> 

[<< Question précédente](#)

<Question 10> Désinstallez le pilote USB, puis réinstallez le pilote d'imprimante.

- ❖ [Désinstallation du pilote USB](#)
- ❖ [Désinstallation du pilote d'imprimante avec le \[Programme de désinstallation Canon LBP7210C\]](#)
- ❖ [Installation à partir du CD-ROM](#)
- ❖ [Installation par Plug-and-Play](#)

Impression impossible

Si l'impression ne fonctionne toujours pas, contactez votre distributeur régional Canon agréé.

[<< Question précédente](#)

<Question 11> Le câble réseau (LAN) est-il correctement branché ?

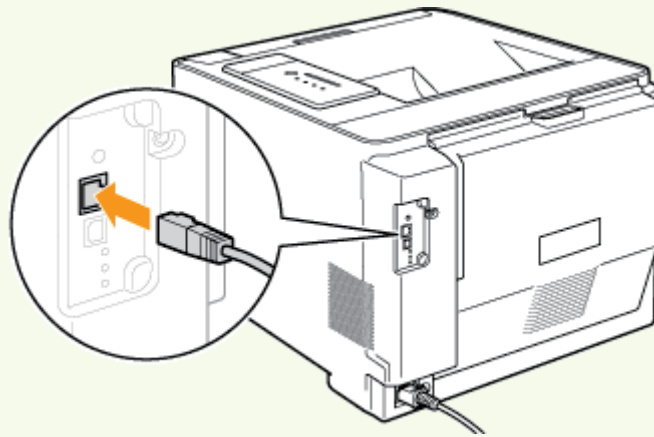

Le câble est correctement connecté.

Vers <Question 12> ▶

Le câble n'est pas correctement connecté.

Rebranchez le câble correctement.

[<< Question précédente](#)

<Question 12> Vérifiez les témoins de la carte réseau.

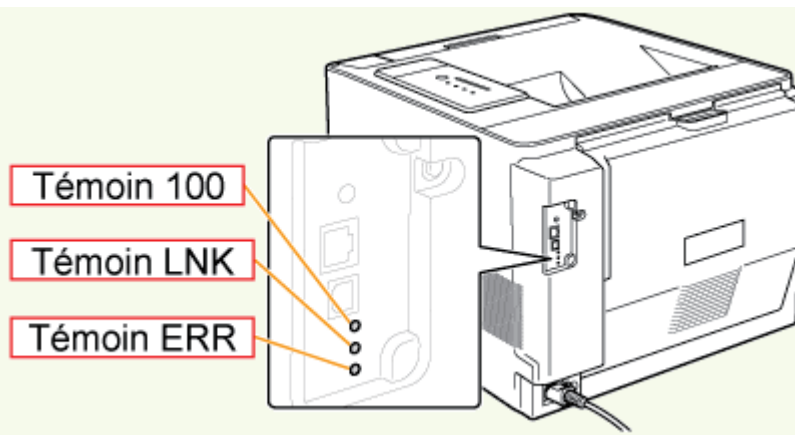

Le témoin LNK ou 100 est allumé.

Vers <Question 13> 

Tous les témoins sont éteints.

Tous les témoins de la carte réseau sont éteints

Le témoin ERR est allumé.

Le témoin ERR de la carte réseau est allumé

Le témoin ERR clignote quatre fois d'affilée.

Le témoin ERR de la carte réseau clignote quatre fois d'affilée

Le témoin ERR clignote en permanence.

Le témoin ERR de la carte réseau clignote en permanence

[<< Question précédente](#)

<Question 13> Pouvez-vous imprimer une page de test ?

Impression d'une page de test sous Windows



Impression possible

Vous pouvez imprimer à partir du pilote d'imprimante. Vérifiez les options d'impression dans l'application.

Impression impossible

Vers <Question 14> 

[<< Question précédente](#)

<Question 14> L'adresse IP est-elle correctement définie ?

 [Vérification de l'adresse IP](#)

L'adresse IP est correctement configurée.

Vers <Question 15> 

L'adresse IP n'est pas correctement configurée.

Configurez l'adresse IP correctement.

 [Définition de l'adresse IP](#)

[<< Question précédente](#)

<Question 15> Le port à utiliser est-il correctement sélectionné ?

 [Vérification du port TCP/IP standard](#)

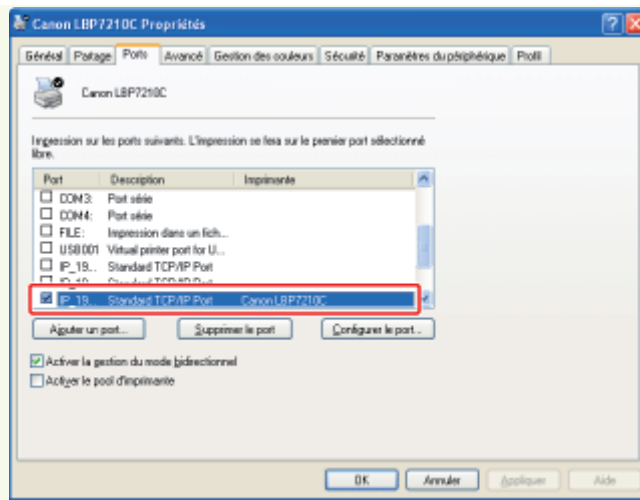

Le port est correctement sélectionné.

Vers <Question 16> 

Le port n'est pas correctement sélectionné.

Sélectionnez le port correct.

Le port à utiliser est introuvable.

Créez un port.
 [Spécification du port TCP/IP standard](#)

Vous avez modifié l'adresse IP.

Créez un port.
 [Spécification du port TCP/IP standard](#)

Vous utilisez sous Windows Vista ou Server 2008 un port créé par "configuration manuelle".

Réinstallez le pilote d'imprimante.
 [Configuration automatique \(méthode recommandée\)](#)

[<< Question précédente](#)

<Question 16> Existe-t-il un problème sur l'ordinateur qui tente d'imprimer le document ?



Vérifiez les éléments suivants.

- L'imprimante est configurée en tant qu'imprimante par défaut.
- Le protocole TCP/IP est en cours d'exécution.
- Les utilisateurs autorisés à imprimer ne sont pas restreints.
 - ❑ Restriction des utilisateurs autorisés à imprimer d'après leurs adresses IP

Impression impossible

Si l'impression ne fonctionne toujours pas, passez à <Question 17>.

Vers <Question 17> ▶

[<< Question précédente](#)

<Question 17> Le mode de communication monodiffusion est-il activé ?

- ❑ Vérification et spécification du mode de communication monodiffusion

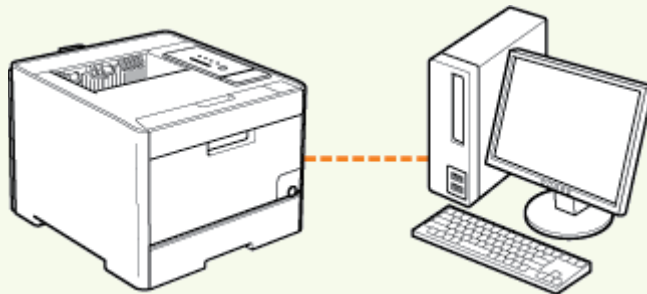

**Le mode normal
(mode de
communication
multidiffusion) est
activé.**

Vers <Question 18> ▶

**Le mode de
communication
monodiffusion est
activé.**

Réinitialisez-le sur le mode normal ou contactez l'administrateur réseau.
❑ Vérification et spécification du mode de communication monodiffusion

[<< Question précédente](#)

<Question 18> Testez les solutions suivantes.

- Connectez l'ordinateur et l'imprimante à l'aide d'un câble croisé.

Impression impossible

Si l'impression ne fonctionne toujours pas, passez à <Question 19>.

Vers <Question 19> ▶

[<< Question précédente](#)

<Question 19> Réinstallez le pilote d'imprimante.

- ❑ [Désinstallation du pilote d'imprimante avec le \[Programme de désinstallation Canon LBP7210C\]](#)
- ❑ [Configuration automatique \(méthode recommandée\)](#)
- ❑ [Configuration manuelle \(Windows XP/Server 2003 uniquement\)](#)

Impression impossible

Si l'impression ne fonctionne toujours pas, passez à <Question 20>.

Vers <Question 20> ▶

[<< Question précédente](#)

<Question 20> Parvenez-vous à imprimer à partir d'un autre ordinateur connecté à l'imprimante sur câble réseau (LAN) ?



Impression possible

Testez la solution suivante.

- Désactivez les logiciels résidents, y compris les logiciels de sécurité.

Impression impossible

Contactez votre distributeur régional Canon agréé.

<Question 21> L'imprimante est-elle correctement connectée au serveur d'impression ?

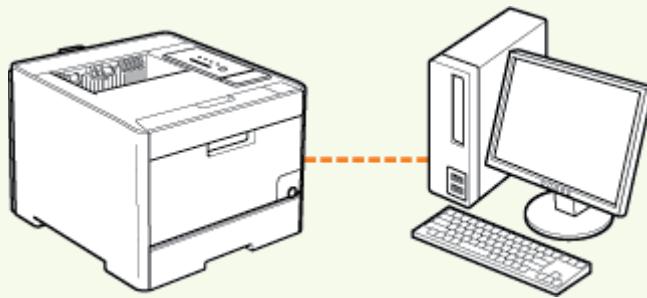

Le câble est correctement connecté.

Vers <Question 22> ▶

Le câble n'est pas correctement connecté.

Rebranchez le câble correctement.

<Question 22> Pouvez-vous connecter votre ordinateur au serveur d'impression ou à l'imprimante partagée ?

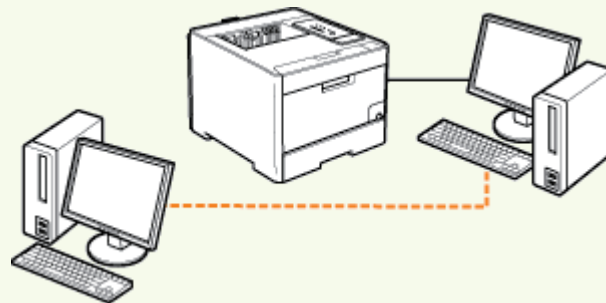

Peut être connecté

Vers <Question 23> ▶

Ne peut pas être connecté

- ❑ [Le serveur d'impression est introuvable pour la connexion](#)
- ❑ [Impossible d'accéder à l'imprimante partagée](#)

<Question 23> Existe-t-il un problème au niveau du serveur d'impression ?

Vérifiez les éléments suivants.

- Le serveur d'impression est correctement connecté au réseau.
- Le pilote supplémentaire (pilote auxiliaire) est correctement mis à jour.
 - ❑ [Configuration du serveur d'impression](#)
- Vous pouvez imprimer à partir du serveur d'impression.

Impression impossible

Si l'impression ne fonctionne toujours pas, passez à <Question 24>.

[Vers <Question 24>](#)**<Question 24> Pouvez-vous imprimer une page de test ?**

❑ [Impression d'une page de test sous Windows](#)

**Impression possible**

Vous pouvez imprimer à partir du pilote d'imprimante. Vérifiez les options d'impression dans l'application.

Impression impossible[Vers <Question 25>](#)**<Question 25> L'imprimante sur le serveur d'impression est-elle visible sur le réseau ?**

❑ Vérification de l'imprimante sur le serveur d'impression

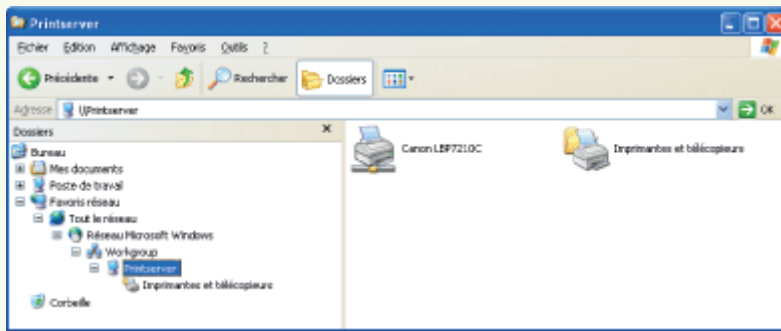

Visible

Vers <Question 26> ▶

Non visible

Contactez l'administrateur réseau pour lui signaler le problème.

[<< Question précédente](#)

<Question 26> Réinstallez le pilote d'imprimante.

- ❑ Désinstallation du pilote d'imprimante avec le [Programme de désinstallation Canon LBP7210C]
- ❑ Installation sur les clients

Changez de méthode d'installation du pilote d'imprimante. (Exemple : si vous aviez précédemment effectué une installation locale, exécutez une installation par téléchargement).

Impression impossible

Si l'impression ne fonctionne toujours pas, passez à <Question 27>.

Vers <Question 27> ▶

[<< Question précédente](#)

<Question 27> Parvenez-vous à imprimer à partir d'un autre ordinateur (client) connecté à l'imprimante via le serveur d'impression ?



Impression possible

Désactivez les logiciels résidents, y compris les logiciels de sécurité.

Impression impossible

Contactez votre distributeur régional Canon agréé.

[H-09] Il existe un problème d'alimentation électrique de l'imprimante

Le problème provient de l'alimentation électrique de l'imprimante.

Cause 1	Le cordon d'alimentation est débranché de la prise secteur.
Solution	Branchez la fiche du cordon d'alimentation sur une prise secteur.
Cause 2	L'imprimante est branchée sur une rallonge ou une prise multiple.
Solution	Branchez le cordon d'alimentation directement sur une prise secteur.
Cause 3	Les plombs ont sauté.
Solution	Réenclenchez le disjoncteur sur le tableau de distribution.
Cause 4	Le cordon d'alimentation s'est rompu.
Solution	Si l'imprimante peut être allumée en remplaçant le cordon d'alimentation par un cordon similaire, achetez un nouveau cordon d'alimentation pour remplacer le cordon rompu.

[H-10] Vérification du port USB

Vérifiez le port USB en procédant comme suit.

1. Ouvrez le dossier [Imprimantes et télécopieurs] ou [Imprimantes].

- **Windows XP et Server 2003**
Dans le menu [Démarrer], sélectionnez [Imprimantes et télécopieurs].
- **Windows XP Edition familiale**
Dans le menu [Démarrer], sélectionnez [Panneau de configuration], puis cliquez sur [Imprimantes et autres périphériques] → [Imprimantes et télécopieurs].
- **Windows Vista**
Dans le menu [Démarrer], sélectionnez [Panneau de configuration], puis cliquez sur [Imprimante].
- **Windows Server 2008**
Dans le menu [Démarrer], sélectionnez [Panneau de configuration], puis double-cliquez sur [Imprimantes].

2. Cliquez avec le bouton droit de la souris sur l'icône de votre imprimante, puis sélectionnez [Propriétés] dans le menu contextuel.

3. Affichez l'onglet [Ports].

4. Vérifiez si le port à utiliser est correctement sélectionné.

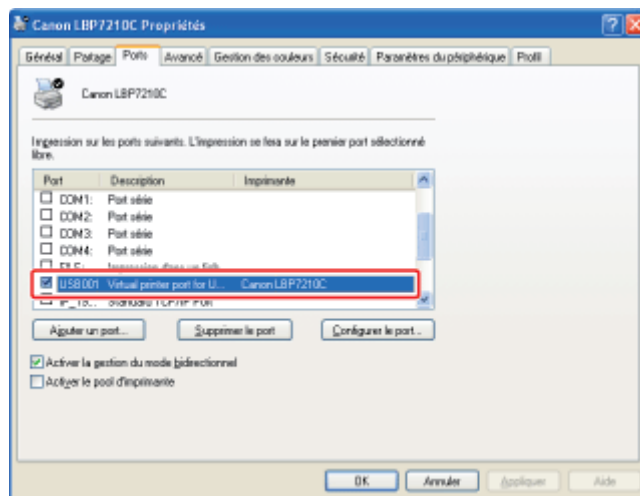

[H-11] Vérification de la communication bidirectionnelle

Vérifiez la communication bidirectionnelle en procédant comme suit.

1. Ouvrez le dossier [Imprimantes et télécopieurs] ou [Imprimantes].

- **Windows XP et Server 2003**
Dans le menu [Démarrer], sélectionnez [Imprimantes et télécopieurs].
- **Windows XP Edition familiale**
Dans le menu [Démarrer], sélectionnez [Panneau de configuration], puis cliquez sur [Imprimantes et autres périphériques] → [Imprimantes et télécopieurs].
- **Windows Vista**
Dans le menu [Démarrer], sélectionnez [Panneau de configuration], puis cliquez sur [Imprimante].
- **Windows Server 2008**
Dans le menu [Démarrer], sélectionnez [Panneau de configuration], puis double-cliquez sur [Imprimantes].

2. Cliquez avec le bouton droit de la souris sur l'icône de votre imprimante, puis sélectionnez [Propriétés] dans le menu contextuel.

3. Affichez l'onglet [Ports].

4. Vérifiez si la case [Activer la gestion du mode bidirectionnel] est cochée.

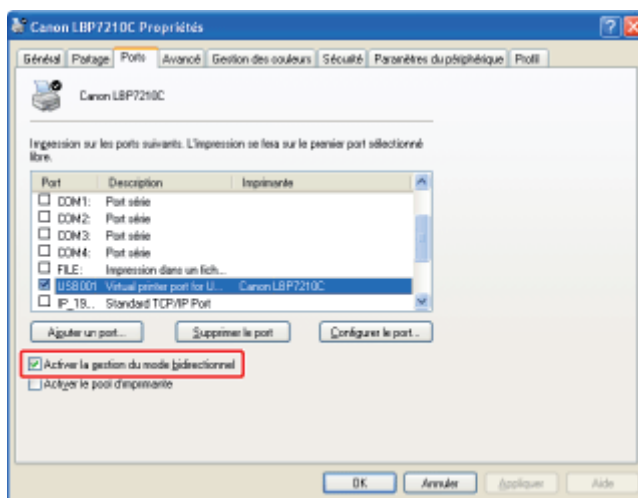

IMPORTANT

Ne décochez pas la case [Activer la gestion du mode bidirectionnel]
Cette case doit être cochée pour que l'impression fonctionne.

 REMARQUE

Si vous avez modifié le paramètre
Redémarrez l'ordinateur et l'imprimante.

[H-12] Tous les témoins de la carte réseau sont éteints

Tous les témoins de la carte réseau sont éteints.

Cause 1	Le câble réseau (LAN) n'est pas correctement connecté ou est rompu.
Solution 1	Retirez le câble LAN et rebranchez-le.
Solution 2	Remplacez le câble LAN par un autre et branchez-le.
Cause 2	Le câble est connecté au port UP-LINK (cascade) du concentrateur.
Solution 1	Connectez le câble réseau (LAN) au port doté de la marque "X" sur le concentrateur.
Solution 2	Si le concentrateur est équipé d'un commutateur UP-LINK (cascade), commutez-le sur "X".
Cause 3	Vous utilisez un câble réseau (LAN) croisé.
Solution 1	Remplacez le câble par un câble LAN droit.
Solution 2	Connectez le câble LAN croisé sur le port UP-LINK (cascade) du concentrateur. Si le concentrateur est équipé d'un commutateur UP-LINK (cascade), commutez-le sur "=".
<div style="border: 1px solid black; padding: 10px; margin: 10px auto; width: 80%;"><p> REMARQUE</p><p>A propos des câbles réseau (LAN) croisés Utilisez ce type de câble pour connecter directement l'imprimante à un ordinateur.</p></div>	
Cause 4	Impossible de communiquer avec le concentrateur.
Solution	Vérifiez que le concentrateur est allumé.
Cause 5	Les composants matériels de la carte réseau ne sont pas en condition normale.
Solution	Signalez le problème à votre distributeur régional Canon agréé.

[H-13] Le témoin ERR de la carte réseau est allumé

Le témoin ERR de la carte réseau est allumé.

Cause 1	Le câble réseau (LAN) n'est pas correctement connecté ou est rompu.
Solution 1	Vérifiez que le câble réseau (LAN) est correctement connecté.
Solution 2	Remplacez le câble LAN par un autre, et vérifiez qu'il n'y a ni branchement incorrect, ni dommage.
Solution 3	Si le témoin ERR est toujours allumé après application des solutions 1 et 2, contactez votre distributeur régional Canon agréé pour qu'il effectue le dépannage.

[H-14] Le témoin ERR de la carte réseau clignote quatre fois d'affilée

Le témoin ERR de la carte réseau clignote quatre fois d'affilée.

Cause	La carte réseau a été réinitialisée (l'imprimante était allumé lorsque le bouton "reset" de la carte réseau a été enfoncé), ce qui a rétabli les paramètres par défaut de la carte réseau.
Solution	Eteignez l'imprimante, attendez au moins 10 secondes, puis rallumez l'imprimante.

[H-15] Le témoin ERR de la carte réseau clignote en permanence

Le témoin ERR de la carte réseau clignote en permanence.

Cause	Les composants matériels de la carte réseau ne sont pas en condition normale.
Solution	Contactez votre distributeur régional Canon agréé pour qu'il effectue le dépannage.

[H-16] Vérification de l'adresse IP



Procédez comme suit pour vérifier que l'adresse IP est correctement configurée.

- 1. Exécutez l'invite de commandes.**
 - **Windows XP, Server 2003, Vista et Server 2008**
Dans le menu [Démarrer], sélectionnez [Tous les programmes] → [Accessoires] → [Invite de commandes].
- 2. Saisissez "ping <adresse IP de l'imprimante>", puis appuyez sur la touche [ENTREE] du clavier.**
 - Exemple de saisie : "ping 192.168.0.215"
- 3. Si l'adresse IP est correctement configurée, le message ci-après apparaît. (Indiquant que quatre paquets ont été envoyés et que quatre paquets ont été reçus.)**
 - Paquets envoyés = **4**, reçus = **4**, perdus = **0** (perte **0** %),
- 4. Contactez l'administrateur réseau si le message ci-après apparaît.**
 - Paquets : envoyés = **4**, reçus = **0**, perdus = **4** (perte **100**%),
- 5. Saisissez "exit", puis appuyez sur la touche [ENTREE] du clavier pour quitter l'invite de commandes.**

REMARQUE

Si vous utilisez DHCP, BOOTP ou RARP

Consultez l'administrateur réseau et paramétrez l'une des valeurs suivantes.

- Définissez la fonction de mise à jour dynamique du DNS.
 "[Configuration des paramètres de protocole](#)"
- Configurez le DHCP ou un autre paramétrage de manière à ce qu'une même adresse IP soit toujours affectée à l'imprimante au démarrage.
 "[Configuration des paramètres de protocole](#)"

Vérification et configuration du sous-réseau

Entrez la commande suivante via l'invite de commandes.

```
"ipconfig"
```

Vérifiez que l'imprimante et l'ordinateur sont sur le même sous-réseau.

- Exemple :

Si les valeurs suivantes sont définies pour votre ordinateur, l'adresse IP de l'imprimante doit être "192.168.0.xxx" (xxx désigne un nombre arbitraire.)
Masque de sous-réseau : "255.255.255.0"

Adresse IP : "192.168.0.10"

[H-17] Vérification du port TCP/IP standard

Vérifiez le port TCP/IP standard en procédant comme suit.

1. Ouvrez le dossier [Imprimantes et télécopieurs] ou [Imprimantes].

- **Windows XP et Server 2003**
Dans le menu [Démarrer], sélectionnez [Imprimantes et télécopieurs].
- **Windows XP Edition familiale**
Dans le menu [Démarrer], sélectionnez [Panneau de configuration], puis cliquez sur [Imprimantes et autres périphériques] → [Imprimantes et télécopieurs].
- **Windows Vista**
Dans le menu [Démarrer], sélectionnez [Panneau de configuration], puis cliquez sur [Imprimante].
- **Windows Server 2008**
Dans le menu [Démarrer], sélectionnez [Panneau de configuration], puis double-cliquez sur [Imprimantes].

2. Cliquez avec le bouton droit de la souris sur l'icône de votre imprimante, puis sélectionnez [Propriétés] dans le menu contextuel.

3. Affichez l'onglet [Ports].

4. Vérifiez si le port à utiliser est correctement sélectionné.

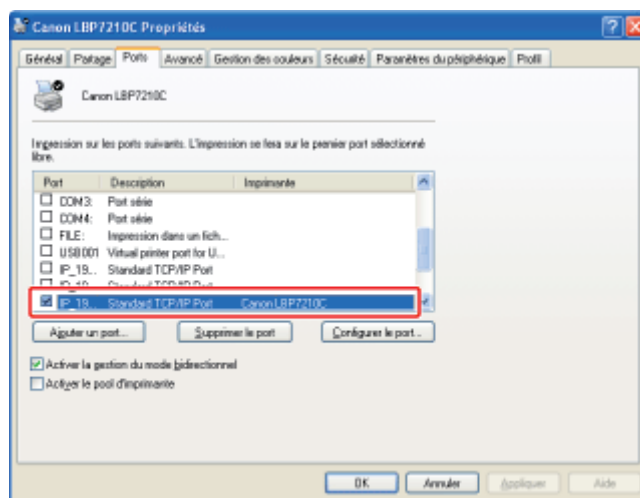

! IMPORTANT

Sous **Windows Vista ou Server 2008**

Il est impossible de créer le port TCP/IP standard à cet endroit.

Désinstallez le pilote d'imprimante, puis réinstallez-le depuis la fenêtre Configuration du CD-ROM.

❑ "Désinstallation du pilote d'imprimante avec le [Programme de désinstallation Canon LBP7210C]"

❑ "Configuration automatique (méthode recommandée)"

1. Ouvrez le dossier [Imprimantes et télécopieurs] ou [Imprimantes].

- **Windows XP et Server 2003**

Dans le menu [Démarrer], sélectionnez [Imprimantes et télécopieurs].

- **Windows XP édition familiale**

Dans le menu [Démarrer], sélectionnez [Panneau de configuration], puis cliquez sur [Imprimantes et autres périphériques] [Imprimantes et télécopieurs].

2. Cliquez avec le bouton droit de la souris sur l'icône de votre imprimante, puis sélectionnez [Propriétés] dans le menu contextuel.

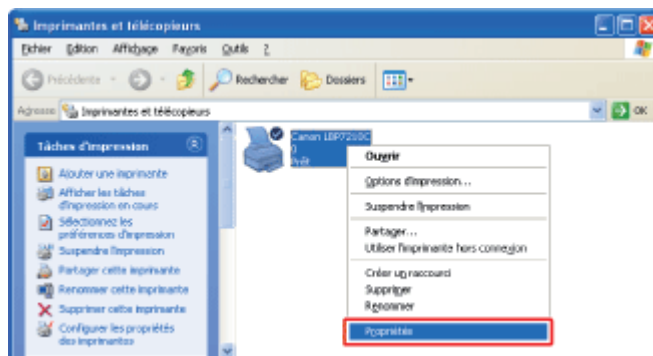

3. Procédez comme indiqué ci-après.

- (1) Affichez l'onglet [Ports].
- (2) Cliquez sur [Ajouter un port].

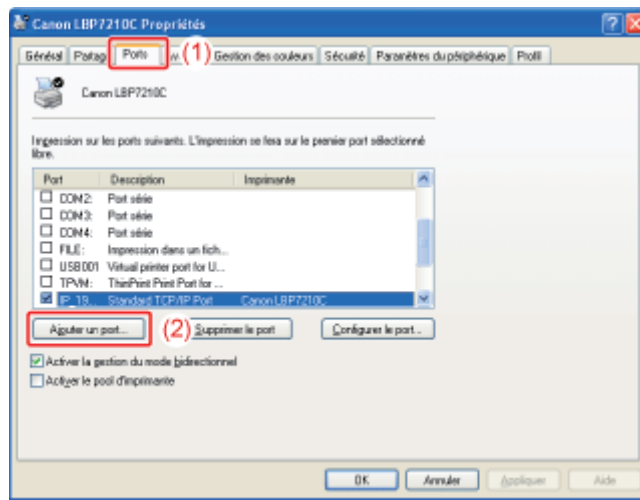

4. Sélectionnez le type de port.

- (1) Sélectionnez [Standard TCP/IP Port].
- (2) Cliquez sur [Ajouter un port].

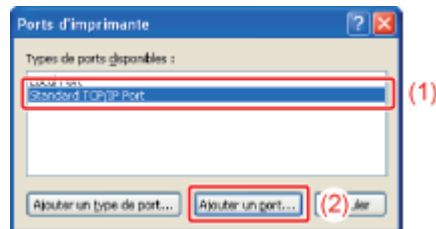

5. Cliquez sur [Suivant].



6. Saisissez le nom ou l'adresse IP de l'imprimante.

- (1) Saisissez l'adresse IP ou le nom * de l'imprimante dans [Nom d'imprimante ou adresse IP].
* Nom DNS à enregistrer sur le serveur DNS (jusqu'à 78 caractères)
- (2) Cliquez sur [Suivant].

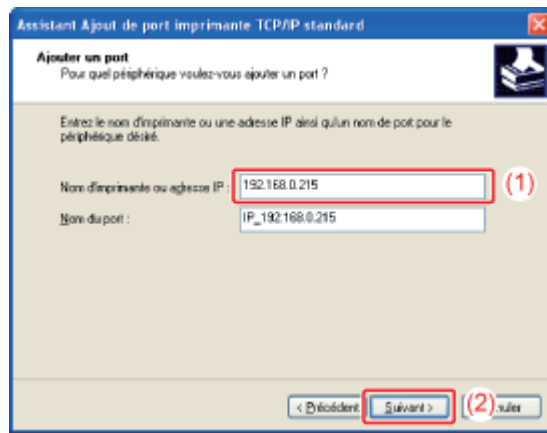

IMPORTANT

Si l'imprimante ne peut pas être détectée

L'écran suivant apparaît. Effectuez l'une des opérations suivantes.

- Suivez les instructions à l'écran pour lancer une nouvelle recherche de l'imprimante.
- Spécifiez le paramètre [Type de périphérique].

(1) Sélectionnez [Standard], puis [Canon Network Printing Device with P9100].

(2) Cliquez sur [Suivant].

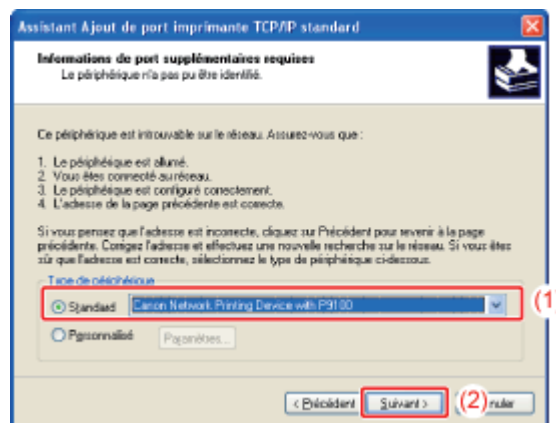

REMARQUE

Si vous hésitez sur la valeur à entrer

La valeur à entrer varie en fonction de la méthode utilisée pour configurer l'adresse IP de l'imprimante.

Pour en savoir plus, reportez-vous à "[Paramètres d'ajout de port](#)" ou adressez-vous à l'administrateur réseau.

7. Cliquez sur [Terminer].

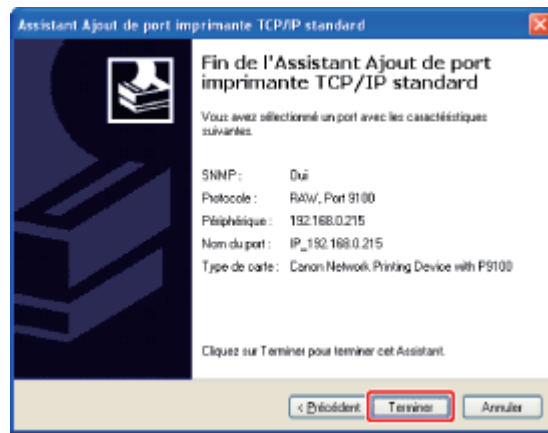

8. Cliquez sur [Fermer].

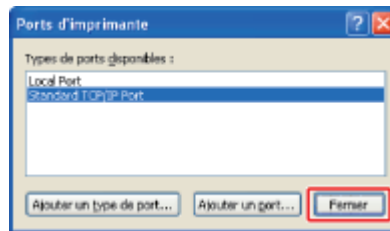

9. Cliquez sur [Appliquer].

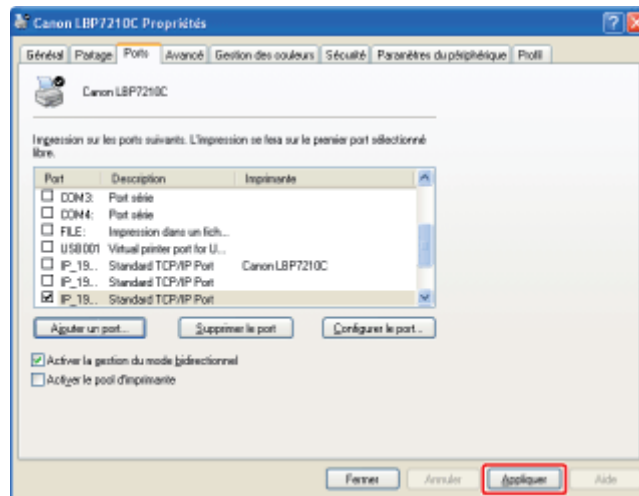

10. Cliquez sur [OK].

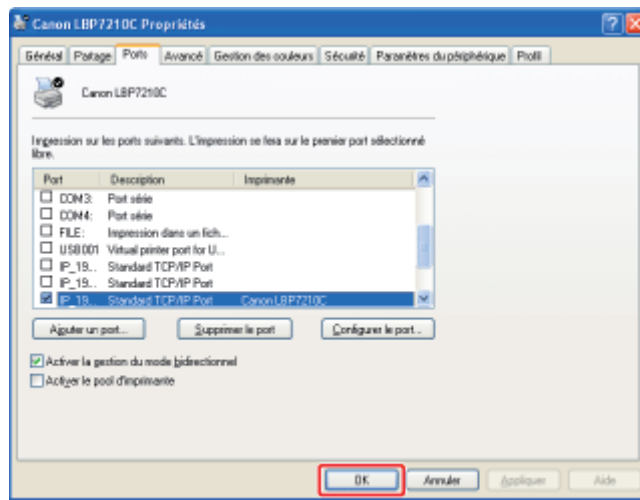

✓ REMARQUE

Suppression d'un port inutile

Sélectionnez le port à supprimer dans l'onglet [Ports], puis cliquez sur [Supprimer le port].

[H-19] Vérification de l'imprimante sur le serveur d'impression

Vérifiez l'imprimante en procédant comme suit.

1. Ouvrez l'[Explorateur Windows].

- **Windows XP, Server 2003, Vista et Server 2008**
Dans le menu [Démarrer], sélectionnez [Tous les programmes] → [Accessoires] → [Explorateur Windows].
-

2. Sélectionnez le serveur d'impression dans [Favoris réseau] (ou [Réseau] sous **Windows Vista et Server 2008**).

3. Vérifiez si l'icône de votre imprimante est affichée.

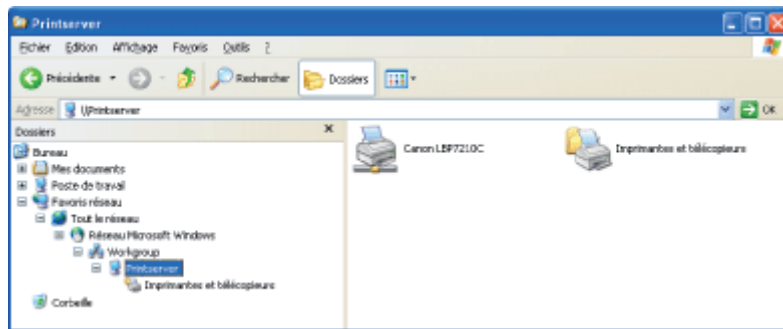

[H-20] Un message s'affiche dans la fenêtre d'état de l'imprimante

Cette section décrit les solutions à appliquer lorsqu'un message s'affiche dans la fenêtre d'état de l'imprimante.

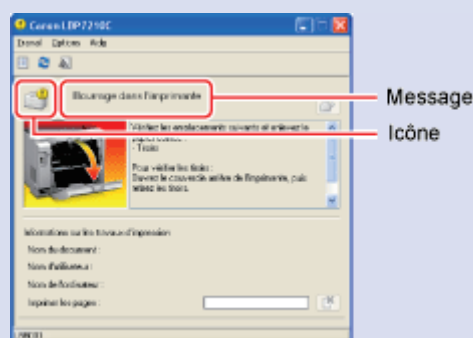

Le type du message diffère selon l'icône affichée.

	Message de pause (état dans lequel est l'imprimante lorsqu'elle attend une vérification).
	Message d'erreur (erreur de l'imprimante nécessitant la résolution d'un problème).
	Message d'avertissement (erreur qui coupe la communication avec l'imprimante).
	Message d'anomalie (message de service).

- **Message concernant une anomalie**

- [Erreur de service](#)
- [Erreur au niveau du scanner](#)
- [Erreur au niveau de l'unité de fixation](#)

- **Message d'avertissement**

- [Imprimante incompatible](#)
- [Communication avec le serveur impossible](#)
- [Erreur de communication](#)
- [Erreur de carte réseau](#)
- [Communication avec l'imprimante impossible](#)
- [Port incorrect](#)

- **Message d'erreur**

- [Erreur de correction des couleurs hors registre](#)
- [Impossible d'imprimer](#)

- **Message d'erreur (suite)**

- [Bourrage dans l'imprimante](#)
- [Erreur de calibrage](#)
- [Espace disque insuffisant](#)
- [Pas de cartouche d'encre](#)
- [Cartouches d'encre en mauvaises positions](#)
- [Emballage sur les cartouches d'encre](#)
- [Remplacement de la cartouche d'encre requis](#)
- [Vérifier les cartouches d'encre](#)
- [Bac de sortie plein](#)
- [Mise à jour du microprogramme](#)
- [L'imprimante n'est pas prête](#)
- [Mémoire insuffisante](#)
- [Plus de papier](#)
- [Le papier sélectionné est](#)

[Impossible d'imprimer](#)

différent du papier défini

• [Vérifiez la sortie d'impression](#)

• [Couvercle ouvert](#)

•  **Message de pause**

• [Vérifiez le papier](#)

 Erreur de service	
Cause	Condition anormale sur l'imprimante.
Solution	Eteignez l'imprimante, attendez un moment, puis rallumez l'imprimante. Si l'erreur de service persiste alors que vous avez éteint et rallumé l'imprimante, éteignez-la et contactez votre distributeur régional Canon agréé. Lorsque vous contactez votre distributeur Canon, indiquez-lui le code d'erreur affiché et les problèmes rencontrés.

 Erreur au niveau du scanner	
Cause	Condition anormale sur le scanner.
Solution	Eteignez l'imprimante, attendez un moment, puis rallumez l'imprimante. Si l'erreur de scanner persiste alors que vous avez éteint et rallumé l'imprimante, éteignez-la et contactez votre distributeur régional Canon agréé.



 Erreur au niveau de l'unité de fixation	
Cause	Condition anormale dans l'unité de fixation.
Solution	Eteignez l'imprimante, débranchez le cordon d'alimentation de la prise secteur et contactez votre distributeur régional Canon agréé.



 Imprimante incompatible	
Cause	Vous ne pouvez pas utiliser l'imprimante connectée.
Solution	Connectez une imprimante prise en charge.





 Communication avec le serveur impossible	
Cause	L'ordinateur client ne peut pas communiquer avec le serveur d'impression.
Solution	Vérifiez l'état du serveur d'impression et de votre ordinateur.

 Erreur de communication	
Cause	Le câble USB n'est pas connecté ou l'imprimante est éteinte.
Solution 1	Branchez le câble USB.
Solution 2	Allumez l'imprimante.



 Erreur de carte réseau	
Cause	Le câble réseau (LAN) n'est pas connecté ou l'imprimante est éteinte.
Solution 1	Branchez le câble réseau (LAN).
Solution 2	Allumez l'imprimante.



 Communication avec l'imprimante impossible	
Cause 1	Comme la fonction de communication bidirectionnelle n'est pas activée, l'ordinateur ne peut pas communiquer avec l'imprimante.
Solution	Activez la communication bidirectionnelle, puis redémarrez l'ordinateur et l'imprimante.  Vérification de la communication bidirectionnelle
Cause 2	L'ordinateur ne peut pas communiquer avec l'imprimante vers laquelle l'environnement de connexion de terminal le redirige.
Solution	Les paramètres du pare-feu, entre autres, peuvent être en cause. Vérifiez les paramètres de communication du serveur, des clients, etc.

 Port incorrect	
Cause	L'imprimante est connectée à un port qu'elle ne prend pas en charge.
Solution	Vérifiez le port.  Vérification du port USB  Vérification du port TCP/IP standard

 Erreur de correction des couleurs hors registre	
Cause	L'imprimante n'a pas pu ajuster correctement la position de départ de l'impression pour chaque cartouche d'encre.
Solution 1	Annulez le travail, puis corrigez de nouveau les "couleurs hors registre".  Correction des "couleurs hors registre"
Solution 2	Cliquez sur [] (Résoudre l'erreur) pour continuer l'impression (cela n'est possible que si [] (Résoudre l'erreur) est activé). Toutefois, un phénomène de "couleurs hors registre" peut survenir.

 Impossible d'imprimer	
Cause	L'impression est impossible en raison de restrictions de sécurité.
Solution	Contactez l'administrateur.

 Impossible d'imprimer	
Cause	Le délai de transfert des données vers l'imprimante s'est écoulé ou une erreur de transfert s'est produite.
Solution 1	Cliquez sur [] (Résoudre l'erreur) pour continuer l'impression (cela n'est possible que si [] (Résoudre l'erreur) est activé). Toutefois, le message d'erreur peut réapparaître.
Solution 2	Cliquez sur [Annuler les travaux], puis relancez l'impression.

 Vérifiez la sortie d'impression	
Cause	Vous risquez de ne pas pouvoir obtenir des résultats d'impression appropriés.
Solution 1	Cliquez sur [] (Résoudre l'erreur) pour continuer l'impression (cela n'est possible que si [] (Résoudre l'erreur) est activé). Toutefois, le message d'erreur peut réapparaître.

Solution 2 Cliquez sur [Annuler les travaux], puis relancez l'impression.

Couvercle ouvert

Cause Un couvercle est ouvert.

Solution Fermez le couvercle indiqué.

Bourrage dans l'imprimante

Cause 1 Un bourrage papier s'est produit.

Solution Retirez le bourrage papier en suivant les indications du message affiché.

■ [Suppression des bourrages papier \(zone du tiroir\)](#)

■ [Suppression d'un bourrage papier \(zone du bac d'alimentation multifonctions\)](#)

■ [Suppression d'un bourrage papier \(zone de sortie\)](#)

Cause 2 Comme le tiroir à papier n'est pas installé, vous ne pouvez pas imprimer à partir du bac multifonctions.



Solution Insérez le tiroir à papier et poussez-le fermement dans l'imprimante.
Pour reprendre l'impression, ouvrez le couvercle arrière et refermez-le.

Erreur de calibrage

Cause Le calibrage n'a pas pu être exécuté correctement.

Solution 1 Annulez le travail, puis relancez le calibrage.

■ [Calibrage de l'imprimante](#)



Solution 2 Cliquez sur [] (Résoudre l'erreur) pour continuer l'impression (cela n'est possible que si [] (Résoudre l'erreur) est activé).

Toutefois, les données risquent de ne pas être imprimées dans la couleur correcte.

Espace disque insuffisant

Cause L'espace disque de l'ordinateur ou du serveur est insuffisant.

Solution Supprimez les fichiers inutiles.

Cliquez sur [] (Résoudre l'erreur) pour continuer l'impression après suppression des fichiers superflus (cela n'est possible que si [] (Résoudre l'erreur) est activé).

Pas de cartouche d'encre

Cause La cartouche d'encre de la couleur indiquée n'est pas installée.

Solution Installez la cartouche d'encre.



■ [Remplacement des cartouches d'encre](#)



Cartouches d'encre en mauvaises positions





Cause Les cartouches d'encre ne sont pas installées dans la position correcte.

Solution Installez les cartouches d'encre dans les positions voulues.

■ [Remplacement des cartouches d'encre](#)



 Emballage sur les cartouches d'encre	
Cause	La bande isolante n'a pas été retirée de la cartouche d'encre de la couleur indiquée.
Solution	Retirez la bande isolante.  Remplacement des cartouches d'encre

 Remplacement de la cartouche d'encre requis	
Cause	La cartouche d'encre de la couleur indiquée est en fin de vie (vide).
Solution	Remplacez la cartouche d'encre par une cartouche neuve.  Remplacement des cartouches d'encre

 Vérifier les cartouches d'encre	
Cause 1	Certaines cartouches d'encre ne sont pas installées correctement.
Solution 1	Réinstallez la cartouche d'encre.  Remplacement des cartouches d'encre
Solution 2	Eteignez et rallumez l'imprimante.  Allumage/Extinction de l'imprimante
Cause 2	Certaines cartouches d'encre sont endommagées.
Solution	Remplacez la cartouche d'encre par une cartouche neuve.  Remplacement des cartouches d'encre
Cause 3	Vous avez installé des cartouches d'encre dont la qualité d'impression ne peut pas être garantie parce qu'elles sont presque vides ou même déjà vides.
Solution	Si vous continuez à utiliser ces cartouches, cela peut produire un dysfonctionnement. Il est donc recommandé de remplacer ces cartouches par des cartouches neuves.  Remplacement des cartouches d'encre





 Bac de sortie plein	
Cause	Le bac de sortie est plein de papier imprimé.
Solution	Sortez le papier du bac de sortie.





 Mise à jour du microprogramme	
Cause	Le microprogramme est en cours de mise à jour.
Solution	Veuillez patienter quelques instants.



 L'imprimante n'est pas prête	
Cause	Vous avez laissé du matériau d'emballage (feuille de protection) dans la zone de sortie.
Solution	Eteignez l'imprimante, retirez la feuille de protection, puis rallumez l'imprimante.  Transport de l'imprimante vers le site d'installation et retrait de l'emballage

 Mémoire insuffisante	
Cause	La mémoire de l'ordinateur ou du serveur est insuffisante.

Solution	Fermez les applications inutiles.
-----------------	-----------------------------------

 Plus de papier	
Cause	Le papier à utiliser pour l'impression n'est chargé dans aucune alimentation papier.
Solution 1	Chargez le papier indiqué dans l'alimentation papier.
Solution 2	Si le papier voulu est déjà chargé dans l'alimentation papier, enregistrez de nouveau le format papier.  Enregistrement du format papier pour le tiroir à papier
Solution 3	Cliquez sur [] (Résoudre l'erreur) pour continuer l'impression sur le papier actuellement chargé (cela n'est possible que si [] (Résoudre l'erreur) est activé). Toutefois, si le tiroir à papier est vide, l'imprimante peut utiliser le papier du bac multifonctions.

 Le papier sélectionné est différent du papier défini	
Cause	Le papier chargé n'est pas au même format que le travail d'impression.
Solution 1	Chargez le papier indiqué dans l'alimentation papier.
Solution 2	Si le papier voulu est déjà chargé dans l'alimentation papier, enregistrez de nouveau le format papier.  Enregistrement du format papier pour le tiroir à papier
Solution 3	Cliquez sur [] (Résoudre l'erreur) pour continuer l'impression sur le papier actuellement chargé (cela n'est possible que si [] (Résoudre l'erreur) est activé).

 Vérifiez le papier	
Cause	L'impression a été suspendue le temps de vérifier que le papier chargé dans le bac multifonctions est approprié.
Solution 1	Si le papier voulu est chargé, cliquez sur [] (Résoudre l'erreur) (cela n'est possible que si [] (Résoudre l'erreur) est activé).
Solution 2	Chargez le papier approprié.

[H-21] Enregistrement du format papier pour le tiroir à papier

La détection automatique du format de papier n'est pas possible avec le tiroir à papier de cette imprimante. Par conséquent, vous devez enregistrer le format du papier chargé.

Procédez comme suit pour enregistrer le format papier.

1. Affichez la fenêtre d'état de l'imprimante.

Cliquez sur [] dans la barre d'état système de Windows, puis sélectionnez le nom de l'imprimante.



REMARQUE

Affichage de la fenêtre d'état de l'imprimante à partir du pilote d'imprimante

Cliquez sur [] (Afficher la fenêtre d'état de l'imprimante) dans l'onglet [Configuration page] ou dans d'autres écrans du pilote.

2. Dans le menu [Options], sélectionnez [Paramètres du périphérique] → [Paramètres du tiroir].

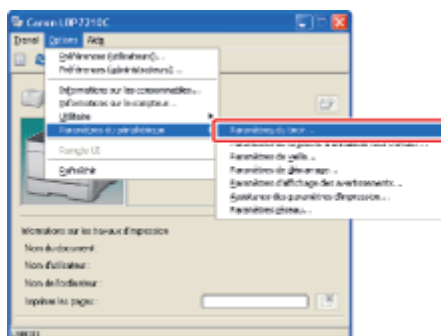

REMARQUE

Lors de l'enregistrement d'un format papier

Comme il n'est pas possible d'enregistrer le format du papier au cours de l'impression, vérifiez que l'imprimante est inactive avant d'effectuer cette opération.

Cependant, vous pouvez enregistrer un format de papier lorsqu'un des messages suivants s'affiche.

- <Le papier sélectionné est différent du papier défini>
- <Plus de papier>

3. Enregistrez le format papier.

(1) Sélectionnez le format du papier chargé dans le tiroir papier.

- **Tiroir 1** : Tiroir à papier fourni avec l'imprimante
- **Tiroir 2** : Tiroir à papier du bac d'alimentation en option

(2) Cliquez sur [OK].

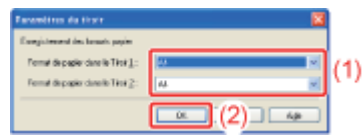

[H-22] Impossible de connecter l'imprimante au réseau

<Question 1> Le câble réseau (LAN) est-il correctement branché ?

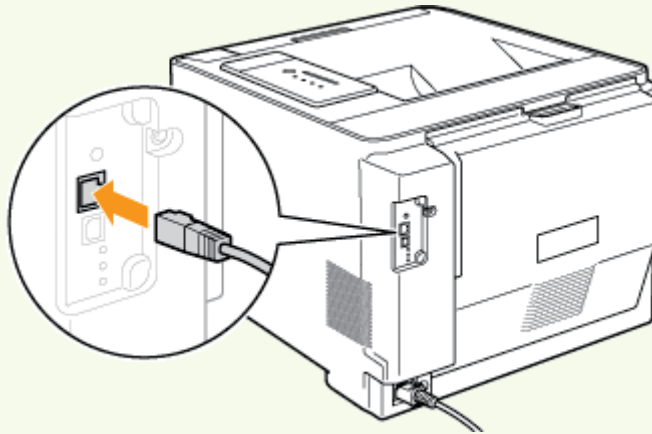

Le câble est correctement connecté.

Vers <Question 2> 

Le câble n'est pas correctement connecté.

Rebranchez le câble correctement.

[<< Question précédente](#)

<Question 2> Vérifiez les témoins de la carte réseau.

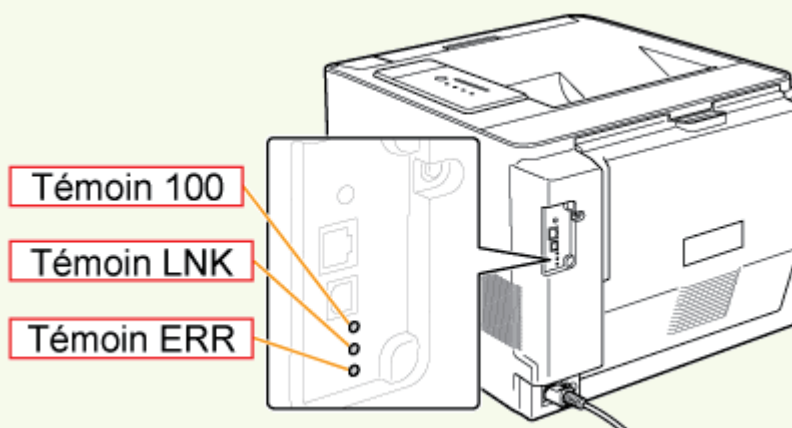

Le témoin LNK ou 100 est allumé.

Vers <Question 3> 

Tous les témoins sont

éteints.

❑ Tous les témoins de la carte réseau sont éteints

Le témoin ERR est allumé.

❑ Le témoin ERR de la carte réseau est allumé

Le témoin ERR clignote quatre fois d'affilée.

❑ Le témoin ERR de la carte réseau clignote quatre fois d'affilée

Le témoin ERR clignote en permanence.

❑ Le témoin ERR de la carte réseau clignote en permanence

[<< Question précédente](#)

<Question 3> Pouvez-vous imprimer une page de test ?

❑ Impression d'une page de test sous Windows



Impression possible

Vous pouvez imprimer à partir du pilote d'imprimante. Vérifiez les options d'impression dans l'application.

Impression impossible

Vers <Question 4> 

[<< Question précédente](#)

<Question 4> L'adresse IP est-elle correctement définie ?

❑ Vérification de l'adresse IP

L'adresse IP est correctement configurée.

Vers <Question 5> ▶

L'adresse IP n'est pas correctement configurée.

Configurez l'adresse IP correctement.

❑ [Définition de l'adresse IP](#)

[<< Question précédente](#)

<Question 5> Le port à utiliser est-il correctement sélectionné ?

❑ Vérification du port TCP/IP standard

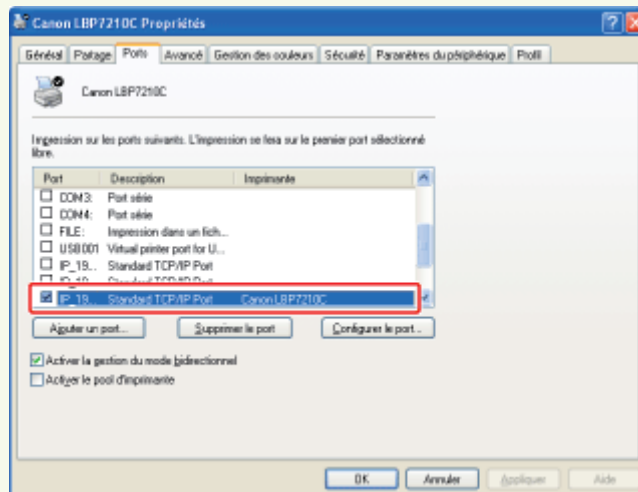

Le port est correctement sélectionné.

Vers <Question 6> ▶

Le port n'est pas correctement sélectionné.

Sélectionnez le port correct.

Le port à utiliser est introuvable.

Créez un port.

❑ [Spécification du port TCP/IP standard](#)

Vous avez modifié l'adresse IP.

Créez un port.

❑ [Spécification du port TCP/IP standard](#)

Vous utilisez sous Windows Vista ou Server 2008 un port créé par "configuration manuelle".

Réinstallez le pilote d'imprimante.
❑ Configuration automatique (méthode recommandée)

[<< Question précédente](#)

<Question 6> Existe-t-il un problème sur l'ordinateur qui tente d'imprimer le document ?



Vérifiez les éléments suivants.

- L'imprimante est configurée en tant qu'imprimante par défaut.
- Le protocole TCP/IP est en cours d'exécution.
- Les utilisateurs autorisés à imprimer ne sont pas restreints.
 - ❑ Restriction des utilisateurs autorisés à imprimer d'après leurs adresses IP

Impression impossible

Si l'impression ne fonctionne toujours pas, passez à <Question 7>.

[Vers <Question 7>](#)

[<< Question précédente](#)

<Question 7> Le mode de communication monodiffusion est-il activé ?

❑ Vérification et spécification du mode de communication monodiffusion

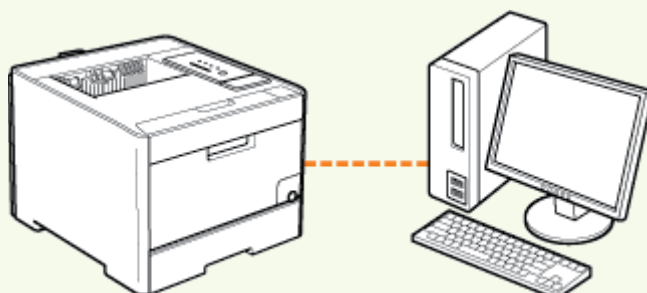

Le mode normal (mode de communication multidiffusion) est activé.

Vers <Question 8> 

Le mode de communication monodiffusion est activé.

Réinitialisez-le sur le mode normal ou contactez l'administrateur réseau.
 [Vérification et spécification du mode de communication monodiffusion](#)

[<< Question précédente](#)

<Question 8> Testez les solutions suivantes.

- Connectez l'ordinateur et l'imprimante à l'aide d'un câble croisé.



Impression impossible

Si l'impression ne fonctionne toujours pas, passez à <Question 9>.

Vers <Question 9> 

[<< Question précédente](#)

<Question 9> Réinstallez le pilote d'imprimante.

-  [Désinstallation du pilote d'imprimante avec le \[Programme de désinstallation Canon LBP7210C\]](#)
-  [Configuration automatique \(méthode recommandée\)](#)
-  [Configuration manuelle \(Windows XP/Server 2003 uniquement\)](#)

Impression impossible

Si l'impression ne fonctionne toujours pas, passez à <Question 10>.

Vers <Question 10> 

[<< Question précédente](#)

<Question 10> Parvenez-vous à imprimer à partir d'un autre ordinateur connecté à l'imprimante sur câble réseau (LAN) ?

**Impression possible**

Testez la solution suivante.

- Désactivez les logiciels résidents, y compris les logiciels de sécurité.

Impression impossible

Contactez votre distributeur régional Canon agréé.

[H-23] Le papier s'enroule ou se froisse

Si le papier s'enroule ou se froisse, appliquez les solutions suivantes.



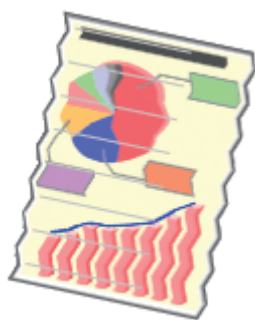

❑ Le papier s'enroule

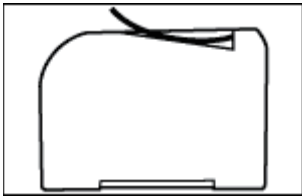

❑ Le papier se froisse

Le papier s'enroule

Cause 1	Le papier est humide parce qu'il n'a pas été stocké dans les conditions appropriées.						
Solution	Remplacez ce papier par du papier sorti d'un nouveau paquet non ouvert. ❑ <u>Stockage du papier ou des sorties imprimées</u>						
Cause 2	Vous n'utilisez pas le papier approprié.						
Solution	Remplacez ce papier par du papier accepté par cette imprimante. ❑ <u>Papier accepté et non accepté</u>						
Cause 3	En fonction du type de papier et de l'environnement d'utilisation, le papier peut s'enrouler comme ci-dessous. <div style="display: flex; justify-content: space-around; align-items: center;"> <div style="text-align: center;"> <p>Vue du côté</p>  </div> <div style="text-align: center;"> <p>Vue de face</p>  </div> </div>						
Solution 1	Appliquez la procédure suivante dans le pilote d'imprimante. <ol style="list-style-type: none"> 1. Affichez l'onglet [Alimentation papier]. 2. Définissez [Type de papier] comme suit. <table border="1" style="margin-left: auto; margin-right: auto;"> <thead> <tr> <th>Paramètre actuel</th> <th>Nouveau paramètre</th> </tr> </thead> <tbody> <tr> <td>[Papier ordinaire L]</td> <td>[Papier ordinaire L2]</td> </tr> <tr> <td>[Papier ordinaire]</td> <td>[Papier ordinaire L]</td> </tr> </tbody> </table>	Paramètre actuel	Nouveau paramètre	[Papier ordinaire L]	[Papier ordinaire L2]	[Papier ordinaire]	[Papier ordinaire L]
Paramètre actuel	Nouveau paramètre						
[Papier ordinaire L]	[Papier ordinaire L2]						
[Papier ordinaire]	[Papier ordinaire L]						

[Papier épais 1]	[Papier ordinaire]
[Papier épais 2]	[Papier épais 1]
[Papier épais 3]	[Papier épais 2]
[Enveloppe H]	[Enveloppe]
[Papier couché 2]	[Papier couché 1]
[Papier couché 3]	[Papier couché 2]
[Papier couché 4]	[Papier couché 3]

† Si vous appliquez la procédure ci-dessus, l'encre n'adhérera pas suffisamment au papier et les impressions risquent d'être pâles.

Solution 2 Appliquez la procédure suivante dans le pilote d'imprimante.

1. Affichez l'onglet [Finition].
2. Cliquez sur [Paramètres avancés].
3. Configurez [Mode d'impression spécial] sur [Paramètres spéciaux 5].

Normalement, utilisez l'imprimante avec [Mode d'impression spécial] sur [Désactivé]. Spécifiez [Paramètres spéciaux 5] uniquement si les problèmes décrits surviennent.

! IMPORTANT

Si vous indiquez [Paramètres spéciaux 5]
La vitesse d'impression diminue.

Cause 4 En fonction du type de papier et de l'environnement d'utilisation, le papier peut s'enrouler comme ci-dessous.

Vue du côté

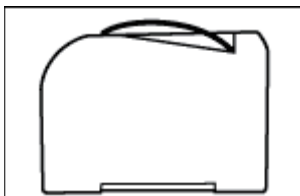

Vue de face

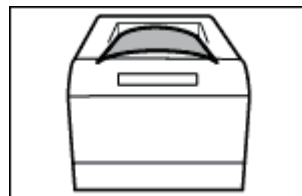

Solution 1 Appliquez la procédure suivante dans le pilote d'imprimante.

1. Affichez l'onglet [Alimentation papier].
2. Définissez [Type de papier] comme suit.

Paramètre actuel	Nouveau paramètre
[Papier ordinaire L2]	[Papier ordinaire L]
[Papier ordinaire L]	[Papier ordinaire]
[Papier ordinaire]	[Papier épais 1]
[Papier épais 1]	[Papier épais 2]
[Papier épais 2]	[Papier épais 3]
[Enveloppe]	[Enveloppe H]
[Papier couché 1]	[Papier couché 2]

[Papier couché 2]	[Papier couché 3]
[Papier couché 3]	[Papier couché 4]

† Si vous utilisez cette méthode, des images résiduelles risquent d'apparaître sur des zones non imprimées.

Solution 2 Appliquez la procédure suivante dans le pilote d'imprimante.

1. Affichez l'onglet [Finition].
2. Cliquez sur [Paramètres avancés].
3. Configurez [Mode d'impression spécial] sur [Paramètres spéciaux 6].

Normalement, utilisez l'imprimante avec [Mode d'impression spécial] sur [Désactivé].
Spécifiez [Paramètres spéciaux 6] uniquement si les problèmes décrits surviennent.

Le papier se froisse

Cause 1 Le papier n'est pas correctement chargé dans le tiroir à papier ou le bac multifonctions.

Solution Chargez le papier correctement dans le tiroir à papier ou le bac multifonctions.

- ❑ [Chargement d'un papier au format standard \(autre que fiches et enveloppes\)](#)
- ❑ [Chargement de fiches](#)
- ❑ [Chargement d'enveloppes](#)
- ❑ [Chargement de papier au format personnalisé \(format papier non standard\)](#)

Cause 2 Le papier est humide parce qu'il n'a pas été stocké dans les conditions appropriées.

Solution Remplacez ce papier par du papier sorti d'un nouveau paquet non ouvert.

- ❑ [Stockage du papier ou des sorties imprimées](#)

Cause 3 Vous n'utilisez pas le papier approprié.

Solution Remplacez ce papier par du papier accepté par cette imprimante.

- ❑ [Papier accepté et non accepté](#)

Cause 4 Il y a un objet étranger à l'intérieur de l'imprimante.

Solution Retirez l'objet étranger de l'imprimante.

Cause 5 En fonction du type de papier et de l'environnement d'utilisation (environnement très humide ou à température élevée), le papier peut se froisser.

Solution 1 Appliquez la procédure suivante dans le pilote d'imprimante.

1. Affichez l'onglet [Alimentation papier].
2. Définissez [Type de papier] comme suit.

Paramètre actuel	Nouveau paramètre
[Papier ordinaire L]	[Papier ordinaire L2]
[Papier ordinaire]	[Papier ordinaire L]
[Papier épais 1]	[Papier ordinaire]
[Papier épais 2]	[Papier épais 1]
[Papier épais 3]	[Papier épais 2]
[Enveloppe H]	[Enveloppe]
[Papier couché 2]	[Papier couché 1]

[Papier couché 3]	[Papier couché 2]
[Papier couché 4]	[Papier couché 3]

† Si vous appliquez la procédure ci-dessus, l'encre n'adhérera pas suffisamment au papier et les impressions risquent d'être pâles.

Solution 2 Appliquez la procédure suivante dans le pilote d'imprimante.

1. Affichez l'onglet [Finition].
2. Cliquez sur [Paramètres avancés].
3. Configurez [Mode d'impression spécial] sur [Paramètres spéciaux 5].

Normalement, utilisez l'imprimante avec [Mode d'impression spécial] sur [Désactivé].
Spécifiez [Paramètres spéciaux 5] uniquement si les problèmes décrits surviennent.

 **IMPORTANT**

Si vous indiquez [Paramètres spéciaux 5]
La vitesse d'impression diminue.



✓ REMARQUE

A propos du réglage des couleurs ou de la correction de qualité d'image que l'imprimante peut effectuer

Reportez-vous à "[Réglage de la couleur ou de la qualité d'image](#)".

Contactez votre distributeur régional Canon agréé

Si un problème qui n'est pas indiqué dans le manuel électronique survient, et si aucune des mesures suggérées ne permet de résoudre le problème ou si vous ne pouvez pas déterminer l'origine du problème, contactez votre distributeur régional Canon agréé.

Utilisation de l'imprimante dans un environnement particulier

Si vous utilisez l'imprimante dans un environnement particulier ou utilisez un papier particulier, les données sont parfois mal imprimées ou imprimées avec une mauvaise qualité.

Dans ce cas, un technicien peut spécifier les paramètres d'impression en fonction de l'environnement de travail ou du papier.

Les paramètres spécifiés par le technicien sont enregistrés dans [Paramètres de service], dans la section [Mode d'impression spécial] du pilote d'imprimante.

Pour utiliser ces [Paramètres de service], imprimez avec l'option [Paramètres de service], en suivant les instructions du technicien.

[H-25] Présence de rayures

Si les imprimés présentent des rayures, appliquez les solutions suivantes.



❖ Présence de fines rayures latérales



❖ Présence de fines rayures longitudinales



❖ Présence de marbrures blanches

Présence de fines rayures latérales

Cause	Si l'imprimante n'a plus imprimé depuis un certain temps, de fines rayures latérales peuvent apparaître dans les zones de demi-tons sur les pages imprimées.
Solution	Appliquez la procédure suivante dans le pilote d'imprimante. <ol style="list-style-type: none">1. Affichez l'onglet [Finition].2. Cliquez sur [Paramètres avancés].3. Configurez [Mode d'impression spécial] sur [Paramètres spéciaux 14]. Normalement, utilisez l'imprimante avec [Mode d'impression spécial] sur [Désactivé]. Spécifiez [Paramètres spéciaux 14] uniquement si les problèmes décrits surviennent.

Présence de fines rayures longitudinales

Cause	Lors de l'impression d'images, de fines rayures longitudinales peuvent apparaître dans les images imprimées.
Solution	Appliquez la procédure suivante dans le pilote d'imprimante. <ol style="list-style-type: none">1. Affichez l'onglet [Finition].2. Cliquez sur [Paramètres avancés].3. Configurez [Mode d'impression spécial] sur [Paramètres spéciaux 9]. Normalement, utilisez l'imprimante avec [Mode d'impression spécial] sur [Désactivé].

	Spécifiez [Paramètres spéciaux 9] uniquement si les problèmes décrits surviennent.
--	--

Présence de marbrures blanches	
---------------------------------------	--

Cause	Le tambour s'est détérioré à l'intérieur d'une cartouche d'encre.
--------------	---

Solution	Remplacez la cartouche d'encre par une cartouche neuve.
-----------------	---

[H-26] Présence d'irrégularités, de traînées, etc.

Si des irrégularités ou des traînées apparaissent sur l'impression, appliquez les solutions suivantes.



❖ Les pages imprimées comportent des points blancs



❖ Des images résiduelles apparaissent sur des zones non imprimées



❖ L'impression est inégale

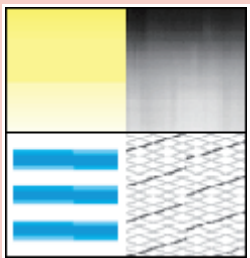

❖ Les couleurs ne sont pas uniformes ou ne sont pas imprimées régulièrement



❖ L'encre ne se fixe pas correctement sur le papier

❖ Le document imprimé comporte des taches

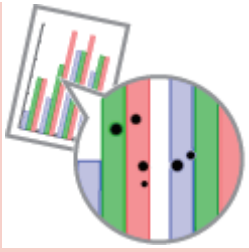

❑ Des traînées apparaissent sur le verso du papier imprimé

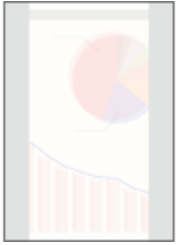

❑ L'impression est de qualité médiocre, tachée ou écaillée

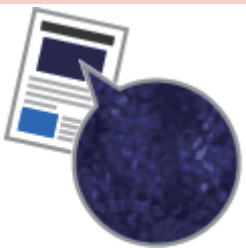

❑ Des traînées d'encre apparaissent autour du texte ou des motifs



❑ De l'encre a bavé sur des zones non imprimées



❑ L'impression est trop foncée



Les pages imprimées comportent des points blancs

Cause 1 Vous n'utilisez pas le papier approprié.

Solution	Utilisez du papier qui correspond aux caractéristiques d'impression. ❑ " <u>Papier accepté et non accepté</u> "
Cause 2	Le papier est humide.
Solution	Remplacez ce papier par du papier sorti d'un nouveau paquet non ouvert. ❑ " <u>Chargement d'un papier au format standard (autre que fiches et enveloppes)</u> " ❑ " <u>Chargement de fiches</u> " ❑ " <u>Chargement d'enveloppes</u> " ❑ " <u>Chargement de papier au format personnalisé (format papier non standard)</u> "
Cause 3	Le tambour s'est détérioré à l'intérieur d'une cartouche d'encre.
Solution	Remplacez la cartouche d'encre par une cartouche neuve. ❑ " <u>Remplacement des cartouches d'encre</u> "

Des images résiduelles apparaissent sur des zones non imprimées

Cause 1	Vous n'utilisez pas le papier approprié.
Solution	Utilisez du papier qui correspond aux caractéristiques d'impression. ❑ " <u>Papier accepté et non accepté</u> "
Cause 2	En fonction du motif d'impression ou du type de papier, les images sur l'avant-dernière page qui précède risquent d'être imprimées de manière pâle lors des impressions en continu.
Solution 1	Appliquez la procédure suivante dans le pilote d'imprimante. <ol style="list-style-type: none"> 1. Affichez l'onglet [Finition]. 2. Cliquez sur [Paramètres avancés]. 3. Configurez [Mode d'impression spécial] sur [Paramètres spéciaux 12]. <p>Normalement, utilisez l'imprimante avec [Mode d'impression spécial] sur [Désactivé]. Spécifiez [Paramètres spéciaux 12] uniquement si les problèmes décrits surviennent.</p>
Solution 2	Si la solution 1 ne résout pas le problème, appliquez la procédure suivante dans le pilote d'imprimante. <ol style="list-style-type: none"> 1. Affichez l'onglet [Finition]. 2. Cliquez sur [Paramètres avancés]. 3. Configurez [Mode d'impression spécial] sur [Paramètres spéciaux 13]. <p>Normalement, utilisez l'imprimante avec [Mode d'impression spécial] sur [Désactivé]. Spécifiez [Paramètres spéciaux 13] uniquement si les problèmes décrits surviennent.</p>
Cause 3	Des images résiduelles apparaissent, en fonction de l'état de l'imprimante.
Solution	Appliquez la procédure suivante dans le pilote d'imprimante. <ol style="list-style-type: none"> 1. Affichez l'onglet [Finition]. 2. Cliquez sur [Paramètres avancés]. 3. Configurez [Mode d'impression spécial] sur [Paramètres spéciaux 4]. <p>Normalement, utilisez l'imprimante avec [Mode d'impression spécial] sur [Désactivé]. Spécifiez [Paramètres spéciaux 4] uniquement si les problèmes décrits surviennent.</p>

IMPORTANT

**Précautions à prendre pour l'utilisation de l'option
[Paramètres spéciaux 4]**

La fixation de l'encre peut se détériorer. Dans ce cas, ne spécifiez pas [Paramètres spéciaux 4].

Cause 4 Le tambour s'est détérioré à l'intérieur d'une cartouche d'encre.

Solution Remplacez la cartouche d'encre par une cartouche neuve.
❑ ["Remplacement des cartouches d'encre"](#)

Cause 5 En fonction du type de papier et de l'environnement d'utilisation (environnement très humide ou à température élevée), des images résiduelles peuvent apparaître sur des zones non imprimées.

Solution 1 Appliquez la procédure suivante dans le pilote d'imprimante.

1. Affichez l'onglet [Alimentation papier].
2. Définissez [Type de papier] comme suit.

Paramètre actuel	Nouveau paramètre
[Papier ordinaire L]	[Papier ordinaire L2]
[Papier ordinaire]	[Papier ordinaire L]
[Papier épais 1]	[Papier ordinaire]
[Papier épais 2]	[Papier épais 1]
[Papier épais 3]	[Papier épais 2]
[Enveloppe H]	[Enveloppe]
[Papier couché 2]	[Papier couché 1]
[Papier couché 3]	[Papier couché 2]
[Papier couché 4]	[Papier couché 3]

† Si vous appliquez la procédure ci-dessus, l'encre n'adhérera pas suffisamment au papier et les impressions risquent d'être pâles.

Solution 2 Appliquez la procédure suivante dans le pilote d'imprimante.

1. Affichez l'onglet [Finition].
2. Cliquez sur [Paramètres avancés].
3. Configurez [Mode d'impression spécial] sur [Paramètres spéciaux 5].

Normalement, utilisez l'imprimante avec [Mode d'impression spécial] sur [Désactivé].
Spécifiez [Paramètres spéciaux 5] uniquement si les problèmes décrits surviennent.

 **IMPORTANT**



Si vous indiquez [Paramètres spéciaux 5]
La vitesse d'impression diminue.

L'impression est inégale

Cause 1 Le papier est trop humide ou trop sec.

Solution	Remplacez ce papier par du papier sorti d'un nouveau paquet non ouvert. <ul style="list-style-type: none"> ❑ "<u>Chargement d'un papier au format standard (autre que fiches et enveloppes)</u>" ❑ "<u>Chargement de fiches</u>" ❑ "<u>Chargement d'enveloppes</u>" ❑ "<u>Chargement de papier au format personnalisé (format papier non standard)</u>"
Cause 2	La cartouche d'encre est vide, s'est détériorée ou est endommagée.
Solution	Vérifiez l'état des cartouches d'encre. Remplacez la cartouche d'encre presque vide par une cartouche neuve. <ul style="list-style-type: none"> ❑ "<u>Vérification de l'état de l'imprimante depuis la fenêtre d'état de l'imprimante</u>" ❑ "<u>Remplacement des cartouches d'encre</u>"
Cause 3	Le tambour s'est détérioré à l'intérieur d'une cartouche d'encre.
Solution	Remplacez la cartouche d'encre par une cartouche neuve. <ul style="list-style-type: none"> ❑ "<u>Remplacement des cartouches d'encre</u>"

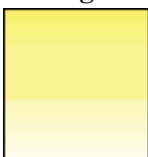
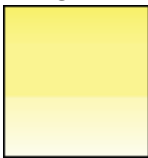
Les couleurs ne sont pas uniformes ou ne sont pas imprimées régulièrement

Cause	Vous avez imprimé des caractères de grande taille, des lignes épaisses ou des diagrammes avec une forte densité de couleur.
Solution	<p>Appliquez la procédure suivante dans le pilote d'imprimante.</p> <ol style="list-style-type: none"> 1. Affichez l'onglet [Finition]. 2. Cliquez sur [Paramètres avancés]. 3. Sélectionnez le mode approprié dans [Mode de lissage spécial]. <p>Normalement, il convient de sélectionner [Mode 1] dans [Mode de lissage spécial]. Si vous obtenez des résultats tels que ceux indiqués ci-après avec [Mode 1] sélectionné, sélectionnez les options [Mode 2] à [Mode 6].</p> <ul style="list-style-type: none"> • Si les gradations ne sont pas lissées à l'impression  Sélectionnez [Mode 2]. • Si vous obtenez également le résultat suivant Les gradations ne sont pas lissées à l'impression.  Les zones autour des caractères de grande taille ou des lignes épaisses (surtout celles avec une faible densité de couleur) ne sont pas lissées à l'impression.  Sélectionnez [Mode 3]. • Si les zones autour des caractères de grande taille ou des lignes épaisses (surtout celles avec une faible densité de couleur) ne sont pas lissées à l'impression



Sélectionnez **[Mode 4]**.

- Si des bandes irrégulières apparaissent sur les gradations



Sélectionnez **[Mode 5]**.

- Si les motifs de remplissage dévient (des motifs incorrects sont créés)

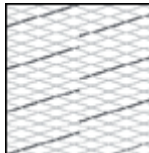

Sélectionnez **[Mode 6]**.

IMPORTANT

Précautions à prendre lors de l'utilisation de [Mode de lissage spécial]

- Lorsque [Mode 2] ou [Mode 3] est sélectionné, la zone autour d'un diagramme peut ne pas être correctement imprimée.
- Lorsque [Mode 3] ou [Mode 4] est sélectionné, les caractères de grande taille et les lignes épaisses peuvent être imprimés avec des couleurs non uniformes.
- Lorsque [Mode 5] est sélectionné, les caractères, les lignes et les zones autour des diagrammes peuvent ne pas être correctement imprimés.
- Lorsque [Mode 6] est sélectionné, les caractères, les lignes, les diagrammes et les images (photos, etc.) peuvent être imprimés avec des couleurs non uniformes.

L'encre ne se fixe pas correctement sur le papier

Cause 1	Vous n'utilisez pas le papier approprié.
Solution	Utilisez du papier qui correspond aux caractéristiques d'impression.  " <u>Papier accepté et non accepté</u> "
Cause 2	En fonction du type de papier et de l'environnement d'utilisation (environnement sec ou à faible température), l'encre peut ne pas se fixer correctement sur le papier et l'impression sera pâle.
Solution 1	Appliquez la procédure suivante dans le pilote d'imprimante.

1. Affichez l'onglet [Alimentation papier].
2. Définissez [Type de papier] sur [Papier épais 1], [Papier épais 2] ou [Papier épais 3].

Solution 2 Appliquez la procédure suivante dans le pilote d'imprimante.

1. Affichez l'onglet [Finition].
2. Cliquez sur [Paramètres avancés].
3. Configurez [Mode d'impression spécial] sur [Paramètres spéciaux 3].

Normalement, utilisez l'imprimante avec [Mode d'impression spécial] sur [Désactivé]. Spécifiez [Paramètres spéciaux 3] uniquement si les problèmes décrits surviennent.

 **IMPORTANT**

Lorsque vous utilisez du papier fin

Ne spécifiez pas [Paramètres spéciaux 3]. Le papier peut s'enrouler autour de l'unité de fixation ou causer d'autres problèmes.

Solution 3 Appliquez la procédure suivante dans le pilote d'imprimante.

1. Affichez l'onglet [Alimentation papier].
2. Définissez [Type de papier] comme suit.

Paramètre actuel	Nouveau paramètre
[Papier ordinaire L2]	[Papier ordinaire L]
[Papier ordinaire L]	[Papier ordinaire]
[Papier ordinaire]	[Papier épais 1]
[Papier épais 1]	[Papier épais 2]
[Papier épais 2]	[Papier épais 3]
[Enveloppe]	[Enveloppe H]
[Papier couché 1]	[Papier couché 2]
[Papier couché 2]	[Papier couché 3]
[Papier couché 3]	[Papier couché 4]

† Si vous utilisez cette méthode, des images résiduelles risquent d'apparaître sur des zones non imprimées.

Solution 4 Appliquez la procédure suivante dans le pilote d'imprimante.

1. Affichez l'onglet [Finition].
2. Cliquez sur [Paramètres avancés].
3. Configurez [Mode d'impression spécial] sur [Paramètres spéciaux 6].

Normalement, utilisez l'imprimante avec [Mode d'impression spécial] sur [Désactivé]. Spécifiez [Paramètres spéciaux 6] uniquement si les problèmes décrits surviennent.

Cause 3 Un problème est survenu à l'intérieur de l'imprimante.

Solution Si le témoin  (Alarme) s'allume, appliquez la procédure de la rubrique "[Le témoin](#)"

d'alarme s'allume".

Le document imprimé comporte des taches

Cause	Le rouleau de fixation à l'intérieur de l'imprimante est sale.
Solution	Nettoyez le rouleau de fixation. ❑ " Nettoyage de l'intérieur de l'imprimante "
<div style="border: 1px solid gray; padding: 10px; margin: 10px auto; width: 80%;"><p> IMPORTANT</p><p>Nettoyage du rouleau de fixation</p><ul style="list-style-type: none">• Le processus de nettoyage dure environ 80 secondes.• Il n'est pas possible d'annuler le processus de nettoyage.</div>	

Des traînées apparaissent sur le verso du papier imprimé

Cause	La taille des données imprimées était supérieure à celle du papier chargé.
Solution	Vérifiez si la taille des données imprimées correspond à celle du papier chargé.

L'impression est de qualité médiocre, tachée ou écaillée

Cause	Des images d'un système de couleurs bleu ont été imprimées.
Solution	Appliquez la procédure suivante dans le pilote d'imprimante. <ol style="list-style-type: none">1. Affichez l'onglet [Finition].2. Cliquez sur [Paramètres avancés].3. Configurez [Mode d'impression spécial] sur [Paramètres spéciaux 11]. <p>Normalement, utilisez l'imprimante avec [Mode d'impression spécial] sur [Désactivé]. Spécifiez [Paramètres spéciaux 11] uniquement si les problèmes décrits surviennent.</p>

Des traînées d'encre apparaissent autour du texte ou des motifs

Cause 1	Vous n'utilisez pas le papier approprié.
Solution	Utilisez du papier qui correspond aux caractéristiques d'impression. ❑ " Papier accepté et non accepté "
Cause 2	En fonction du type de papier ou de l'environnement d'utilisation, des taches ou éclaboussures d'encre peuvent apparaître.
Solution	Appliquez la procédure suivante dans le pilote d'imprimante. <ol style="list-style-type: none">1. Affichez l'onglet [Finition].2. Cliquez sur [Paramètres avancés].3. Configurez [Mode d'impression spécial] sur [Paramètres spéciaux 7]. <p>Normalement, utilisez l'imprimante avec [Mode d'impression spécial] sur [Désactivé]. Spécifiez [Paramètres spéciaux 7] uniquement si les problèmes décrits surviennent.</p>

De l'encre a bavé sur des zones non imprimées

Cause	Lors de l'impression sur papier glacé, de l'encre peut baver sur des zones non imprimées.
Solution	Appliquez la procédure suivante dans le pilote d'imprimante. <ol style="list-style-type: none">1. Affichez l'onglet [Finition].2. Cliquez sur [Paramètres avancés].3. Configurez [Mode d'impression spécial] sur [Paramètres spéciaux 8]. Normalement, utilisez l'imprimante avec [Mode d'impression spécial] sur [Désactivé]. Spécifiez [Paramètres spéciaux 8] uniquement si les problèmes décrits surviennent.

L'impression est trop foncée

Cause 1	Le paramètre [Densité d'encre] n'est pas approprié.
Solution	Régalez la [Densité d'encre] dans le pilote d'imprimante sur une valeur plus claire. ❑ " Réglage de la densité d'encre "
Cause 2	L'imprimante est exposée directement aux rayons du soleil ou à une source de lumière intense.
Solution	Déplacez l'imprimante vers un endroit où elle ne sera pas exposée directement aux rayons du soleil ou à une source de lumière intense. Si l'imprimante est exposée à une source de lumière intense, déplacez-la pour l'éloigner de cette source.

[H-27] L'impression est pâle, effacée, comporte un problème de couleurs, etc.

Si l'impression est pâle, effacée, comporte un problème de couleurs, etc., appliquez les solutions suivantes.



❖ L'impression est pâle



❖ L'encre ne se fixe pas correctement sur le papier

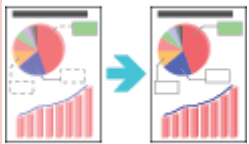

❖ Les traits fins sont estompés ou les images en demi-tons sont pâles

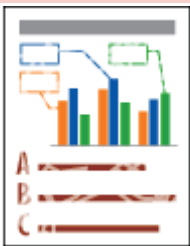

❖ Les lignes et le texte couleur apparaissent estompés



❖ Le texte couleur apparaît flou

❖ Les données ne s'impriment pas dans la bonne couleur (couleur spécifiée) ou le texte couleur apparaît flou en raison de "couleurs hors registre"



❑ Les traits fins ou motifs de remplissage ne sont pas imprimés dans les couleurs spécifiées ou n'apparaissent pas du tout

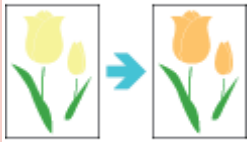

❑ Les motifs ombrés ne sont pas imprimés dans la bonne couleur (couleur spécifiée)



❑ Les photographies, entre autres, sont imprimées dans des couleurs différentes de celles affichées à l'écran



❑ Les motifs de remplissage et les bordures ne sont pas imprimés dans la bonne couleur (couleur spécifiée) même si la même couleur a été spécifiée

L'impression est pâle

Cause 1	Le paramètre [Densité d'encre] n'est pas approprié.
Solution	Réglez la [Densité d'encre] dans le pilote d'imprimante sur une valeur plus foncée. ❑ <u>"Réglage de la densité d'encre"</u>
Cause 2	L'option [Economie d'encre] est activée.
Solution	Appliquez la procédure suivante dans le pilote d'imprimante. <ol style="list-style-type: none"> 1. Affichez l'onglet [Qualité]. 2. Cliquez sur [Paramètres]. 3. Décochez la case [Economie d'encre].

L'encre ne se fixe pas correctement sur le papier

Cause 1 Vous n'utilisez pas le papier approprié.

Solution Utilisez du papier qui correspond aux caractéristiques d'impression.
■ "Papier accepté et non accepté"

Cause 2 En fonction du type de papier et de l'environnement d'utilisation (environnement sec ou à faible température), l'encre peut ne pas se fixer correctement sur le papier et l'impression sera pâle.

Solution 1 Appliquez la procédure suivante dans le pilote d'imprimante.

1. Affichez l'onglet [Alimentation papier].
2. Définissez [Type de papier] sur [Papier épais 1], [Papier épais 2] ou [Papier épais 3].

Solution 2 Appliquez la procédure suivante dans le pilote d'imprimante.

1. Affichez l'onglet [Finition].
2. Cliquez sur [Paramètres avancés].
3. Configurez [Mode d'impression spécial] sur [Paramètres spéciaux 3].

Normalement, utilisez l'imprimante avec [Mode d'impression spécial] sur [Désactivé].
Spécifiez [Paramètres spéciaux 3] uniquement si les problèmes décrits surviennent.

IMPORTANT

Lorsque vous utilisez du papier fin

Ne spécifiez pas [Paramètres spéciaux 3]. Le papier peut s'enrouler autour de l'unité de fixation ou causer d'autres problèmes.

Solution 3 Appliquez la procédure suivante dans le pilote d'imprimante.

1. Affichez l'onglet [Alimentation papier].
2. Définissez [Type de papier] comme suit.

Paramètre actuel	Nouveau paramètre
[Papier ordinaire L2]	[Papier ordinaire L]
[Papier ordinaire L]	[Papier ordinaire]
[Papier ordinaire]	[Papier épais 1]
[Papier épais 1]	[Papier épais 2]
[Papier épais 2]	[Papier épais 3]
[Enveloppe]	[Enveloppe H]
[Papier couché 1]	[Papier couché 2]
[Papier couché 2]	[Papier couché 3]
[Papier couché 3]	[Papier couché 4]





	† Si vous utilisez cette méthode, des images résiduelles risquent d'apparaître sur des zones non imprimées.
Solution 4	<p>Appliquez la procédure suivante dans le pilote d'imprimante.</p> <ol style="list-style-type: none"> 1. Affichez l'onglet [Finition]. 2. Cliquez sur [Paramètres avancés]. 3. Configurez [Mode d'impression spécial] sur [Paramètres spéciaux 6]. <p>Normalement, utilisez l'imprimante avec [Mode d'impression spécial] sur [Désactivé]. Spécifiez [Paramètres spéciaux 6] uniquement si les problèmes décrits surviennent.</p>
Cause 3	Un problème est survenu à l'intérieur de l'imprimante.
Solution	Si le témoin  (Alarme) s'allume, appliquez la procédure de la rubrique " Le témoin d'alarme s'allume ".

Les traits fins sont estompés ou les images en demi-tons sont pâles	
Cause 1	Vous n'utilisez pas le papier approprié.
Solution	<p>Utilisez du papier qui correspond aux caractéristiques d'impression.</p> <p> "Papier accepté et non accepté"</p>
Cause 2	En fonction du type de papier ou de l'environnement d'utilisation (en particulier dans un environnement à forte humidité), l'impression des lignes fines ou des zones contenant des demi-tons peut être pâle.
Solution	<p>Appliquez la procédure suivante dans le pilote d'imprimante.</p> <ol style="list-style-type: none"> 1. Affichez l'onglet [Finition]. 2. Cliquez sur [Paramètres avancés]. 3. Configurez [Mode d'impression spécial] sur [Paramètres spéciaux 2]. <p>Normalement, utilisez l'imprimante avec [Mode d'impression spécial] sur [Désactivé]. Spécifiez [Paramètres spéciaux 2] uniquement si les problèmes décrits surviennent.</p>

Les lignes et le texte couleur apparaissent estompés	
Cause	Vous utilisez du texte ou des lignes fines.
Solution	<p>Appliquez la procédure suivante dans le pilote d'imprimante.</p> <ol style="list-style-type: none"> 1. Affichez l'onglet [Qualité]. 2. Cliquez sur [Paramètres]. 3. Cochez la case [Impression prioritaire du texte et des lignes en couleur].

Le texte couleur apparaît flou	
Cause	Vous utilisez une police en gras pour un texte en couleur.
Solution	<p>Appliquez la procédure suivante dans le pilote d'imprimante.</p> <ol style="list-style-type: none"> 1. Affichez l'onglet [Qualité]. 2. Cochez la case [Paramètres manuels des couleurs]. 3. Cliquez sur [Paramètres de couleur]. 4. Affichez l'onglet [Correspondance]. 5. Configurez [Méthode de correspondance] sur [Perceptuel [Couleur du moniteur adaptée]].

Les données ne s'impriment pas dans la bonne couleur (couleur spécifiée) ou le texte couleur apparaît flou en raison de "couleurs hors registre"

Cause 1	Certaines cartouches d'encre ne sont pas installées correctement.
Solution	Vérifiez que la cartouche d'encre est installée correctement.  "Remplacement des cartouches d'encre"
Cause 2	L'une des quatre cartouches d'encre de couleur est presque vide ou le tambour de l'une des cartouches s'est détérioré.
Solution 1	Corrigez les "couleurs hors registre" dans la fenêtre d'état de l'imprimante.  "Correction des "couleurs hors registre"
Solution 2	Vérifiez l'état des cartouches d'encre. Remplacez la cartouche d'encre presque vide par une cartouche neuve.  "Vérification de l'état de l'imprimante depuis la fenêtre d'état de l'imprimante"  "Remplacement des cartouches d'encre"
Cause 3	Vous n'utilisez pas le papier approprié.
Solution	Utilisez du papier qui correspond aux caractéristiques d'impression.  "Papier accepté et non accepté"
Cause 4	Vous avez envoyé les données avant d'effectuer le calibrage ou pendant la mise en marche de l'imprimante.
Solution	Vérifiez que le calibrage est bien terminé avant d'envoyer des données vers l'imprimante.

 **REMARQUE**

Calibrage de l'imprimante après son allumage
 Utilisez [Paramètres de démarrage] dans la fenêtre d'état de l'imprimante pour configurer cette option.
 ["Calibrage de l'imprimante"](#)

Les traits fins ou motifs de remplissage ne sont pas imprimés dans les couleurs spécifiées ou n'apparaissent pas du tout

Cause 1	Certaines couleurs ne peuvent pas être reproduites en raison de la combinaison de couleurs ou de motifs employée.
Solution 1	Ajustez les couleurs dans l'application, puis relancez l'impression. Reportez-vous au manuel d'instructions fourni avec l'application.
Solution 2	Ajustez les motifs dans l'application, puis relancez l'impression. Reportez-vous au manuel d'instructions fourni avec l'application.
Cause 2	Il arrive que les couleurs apparaissent différemment, suivant le motif en demi-tons employé.
Solution 1	Sélectionnez une couleur plus foncée, puis relancez l'impression. Reportez-vous au manuel d'instructions fourni avec l'application.
Solution 2	Rechargez du papier pour changer de sens d'alimentation, puis relancez l'impression.

Les motifs ombrés ne sont pas imprimés dans la bonne couleur (couleur spécifiée)

Cause	Les motifs ombrés des données d'impression et le motif de trame sont en conflit.
Solution 1	Relancez l'impression sans spécifier de motif ombré dans l'application. Reportez-vous au manuel d'instructions fourni avec l'application.
Solution 2	Appliquez la procédure suivante dans le pilote d'imprimante. <ol style="list-style-type: none"> 1. Affichez l'onglet [Qualité]. 2. Cliquez sur [Paramètres]. 3. Définissez [Demi-tons couleur] ou [Demi-tons N/B] sur [Gradation] ou sur [Ton de couleur].

Les photographies, entre autres, sont imprimées dans des couleurs différentes de celles affichées à l'écran

Cause	Les méthodes utilisées pour ajuster les couleurs sur l'écran (RVB) et dans l'imprimante (JMC) sont différentes. Par conséquent, la couleur à l'écran peut ne pas être imprimée exactement telle que vous la voyez.
Solution 1	Appliquez la procédure suivante dans le pilote d'imprimante. <ol style="list-style-type: none"> 1. Affichez l'onglet [Qualité]. 2. Cochez la case [Paramètres manuels des couleurs]. 3. Cliquez sur [Paramètres de couleur]. 4. Affichez l'onglet [Correspondance]. 5. Configurez [Méthode de correspondance] sur [Perceptuel [Couleur du moniteur adaptée]].
Solution 2	Appliquez la procédure suivante dans le pilote d'imprimante. <ol style="list-style-type: none"> 1. Affichez l'onglet [Qualité]. 2. Cochez la case [Paramètres manuels des couleurs]. 3. Cliquez sur [Paramètres de couleur]. 4. Affichez l'onglet [Correspondance]. 5. Sélectionnez [Correction du gamma] dans [Mode de correspondance]. 6. Changez la valeur du gamma dans [Gamma]. <div style="border: 1px solid gray; padding: 10px; margin-top: 10px;"> <p> REMARQUE</p> <p>A propos de la correction du gamma Plus la valeur du gamma est élevée, plus les couleurs de l'image seront sombres à l'impression.</p> </div>

Les motifs de remplissage et les bordures ne sont pas imprimés dans la bonne couleur (couleur spécifiée) même si la même couleur a été spécifiée

Cause	Pour imprimer nettement les lignes fines, un traitement spécial peut être appliqué selon la largeur de ligne des bordures.
Solution	Appliquez la procédure suivante dans le pilote d'imprimante. <ol style="list-style-type: none"> 1. Affichez l'onglet [Qualité]. 2. Cochez la case [Paramètres manuels des couleurs]. 3. Cliquez sur [Paramètres de couleur].

4. Affichez l'onglet [Correspondance].
5. Sélectionnez [Correction du gamma] dans [Mode de correspondance].
6. Changez la valeur du gamma dans [Gamma].



REMARQUE

A propos de la correction du gamma

Plus la valeur du gamma est élevée, plus les couleurs de l'image seront sombres à l'impression.

[H-28] L'impression est tordue, partiellement manquante ou avec des espaces non voulus

Si l'impression est tordue, partiellement manquante ou avec des espaces non voulus, appliquez les solutions suivantes.



❖ Une partie de la page n'est pas imprimée

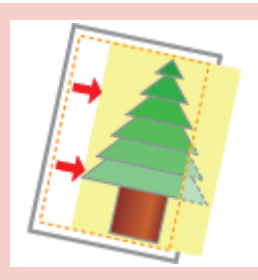

❖ Les données sont imprimées de travers



❖ La position d'impression est légèrement inclinée, en fonction de la couleur à imprimer



❖ Les données d'une page sont imprimées au milieu de la page suivante

Une partie de la page n'est pas imprimée

Cause 1	Le facteur d'échelle est incorrect.
Solution 1	Appliquez la procédure suivante dans le pilote d'imprimante. <ol style="list-style-type: none">1. Affichez l'onglet [Configuration page].2. Décochez la case [Echelle manuelle]. Si vous décochez cette case, le facteur d'échelle est automatiquement défini d'après les valeurs [Format de page] et [Format sortie].
Solution 2	Appliquez la procédure suivante dans le pilote d'imprimante. <ol style="list-style-type: none">1. Affichez l'onglet [Configuration page].2. Cochez la case [Echelle manuelle], puis spécifiez le facteur d'échelle approprié en fonction du format papier à utiliser.

Cause 2	La position du papier n'est pas correcte.
Solution	<p>Chargez le papier correctement.</p> <ul style="list-style-type: none"> ❑ "<u>Chargement d'un papier au format standard (autre que fiches et enveloppes)</u>" ❑ "<u>Chargement de fiches</u>" ❑ "<u>Chargement d'enveloppes</u>" ❑ "<u>Chargement de papier au format personnalisé (format papier non standard)</u>"
Cause 3	Un document sans marge a été imprimé.
Solution 1	<p>Les données sont imprimées avec une marge de 5 mm (10 mm pour les enveloppes). Prévoyez une marge autour des données.</p> <div style="border: 1px solid gray; padding: 10px; margin: 10px 0;"> <p> IMPORTANT</p> <p>Impression sur fiches ou sur enveloppes L'impression de données sur la totalité de la zone imprimable peut altérer la qualité d'impression. Organisez les données dans une zone légèrement plus petite que la zone imprimable.</p> </div>
Solution 2	<p>Appliquez la procédure suivante dans le pilote d'imprimante.</p> <ol style="list-style-type: none"> 1. Affichez l'onglet [Finition]. 2. Cliquez sur [Paramètres avancés]. 3. Configurez [Imprimer en partant du bord haut-gauche] sur [Activé]. <p>Toutefois, selon les données à imprimer, vous pouvez constater sur les bords du papier qu'il manque des informations ou que l'impression couleur produit des taches.</p>

Les données sont imprimées de travers

Cause 1	Vous avez spécifié une [Gouttière].
Solution	<p>Appliquez la procédure suivante dans le pilote d'imprimante.</p> <ol style="list-style-type: none"> 1. Affichez l'onglet [Finition]. 2. Cliquez sur [Gouttière]. 3. Réglez [Gouttière] sur "0".
Cause 2	La marge supérieure et la position du papier dans l'application ne sont pas spécifiées correctement.
Solution	Configurez correctement la marge supérieure et la position du papier dans l'application. Reportez-vous au manuel d'instructions fourni avec l'application.

La position d'impression est légèrement inclinée, en fonction de la couleur à imprimer

Cause	<p>Selon l'image imprimée, le phénomène de "couleurs hors registre" peut être plus ou moins important en raison de la structure des imprimantes laser.</p> <p>† Les imprimantes laser intègrent des technologies de haute précision. Le phénomène de "couleurs hors registre" peut être plus ou moins important selon l'image imprimée. Notez que ceci est dû à la structure des imprimantes laser et non à un mauvais fonctionnement de l'imprimante.</p>
Solution 1	Corrigez les "couleurs hors registre" dans la fenêtre d'état de l'imprimante.

	❖ <u>"Correction des "couleurs hors registre""</u>
Solution 2	<p>Appliquez la procédure suivante dans le pilote d'imprimante.</p> <ol style="list-style-type: none"> 1. Affichez l'onglet [Qualité]. 2. Cliquez sur [Paramètres]. 3. Sélectionnez [Jamais] pour l'option [Utiliser du noir pur].

Les données d'une page sont imprimées au milieu de la page suivante	
Cause	Le paramètre d'interligne ou de lignes par page n'est pas correctement spécifié dans l'application.
Solution	<p>Configurez le paramètre d'interligne ou de lignes par page dans l'application de manière à faire tenir les données sur une seule page, puis relancez l'impression.</p> <p>Reportez-vous au manuel d'instructions fourni avec l'application.</p>

[H-29] Les données sont imprimées en diagonale

Si les données sont imprimées en diagonale, appliquez les solutions suivantes.



❑ Les données sont imprimées en diagonale sur un papier de petit format

Les données sont imprimées en diagonale sur un papier de petit format

Cause 1 Les guides papier ne sont pas alignés sur le papier.

Solution Alignez les guides papier sur le papier.
Si les guides papier sont trop lâches ou trop serrés, cela peut provoquer une alimentation incorrecte.

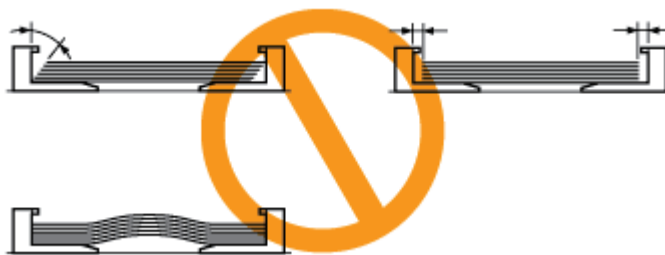

Cause 2 Les données sont imprimées depuis le bac multifonctions.

Solution Chargez du papier dans le tiroir à papier.
❑ "Chargement d'enveloppes"
❑ "Chargement de papier au format personnalisé (format papier non standard)"

[H-30] Réglage de la couleur ou de la qualité d'image

Cette imprimante vous permet d'effectuer les ajustements et corrections ci-après.

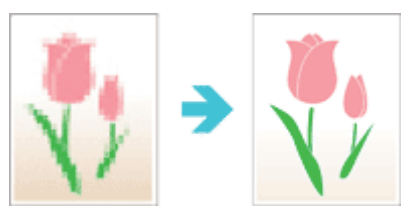

▣ Lissage des images

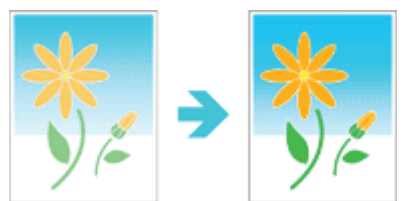

▣ Réglage de la densité d'encre



▣ Impression avec réglage de la luminosité et du contraste



▣ Réglage de la couleur



▣ Mise en correspondance des couleurs à l'écran



▣ Calibrage de l'imprimante



❑ Correction des "couleurs hors registre"

[H-31] Bourrages papier

Lorsqu'un bourrage papier se produit, le témoin  (Bourrage papier) orange clignote et un message apparaît dans la fenêtre d'état de l'imprimante.

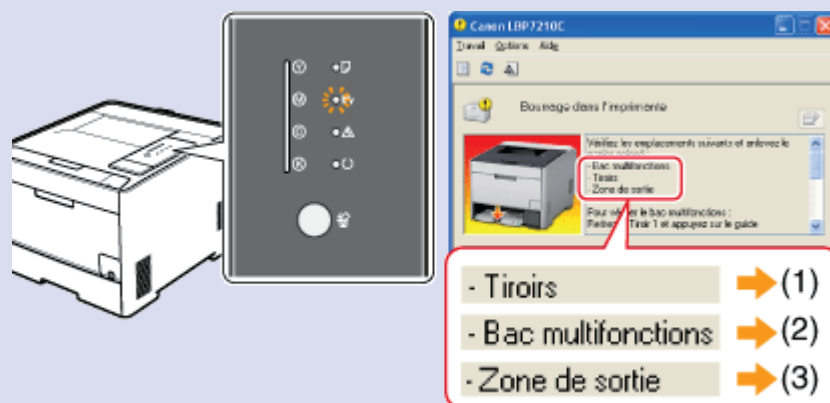

Retirez le bourrage papier en suivant les indications du message affiché.

❖ Précautions à prendre lors de la suppression d'un bourrage papier

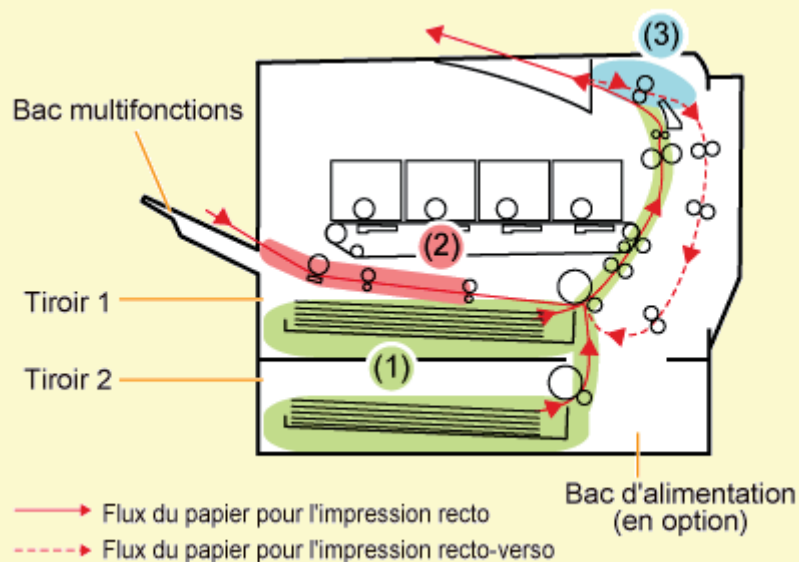

Zone de bourrage papier		Message	Procédure à appliquer
(1)	Zone du tiroir	<Tiroirs>	❖ <u>Suppression des bourrages papier (zone du tiroir)</u>
(2)	Zone du bac multifonctions	<Bac multifonctions>	❖ <u>Suppression d'un bourrage papier (zone du bac d'alimentation multifonctions)</u>
(3)	Zone de sortie	<Zone de sortie>	❖ <u>Suppression d'un bourrage papier (zone de sortie)</u>

 **REMARQUE**

Si la fenêtre d'état de l'imprimante ne s'affiche pas

■ "Fenêtre d'état de l'imprimante"

[H-32] Précautions à prendre lors de la suppression d'un bouchage papier

AVERTISSEMENT

Faites attention de ne pas laisser vos bijoux ou autres objets métalliques entrer en contact avec l'intérieur de l'imprimante.

Certaines zones à l'intérieur de l'imprimante sont sous haute tension. Si des objets métalliques entrent en contact avec l'intérieur de l'imprimante, cela peut provoquer des incendies ou des électrocutions.

ATTENTION

Précautions à prendre lors de la suppression d'un bouchage papier

- Assurez-vous que l'unité de fixation est complètement refroidie avant de retirer le papier coincé. Vous risquez de vous brûler si vous touchez l'unité de fixation lorsque celle-ci est encore chaude.
- La fente de sortie est très chaude pendant l'impression et immédiatement après celle-ci. Ne touchez pas la zone autour de la fente de sortie, vous risquez de vous brûler.

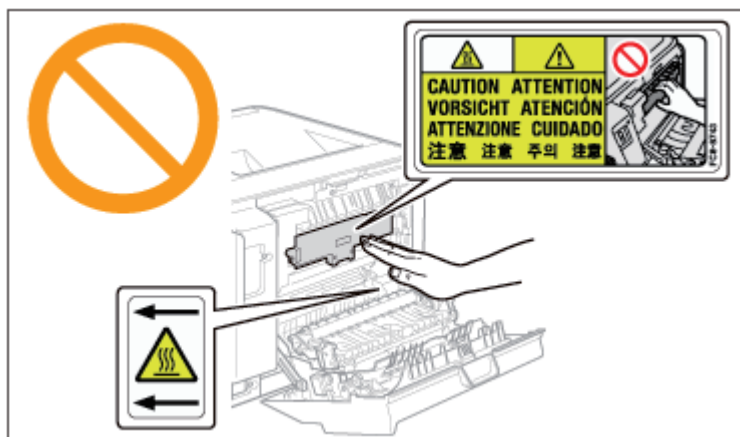

- Le papier imprimé peut être très chaud à sa sortie de l'imprimante. Faites bien attention lorsque vous retirez le papier pour l'aligner, en particulier après une impression en continu, vous risquez de vous brûler.
- Faites attention de ne pas vous salir les mains ou les vêtements avec l'encre.

Si vous vous salissez, lavez immédiatement à l'eau froide. L'eau chaude a pour effet de fixer l'encre dont les taches seront impossibles à enlever.

- Lorsque vous retirez les bouchages papier, faites attention de ne pas renverser d'encre sur le papier.

Si vous recevez des éclaboussures d'encre dans les yeux ou sur la bouche, lavez immédiatement à l'eau froide et consultez un médecin.

- Lorsque vous retirez un bouchage papier, faites attention de ne pas vous couper les mains avec les bords du papier.
- Eloignez vos mains ou vos vêtements du rouleau dans la zone de sortie après le retrait du bouchage papier.

Une soudaine rotation du rouleau peut happer vos mains ou vêtements, provoquant des blessures corporelles.

IMPORTANT

Précautions à prendre concernant l'imprimante

- Laissez l'imprimante allumée lorsque vous retirez du papier coincé. Si vous éteignez l'appareil, les données qui étaient en cours d'impression sont supprimées.
- Le fait de retirer le papier coincé en forçant excessivement peut déchirer le papier ou endommager l'intérieur de l'imprimante.
Tirez sur le papier coincé dans le sens indiqué.
- Si le papier se déchire, enlevez tous les restes de papier.
- Lorsque vous avez retiré le papier coincé, la page imprimée suivante peut parfois comporter des traînées d'encre.
- Ne touchez pas au rouleau de transfert (A), cela peut altérer la qualité d'impression.

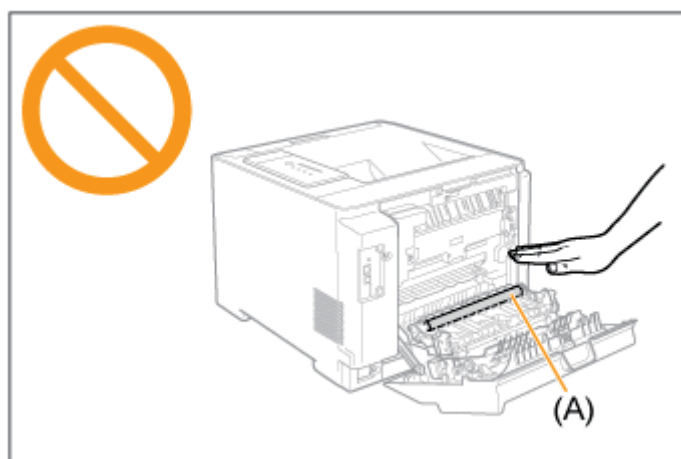

- La zone autour du bac de sortie est très chaude pendant l'impression et immédiatement après celle-ci. Ne touchez pas la zone autour du bac de sortie lorsque vous retirez le papier ou que vous supprimez un bouchage papier.

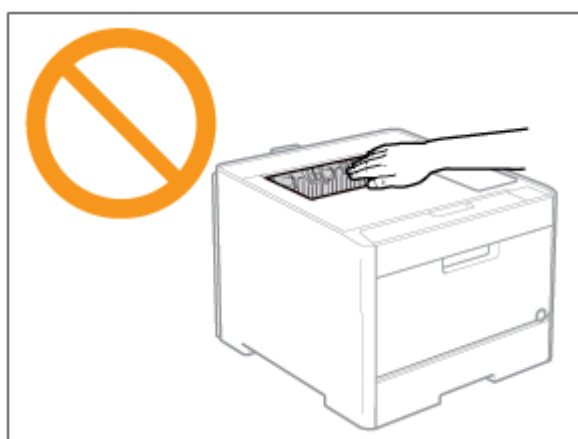

[H-33] Suppression des brouillages papier (zone du tiroir)

1. **Ouvrez le couvercle arrière.**
Ouvrez-le complètement.

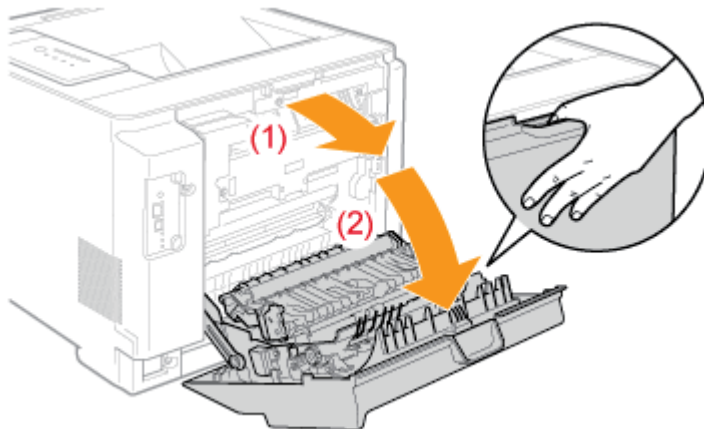

2. **Sortez le tiroir à papier.**

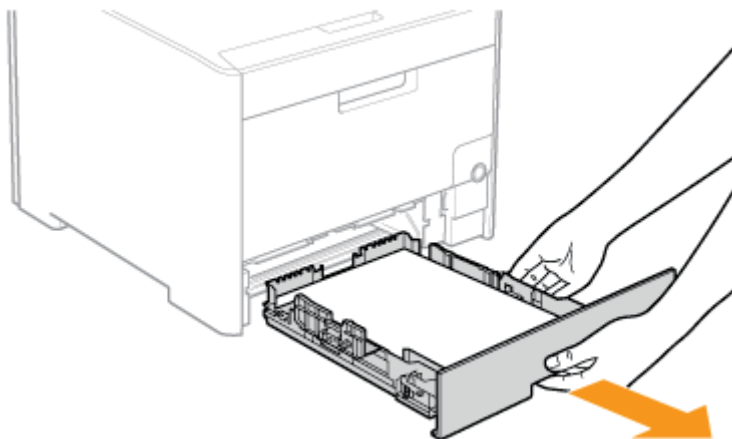

Si vous avez installé le bac d'alimentation, retirez également le tiroir à papier de ce bac.

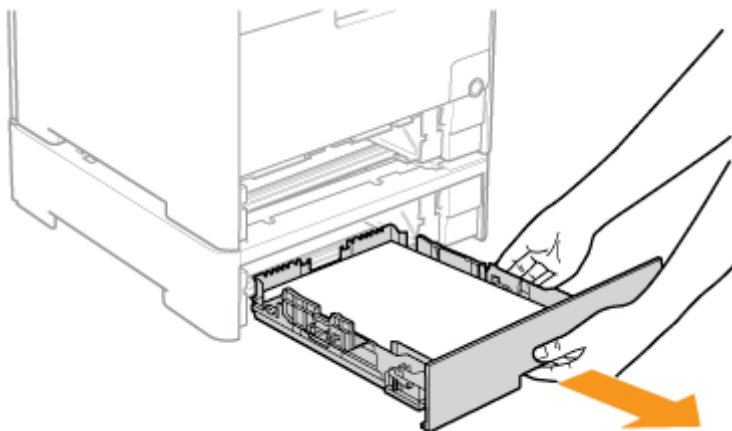

3. **Retirez le papier coincé en le tirant doucement dans le sens de la flèche.**
 - Dans l'imprimante

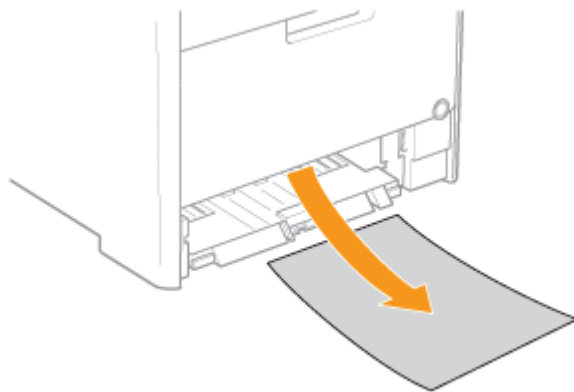

- Dans le bac d'alimentation

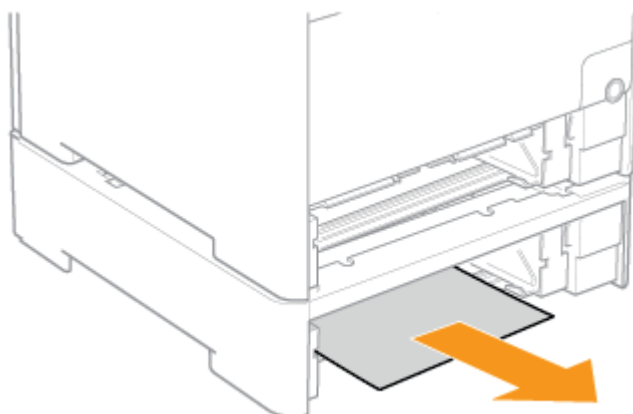

4. Retirez le papier coincé en le tirant doucement dans le sens de la flèche.

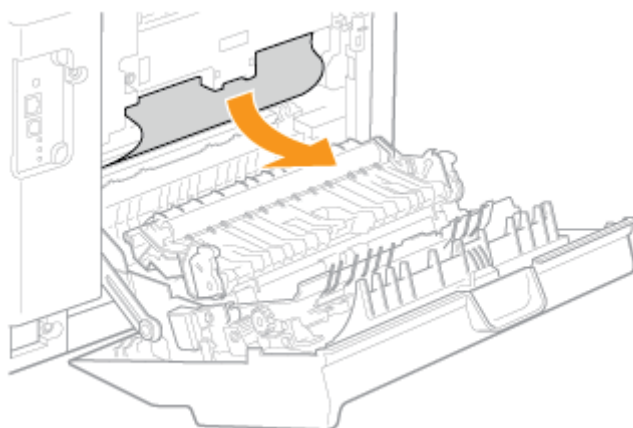

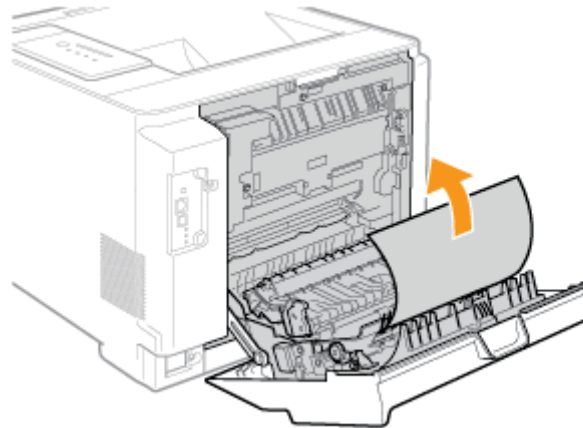
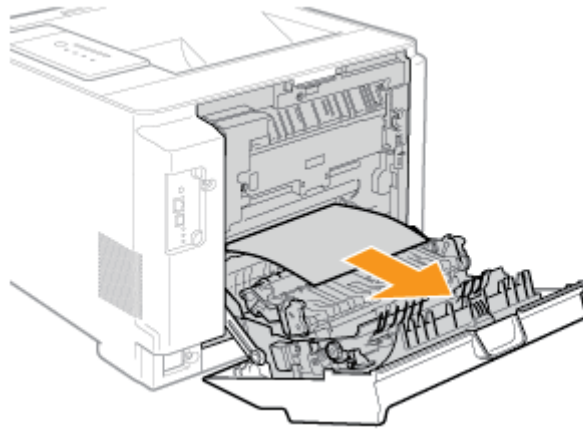

5. Fermez le guide de transport de l'impression recto-verso.

- (1) Maintenez les languettes (A) des deux côtés.
- (2) Fermez le guide fermement jusqu'à ce qu'il émette un déclic.

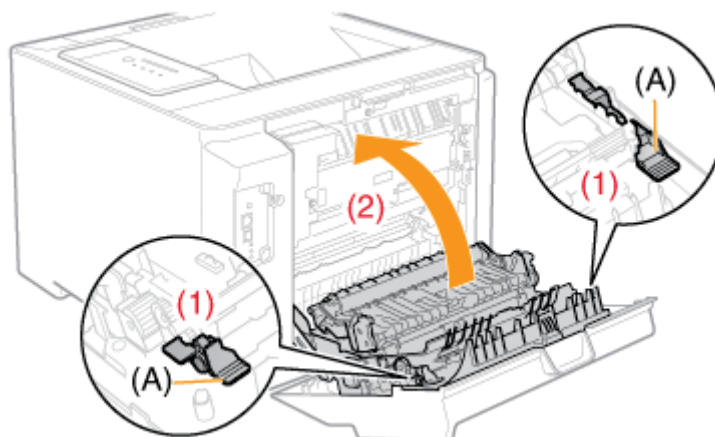

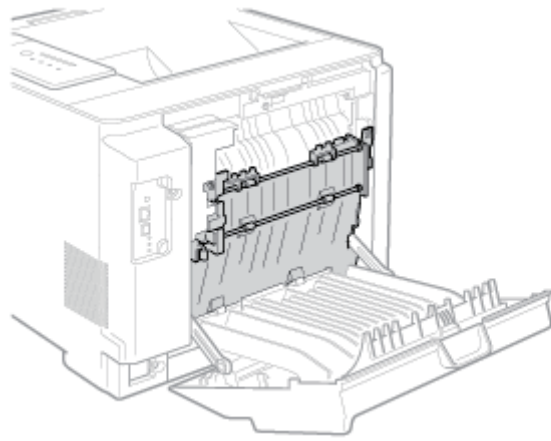

6. Retirez le papier coincé en le tirant doucement dans le sens de la flèche.

- (1) Sortez le bord supérieur de la feuille.
- (2) Retirez le papier en tirant doucement dessus.

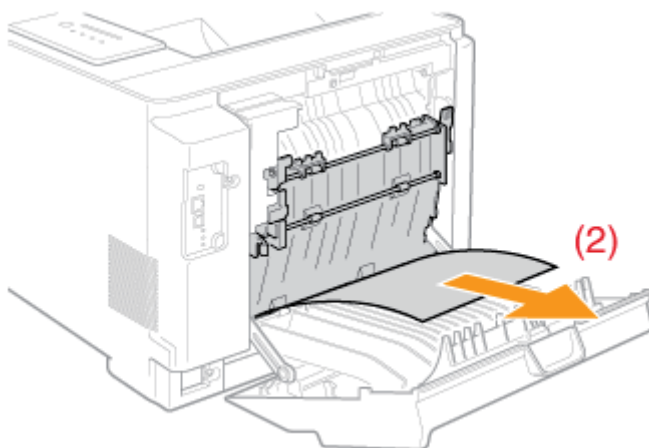
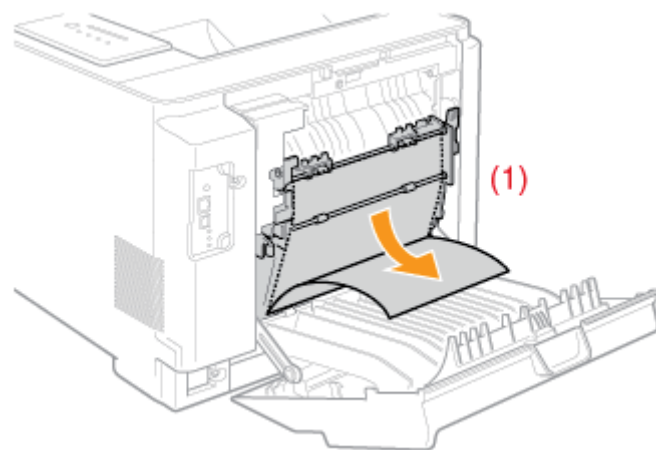

7. Insérez le tiroir à papier dans l'imprimante.

- Poussez-la fermement dans l'imprimante.

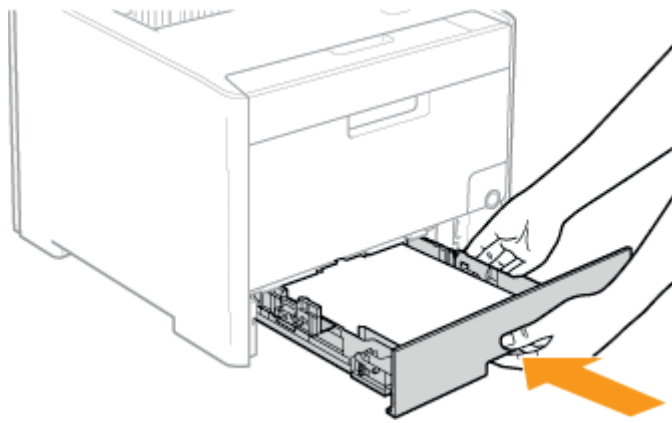

Si vous avez installé le bac d'alimentation, insérez également le tiroir à papier dans ce bac.

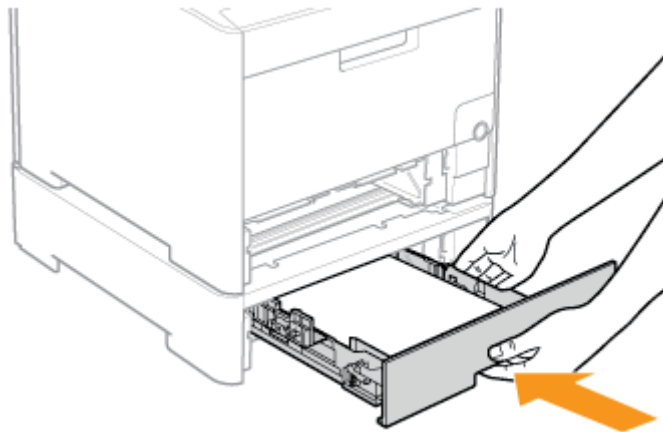

⚠ ATTENTION

Précautions à prendre pour insérer le tiroir à papier
Prenez garde à ne pas vous coincer les doigts.

- 8. Fermez le couvercle arrière.**
Fermez-le bien correctement.

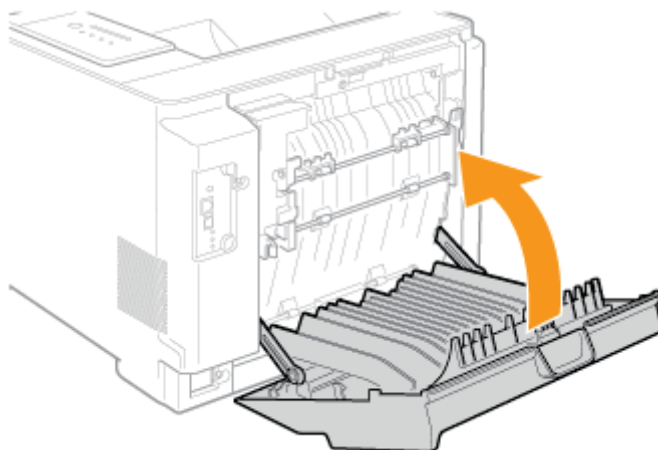

→ Le témoin  (Bourrage papier) s'éteint et l'imprimante est prête à imprimer.

 **IMPORTANT**

Si le témoin  (Bourrage papier) ne s'éteint pas après le retrait du papier coincé

Il peut exister un bourrage papier à un autre endroit. Vérifiez les autres zones et retirez également le papier.

Vérifiez également que le tiroir à papier est correctement installé dans l'imprimante.

[H-34] Suppression d'un bouchage papier (zone du bac d'alimentation multifonctions)

1. Retirez le papier coincé en le tirant doucement dans le sens de la flèche.

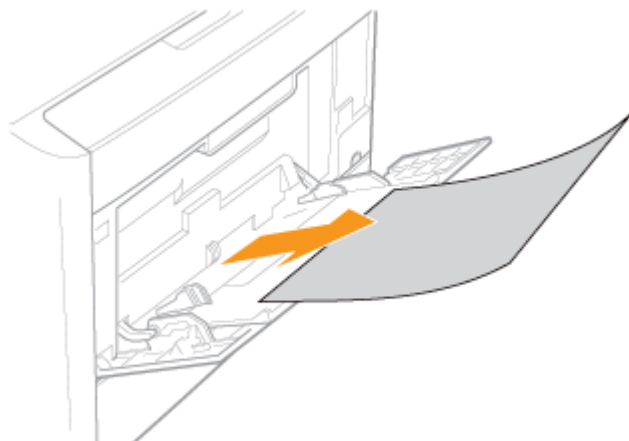

IMPORTANT

Si le papier coincé est difficile à extraire

Ne tentez pas de le sortir de force mais passez à l'étape 2.

2. Fermez le bac multifonctions.



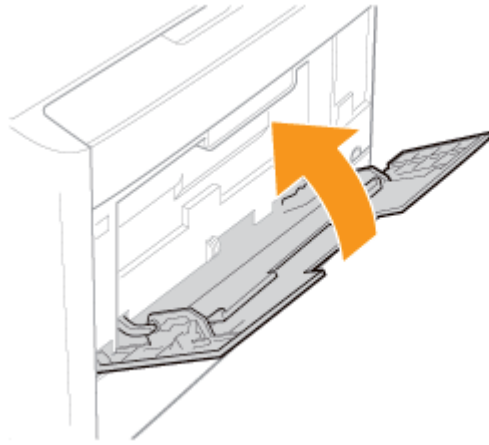

3. Sortez le tiroir à papier.

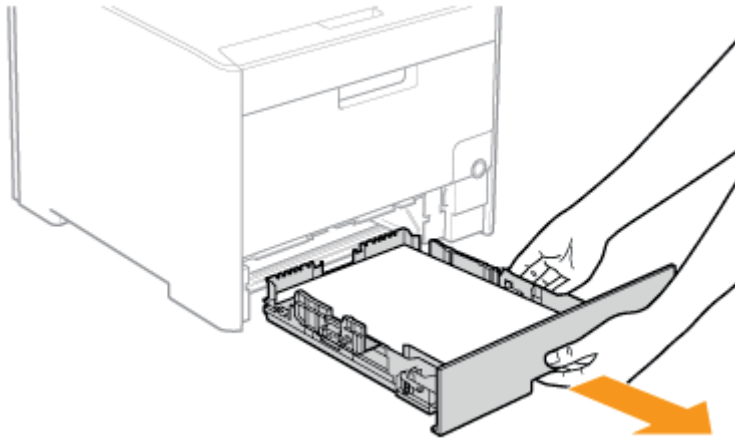

4. Abaissez le guide d'alimentation manuelle.

- (1) Maintenez les languettes (A) des deux côtés.
- (2) Abaissez-les.

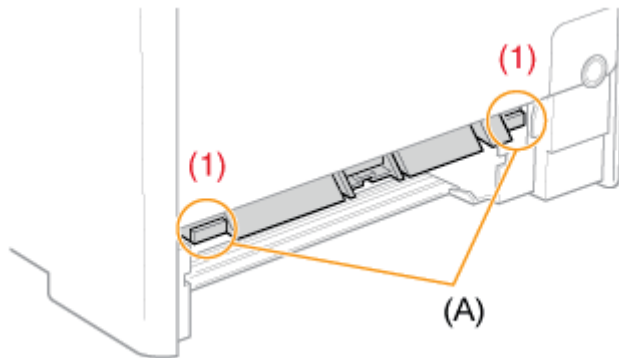

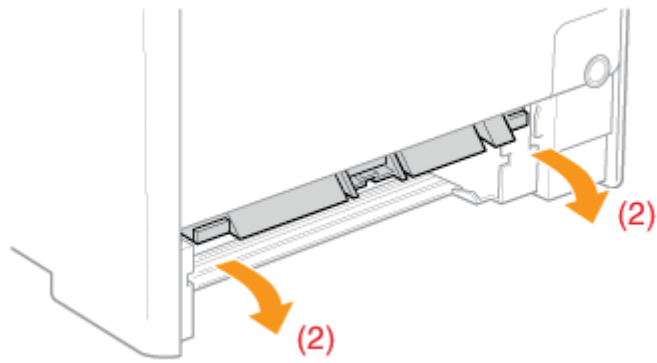

IMPORTANT

Ne touchez pas le patin en caoutchouc (A).
Cela peut affecter la qualité de l'impression.

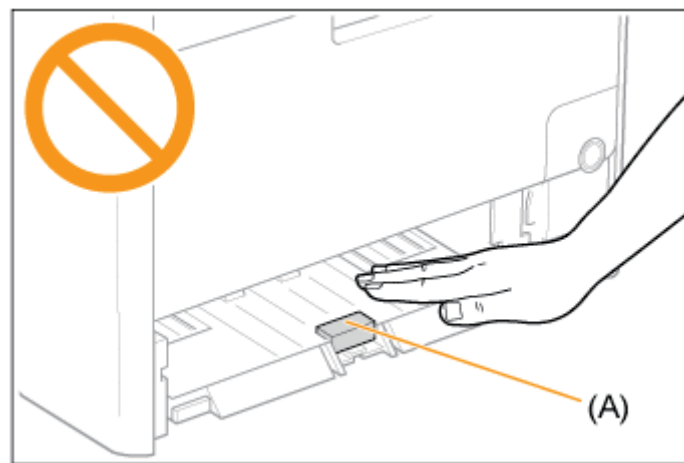

5. Retirez le papier coincé en le tirant doucement dans le sens de la flèche.

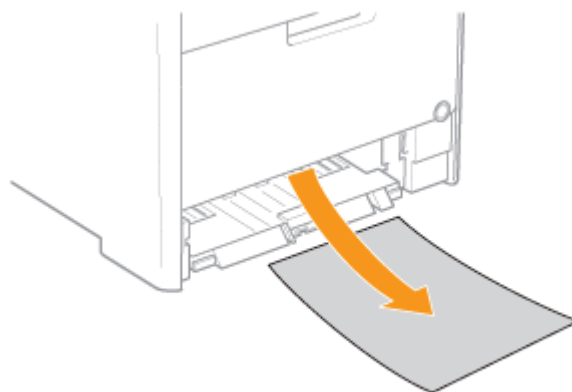

IMPORTANT

Si le papier coincé est difficile à extraire

Ne tentez pas de le sortir de force mais ouvrez le couvercle arrière et retirez le papier coincé.

❑ "Suppression des bouchages papier (zone du tiroir)"

6. Remettez le guide d'alimentation manuelle dans sa position initiale.

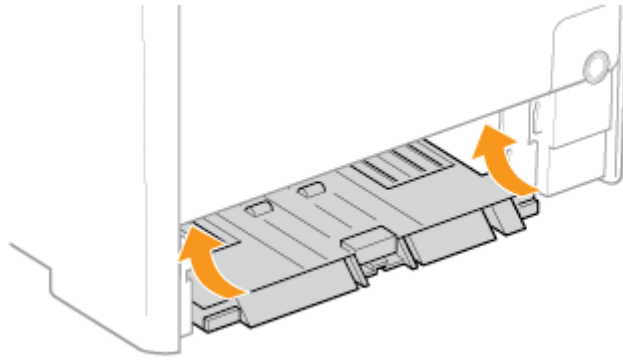

7. Insérez le tiroir à papier dans l'imprimante.
Poussez-la fermement dans l'imprimante.

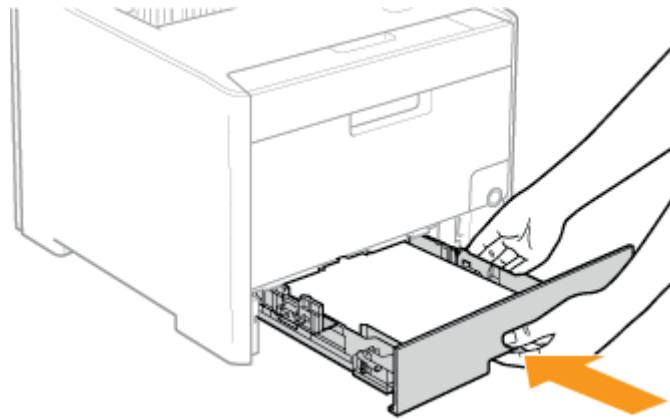

⚠ ATTENTION

Précautions à prendre pour insérer le tiroir à papier
Prenez garde à ne pas vous coincer les doigts.

8. Ouvrez et refermez le couvercle avant.

→ Le témoin  (Bourrage papier) s'éteint et l'imprimante est prête à imprimer.

🚨 IMPORTANT

Si le témoin  (Bourrage papier) ne s'éteint pas après le retrait du papier coincé
Il peut exister un bourrage papier à un autre endroit. Vérifiez les autres zones et retirez également le papier.
Vérifiez également que le tiroir à papier est correctement installé dans l'imprimante.

[H-35] Suppression d'un bouchage papier (zone de sortie)

1. **Ouvrez le couvercle arrière.**
Ouvrez-le complètement.

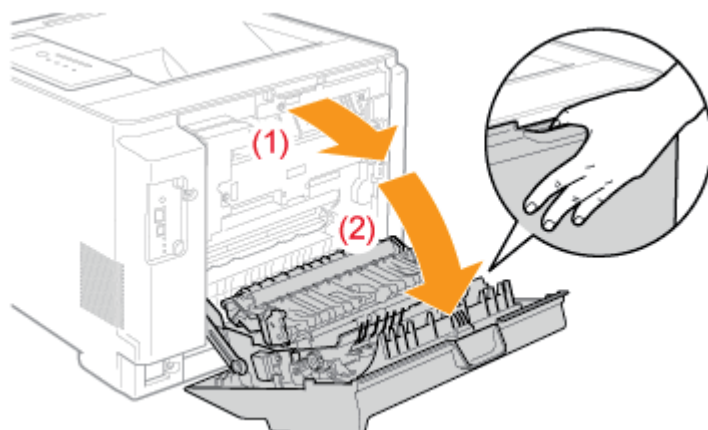

2. **Retirez le papier coincé en le tirant doucement dans le sens de la flèche.**

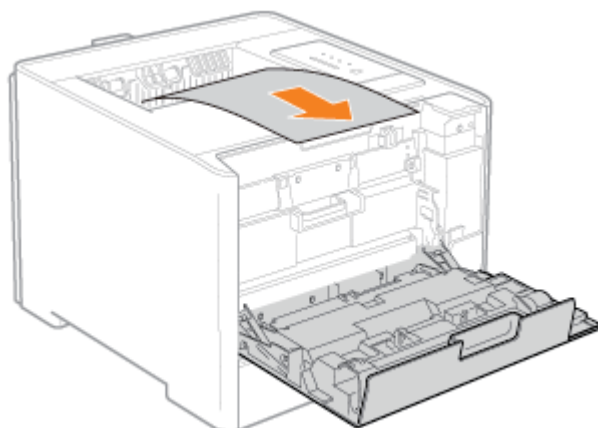

3. **Ouvrez le guide de sortie du papier.**
Pour l'ouvrir, maintenez la butée verte (A).

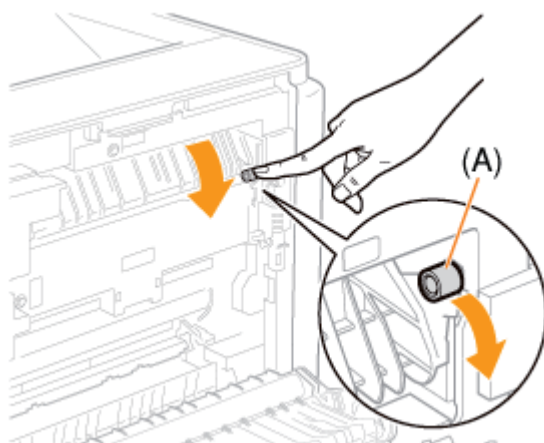

4. Retirez le papier coincé en le tirant doucement dans le sens de la flèche.

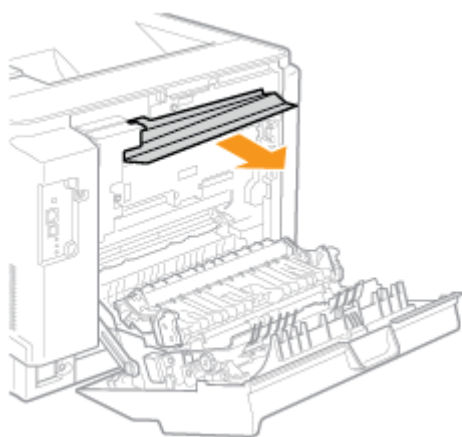

Vérifiez qu'aucun papier n'est coincé dans le guide de sortie du papier, puis fermez-le.

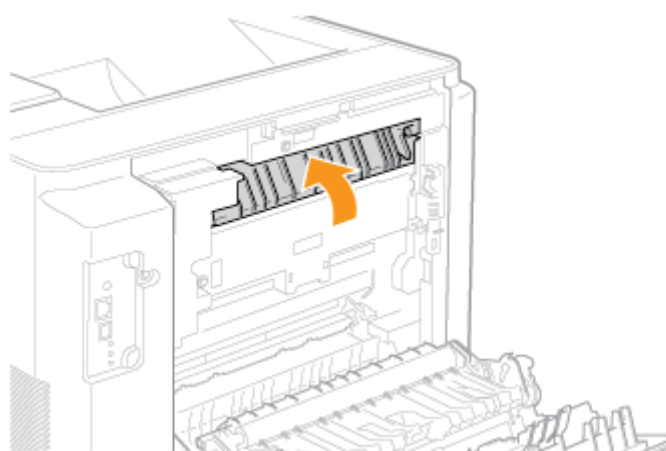

5. Fermez le couvercle arrière.
Fermez-le bien correctement.

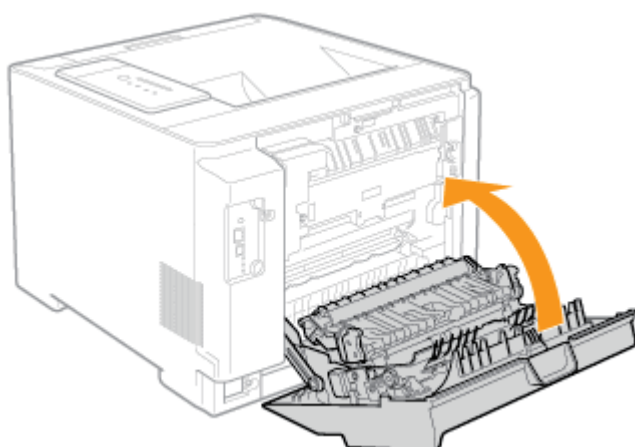

→ Le témoin  (Bourrage papier) s'éteint et l'imprimante est prête à imprimer.

 IMPORTANT

Si le témoin  (Bourrage papier) ne s'éteint pas après le retrait du papier coincé
Il peut exister un bourrage papier à un autre endroit. Vérifiez les autres zones et retirez également

le papier.

Vérifiez également que le tiroir à papier est correctement installé dans l'imprimante.

[H-36] Le témoin d'alarme s'allume ou clignote

Lorsque le témoin  (Alarme) s'allume ou clignote, appliquez les solutions suivantes.

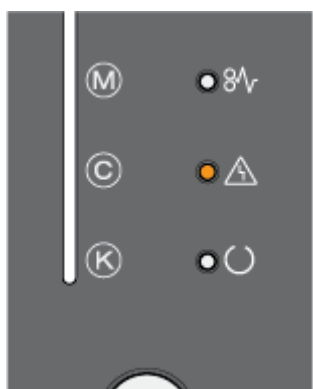
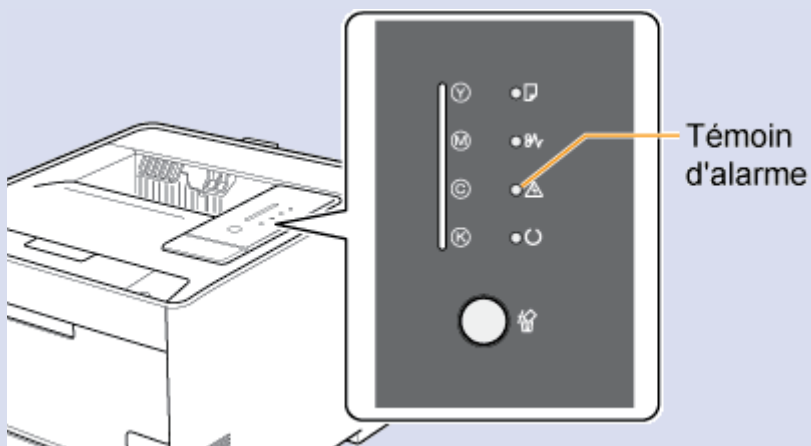

 Le témoin d'alarme s'allume

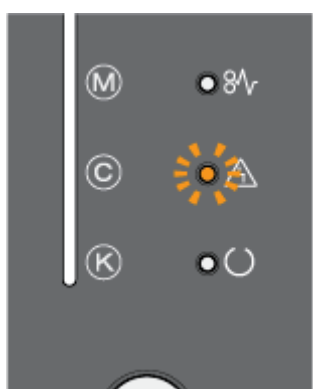

 Le témoin d'alarme clignote

[H-37] Le témoin d'alarme s'allume

Appliquez les solutions suivantes, en fonction du message affiché dans la fenêtre d'état de l'imprimante.

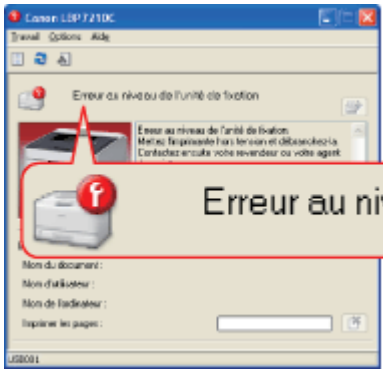
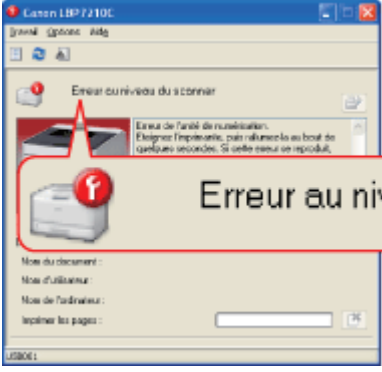
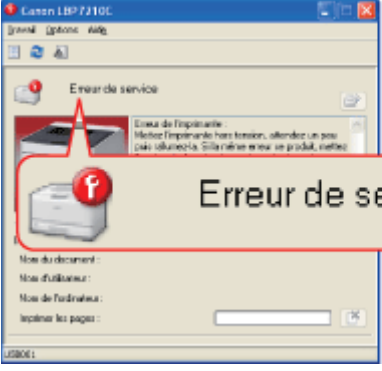
Message	Cause	Solution
	Erreur au niveau de l'unité de fixation.	Si une erreur au niveau de l'unité de fixation est indiquée, vous devez demander le dépannage de l'appareil. Suivez la procédure de la rubrique " <u>Si une erreur au niveau de l'unité de fixation est indiquée</u> ", puis contactez votre distributeur régional Canon agréé pour le dépannage.
	Erreur au niveau du scanner.	Suivez la procédure de la rubrique " <u>Si une erreur de service ou une erreur au niveau du scanner est indiquée</u> ", puis éteignez et rallumez l'imprimante.
	Erreur au niveau de l'imprimante.	

REMARQUE

Si la fenêtre d'état de l'imprimante ne s'affiche pas

 "Fenêtre d'état de l'imprimante"

Si une erreur au niveau de l'unité de fixation est indiquée

1. Eteignez l'imprimante et débranchez tous les câbles.

- (1) Eteignez l'imprimante.
- (2) Si des câbles d'interface sont branchés, éteignez l'ordinateur, puis débranchez-les de l'imprimante.
- (3) Débranchez le cordon d'alimentation de la prise secteur.

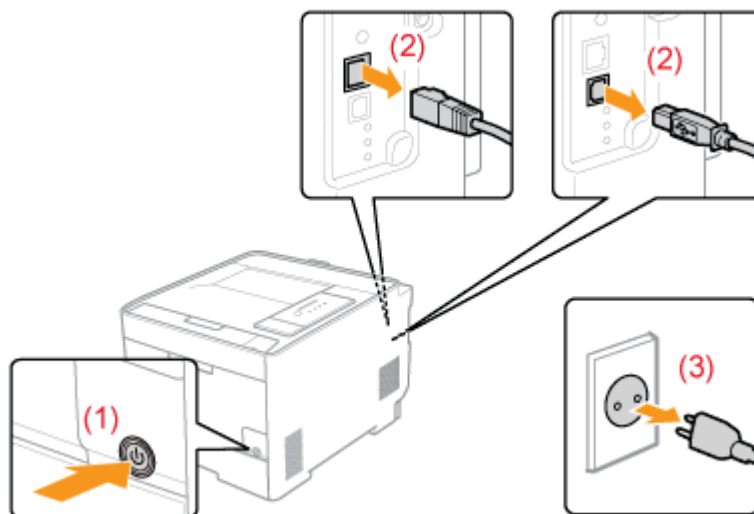

! IMPORTANT

Ne rallumez pas l'imprimante.

Une erreur au niveau de l'unité de fixation est signalée. Ne rallumez pas l'imprimante après l'avoir éteinte.

2. Contactez votre distributeur régional Canon agréé pour le dépannage.

✓ REMARQUE

Si vous ne savez pas d'où vient le problème

Contactez votre distributeur régional Canon agréé.

Si une erreur de service ou une erreur au niveau du scanner est indiquée

1. Eteignez l'imprimante.

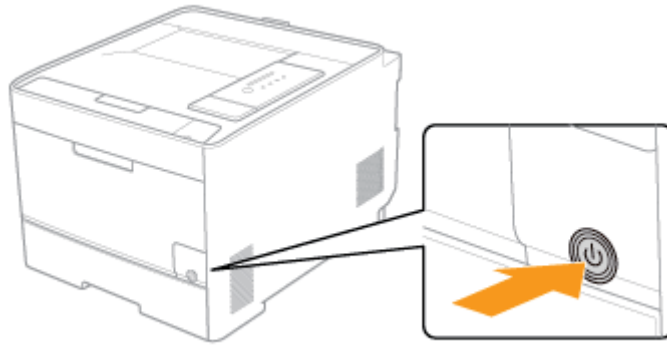

2. Attendez au moins 10 secondes avant d'allumer l'imprimante.

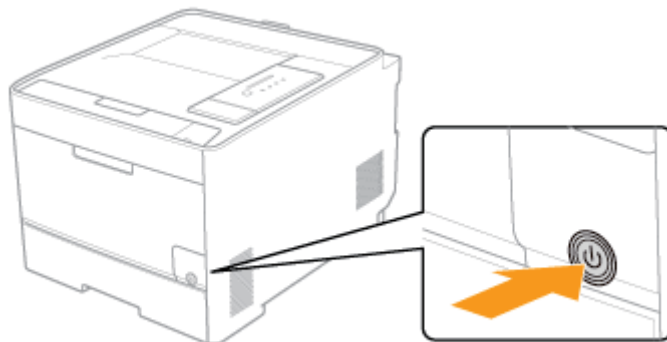

Si le message n'apparaît plus, l'imprimante est prête à imprimer.

Si le message réapparaît, vous devez demander le dépannage de l'appareil.

→ Suivez la procédure ci-dessous, puis contactez votre distributeur régional Canon agréé pour le dépannage.

3. Si une erreur de service est indiquée, prenez note du code d'erreur affiché dans la fenêtre d'état de l'imprimante.

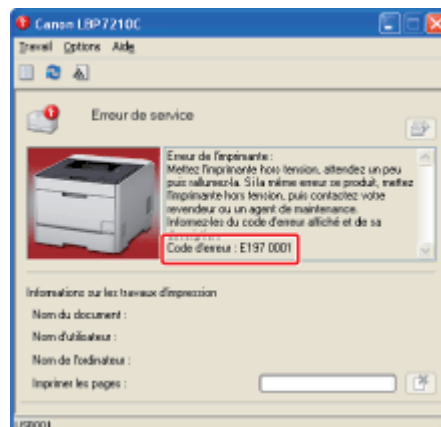

4. Eteignez l'imprimante et débranchez tous les câbles.

- (1) Eteignez l'imprimante.
- (2) Si des câbles d'interface sont branchés, éteignez l'ordinateur, puis débranchez-les de l'imprimante.
- (3) Débranchez le cordon d'alimentation de la prise secteur.

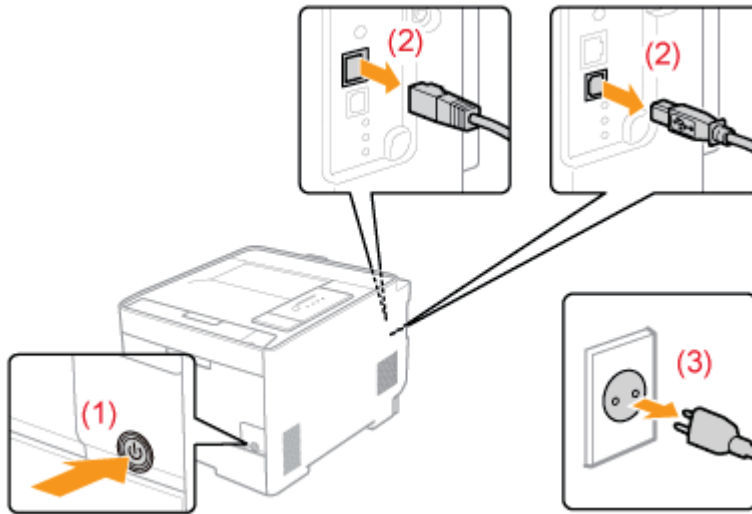

5. Contactez votre distributeur régional Canon agréé pour le dépannage.

Si une erreur de service est indiquée, signalez également le code d'erreur que vous avez noté à l'étape 3.

REMARQUE

Si vous ne savez pas d'où vient le problème
Contactez votre distributeur régional Canon agréé.

[H-38] Le témoin d'alarme clignote

Résolvez le problème en suivant les instructions du message affiché dans la fenêtre d'état de l'imprimante.

❑ "Un message s'affiche dans la fenêtre d'état de l'imprimante"

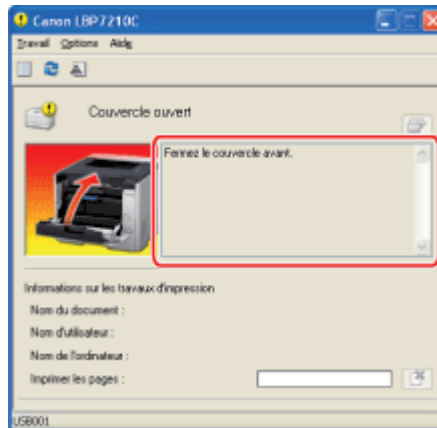

✓ REMARQUE

Si la fenêtre d'état de l'imprimante ne s'affiche pas

❑ "Fenêtre d'état de l'imprimante"

[H-39] Problèmes divers

Cette section décrit les solutions permettant de résoudre les problèmes suivants.

- ❖ [Un message d'erreur s'affiche à la première mise en marche de l'imprimante après son déballage](#)
- ❖ [Le rabat de l'enveloppe imprimée colle](#)
- ❖ [Rien ne s'imprime sur le papier](#)
- ❖ [Le papier sort dans une certaine couleur, sans données imprimées](#)
- ❖ [Plusieurs feuilles de papier sont alimentées à la fois](#)
- ❖ [L'impression est différente de l'affichage à l'écran ou l'imprimante met longtemps à imprimer](#)
- ❖ [L'imprimante met longtemps à démarrer le travail suivant après une impression](#)
- ❖ [L'imprimante marque une pause pendant l'impression, puis l'impression reprend par à-coups](#)
- ❖ [L'écran Configuration du CD-ROM n'apparaît pas automatiquement \(Windows Vista et Server 2008\)](#)
- ❖ [Impossible de modifier les paramètres du pilote d'imprimante](#)
- ❖ [Impossible de sélectionner ou de modifier des profils](#)

REMARQUE

Si une application est configurée pour démarrer automatiquement en mode Connexion Bureau à distance

Même si vous quittez l'application démarrée automatiquement après impression, cela ne vous déconnecte pas automatiquement du bureau à distance.

Si un problème qui n'est pas indiqué dans cette section survient ou si aucune des mesures suggérées ne permet de résoudre votre problème, contactez votre distributeur régional Canon agréé.

Un message d'erreur s'affiche à la première mise en marche de l'imprimante après son déballage	
Cause 1	La bande isolante n'a pas été complètement retirée des cartouches d'encre.
Solution	Eteignez l'imprimante, puis retirez la bande isolante de chacune des quatre cartouches d'encre installées dans l'imprimante. ■ "Préparation des cartouches d'encre"
Cause 2	Vous avez laissé du matériau d'emballage (feuille de protection) dans la zone de sortie.
Solution	Eteignez l'imprimante, puis retirez le matériau d'emballage (film). ■ Transport de l'imprimante vers le site d'installation et retrait de l'emballage

Le rabat de l'enveloppe imprimée colle	
Cause 1	Vous avez utilisé une enveloppe inappropriée.
Solution	Remplacez cette enveloppe par une enveloppe prise en charge et relancez l'impression. ■ Papier accepté et non accepté
Cause 2	L'imprimante est utilisée dans un environnement à fort taux d'humidité.
Solution	Appliquez la procédure suivante dans le pilote d'imprimante. <ol style="list-style-type: none"> 1. Affichez l'onglet [Finition]. 2. Cliquez sur [Paramètres avancés]. 3. Configurez [Mode d'impression spécial] sur [Paramètres spéciaux 1]. <p>Normalement, utilisez l'imprimante avec [Mode d'impression spécial] sur [Désactivé]. Spécifiez [Paramètres spéciaux 1] uniquement si les problèmes décrits surviennent.</p>

Rien ne s'imprime sur le papier	
Cause	Plusieurs feuilles de papier ont été alimentées à la fois.
Solution 1	Si vous utilisez des transparents, des étiquettes ou du papier couché, déramez-les correctement avant de les charger.
Solution 2	Appliquez la procédure suivante dans le pilote d'imprimante. <ol style="list-style-type: none"> 1. Affichez l'onglet [Finition]. 2. Cliquez sur [Paramètres avancés]. 3. Configurez [Mode d'impression spécial] sur [Paramètres spéciaux 10]. <p>Normalement, utilisez l'imprimante avec [Mode d'impression spécial] sur [Désactivé]. Spécifiez [Paramètres spéciaux 10] uniquement si les problèmes décrits surviennent.</p>

Le papier sort dans une certaine couleur, sans données imprimées	
Cause 1	Le tambour s'est détérioré à l'intérieur d'une cartouche d'encre.
Solution	Remplacez la cartouche d'encre par une cartouche neuve. ■ "Remplacement des cartouches d'encre"
Cause 2	Un problème est survenu à l'intérieur de l'imprimante.
Solution	Si le témoin  (Alarme) s'allume, appliquez la procédure de la rubrique " Le témoin d'alarme s'allume ".

Plusieurs feuilles de papier sont alimentées à la fois	

Cause	Vous utilisez un papier qui a tendance à s'alimenter plusieurs feuilles à la fois.
Solution 1	Si vous utilisez des transparents, des étiquettes ou du papier couché, déramez-les correctement avant de les charger.
Solution 2	<p>Appliquez la procédure suivante dans le pilote d'imprimante.</p> <ol style="list-style-type: none"> 1. Affichez l'onglet [Finition]. 2. Cliquez sur [Paramètres avancés]. 3. Configurez [Mode d'impression spécial] sur [Paramètres spéciaux 10]. <p>Normalement, utilisez l'imprimante avec [Mode d'impression spécial] sur [Désactivé]. Spécifiez [Paramètres spéciaux 10] uniquement si les problèmes décrits surviennent.</p>

L'impression est différente de l'affichage à l'écran ou l'imprimante met longtemps à imprimer	
Cause	Ce problème se produit dans certaines applications, en fonction du type de mise en attente des données d'impression.
Solution	<p>La procédure suivante, exécutée dans le pilote d'imprimante, peut permettre de résoudre le problème.</p> <ol style="list-style-type: none"> 1. Affichez l'onglet [Finition]. 2. Cliquez sur [Paramètres avancés]. 3. Modifiez le réglage [Mise en attente EMF]. <p>† Lorsque l'option [Mise en attente EMF] est définie sur [Activé], la fenêtre d'état de l'imprimante ne s'affiche pas toujours automatiquement. Dans ce cas, affichez-la manuellement. (Pour en savoir plus sur l'affichage de la fenêtre d'état de l'imprimante, reportez-vous à "Fenêtre d'état de l'imprimante".)</p>

L'imprimante met longtemps à démarrer le travail suivant après une impression	
Cause	Le système attend le refroidissement de l'unité de fixation (notamment après impression sur du papier étroit) pour préserver la qualité d'impression.
Solution	<p>Veillez patienter quelques instants. L'imprimante refroidit l'unité de fixation automatiquement.</p> <p>L'impression reprend quand l'unité de fixation est refroidie.</p>

L'imprimante marque une pause pendant l'impression, puis l'impression reprend par à-coups	
Cause	<p>Si l'imprimante est utilisée en continu sur une longue durée, sa température interne peut augmenter au point de déclencher le mécanisme de sécurité, lequel suspend temporairement l'impression.</p> <p>† Lors de l'impression recto sur papier A4 : Après avoir imprimé en continu pendant 6 minutes à une température ambiante de 27 °C (80,6 °F), l'imprimante marque une pause d'environ environ une minute.</p> <p>Lors de l'impression recto-verso sur papier A4 : Après avoir imprimé en continu pendant 3 minutes à une température ambiante de 25 °C (77 °F), l'imprimante marque une pause d'environ environ une minute.</p>
Solution	<p>Veillez patienter quelques instants. Une fois que la température interne de l'imprimante est redescendue, l'impression reprend.</p> <p>Si la température interne de l'imprimante ne redescend pas suffisamment, le mécanisme de</p>

sécurité se déclenche de nouveau et l'impression est suspendue temporairement. Une fois que la température interne est suffisamment redescendue, l'imprimante reprend à la vitesse d'impression normale. Le délai avant déclenchement du mécanisme de sécurité ou avant reprise de l'impression normale varie en fonction des conditions d'utilisation de l'imprimante.

L'écran Configuration du CD-ROM n'apparaît pas automatiquement (Windows Vista et Server 2008)

Cause	Configuration du CD-ROM n'est pas configurée pour s'afficher automatiquement.
Solution	<p>Procédez comme indiqué ci-après.</p> <ul style="list-style-type: none"> • Windows Vista <ol style="list-style-type: none"> 1. Cliquez sur [Lire des CD ou d'autres médias automatiquement] dans le [Panneau de configuration]. 2. Cochez la case [Utiliser l'exécution automatique pour tous les médias et tous les périphériques]. 3. Réglez [Logiciels et jeux] sur [Installer or exécuter un programme]. • Windows Server 2008 <ol style="list-style-type: none"> 1. Cliquez sur [Exécution automatique] dans le [Panneau de configuration]. 2. Cochez la case [Utiliser l'exécution automatique pour tous les médias et tous les périphériques]. 3. Réglez [Logiciels et jeux] sur [Installer or exécuter un programme].

Impossible de modifier les paramètres du pilote d'imprimante

Cause	L'option [Mise en attente au niveau de l'hôte] est réglée sur [Désactivé].
Solution	<p>Sélectionnez [Auto] pour [Mise en attente au niveau de l'hôte].</p> <p>❑ Modification du paramètre de mise en attente au niveau de l'hôte</p>

Impossible de sélectionner ou de modifier des profils

Cause	La sélection ou la modification des profils n'est pas autorisée.
Solution	<p>Modifiez les paramètres dans l'onglet [Profil].</p> <p>❑ Autoriser la sélection ou la modification de profils</p>

[H-40] Modification du paramètre de mise en attente au niveau de l'hôte

Vous pouvez modifier la valeur du paramètre [Mise en attente au niveau de l'hôte] (qui indique si les travaux sont traités sur l'ordinateur) en procédant comme suit.

1. Ouvrez le dossier [Imprimantes et télécopieurs] ou [Imprimantes].

- **Windows XP et Server 2003**
Dans le menu [Démarrer], sélectionnez [Imprimantes et télécopieurs].
- **Windows XP Edition familiale**
Dans le menu [Démarrer], sélectionnez [Panneau de configuration], puis cliquez sur [Imprimantes et autres périphériques] → [Imprimantes et télécopieurs].
- **Windows Vista**
Dans le menu [Démarrer], sélectionnez [Panneau de configuration], puis cliquez sur [Imprimante].
- **Windows Server 2008**
Dans le menu [Démarrer], sélectionnez [Panneau de configuration], puis double-cliquez sur [Imprimantes].

2. Cliquez avec le bouton droit de la souris sur l'icône de votre imprimante, puis sélectionnez [Propriétés] dans le menu contextuel.

3. Affichez l'onglet [Paramètres du périphérique].

4. Sélectionnez [Auto] pour [Mise en attente au niveau de l'hôte].

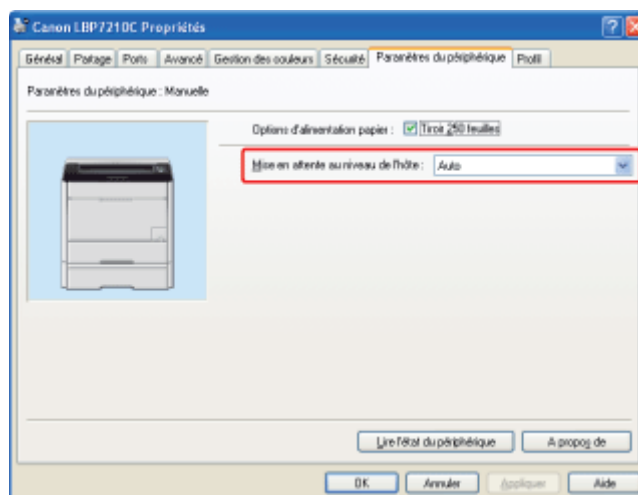

REMARQUE

Si vous ne parvenez pas à modifier le paramètre
Vous devez disposer de privilèges d'administrateur pour modifier ce paramètre.

Contactez l'administrateur système.

5. Cliquez sur [OK].

[H-41] Autoriser la sélection ou la modification de profils

Si la sélection ou la modification des profils n'est pas autorisée, modifiez le paramètre en procédant comme suit.

1. Ouvrez le dossier [Imprimantes et télécopieurs] ou [Imprimantes].

- **Windows XP et Server 2003**

Dans le menu [Démarrer], sélectionnez [Imprimantes et télécopieurs].

- **Windows XP Edition familiale**

Dans le menu [Démarrer], sélectionnez [Panneau de configuration], puis cliquez sur [Imprimantes et autres périphériques] → [Imprimantes et télécopieurs].

- **Windows Vista**

Dans le menu [Démarrer], sélectionnez [Panneau de configuration], puis cliquez sur [Imprimante].

- **Windows Server 2008**

Dans le menu [Démarrer], sélectionnez [Panneau de configuration], puis double-cliquez sur [Imprimantes].

2. Cliquez avec le bouton droit de la souris sur l'icône de votre imprimante, puis sélectionnez [Propriétés] dans le menu contextuel.

3. Affichez l'onglet [Profil].

4. Cochez les case [Autoriser la sélection de profils] et [Autoriser la modification des paramètres].

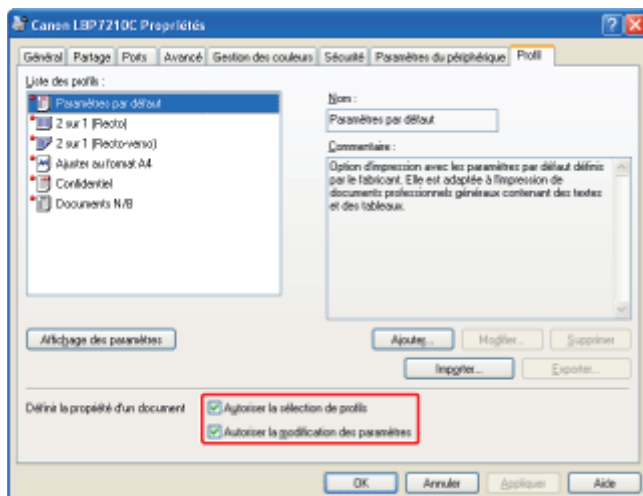

REMARQUE

Si vous ne parvenez pas à modifier le paramètre

Vous devez disposer de privilèges d'administrateur pour modifier ce paramètre.
Contactez l'administrateur système.

5. Cliquez sur [OK].

Tâches à réaliser pour imprimer dans un environnement réseau

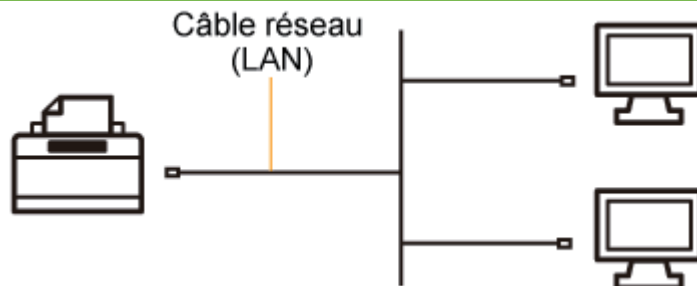

Configuration automatique (méthode recommandée)

Exécute en une seule phase les opérations suivantes, nécessaires pour l'impression.

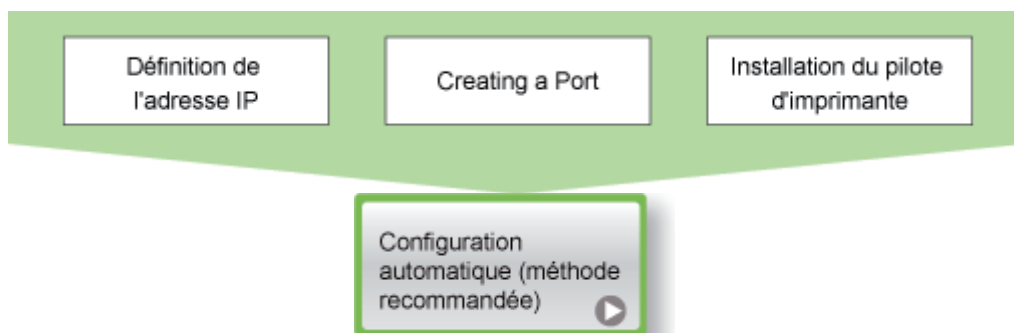

Configuration manuelle (Windows XP et Server 2003 uniquement)

Exécute une par une les opérations suivantes nécessaires pour l'impression.

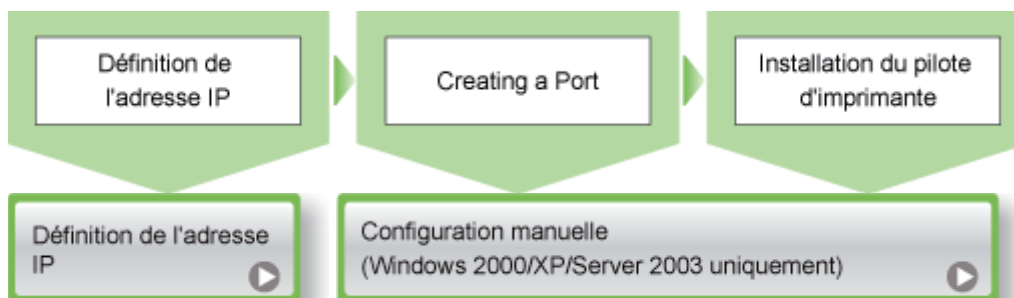

† Sous **Windows Vista ou Server 2008**, vous ne pouvez pas imprimer en utilisant un port créé par configuration manuelle. Veillez à installer le pilote d'imprimante en choisissant la configuration automatique.

Paramètres réseau de l'imprimante

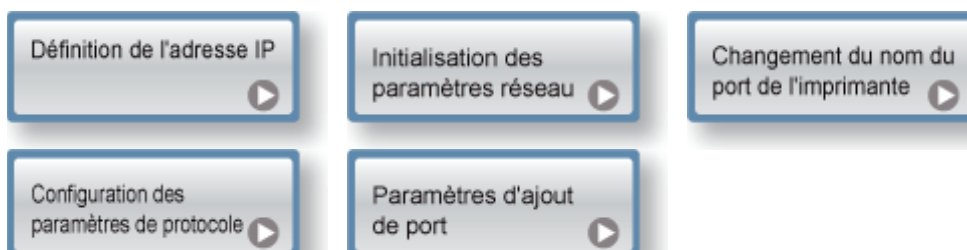



Si vous partagez une imprimante dans un environnement de serveur d'impression

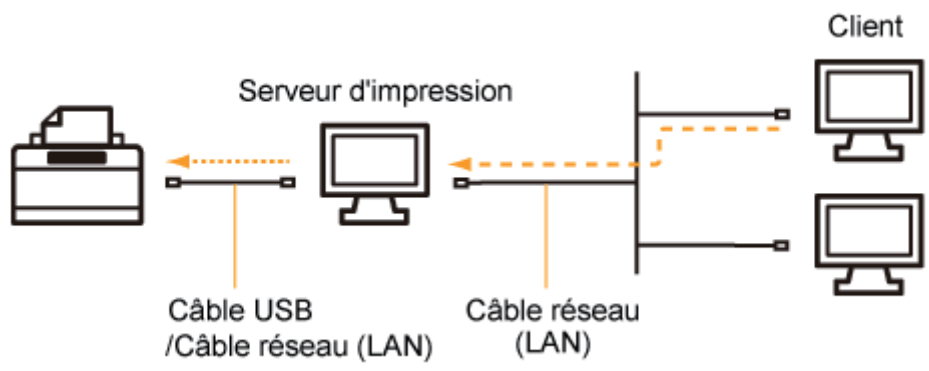

[I-02] Configuration automatique (méthode recommandée)

Cette section décrit la procédure d'installation du pilote d'imprimante à partir du CD-ROM fourni (fenêtre Configuration du CD-ROM) sur un ordinateur relié à l'imprimante par câble réseau (LAN).

Etape 1 : Connexion d'un câble réseau (LAN)

Etape 2 : Installation du pilote d'imprimante à partir du CD-ROM

Etape 3 : Après l'installation

IMPORTANT

Si vous ne disposez pas de suffisamment d'espace disque dur pour installer le pilote d'imprimante

Un message indiquant que l'espace disque disponible est insuffisant s'affiche pendant l'installation. Auquel cas, annulez l'installation, libérez de l'espace sur votre disque dur, puis réinstallez le logiciel.

Etape 1 : Connexion d'un câble réseau (LAN)

REMARQUE

A propos de l'environnement réseau

Cette imprimante prend en charge les connexions 10BASE-T et 100BASE-TX.

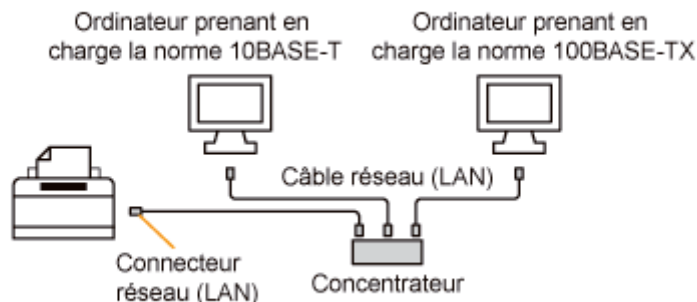

A propos du câble réseau (LAN)

- Aucun câble ni concentrateur réseau (LAN) n'est fourni avec l'imprimante. Procurez-vous les câbles ou le concentrateur appropriés. Utilisez un câble à paires torsadées de catégorie 5.
- Si vous souhaitez connecter l'imprimante à un réseau Ethernet 100BASE-TX, tout l'équipement utilisé pour cette connexion LAN (concentrateur, câble réseau et carte réseau de l'ordinateur) doit prendre en charge la norme 100BASE-TX. Contactez votre distributeur régional Canon agréé pour plus d'informations.

1. **Fixez le tore magnétique sur le câble réseau (LAN) comme l'illustre la figure.**
Fixez le tore magnétique à 6 cm maximum de l'extrémité du connecteur branché sur l'imprimante.

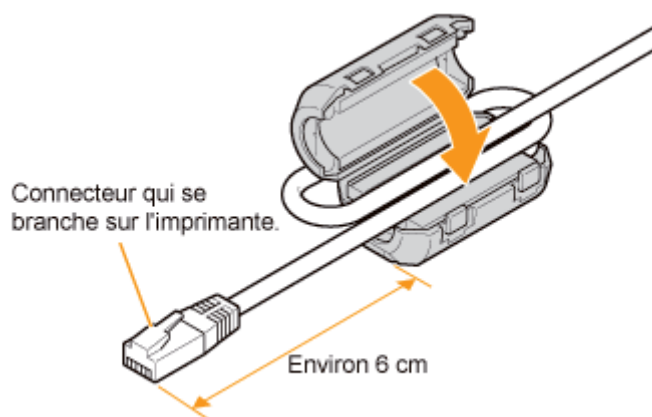

REMARQUE

A propos du tore magnétique

Un tore magnétique est fournie avec l'imprimante.

2. **Connectez le câble réseau (LAN) sur le connecteur approprié de l'imprimante.**

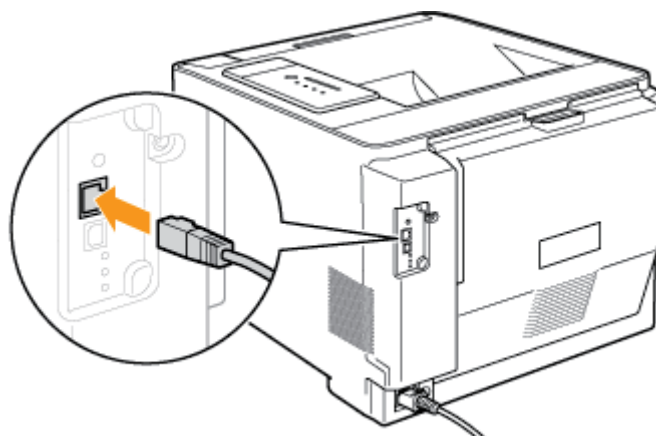

3. **Connectez l'autre extrémité du câble réseau (LAN) sur le concentrateur.**

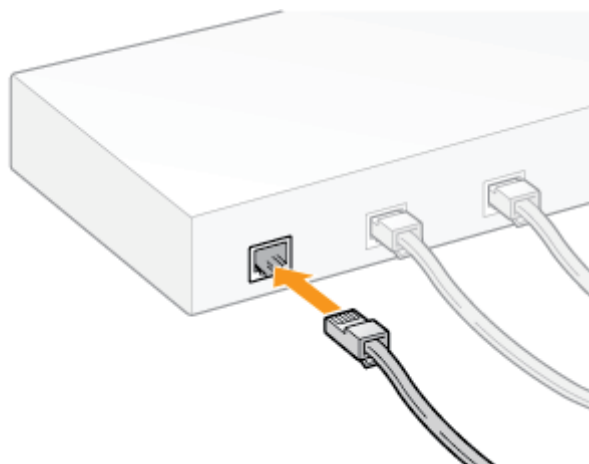

4. Appuyez sur l'interrupteur pour allumer l'imprimante.

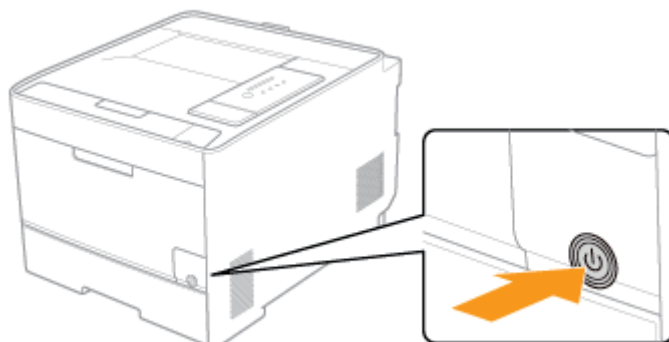

5. Vérifiez que le témoin LNK (B) de la carte réseau de l'imprimante est allumé.

- Pour une connexion en 10BASE-T
Si le témoin LNK (B) s'allume, l'imprimante est correctement connectée.
- Pour une connexion en 100BASE-TX
Si le témoin LNK (B) et le témoin 100 (A) s'allument, l'imprimante est correctement connectée.

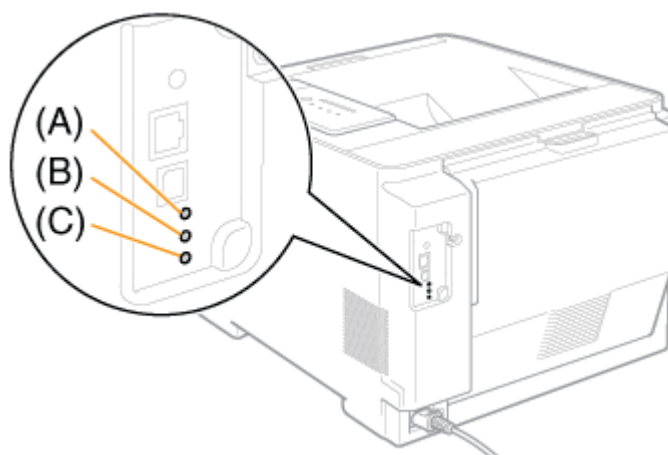

 REMARQUE

Si tous les témoins sont éteints

- ❑ "Tous les témoins de la carte réseau sont éteints"

Si le témoin ERR (C) s'allume ou clignote

- ❑ "Le témoin ERR de la carte réseau est allumé"
- ❑ "Le témoin ERR de la carte réseau clignote quatre fois d'affilée"
- ❑ "Le témoin ERR de la carte réseau clignote en permanence"

REMARQUE

Si le pare-feu Windows est activé

Si l'adresse IP de l'imprimante n'a pas été définie, vous devez configurer le pare-feu Windows de manière à autoriser la communication au cours de l'installation.

Pour ne pas ouvrir le pare-feu Windows, configurez l'adresse IP de l'imprimante à l'avance.

❑ ["Définition de l'adresse IP"](#)

1. Allumez l'ordinateur, puis démarrez Windows.

2. Connectez-vous en tant qu'utilisateur avec privilèges d'administrateur.

IMPORTANT

Si vous n'êtes pas certain de disposer de privilèges d'administrateur

Contactez l'administrateur système.

3. Insérez le CD-ROM fourni, intitulé "User Software", dans le lecteur de votre ordinateur.
Si le CD-ROM se trouve déjà dans le lecteur, éjectez-le et réinsérez-le dans le lecteur.

→ L'écran Configuration du CD-ROM apparaît.

† En fonction de votre environnement, l'installation à partir du CD-ROM peut être assez longue.

REMARQUE

Si Configuration du CD-ROM ne s'affiche pas

Affichez cet écran en procédant comme suit.

(Dans ce manuel, le nom du lecteur de CD-ROM est toujours "D:". Le vôtre peut avoir un nom différent, selon l'ordinateur utilisé.)

- **Windows Server 2003**

1. Dans le menu [Démarrer], sélectionnez [Exécuter].
2. Saisissez "D:\French\MInst.exe", puis cliquez sur [OK].

- **Windows Vista et Server 2008**

1. Entrez "D:\French\MInst.exe" dans [Rechercher], dans le menu [Démarrer].
2. Appuyez sur la touche [ENTREE] du clavier.

Si la boîte de dialogue [Exécution automatique] s'affiche (Windows Vista et Server 2008)

Cliquez sur [Exécuter AUTORUN.EXE].

Si la boîte de dialogue [Contrôle de compte d'utilisateur] apparaît (Windows Vista et Server 2008)

Cliquez sur [Continuer].

4. Cliquez sur [Installation facile].
Le pilote d'imprimante et le manuel électronique sont installés.

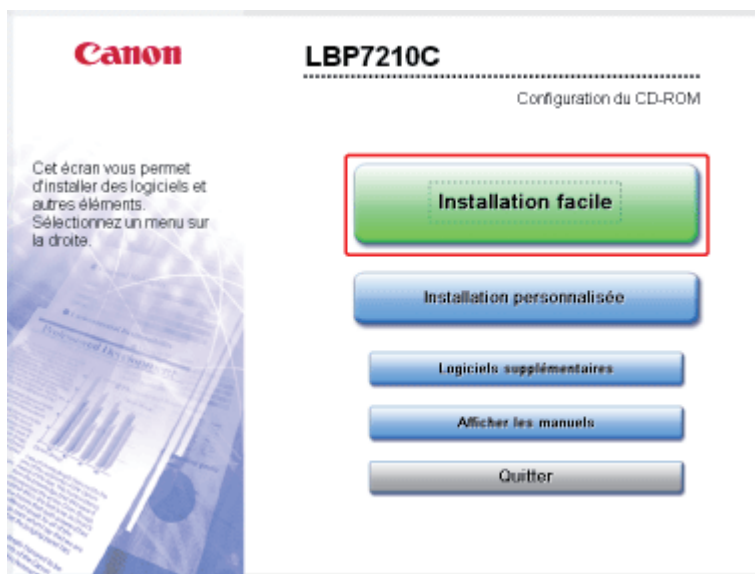

REMARQUE

Si vous ne souhaitez pas installer le manuel électronique
Cliquez sur [Installation personnalisée].

5. Cliquez sur [Installer].

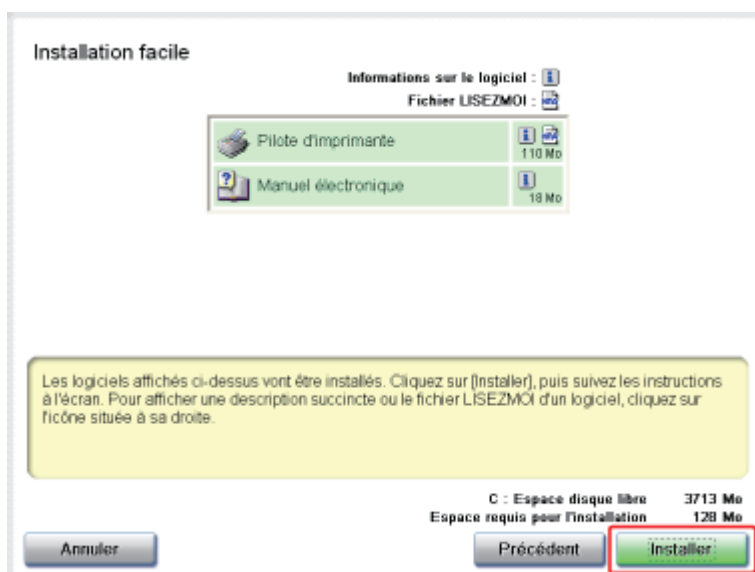

REMARQUE

Si vous avez sélectionné [Installation personnalisée] à l'étape 4

(1) Décochez la case [Manuel électronique].

(2) Cliquez sur [Installer].

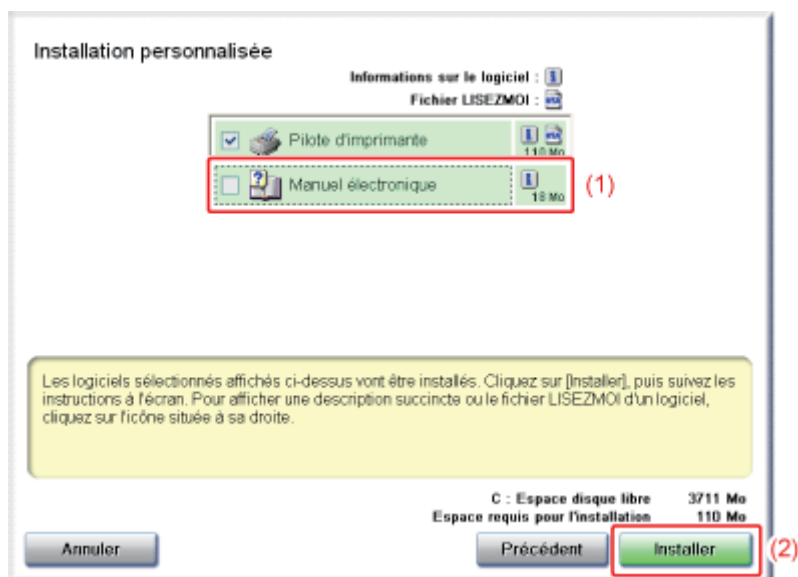

6. Lisez le contenu du contrat de licence, puis cliquez sur [Oui].

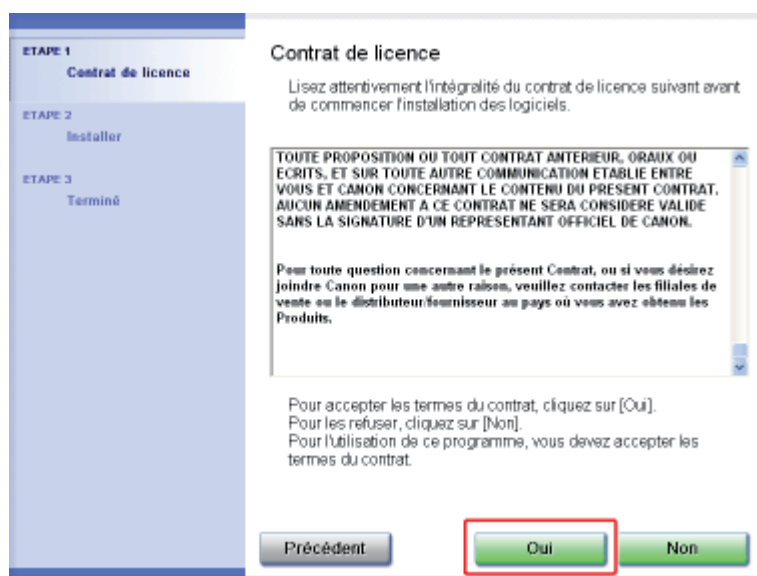

7. Cliquez sur [Suivant].



8. Sélectionnez la méthode d'installation.

- (1) Sélectionnez [Rechercher les imprimantes réseau à installer (pour les modèles de réseau)].
- (2) Cliquez sur [Suivant].

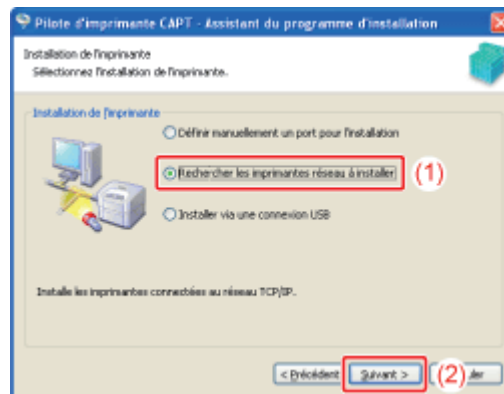

→ Le système analyse le port TCP/IP sur le réseau et détecte automatiquement l'imprimante.

REMARQUE

Si le pare-feu Windows est activé

La boîte de dialogue suivante apparaît.

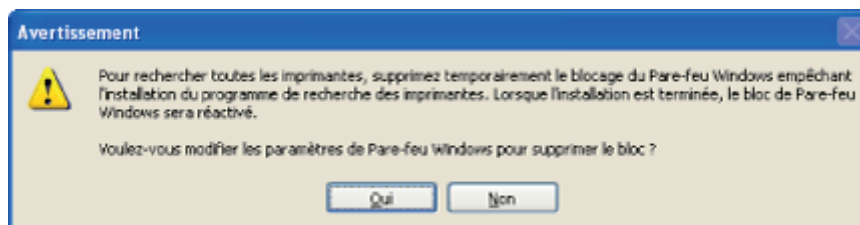

Si l'adresse IP de l'imprimante a déjà été définie, cliquez sur [Non].

Pour supprimer le blocage et détecter les imprimantes dont l'adresse IP n'a pas été définie, cliquez sur [Oui].

9. Les procédures à suivre diffèrent selon le contenu affiché pour [Nom du produit] dans [Liste des imprimantes].

- Si [Nom du produit] indique [LBP7210C]

- Si [Nom du produit] indique [Périphérique inconnu]

REMARQUE

Si aucun périphérique n'apparaît dans [Liste des imprimantes]

Procédez comme suit.

1. Vérifiez que l'imprimante et l'ordinateur sont connectés au réseau.
2. Vérifiez que l'imprimante est allumée.
3. Cliquez sur [Nouvelle recherche automatique].
(Le système recherche de nouveau les imprimantes du réseau.)

Si certains périphériques ne sont pas affichés avec cette méthode, procédez comme suit.

1. Cliquez sur [Recherche manuelle par adresse IP].
2. Saisissez l'adresse IP de l'imprimante à installer.
(L'adresse IP par défaut de l'imprimante est "192.168.0.215".)

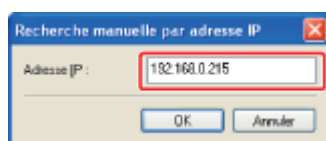

3. Cliquez sur [OK].

Si [Nom du produit] indique [LBP7210C]

1. Ajoutez [LBP7210C] à la zone [Liste des pilotes d'imprimante à installer].
 - (1) Sélectionnez [LBP7210C].
 - (2) Cliquez sur [Ajouter].

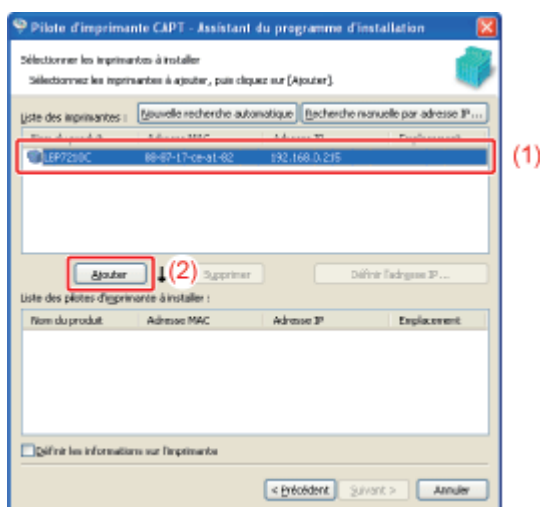

REMARQUE

Si le champ [Adresse IP] de [Liste des imprimantes] indique "192.168.0.215"

Cette valeur est l'adresse IP par défaut de l'imprimante. Si vous souhaitez changer cette

adresse IP, faites-le après l'installation.

❑ "[Définition de l'adresse IP](#)"

Si vous avez modifié l'adresse IP après l'installation

Spécifiez de nouveau le port à utiliser dans le pilote d'imprimante.

❑ "[Définition de l'adresse IP](#)"

2. Passez à l'étape 10.

Si [Nom du produit] indique [Périphérique inconnu]

1. Ouvrez la boîte de dialogue [Définir l'adresse IP].

- (1) Sélectionnez [Périphérique inconnu].
- (2) Cliquez sur [Définir l'adresse IP].

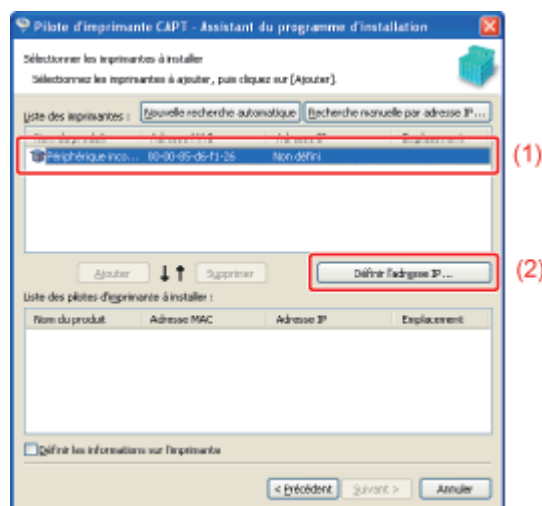

REMARQUE

Si [Périphérique inconnu] s'affiche pour plusieurs périphériques

Procédez comme suit.

1. Eteignez tous les autres périphériques, à l'exception de l'imprimante, ou déconnectez-les du réseau.
2. Cliquez sur [Nouvelle recherche automatique].
(Le système recherche de nouveau les imprimantes du réseau.)
3. Après l'installation de l'imprimante, rétablissez l'état d'origine de tous les périphériques existants.

2. Configurez l'adresse IP.

- (1) Saisissez l'adresse IP de l'imprimante.

[Obtenir automatiquement] : Permet d'obtenir une adresse IP via DHCP.

[Utiliser l'adresse IP suivante] : Permet de spécifier l'adresse IP directement.
(Saisissez l'adresse IP en utilisant un point (.) pour séparer les valeurs, par exemple AAA.BBB.CCC.DDD.)

(2) Cliquez sur [OK].

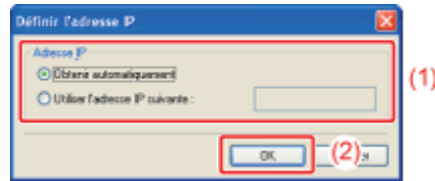

REMARQUE

Si vous utilisez DHCP

Un serveur DHCP doit avoir été démarré.

Pour plus de détails sur la configuration du serveur DHCP, consultez l'administrateur réseau.

3. Ajoutez [LBP7210C] à la zone [Liste des pilotes d'imprimante à installer].

(1) Sélectionnez [LBP7210C].

(2) Cliquez sur [Ajouter].

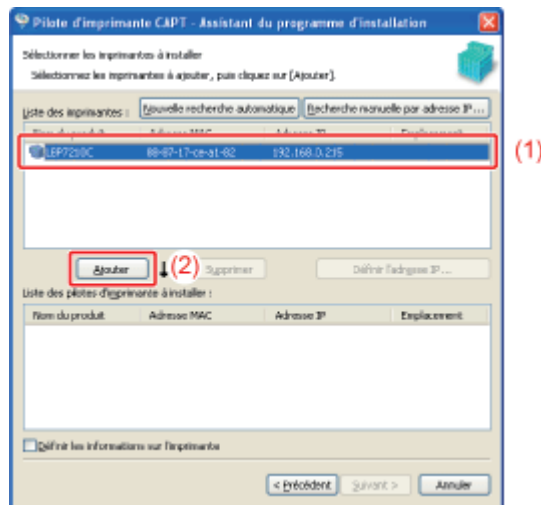

4. Passez à l'étape 10.

10. Procédez comme indiqué ci-après.

(1) Pour définir les paramètres de l'imprimante, notamment les paramètres de partage, cochez la case [Définir les informations sur l'imprimante].

(2) Cliquez sur [Suivant].

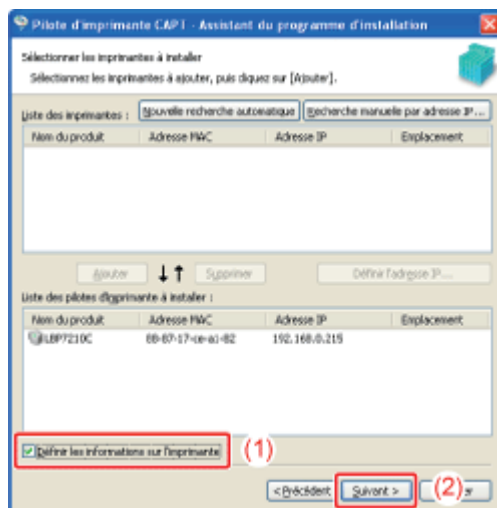

Si vous avez coché la case [Définir les informations sur l'imprimante]

Passez à l'étape 11.

Si vous n'avez pas sélectionné [Définir les informations sur l'imprimante]

Passez à l'étape 13.

REMARQUE

A propos des informations sur l'imprimante

Vous pouvez également définir les informations sur l'imprimante, notamment les paramètres de partage, après l'installation, dans le dossier [Imprimantes et télécopieurs] ou [Imprimantes].

11. Définissez les informations sur l'imprimante.

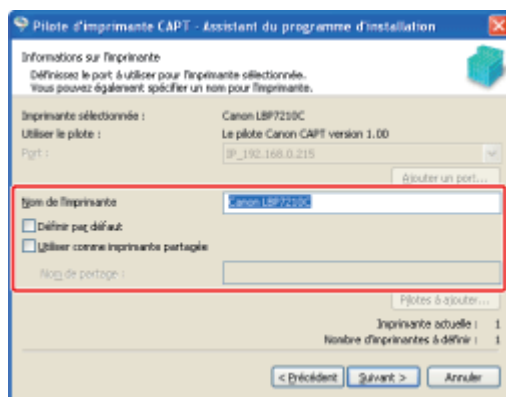

[Nom de l'imprimante] :

Pour modifier le nom de l'imprimante, saisissez un nouveau nom.

[Définir par défaut] :

Cochez cette case pour spécifier que cette imprimante doit être utilisée comme imprimante par défaut.

[Utiliser comme imprimante partagée] : Cochez cette case pour utiliser l'ordinateur sur lequel le pilote d'imprimante a été installé comme serveur d'impression.

† Pour en savoir plus sur l'environnement de serveur d'impression (partage d'imprimante), reportez-vous à "[Environnement de serveur](#)"

d'impression (partage d'imprimante)".

[Nom de partage] :

Modifiez le nom de partage si nécessaire.

Si vous avez coché la case [Utiliser comme imprimante partagée]

- Avec un système d'exploitation 32 bits

Si un client utilise un système d'exploitation 64 bits, procédez comme suit.

- (1) Cliquez sur [Pilotes à ajouter].
- (2) Sélectionnez [Windows XP/Vista/Server 2003, 2008 (x64)].
- (3) Cliquez sur [OK].

- Avec un système d'exploitation 64 bits

Si un client utilise un système d'exploitation 32 bits*, procédez comme suit.

- (1) Cliquez sur [Pilotes à ajouter].
- (2) Sélectionnez [Windows XP/Vista/Server 2003, 2008 (x86)].
- (3) Cliquez sur [OK].

* Si un système d'exploitation 64 bits est exécuté sur le serveur d'impression, l'installation par téléchargement n'est pas prise en charge pour les ordinateurs client suivants avec un système d'exploitation 32 bits en raison de restrictions Windows.

- Windows XP (sans Service Pack ni SP1)
- Windows Server 2003 (sans Service Pack)

Si vous téléchargez et installez le pilote d'imprimante sur l'un des systèmes 32 bits ci-dessus, l'installation risque d'échouer et vous ne pourrez pas ouvrir la boîte de dialogue des options d'impression.

12. Cliquez sur [Suivant].

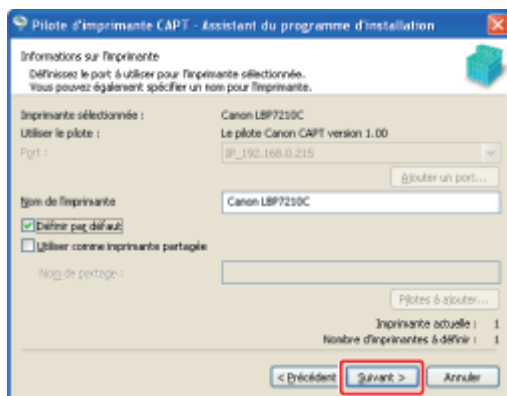

13. Cliquez sur [Démarrer].

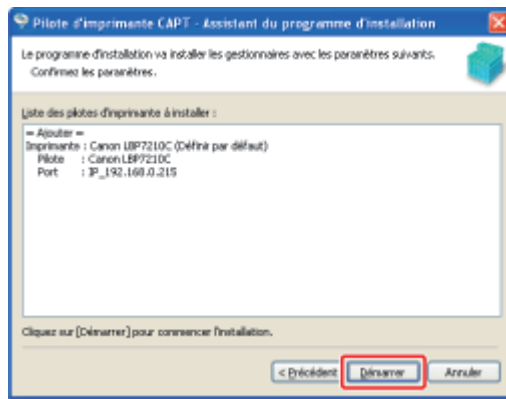

REMARQUE

Si vous travaillez sous **Windows Vista ou Server 2008**

L'écran suivant apparaît. Cliquez sur [Oui].

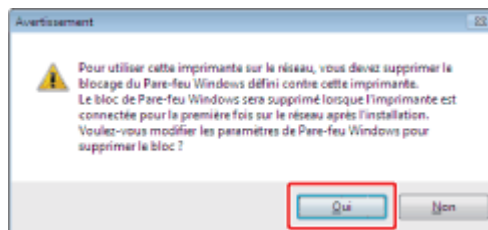

14. Cliquez sur [Oui].



→ L'installation du pilote d'imprimante démarre.

† En fonction de votre environnement, l'installation peut prendre un certain temps.

L'installation du manuel électronique démarre automatiquement à la fin de l'installation du pilote d'imprimante.

Patiencez jusqu'à ce que l'écran suivant disparaisse.

† En fonction de votre environnement, l'installation peut prendre un certain temps.

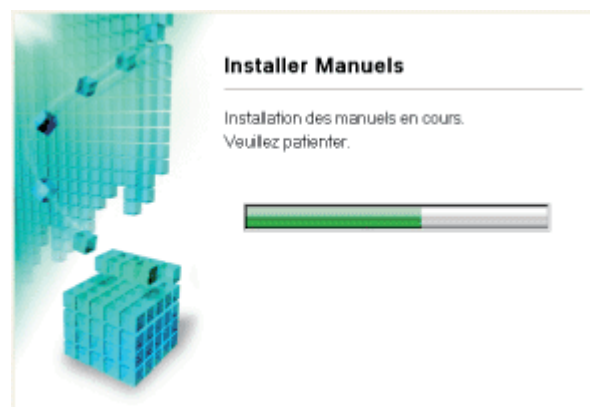

REMARQUE

Si vous avez sélectionné [Installation personnalisée] à l'étape 4
Le manuel électronique n'est pas installé.

15. Consultez les résultats de l'installation, puis cliquez sur [Suivant].

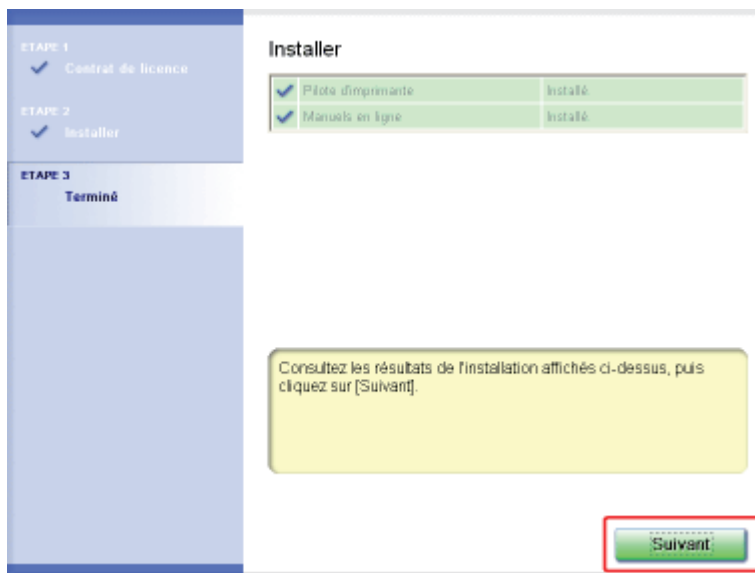

REMARQUE

Si le pilote d'imprimante n'est pas installé correctement
❑ "Impossible d'installer ou de désinstaller le pilote d'imprimante"

16. Redémarrez votre ordinateur.

- (1) Cochez la case [Redémarrer l'ordinateur maintenant (recommandé)].
- (2) Cliquez sur [Redémarrer].



REMARQUE

Retrait du CD-ROM

Lorsque l'installation est terminée, vous pouvez retirer le CD-ROM du lecteur.

Lorsque vous consultez le manuel électronique

☒ "[Affichage du manuel électronique](#)"

☒ "[Recherche d'informations](#)"

Etape 3 : Après l'installation

Les icônes, dossiers, etc. ci-après sont ajoutés aux emplacements indiqués.

- **Dossier [Imprimantes et télécopieurs] (ou [Imprimantes] pour Windows Vista et Server 2008)**

Icône de cette imprimante

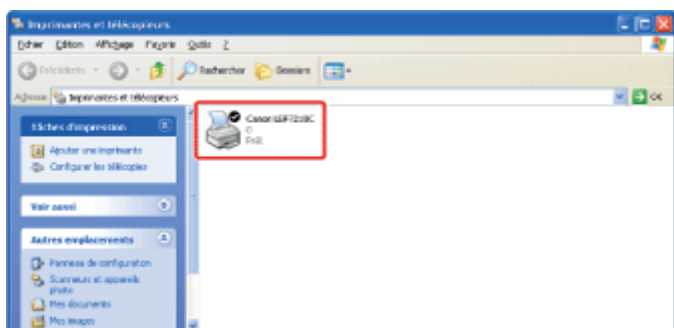

- **Barre d'état système**

Icône Fenêtre d'état de l'imprimante



† Cette icône apparaît uniquement si vous redémarrez l'ordinateur après l'installation du pilote d'imprimante.

- **[Tous les programmes] dans le menu [Démarrer]**

[Programme de désinstallation de l'imprimante Canon] - [Programme de désinstallation Canon LBP7210C]



- **Bureau**

[Manuel électronique LBP7210C]



Manuel
électronique
LBP7210C

† Cette icône apparaît uniquement si vous installez le manuel électronique.

- **[Tous les programmes] dans le menu [Démarrer]**

[Canon LBP7210C] - [Manuel électronique LBP7210C]



† Cette icône apparaît uniquement si vous installez le manuel électronique.

REMARQUE

Configuration de DNS, WINS et autres paramètres réseau avancés

■ "Configuration des paramètres de protocole"

Port créé

Un port TCP/IP standard est créé.

[I-03] Configuration manuelle (Windows XP/Server 2003 uniquement)

Cette section décrit la procédure d'installation du pilote d'imprimante par installation manuelle* sur un ordinateur relié à l'imprimante par câble réseau (LAN).

* L'installation manuelle permet de définir l'adresse IP, de créer un port et d'installer le pilote d'imprimante manuellement étape par étape.

† Sous **Windows Vista ou Server 2008**, il est impossible d'imprimer à partir d'un port créé par "configuration manuelle".

Veillez à installer le pilote d'imprimante avec l'option "Configuration automatique".

☒ [Configuration automatique \(méthode recommandée\)](#)

Etape 1 : [Connexion d'un câble réseau \(LAN\)](#)

Etape 2 : [Définition de l'adresse IP](#)

☒ ["Définition de l'adresse IP"](#)

Etape 3 : [Création d'un port et installation du pilote d'imprimante](#)

Etape 4 : [Après l'installation](#)

Etape 1 : Connexion d'un câble réseau (LAN)

✓ REMARQUE

A propos de l'environnement réseau

Cette imprimante prend en charge les connexions 10BASE-T et 100BASE-TX.

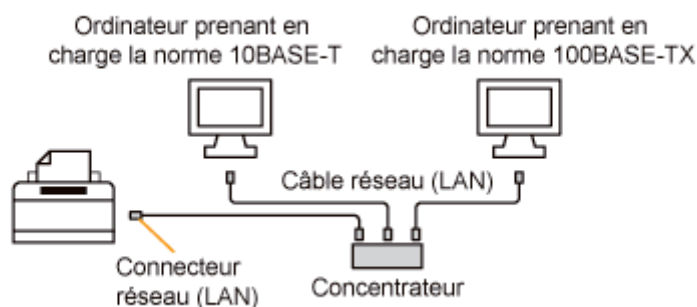

A propos du câble réseau (LAN)

- Aucun câble ni concentrateur réseau (LAN) n'est fourni avec l'imprimante. Procurez-vous les câbles ou le concentrateur appropriés. Utilisez un câble à paires torsadées de catégorie 5.
- Si vous souhaitez connecter l'imprimante à un réseau Ethernet 100BASE-TX, tout l'équipement utilisé pour cette connexion LAN (concentrateur, câble réseau et carte réseau de l'ordinateur) doit prendre en charge la norme 100BASE-TX. Contactez votre distributeur régional Canon agréé pour plus d'informations.

-
1. **Fixez le tore magnétique sur le câble réseau (LAN) comme l'illustre la figure.**
Fixez le tore magnétique à 6 cm maximum de l'extrémité du connecteur branché sur l'imprimante.

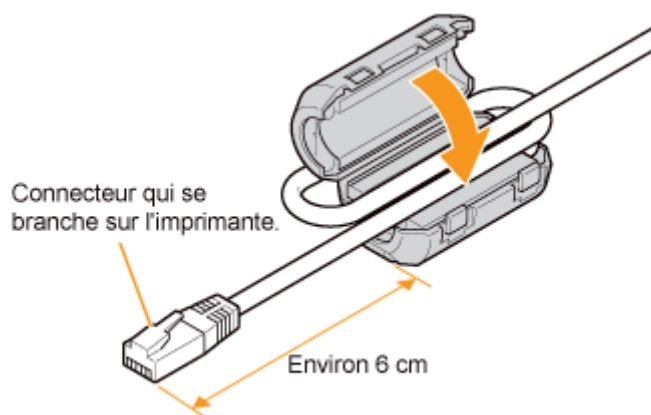

 **REMARQUE**

A propos du tore magnétique

Un tore magnétique est fournie avec l'imprimante.

-
2. **Connectez le câble réseau (LAN) sur le connecteur approprié de l'imprimante.**

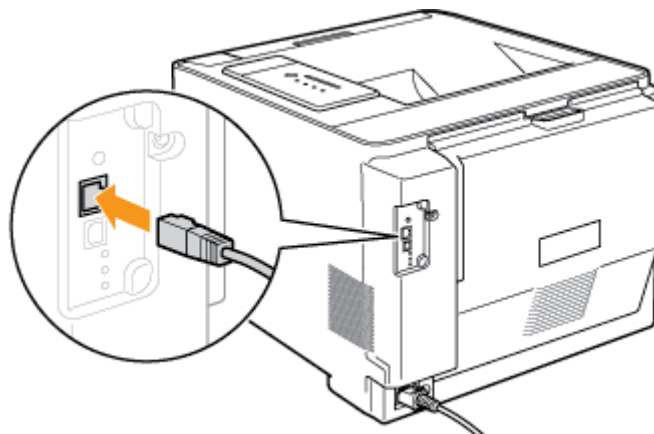

-
3. **Connectez l'autre extrémité du câble réseau (LAN) sur le concentrateur.**

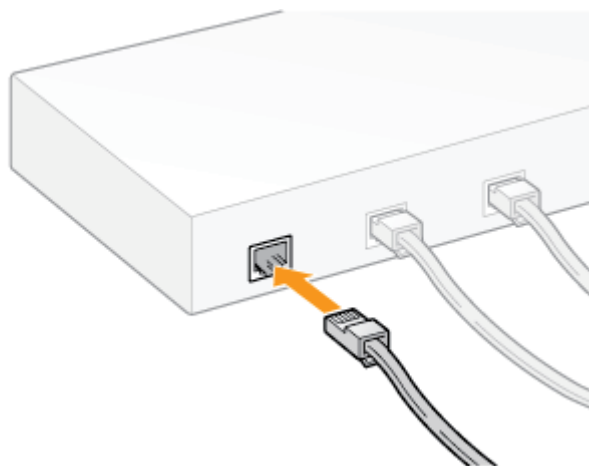

4. Appuyez sur l'interrupteur pour allumer l'imprimante.

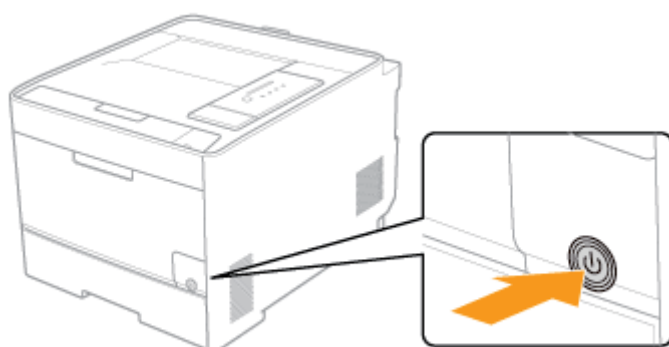

5. Vérifiez que le témoin LNK (B) de la carte réseau de l'imprimante est allumé.

- **Pour une connexion en 10BASE-T**
Si le témoin LNK (B) s'allume, l'imprimante est correctement connectée.
- **Pour une connexion en 100BASE-TX**
Si le témoin LNK (B) et le témoin 100 (A) s'allument, l'imprimante est correctement connectée.

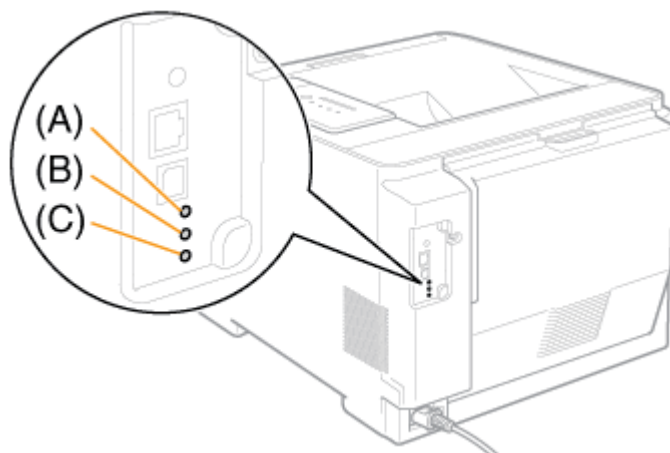

 **REMARQUE**

Si tous les témoins sont éteints

❑ "Tous les témoins de la carte réseau sont éteints"

Si le témoin ERR (C) s'allume ou clignote

❑ "Le témoin ERR de la carte réseau est allumé"

❑ "Le témoin ERR de la carte réseau clignote quatre fois d'affilée"

❑ "Le témoin ERR de la carte réseau clignote en permanence"

Etape 2 : Définition de l'adresse IP

Pour en savoir plus sur la procédure de définition de l'adresse IP, reportez-vous à "[Définition de l'adresse IP](#)".

Etape 3 : Création d'un port et installation du pilote d'imprimante

1. Allumez l'ordinateur, puis démarrez Windows.

2. Connectez-vous en tant qu'utilisateur avec privilèges d'administrateur.

IMPORTANT

Si vous n'êtes pas certain de disposer de privilèges d'administrateur
Contactez l'administrateur système.

3. Ouvrez le dossier [Imprimantes et télécopieurs] ou [Imprimantes].

- **Windows XP et Server 2003**
Dans le menu [Démarrer], sélectionnez [Imprimantes et télécopieurs].
 - **Windows XP Edition familiale**
Dans le menu [Démarrer], sélectionnez [Panneau de configuration], puis cliquez sur [Imprimantes et autres périphériques] → [Imprimantes et télécopieurs].
-

4. Cliquez sur [Assistant Ajout d'imprimante].

- **Windows Server 2003**
Double-cliquez sur [Ajouter une imprimante].

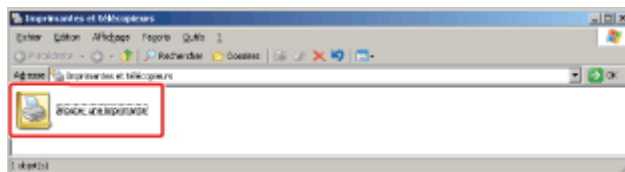

- Windows XP
Cliquez sur [Ajouter une imprimante].

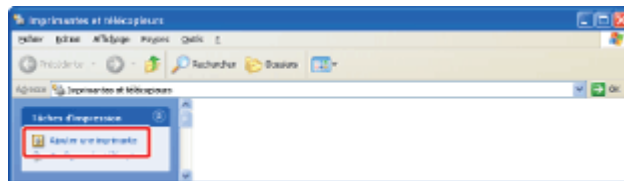

5. Cliquez sur [Suivant].

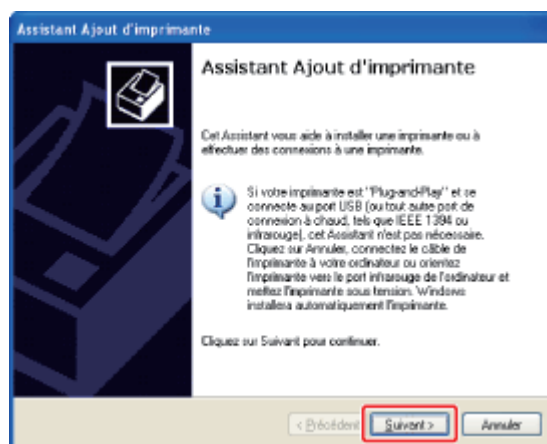

6. Spécifiez le type d'imprimante à utiliser.

- Windows Server 2003
 - (1) Sélectionnez [Imprimante locale connectée à cet ordinateur].
 - (2) Décochez la case [Détection et installation automatique de l'imprimante Plug-and-Play].
 - (3) Cliquez sur [Suivant].

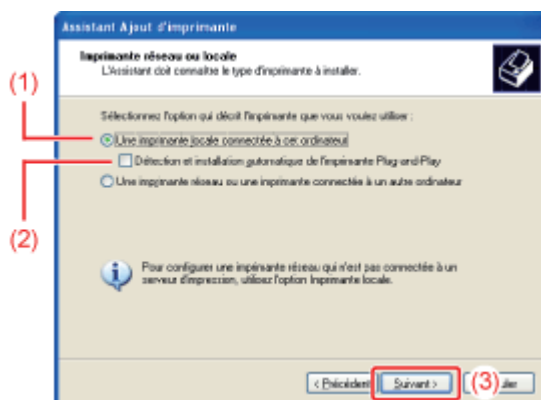

7. Créez un port.

- (1) Sélectionnez [Créer un nouveau port].
- (2) Sélectionnez [Port TCP/IP standard].
- (3) Cliquez sur [Suivant].

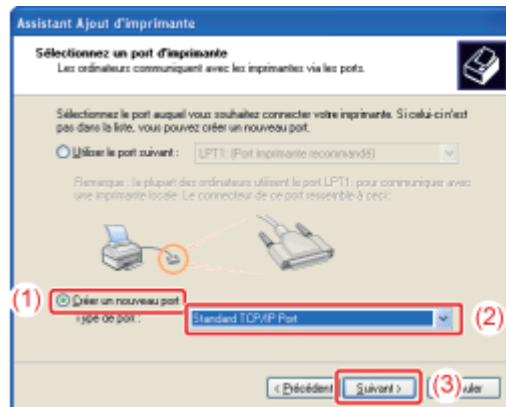

8. Cliquez sur [Suivant].

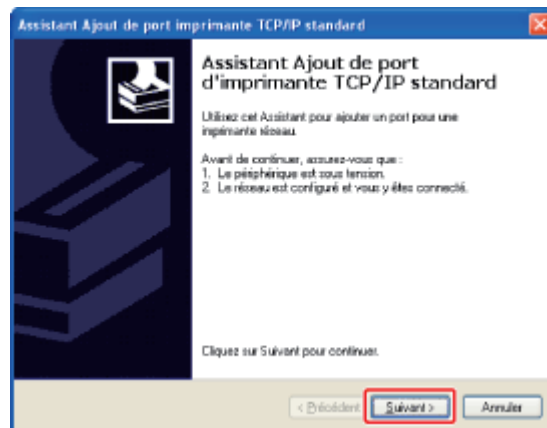

9. Saisissez le nom ou l'adresse IP de l'imprimante.

- (1) Saisissez l'adresse IP ou le nom * de l'imprimante dans [Nom d'imprimante ou adresse IP].
* Nom DNS à enregistrer sur le serveur DNS (jusqu'à 78 caractères)
- (2) Cliquez sur [Suivant].

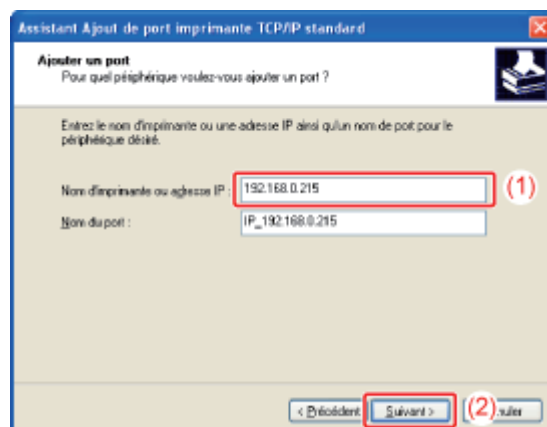

IMPORTANT

Si l'imprimante ne peut pas être détectée

L'écran suivant apparaît. Effectuez l'une des opérations suivantes.

- Suivez les instructions à l'écran pour lancer une nouvelle recherche de l'imprimante.
- Spécifiez le paramètre [Type de périphérique].
 - (1) Sélectionnez [Standard], puis [Canon Network Printing Device with P9100].
 - (2) Cliquez sur [Suivant].

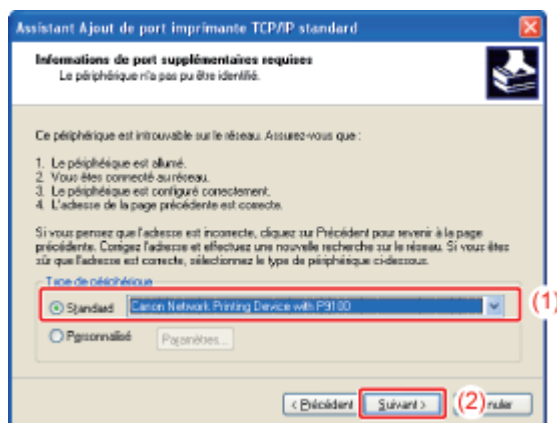

REMARQUE

Si vous hésitez sur la valeur à entrer

La valeur à entrer varie en fonction de la méthode utilisée pour configurer l'adresse IP de l'imprimante.

Pour en savoir plus, reportez-vous à "[Paramètres d'ajout de port](#)" ou adressez-vous à l'administrateur réseau.

10. Cliquez sur [Terminer].

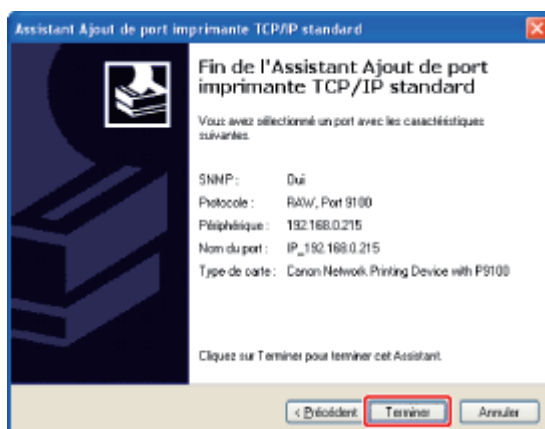

11. Cliquez sur [Disque fourni].

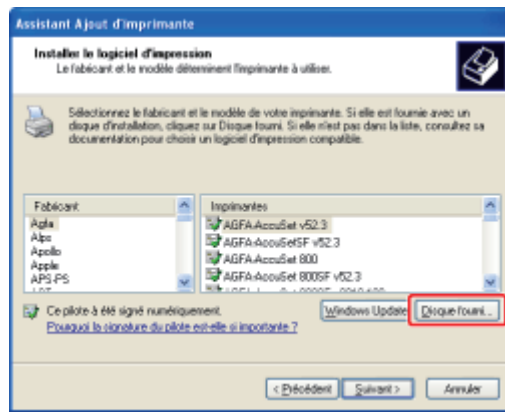

12. Insérez le CD-ROM fourni, intitulé "User Software", dans le lecteur de votre ordinateur, puis cliquez sur [Parcourir].

Si la Configuration du CD-ROM s'affiche, cliquez sur [Quitter].

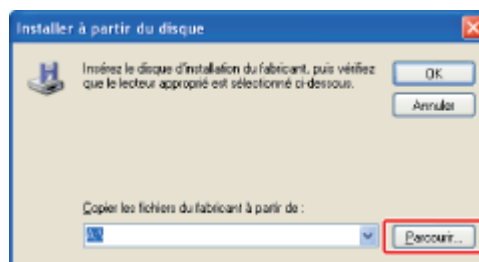

13. Ouvrez le dossier où est stocké le pilote d'imprimante.

- Pour Windows XP et Server 2003 (version 32 bits)
Ouvrez les dossiers suivants sur le CD-ROM fourni : [French] - [32bit] - [Driver].
- Sous Windows Server 2003 (version 64 bits)
Ouvrez les dossiers suivants sur le CD-ROM fourni : [French] - [x64] - [Driver].

14. Ouvrez le fichier INF.

- (1) Sélectionnez le fichier INF.
- (2) Cliquez sur [Ouvrir].

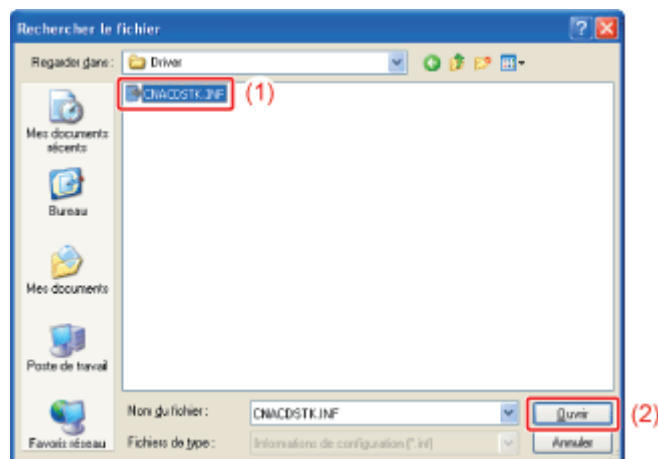

15. Cliquez sur [OK].

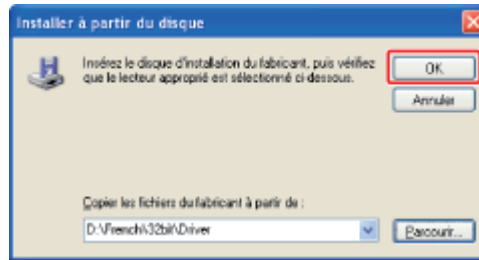

16. Cliquez sur [Suivant].

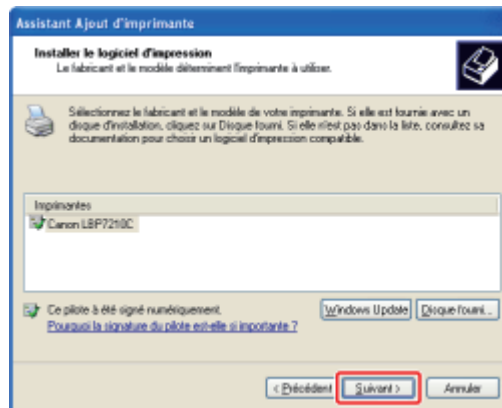

17. Entrez le nom de l'imprimante.

- (1) Pour modifier le nom de l'imprimante, saisissez un nouveau nom.
- (2) Cliquez sur [Suivant].

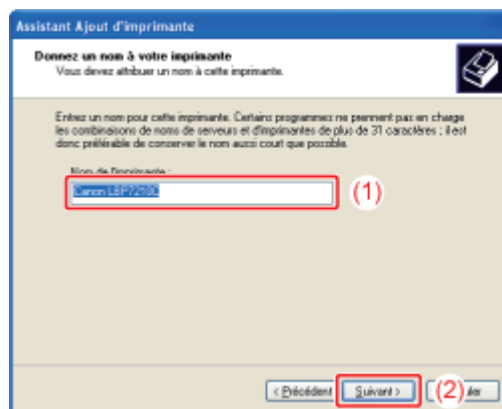

REMARQUE

Si un autre pilote d'imprimante a déjà été installé

Le message <Voulez-vous utiliser cette imprimante comme imprimante par défaut ?> apparaît. Sélectionnez [Oui] ou [Non].

18. Cliquez sur [Suivant].

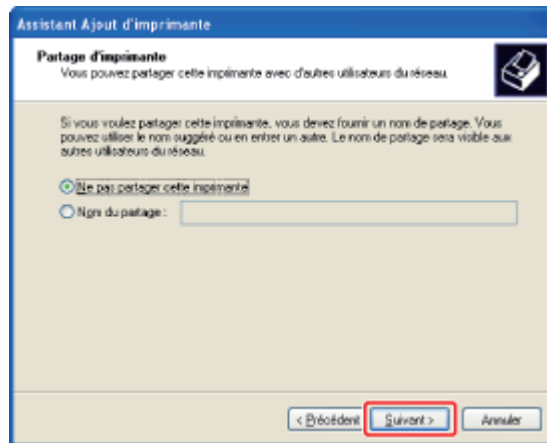

REMARQUE

Pour partager l'imprimante en réseau

Procédez comme suit.

1. Sélectionnez [Nom du partage], puis saisissez un nom pour l'imprimante partagée.
2. Cliquez sur [Suivant].
3. La fenêtre de saisie des valeurs [Emplacement] et [Commentaire] s'affiche. Remplissez les champs selon vos besoins.
4. Cliquez sur [Suivant].

19. Spécifiez si une page de test doit être imprimée.

1. Spécifiez si une page de test doit être imprimée.
2. Cliquez sur [Suivant].

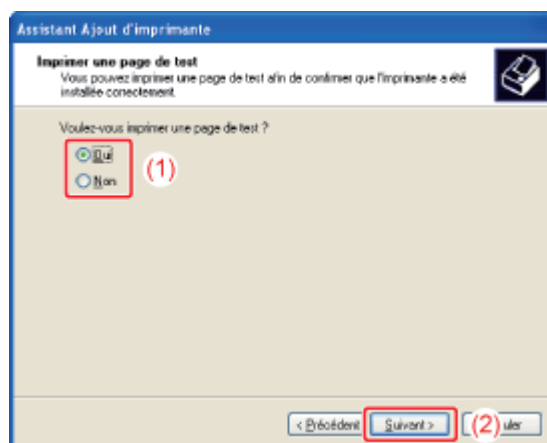

20. Cliquez sur [Terminer].

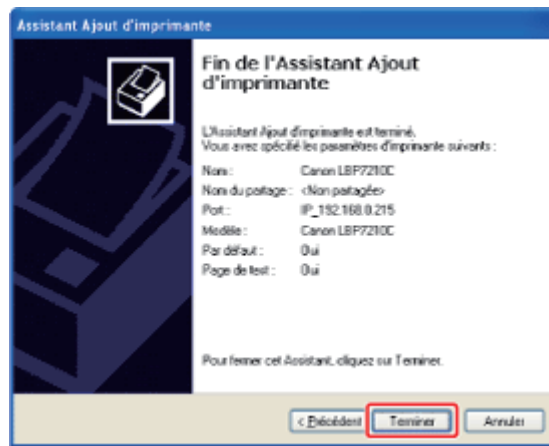

→ L'installation démarre.

Lorsque vous imprimez une page de test, une boîte de dialogue de confirmation s'affiche. Cliquez sur [OK] pour fermer la boîte de dialogue.

REMARQUE

Retrait du CD-ROM

Lorsque l'installation est terminée, vous pouvez retirer le CD-ROM du lecteur.

Etape 4 : Après l'installation

Les icônes et dossiers ci-après sont ajoutés aux emplacements indiqués.

- Dossier [Imprimantes et télécopieurs]

Icône de cette imprimante

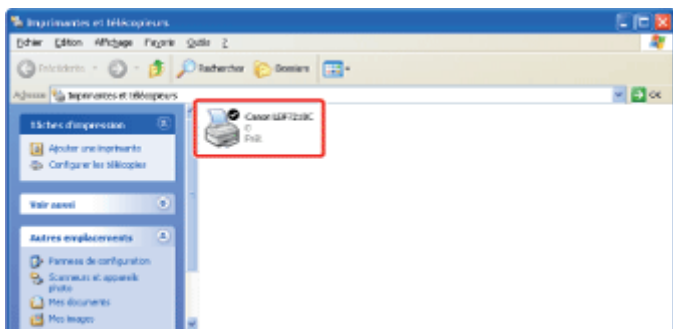

- Barre d'état système

Icône Fenêtre d'état de l'imprimante



† Cette icône apparaît uniquement si vous redémarrez l'ordinateur après l'installation du pilote d'imprimante.

- [Tous les programmes] dans le menu [Démarrer]

[Programme de désinstallation de l'imprimante Canon] - [Programme de désinstallation Canon LBP7210C]



[I-04] Définition de l'adresse IP

Vous disposez des trois méthodes suivantes pour configurer l'adresse IP.

- **Définition de l'adresse IP avec NetSpot Device Installer**
Définissez l'adresse IP avec le programme NetSpot Device Installer, qui figure sur le CD-ROM fourni.
- **Définition de l'adresse IP avec la commande ARP/PING**
Si vous utilisez un système d'exploitation doté du pare-feu Windows, définissez l'adresse IP avec la commande ARP/PING.
- **Définition de l'adresse IP depuis la fenêtre d'état de l'imprimante**
Si le pilote d'imprimante est installé, et si l'ordinateur et l'imprimante sont connectés sur un câble USB, définissez l'adresse IP à partir de la fenêtre d'état de l'imprimante.

Si vous avez modifié l'adresse IP de l'imprimante après l'installation du pilote d'imprimante, réinitialisez le port à utiliser.

- **Après avoir modifié l'adresse IP (modification du port)**

Définition de l'adresse IP avec NetSpot Device Installer

IMPORTANT

Si le pare-feu Windows est activé

- Il est recommandé de définir l'adresse IP avec la commande ARP/PING.
- Pour définir l'adresse IP avec NetSpot Device Installer, vous devez ajouter préalablement NetSpot Device Installer au pare-feu Windows. Appliquez l'une des procédures suivantes.
 - Ajout de "NetSpot Device Installer" à l'onglet [Exceptions] de la boîte de dialogue [Pare-feu Windows]
 - Fichier Lisezmoi de NetSpot Device Installer
 - † Pour afficher le fichier Lisezmoi de NetSpot Device Installer, cliquez sur [], sous [NetSpot Device Installer pour TCP/IP], dans l'écran [Logiciels supplémentaires] de Configuration du CD-ROM.
 - Installation de NetSpot Device Installer (vous pouvez l'ajouter au pare-feu Windows pendant l'installation)
 - "[NetSpot Device Installer](#)"

REMARQUE

A propos des captures d'écran de NetSpot Device Installer

Les captures peuvent être différentes de ce que vous voyez réellement à l'écran.

Installation de NetSpot Device Installer

Cette section explique comment procéder pour utiliser NetSpot Device Installer sans l'installer. Pour en savoir plus sur l'installation de NetSpot Device Installer, reportez-vous à "[NetSpot Device Installer](#)".

1. **Fixez le tore magnétique sur le câble réseau (LAN) comme l'illustre la figure.**
Fixez le tore magnétique à 6 cm maximum de l'extrémité du connecteur branché sur l'imprimante.

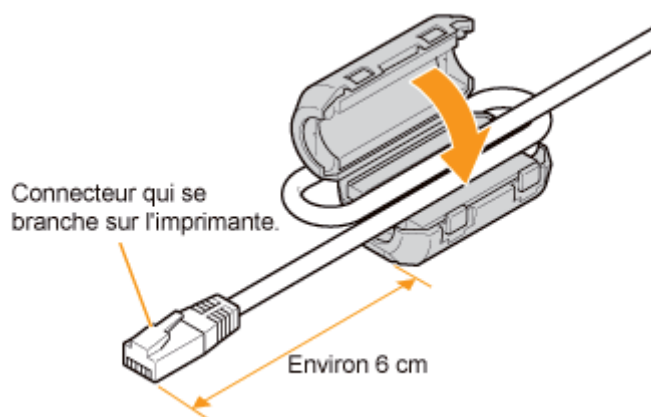

REMARQUE

A propos du tore magnétique

Un tore magnétique est fournie avec l'imprimante.

2. **Connectez le câble réseau (LAN) sur le connecteur approprié de l'imprimante.**

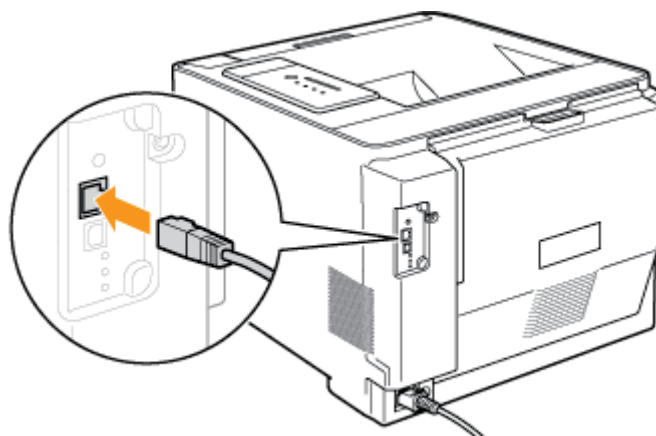

3. **Connectez l'autre extrémité du câble réseau (LAN) sur le concentrateur.**

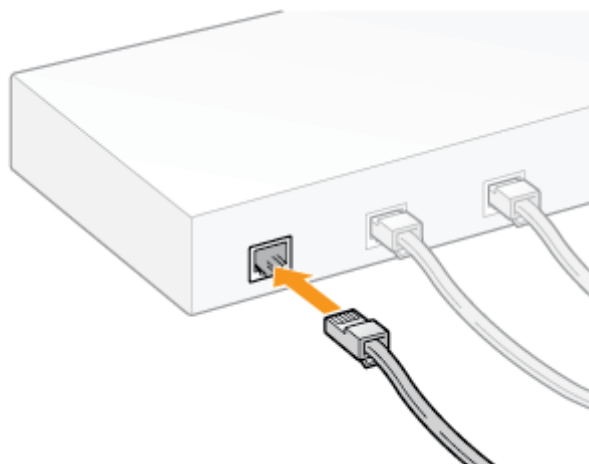

4. Appuyez sur l'interrupteur pour allumer l'imprimante.

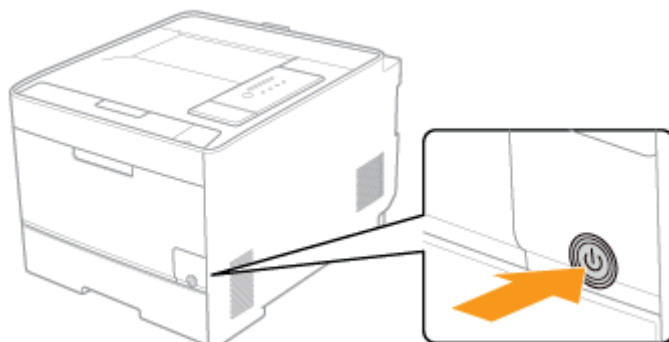

5. Vérifiez que le témoin LNK (B) de la carte réseau de l'imprimante est allumé.

- Pour une connexion en 10BASE-T
Si le témoin LNK (B) s'allume, l'imprimante est correctement connectée.
- Pour une connexion en 100BASE-TX
Si le témoin LNK (B) et le témoin 100 (A) s'allument, l'imprimante est correctement connectée.

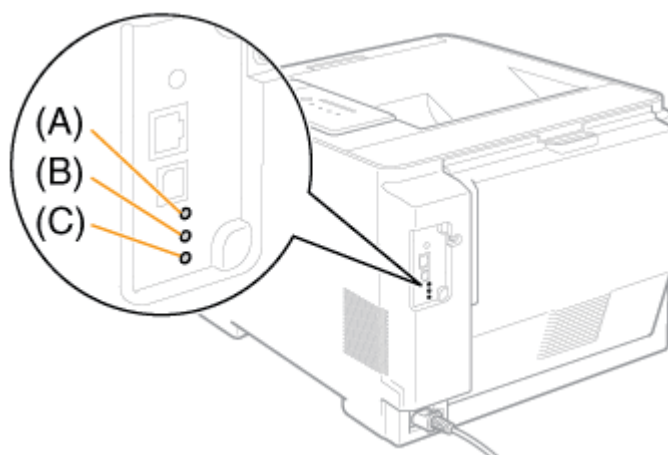

 REMARQUE

Si tous les témoins sont éteints

- ❑ "Tous les témoins de la carte réseau sont éteints"

Si le témoin ERR (C) s'allume ou clignote

- ❑ "Le témoin ERR de la carte réseau est allumé"
- ❑ "Le témoin ERR de la carte réseau clignote quatre fois d'affilée"
- ❑ "Le témoin ERR de la carte réseau clignote en permanence"

6. Allumez l'ordinateur, puis démarrez Windows.

7. Connectez-vous en tant qu'utilisateur avec privilèges d'administrateur.

IMPORTANT

Si vous n'êtes pas certain de disposer de privilèges d'administrateur
Contactez l'administrateur système.

8. Insérez le CD-ROM fourni, intitulé "User Software", dans le lecteur de votre ordinateur. Si le CD-ROM se trouve déjà dans le lecteur, éjectez-le et réinsérez-le dans le lecteur.

→ L'écran Configuration du CD-ROM apparaît.

† En fonction de votre environnement, l'installation à partir du CD-ROM peut être assez longue.

REMARQUE

Si Configuration du CD-ROM ne s'affiche pas

Affichez cet écran en procédant comme suit.

(Dans ce manuel, le nom du lecteur de CD-ROM est toujours "D:". Le vôtre peut avoir un nom différent, selon l'ordinateur utilisé.)

- **Windows Server 2003**

1. Dans le menu [Démarrer], sélectionnez [Exécuter].
2. Saisissez "D:\French\MInst.exe", puis cliquez sur [OK].

- **Windows Vista et Server 2008**

1. Entrez "D:\French\MInst.exe" dans [Rechercher], dans le menu [Démarrer].
2. Appuyez sur la touche [ENTREE] du clavier.

Si la boîte de dialogue [Exécution automatique] s'affiche (Windows Vista et Server 2008)

Cliquez sur [Exécuter AUTORUN.EXE].

Si la boîte de dialogue [Contrôle de compte d'utilisateur] apparaît (Windows Vista et Server 2008)

Cliquez sur [Continuer].

9. Cliquez sur [Logiciels supplémentaires].

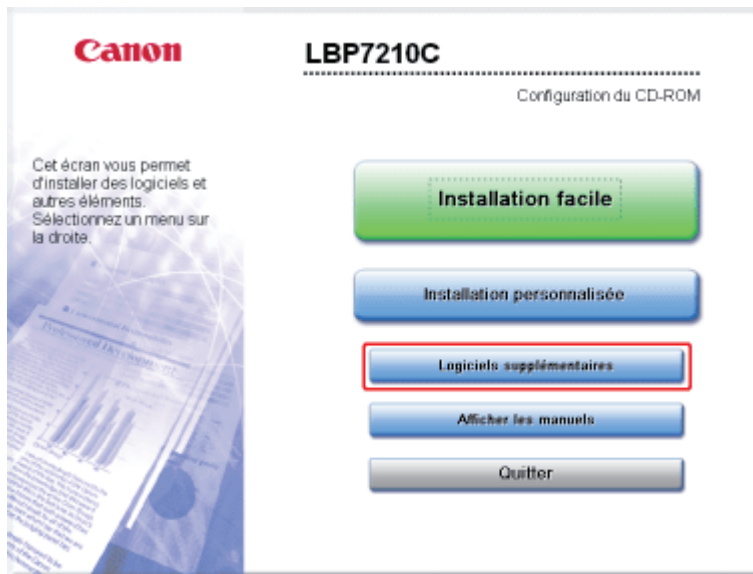

10. Cliquez sur [Démarrer] pour [NetSpot Device Installer pour TCP/IP].

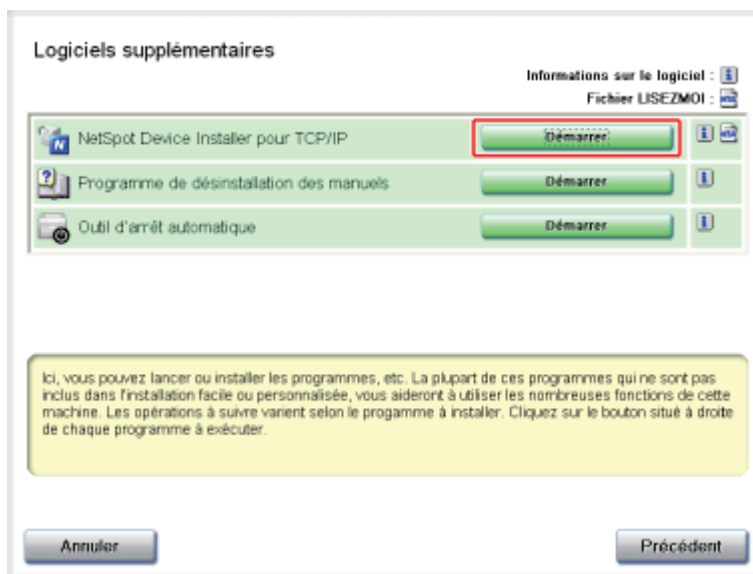

→ NetSpot Device Installer démarre et commence à rechercher l'imprimante cible.

REMARQUE

Si la boîte de dialogue [Contrat de licence] s'affiche

Lisez le contenu du contrat de licence, puis cliquez sur [Oui].

Si la boîte de dialogue [Contrôle de compte d'utilisateur] apparaît (Windows Vista et Server 2008)

Cliquez sur [Continuer].

11. Configurez l'adresse IP.

- Si [Etat] est défini sur [Non configuré] et si l'écran affiche un périphérique dont [Nom du périphérique] est une adresse MAC
- Si l'écran affiche des périphériques pour lesquels [Adresse IP] est définie

sur [192.168.0.215]

- Si vous êtes dans une situation qui n'est pas mentionnée ci-dessus

Si [Etat] est défini sur [Non configuré] et si l'écran affiche un périphérique dont [Nom du périphérique] est une adresse MAC

Consultez l'aide de NetSpot Device Installer et spécifiez le paramètre initial d'adresse IP.

† Pour afficher l'aide, cliquez sur [Aide] dans le menu [Aide].

REMARQUE

Si vous avez modifié l'adresse IP de l'imprimante après l'installation du pilote d'imprimante
Spécifiez de nouveau le port à utiliser dans le pilote d'imprimante.

❖ Après avoir modifié l'adresse IP (modification du port)

Si l'écran affiche des périphériques pour lesquels [Adresse IP] est définie sur [192.168.0.215]

1. Sélectionnez le périphérique.

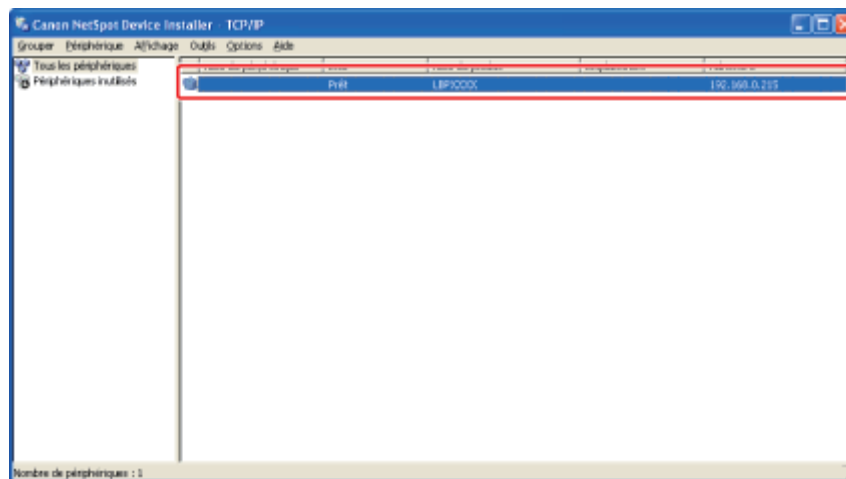

2. Sélectionnez [Paramètres de protocole] dans le menu [Périphérique].

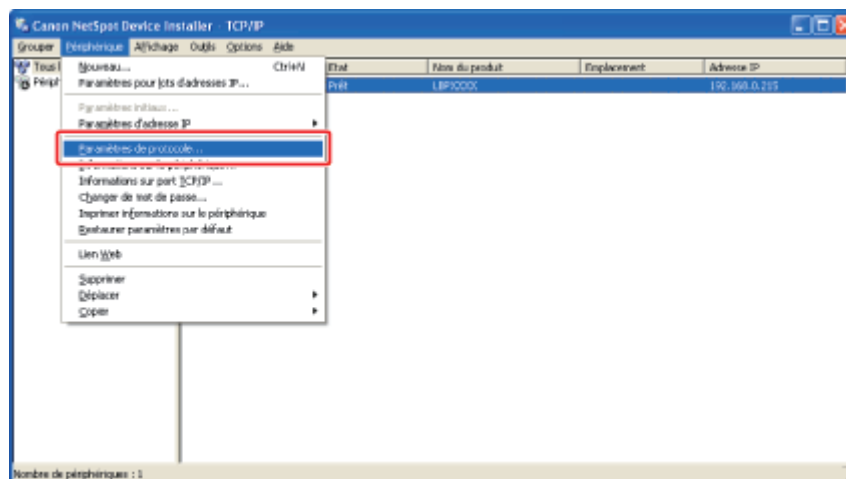

3. Configurez l'adresse IP.

- (1) Spécifiez chaque paramètre.
- (2) Cliquez sur [OK].

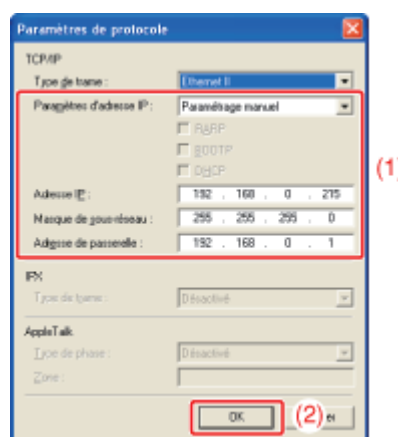

[Paramètre d'adresse IP avec] : Sélectionnez la méthode utilisée pour définir l'adresse IP.

[Paramètre manuel] : Permet de spécifier l'adresse IP directement. L'adresse IP saisie dans le champ [Adresse IP] est attribuée à l'imprimante.

[Détection auto] : Permet d'obtenir une adresse IP via RARP, BOOTP ou DHCP.

[RARP] : Permet d'obtenir une adresse IP via RARP. (Le démon RARP doit être en cours d'exécution.)

[BOOTP] : Permet d'obtenir une adresse IP via BOOTP. (Le démon BOOTP doit être en cours d'exécution.)

[DHCP] : Permet d'obtenir une adresse IP via DHCP. (Le serveur DHCP doit être en cours d'exécution.)

[Adresse IP] : Saisissez l'adresse IP de l'imprimante.

[Masque de sous-réseau] : Saisissez le masque de sous-réseau selon vos besoins.

[Adresse de passerelle] : Saisissez l'adresse de la passerelle selon vos besoins.

REMARQUE

Avec l'option [RARP]

Vous ne pouvez pas saisir de valeur dans [Adresse IP].

Avec l'option [BOOTP] ou [DHCP]

Vous ne pouvez pas saisir de valeur dans [Adresse IP], [Masque de sous-réseau] et [Adresse de passerelle].

Si le RARP, BOOTP ou le DHCP ne peuvent pas être utilisés

Sélectionnez [Paramètre manuel].

4. Lorsque le message <Le périphérique a été réinitialisé.> s'affiche, cliquez sur [OK].

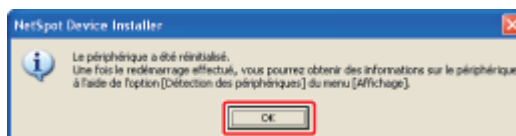

→ Pour effectuer correctement l'opération de réinitialisation, patientez au moins 20 secondes après avoir cliqué sur [OK].

Après la réinitialisation, les paramètres sont activés.

REMARQUE

Si vous avez modifié l'adresse IP de l'imprimante après l'installation du pilote d'imprimante
Spécifiez de nouveau le port à utiliser dans le pilote d'imprimante.

❖ Après avoir modifié l'adresse IP (modification du port)

Si vous êtes dans une situation qui n'est pas mentionnée ci-dessus

Un périphérique du réseau peut avoir la même adresse IP que celle configurée pour cette imprimante. Dans ce cas, procédez comme suit.

1. Eteignez le périphérique qui porte la même adresse IP que l'imprimante ou retirez-le du réseau.
2. Reprenez la procédure depuis le début.
3. Après la définition des paramètres de l'imprimante, rétablissez l'état d'origine des autres périphériques.

† S'il est impossible de définir l'adresse IP avec NetSpot Device Installer, y compris si la présente procédure ne peut être exécutée, définissez l'adresse IP avec la commande ARP/PING.

❖ Définition de l'adresse IP avec la commande ARP/PING

Définition de l'adresse IP avec la commande ARP/PING

- 1 Fixez le tore magnétique sur le câble réseau (LAN) comme l'illustre la figure.

- Fixez le tore magnétique à 6 cm maximum de l'extrémité du connecteur branché sur l'imprimante.

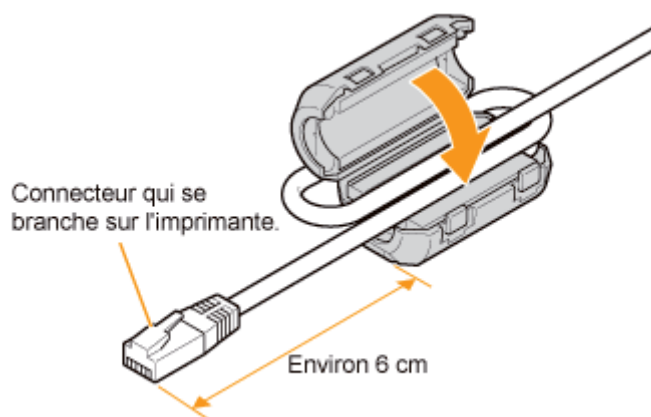

REMARQUE

A propos du tore magnétique

Un tore magnétique est fournie avec l'imprimante.

- Connectez le câble réseau (LAN) sur le connecteur approprié de l'imprimante.

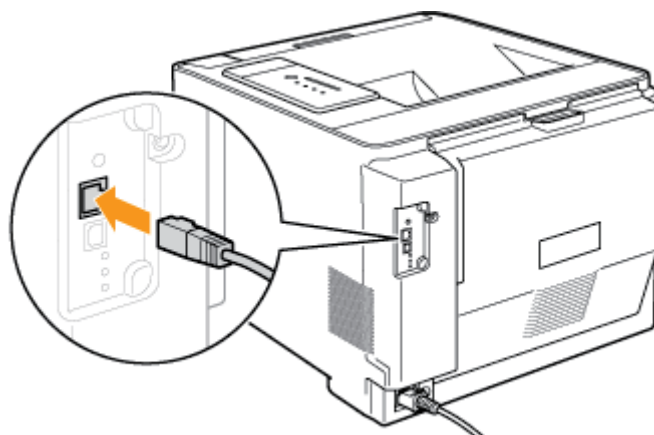

- Connectez l'autre extrémité du câble réseau (LAN) sur le concentrateur.

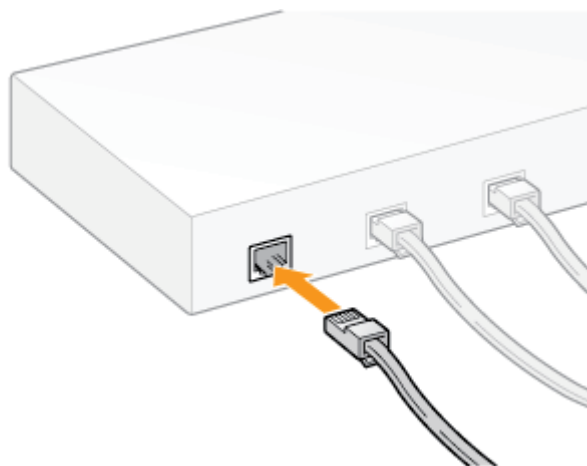

4. Appuyez sur l'interrupteur pour allumer l'imprimante.

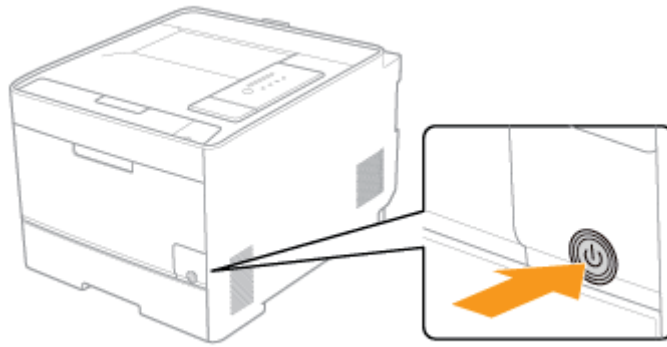

5. Vérifiez que le témoin LNK (B) de la carte réseau de l'imprimante est allumé.

- Pour une connexion en 10BASE-T
Si le témoin LNK (B) s'allume, l'imprimante est correctement connectée.
- Pour une connexion en 100BASE-TX
Si le témoin LNK (B) et le témoin 100 (A) s'allument, l'imprimante est correctement connectée.

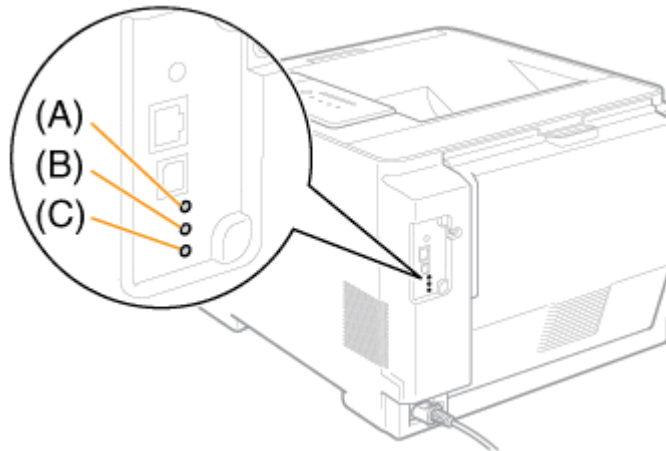

 REMARQUE

Si tous les témoins sont éteints

- ❑ "Tous les témoins de la carte réseau sont éteints"

Si le témoin ERR (C) s'allume ou clignote

- ❑ "Le témoin ERR de la carte réseau est allumé"
- ❑ "Le témoin ERR de la carte réseau clignote quatre fois d'affilée"
- ❑ "Le témoin ERR de la carte réseau clignote en permanence"

6. Allumez l'ordinateur, puis démarrez Windows.

7. Connectez-vous en tant qu'utilisateur avec privilèges d'administrateur.

IMPORTANT

Si vous n'êtes pas certain de disposer de privilèges d'administrateur
Contactez l'administrateur système.

8. Exécutez l'invite de commandes.

- **Windows XP, Server 2003, Vista et Server 2008**
Dans le menu [Démarrer], sélectionnez [Tous les programmes] → [Accessoires] → [Invite de commandes].

9. Saisissez "arp -s <adresse IP> <adresse MAC>", puis appuyez sur la touche [ENTREE] du clavier.

<adresse IP> : Entrez l'adresse IP à attribuer à l'imprimante.
Spécifiez l'adresse sous forme de quatre nombres (de 0 à 255) séparés par un point (.).

<adresse MAC> : Saisissez l'adresse MAC de l'imprimante.
Séparez chaque groupe de deux chiffres par un tiret (-).

- Exemple : "arp -s 192.168.0.215 00-00-85-05-70-31"

REMARQUE

Emplacement de l'adresse MAC

L'adresse MAC est indiquée en (A) sur l'imprimante.

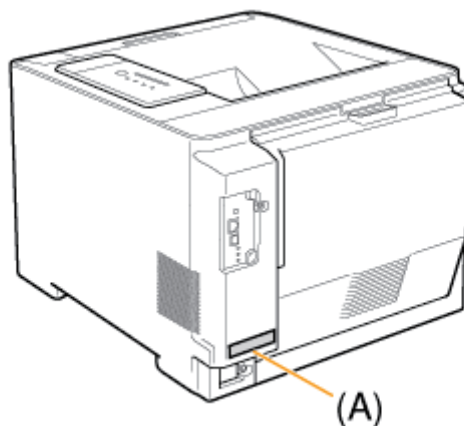

10. Saisissez "ping <adresse IP> -l 479", puis appuyez sur la touche [ENTREE] du clavier.

<adresse IP> : Entrez la même adresse IP que celle saisie à l'étape 9.

† Saisissez un "L" minuscule pour "-l".

- Exemple : "ping 192.168.0.215 -l 479"

→ L'adresse IP est attribuée à l'imprimante.

† Le masque de sous-réseau et l'adresse de passerelle sont définis sur [0.0.0.0].

11. Tapez "exit", puis appuyez sur la touche [ENTREE] du clavier.

→ L'invite de commandes se ferme.

REMARQUE

Si vous avez modifié l'adresse IP de l'imprimante après l'installation du pilote d'imprimante
Spécifiez de nouveau le port à utiliser dans le pilote d'imprimante.

❖ [Après avoir modifié l'adresse IP \(modification du port\)](#)

Définition de l'adresse IP depuis la fenêtre d'état de l'imprimante

1. Affichez la fenêtre d'état de l'imprimante.

Cliquez sur [] dans la barre d'état système de Windows, puis sélectionnez le nom de l'imprimante.



REMARQUE

Affichage de la fenêtre d'état de l'imprimante à partir du pilote d'imprimante

Cliquez sur [] (Afficher la fenêtre d'état de l'imprimante) dans l'onglet [Configuration page] ou dans d'autres écrans du pilote.

2. Dans le menu [Options], sélectionnez [Paramètres du périphérique] → [Paramètres réseau].

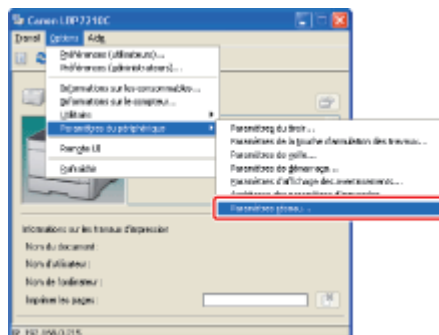

3. Configurez l'adresse IP.

- (1) Spécifiez chaque paramètre.
- (2) Cliquez sur [OK].

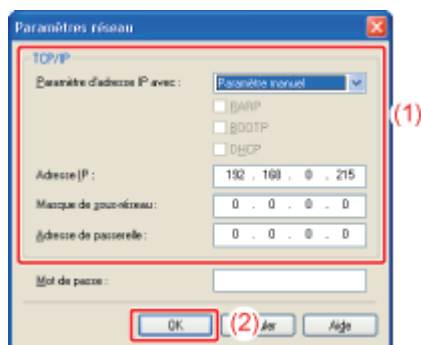

[Paramètre d'adresse IP avec] : Sélectionnez la méthode utilisée pour définir l'adresse IP.

[Paramètre manuel] : Permet de spécifier l'adresse IP directement. L'adresse IP saisie dans le champ [Adresse IP] est attribuée à l'imprimante.

[Détection auto] : Permet d'obtenir une adresse IP via RARP, BOOTP ou DHCP.

[RARP] : Permet d'obtenir une adresse IP via RARP. (Le démon RARP doit être en cours d'exécution.)

[BOOTP] : Permet d'obtenir une adresse IP via BOOTP. (Le démon BOOTP doit être en cours d'exécution.)

[DHCP] : Permet d'obtenir une adresse IP via DHCP. (Le serveur DHCP doit être en cours d'exécution.)

[Adresse IP] : Saisissez l'adresse IP de l'imprimante.

[Masque de sous-réseau] : Saisissez le masque de sous-réseau selon vos besoins.

[Adresse de passerelle] : Saisissez l'adresse de la passerelle selon vos besoins.

[Mot de passe] : Entrez le mot de passe d'administration de l'imprimante (celui défini dans Interf dist).

Si le mot de passe n'a pas été défini, vous n'avez pas besoin de saisir une valeur.

REMARQUE

Avec l'option [RARP]

Vous ne pouvez pas saisir de valeur dans [Adresse IP].

Avec l'option [BOOTP] ou [DHCP]

Vous ne pouvez pas saisir de valeur dans [Adresse IP], [Masque de sous-réseau] et [Adresse de passerelle].

Si le RARP, BOOTP ou le DHCP ne peuvent pas être utilisés

Sélectionnez [Paramètre manuel].

Si vous avez modifié l'adresse IP de l'imprimante après l'installation du pilote d'imprimante

Spécifiez de nouveau le port à utiliser dans le pilote d'imprimante.

❖ Après avoir modifié l'adresse IP (modification du port)

Après avoir modifié l'adresse IP (modification du port)

Si vous avez modifié l'adresse IP de l'imprimante ou son nom (nom DNS à enregistrer sur le serveur DNS) après l'installation du pilote d'imprimante, vous devez modifier le port à utiliser dans le pilote d'imprimante.

† L'impression sera impossible si vous ne modifiez pas le port.

🚨 IMPORTANT

Sous **Windows Vista ou Server 2008**

Il est impossible de créer le port TCP/IP standard à cet endroit.

Désinstallez le pilote d'imprimante, puis réinstallez-le depuis la fenêtre Configuration du CD-ROM.

❖ "Désinstallation du pilote d'imprimante avec le [Programme de désinstallation Canon LBP7210C]"

❖ "Configuration automatique (méthode recommandée)"

1. Ouvrez le dossier [Imprimantes et télécopieurs] ou [Imprimantes].

- **Windows XP et Server 2003**

Dans le menu [Démarrer], sélectionnez [Imprimantes et télécopieurs].

- **Windows XP Edition familiale**

Dans le menu [Démarrer], sélectionnez [Panneau de configuration], puis cliquez sur [Imprimantes et autres périphériques] → [Imprimantes et télécopieurs].

2. Cliquez avec le bouton droit de la souris sur l'icône de votre imprimante, puis sélectionnez [Propriétés] dans le menu contextuel.

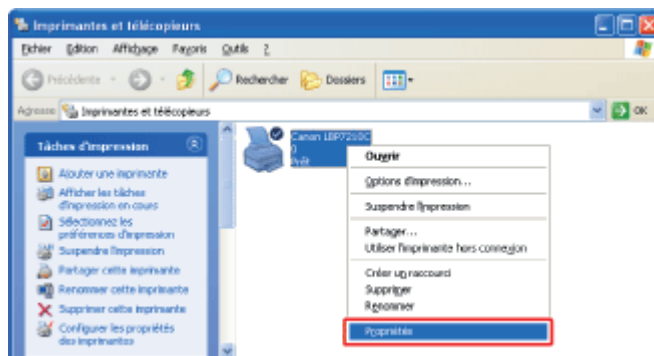

3. Procédez comme indiqué ci-après.

- (1) Affichez l'onglet [Ports].
- (2) Cliquez sur [Ajouter un port].

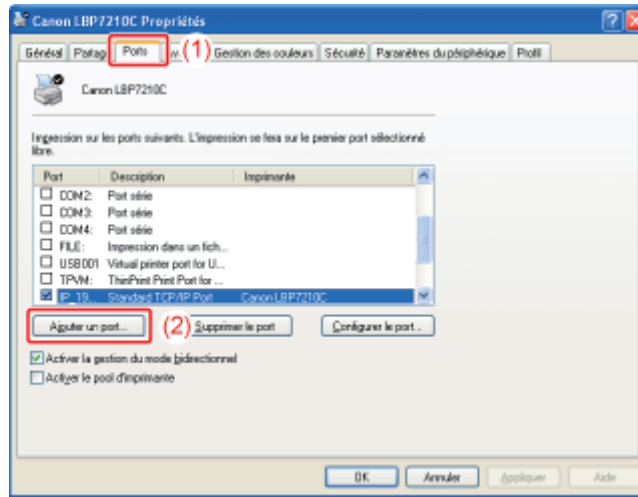

4. Sélectionnez le type de port.

- (1) Sélectionnez [Standard TCP/IP Port].
- (2) Cliquez sur [Ajouter un port].

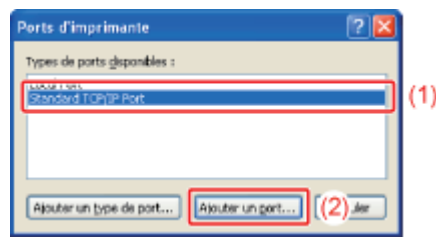

5. Cliquez sur [Suivant].



6. Saisissez la nouvelle adresse IP ou le nom de l'imprimante.

- (1) Saisissez l'adresse IP ou le nom * de l'imprimante dans [Nom d'imprimante ou adresse IP].
* Nom DNS à enregistrer sur le serveur DNS (jusqu'à 78 caractères)
- (2) Cliquez sur [Suivant].

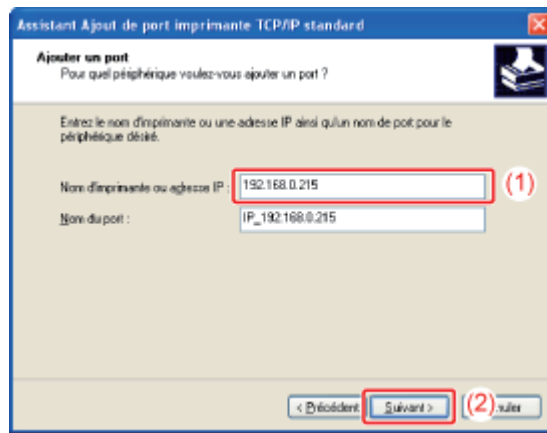

IMPORTANT

Si l'imprimante ne peut pas être détectée

L'écran suivant apparaît. Effectuez l'une des opérations suivantes.

- Suivez les instructions à l'écran pour lancer une nouvelle recherche de l'imprimante.
- Spécifiez le paramètre [Type de périphérique].

(1) Sélectionnez [Standard], puis [Canon Network Printing Device with P9100].

(2) Cliquez sur [Suivant].

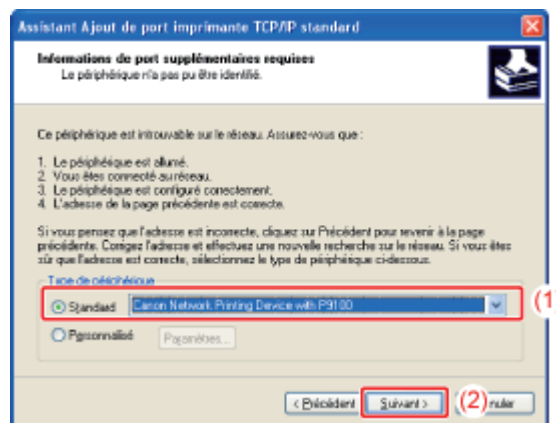

REMARQUE

Si vous hésitez sur la valeur à entrer

La valeur à entrer varie en fonction de la méthode utilisée pour configurer l'adresse IP de l'imprimante.

Pour en savoir plus, reportez-vous à "[Paramètres d'ajout de port](#)" ou adressez-vous à l'administrateur réseau.

7. Cliquez sur [Terminer].

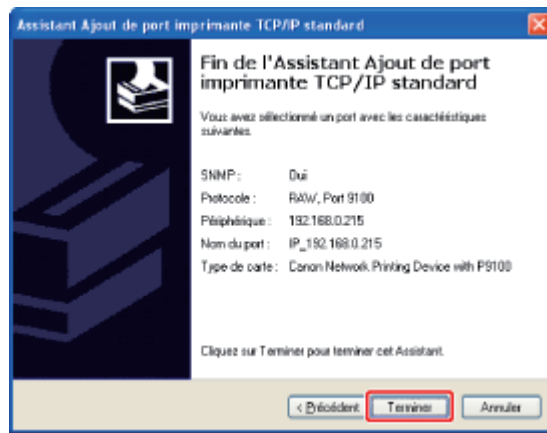

8. Cliquez sur [Fermer].

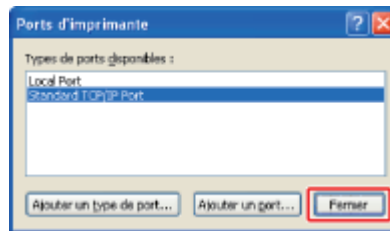

9. Cliquez sur [Appliquer].

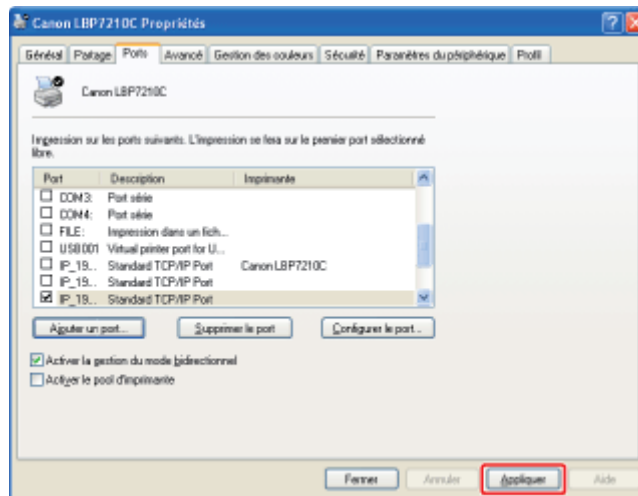

10. Cliquez sur [OK].

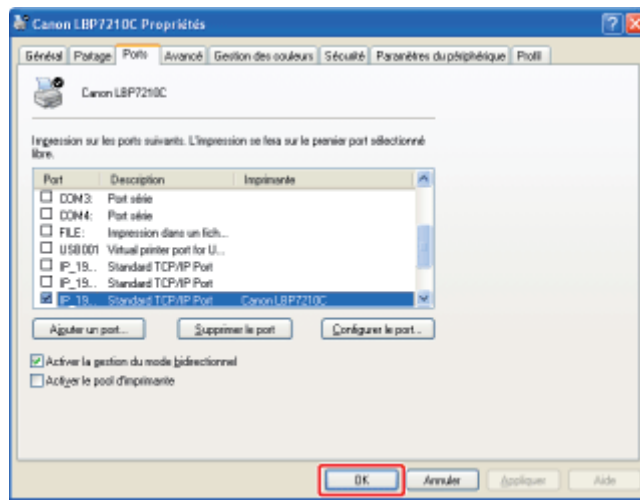

✓ REMARQUE

Suppression d'un port inutile

Sélectionnez le port à supprimer dans l'onglet [Ports], puis cliquez sur [Supprimer le port].

[I-05] Configuration des paramètres de protocole

Vous pouvez modifier les paramètres de protocole avec les logiciels suivants.

- **Navigateur Web (Interf dist)**

Vous pouvez configurer les paramètres en accédant à l'imprimante par le réseau à partir de votre navigateur Web.

- **Client FTP**

Vous pouvez configurer les paramètres en accédant au serveur FTP de l'imprimante à partir de l'invite de commandes.

- **NetSpot Device Installer**

Vous pouvez spécifier les paramètres de protocole de base à l'aide du logiciel Canon NetSpot Device Installer, qui figure sur le CD-ROM fourni.

Pour configurer des paramètres tels ceux du serveur DNS, utilisez Interf dist ou le client FTP.

Cette section décrit la procédure à appliquer pour spécifier les paramètres depuis un navigateur Web (dans Interf dist).

REMARQUE

Spécification des paramètres avec le client FTP

☒ "[Client FTP](#)"

Spécification des paramètres avec NetSpot Device Installer

☒ "[NetSpot Device Installer](#)"

1. Affichez la fenêtre d'état de l'imprimante.

Cliquez sur [] dans la barre d'état système de Windows, puis sélectionnez le nom de l'imprimante.



REMARQUE

Affichage de la fenêtre d'état de l'imprimante à partir du pilote d'imprimante

Cliquez sur [] (Afficher la fenêtre d'état de l'imprimante) dans l'onglet [Configuration page] ou dans d'autres écrans du pilote.

2. Sélectionnez [Remote UI] dans le menu [Options].

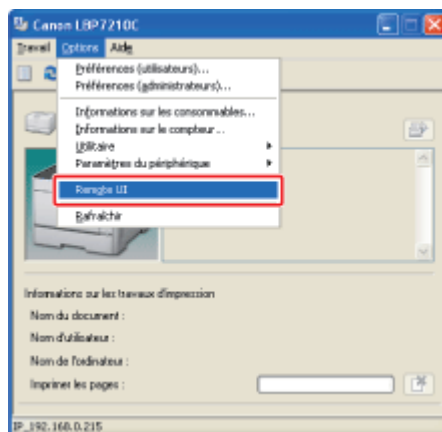

→ La page d'accueil d'Interf dist s'affiche.

REMARQUE

Si vous ne parvenez pas à sélectionner [Remote UI]

Vous ne pouvez sélectionner [Remote UI] que si l'imprimante et l'ordinateur communiquent sur un réseau.

Démarrage d'Interf dist à partir d'un navigateur Web

❑ **"Interf dist"**

3. Connectez-vous en tant qu'administrateur.

- (1) Entrez un mot de passe dans [Mot de passe de l'administrateur].
- (2) Cliquez sur [Connexion].

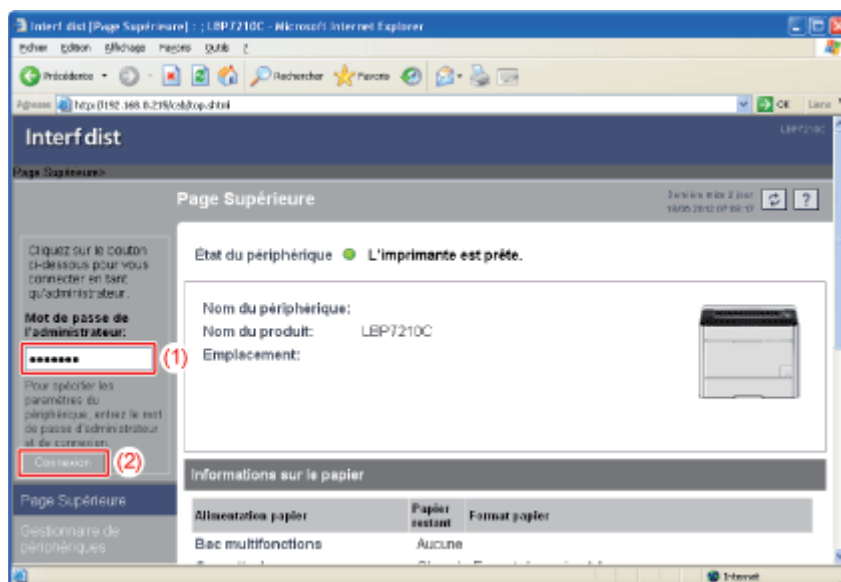

REMARQUE

Si le mot de passe de l'administrateur n'a pas été défini

Vous n'avez pas besoin de saisir une valeur dans [Mot de passe de l'administrateur].

❑ **"Définition et changement du mot de passe de l'administrateur"**

4. Sélectionnez [Réseau] dans le menu [Gestionnaire de périphériques].

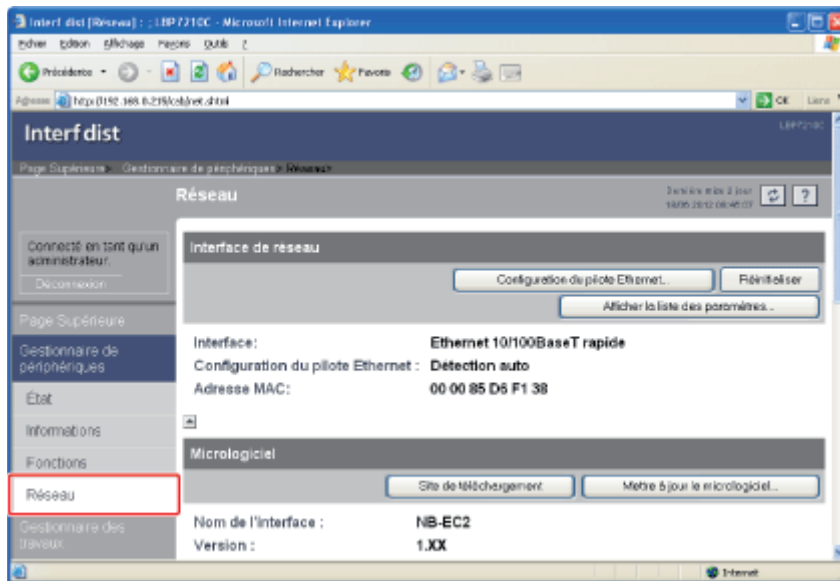

5. Cliquez sur [Modifier] sous [TCP/IP].

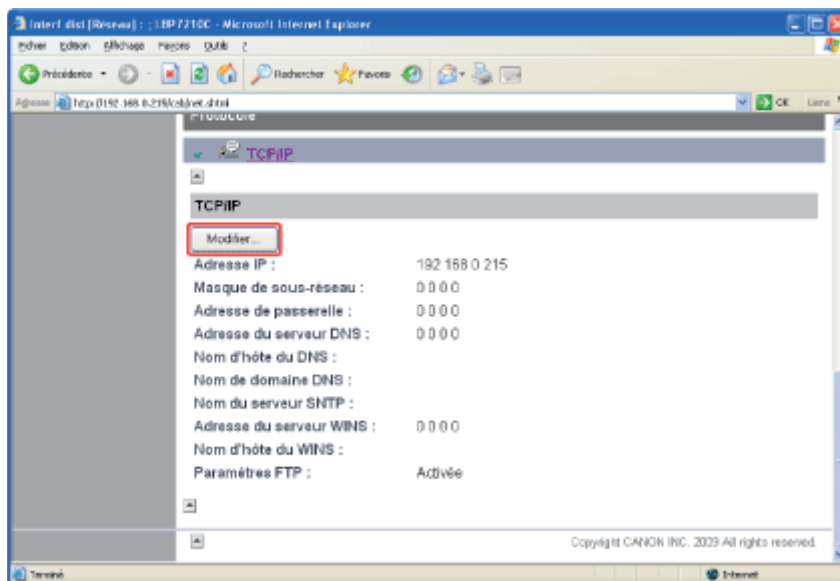

6. Configurez les paramètres de protocole.

- Définition de l'adresse IP
- Configuration des paramètres DNS
- Configuration des paramètres WINS
- Configuration des paramètres FTP
- Configuration des paramètres SNTP (notification de l'heure à l'imprimante via un serveur SNTP)
- Configuration des paramètres de découverte multidiffusion

1. Spécifiez [Adresse IP], [Masque de sous-réseau], et [Adresse de passerelle].

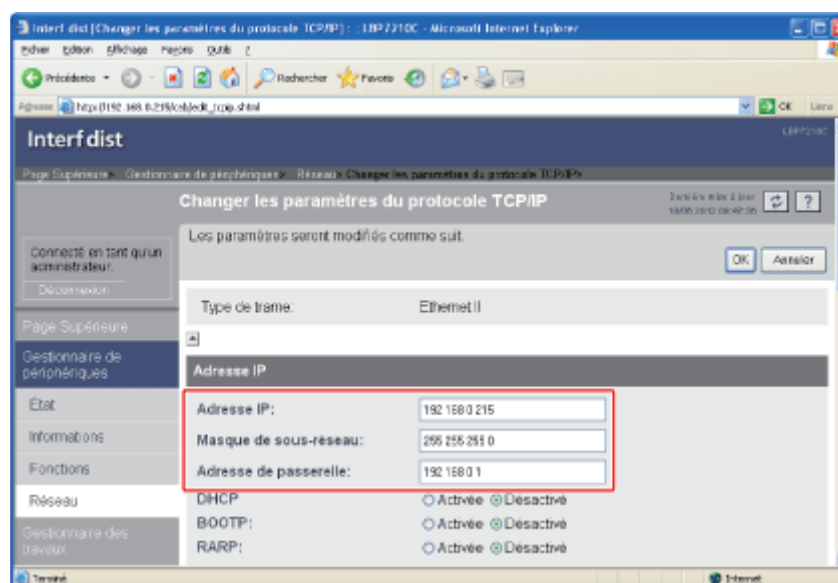

- [Adresse IP] :** Saisissez l'adresse IP de l'imprimante.
- [Masque de sous-réseau] :** Saisissez l'adresse du masque de sous-réseau utilisé sur le réseau TCP/IP.
- [Adresse de passerelle] :** Saisissez l'adresse de la passerelle utilisée sur le réseau TCP/IP.

REMARQUE

Utilisation de DHCP, BOOTP ou RARP

Après la réinitialisation de la carte réseau de l'imprimante, les valeurs obtenues des serveurs DHCP, BOOTP et RARP sont affichées.

(Si ces valeurs avaient déjà été spécifiées, elles écrasent les valeurs obtenues.)

Si vous avez modifié l'adresse IP

Si vous avez modifié l'adresse IP de l'imprimante après l'installation du pilote d'imprimante, réinitialisez le port à utiliser pour ce pilote.

Pour en savoir plus sur la procédure de réinitialisation du port, reportez-vous à "[Définition de l'adresse IP](#)".

2. Sélectionnez [Activée] pour l'option à utiliser lors de la configuration de l'adresse IP, en fonction de vos besoins.

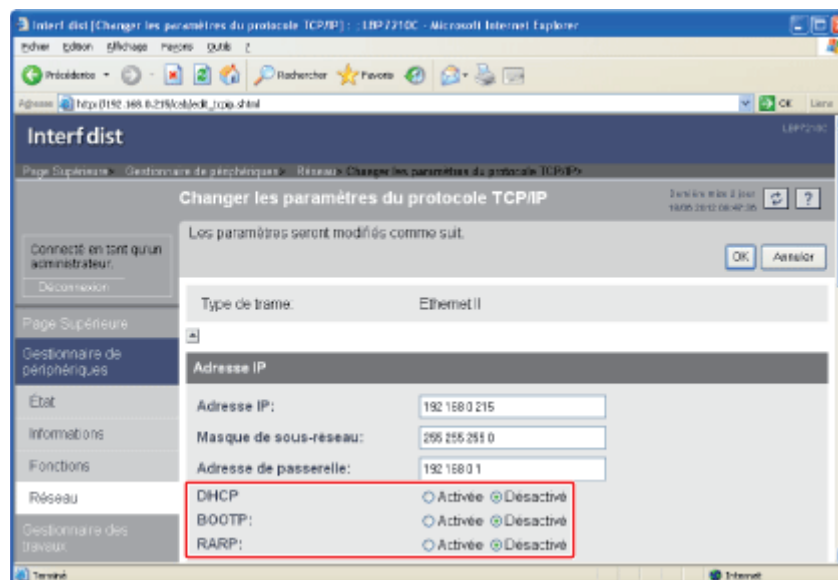

Outre la saisie directe de l'adresse IP, vous pouvez définir cette adresse via DHCP, BOOTP ou RARP.

Lorsque vous redémarrez ou réinitialisez l'imprimante, le système vérifie si les options pour lesquelles vous avez sélectionné [Activée] sont disponibles et l'adresse IP est attribuée à l'aide de la méthode qui est reconnue comme étant disponible le plus rapidement. Les options marquées [Désactivé] ne sont pas vérifiées.

Si vous ne pouvez en utiliser aucune, attribuez l'adresse IP définie dans [Adresse IP].

IMPORTANT

Pour en savoir plus sur la procédure d'ajout d'un port avec DHCP, BOOTP ou RARP
Reportez-vous à "[Paramètres d'ajout de port](#)" ou contactez l'administrateur réseau.

REMARQUE

Lorsque le DHCP, BOOTP, ou RARP est utilisé

- Comme il faut une à deux minutes pour vérifier si DHCP, BOOTP et RARP sont disponibles, il est recommandé de configurer les protocoles inutilisés sur [Désactivé].
- Chaque serveur ou démon (serveur DHCP, démon BOOTP ou démon RARP) doit être en cours d'exécution sur le réseau.
- Même si vous utilisez DHCP, BOOTP ou RARP, spécifiez [Adresse IP], [Masque de sous-réseau] et [Adresse de passerelle] manuellement. Si le système n'obtient pas d'informations à partir des serveurs DHCP, BOOTP et RARP, les valeurs entrées manuellement sont utilisées.

Avec DHCP

Si vous éteignez et rallumez l'imprimante, vous risquez de ne pas pouvoir imprimer. En effet, l'adresse IP attribuée est différente de celle utilisée initialement.

Si vous utilisez DHCP, consultez l'administrateur réseau et paramétrez l'une des valeurs suivantes.

- Spécification de la fonction de mise à jour dynamique du DNS

[Configuration des paramètres DNS](#)

Configurez les paramètres de manière à ce qu'une même adresse IP soit toujours affectée à l'imprimante au démarrage

3. Passez à l'étape 7 si vous ne souhaitez pas paramétrer d'autres options.

Configuration des paramètres DNS

1. Spécifiez la valeur [Paramètres du DNS].

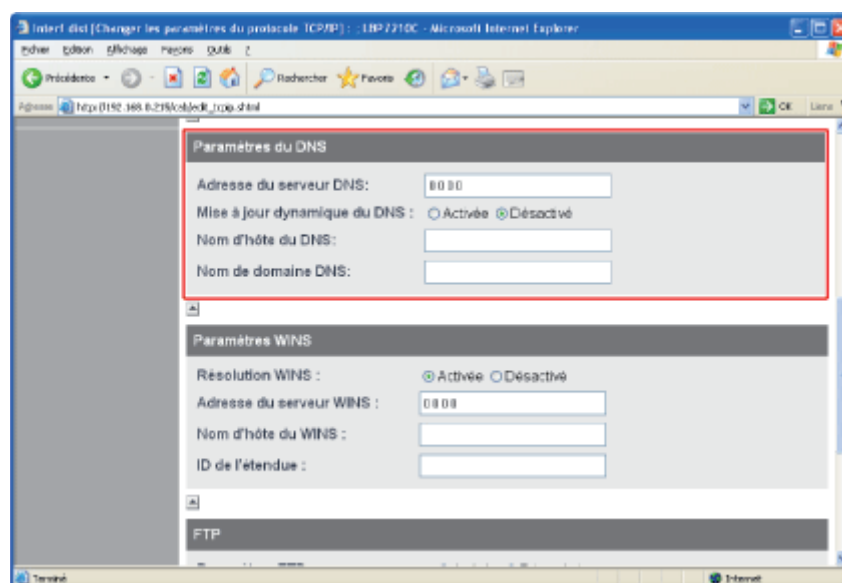

[Adresse du serveur DNS] : Entrez l'adresse IP du serveur DNS.

[Mise à jour dynamique du DNS] : Pour utiliser la fonction de mise à jour dynamique du DNS, configurez cette option sur [Activée].
Pour ne pas utiliser cette fonction, configurez l'option sur [Désactivé].

[Nom d'hôte du DNS] : Saisissez le nom d'hôte à ajouter au serveur DNS.

[Nom de domaine DNS] : Saisissez le nom du domaine auquel appartient l'imprimante.
• Exemple de saisie : "example.com"

† Dans le cas suivant, vous devez utiliser le DNS.

Lorsque vous exécutez une résolution des noms en utilisant le serveur SNTP pour configurer la fonction de client SNTP (vous spécifiez le nom du serveur SNTP)

❖ Configuration des paramètres SNTP (notification de l'heure à l'imprimante via un serveur SNTP)

IMPORTANT

Mise à jour dynamique du DNS

La mise à jour dynamique du DNS ajoute automatiquement au serveur DNS l'adresse IP du périphérique, et les noms spécifiés en tant que noms d'hôte et de domaine.

Cette fonction peut être utilisée dans un environnement utilisant un serveur DNS dynamique.

Utilisation de la fonction de mise à jour dynamique du DNS

Vous devez définir l'adresse IP, le nom d'hôte et le nom de domaine du serveur DNS.

Pour en savoir plus sur la procédure d'ajout d'un port avec DNS

Reportez-vous à "[Paramètres d'ajout de port](#)" ou contactez l'administrateur réseau.

2. Passez à l'[étape 7](#) si vous ne souhaitez pas paramétrer d'autres options.

Configuration des paramètres WINS

1. Spécifiez la valeur [Paramètres WINS].

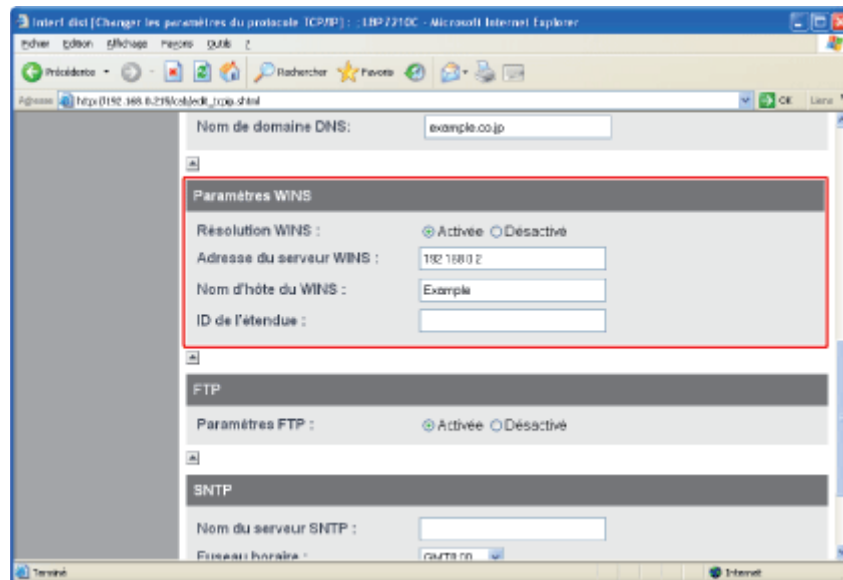

Pour utiliser la résolution WINS

1. Configurez [Résolution WINS] sur [Activée].
2. Saisissez l'adresse IP appropriée dans [Adresse du serveur WINS].
3. Saisissez le nom d'hôte à ajouter au serveur WINS dans [Nom d'hôte du WINS].
4. Dans le champ [ID de l'étendue], saisissez l'ID d'étendue ajouté au nom NetBIOS que le serveur WINS doit rechercher.
Vous pouvez affiner la recherche en utilisant des points (.) comme séparateurs dans la chaîne de caractères .

Pour ne pas utiliser la résolution WINS

Configurez [Résolution WINS] sur [Désactivé].

2. Passez à l'[étape 7](#) si vous ne souhaitez pas paramétrer d'autres options.

Configuration des paramètres FTP

1. Spécifiez le paramètre [FTP].

Configurez [Paramètres FTP] sur [Activée] lorsque vous utilisez le serveur FTP.

Configurez [Paramètres FTP] sur [Désactivé] lorsque vous n'utilisez pas le serveur FTP.

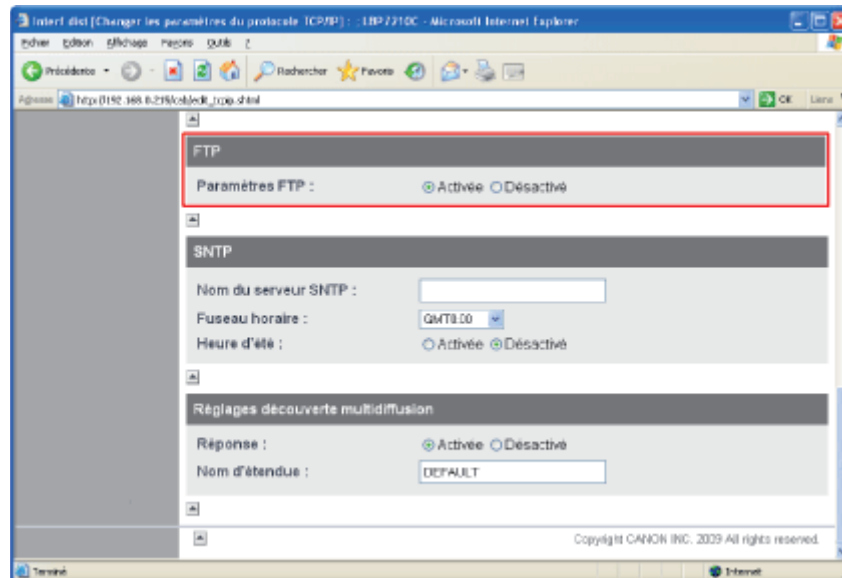

2. Passez à l'étape 7 si vous ne souhaitez pas paramétrer d'autres options.

Configuration des paramètres SNTP (notification de l'heure à l'imprimante via un serveur SNTP)

1. Spécifiez le paramètre [SNTP].

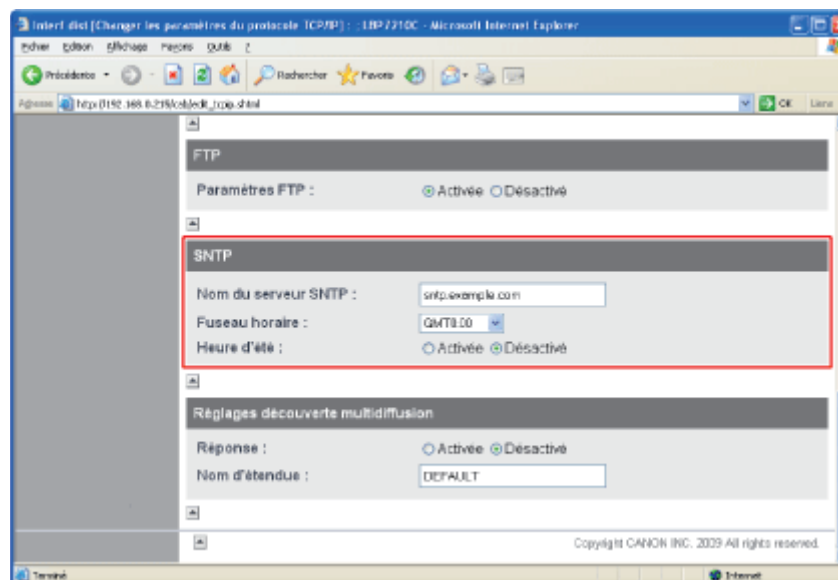

Si le serveur DNS est configuré

1. Saisissez le nom approprié dans [Nom du serveur SNTP].
2. Sélectionnez [Fuseau horaire].
3. Pour spécifier le passage automatique à l'heure d'été, définissez [Heure d'été] sur [Activée].

Si le serveur DNS n'est pas configuré

1. Saisissez l'adresse IP du serveur SNTP dans [Nom du serveur SNTP].
2. Sélectionnez [Fuseau horaire].
3. Pour spécifier le passage automatique à l'heure d'été, définissez [Heure d'été] sur [Activée].

REMARQUE

Si un serveur SNTP n'est pas disponible

- Vous pouvez notifier à l'imprimante l'heure définie sur l'ordinateur en procédant comme suit.
 1. Affichez la fenêtre d'état de l'imprimante.
 - ❑ "Fenêtre d'état de l'imprimante"
 2. Sélectionnez [Préférences (administrateurs)] dans le menu [Options].
 3. Sélectionnez [Toujours] dans [Contrôler l'état de l'imprimante], puis cochez la case [Indiquer l'heure à l'imprimante].
- Fuseaux horaires : les fuseaux horaires mondiaux standard sont exprimés globalement sous forme d'un écart en heures (jusqu'à ± 12 heures) par rapport à l'heure GMT* (0 heure). Un fuseau horaire est une zone dans laquelle l'écart en heures est le même partout.
 - * L'heure relevée à observatoire de Greenwich au Royaume-Uni est appelée heure GMT (Greenwich Mean Time).
- Heure d'été : certains pays ou régions avancent les montres d'une heure pendant l'été.

2. Passez à l'étape 7 si vous ne souhaitez pas paramétrer d'autres options.

Configuration des paramètres de découverte multidiffusion

REMARQUE

Découverte multidiffusion

Cette fonction recherche des périphériques particuliers en utilisant le SLP (Service Location Protocol).

Avec la fonction de découverte multidiffusion, vous pouvez rechercher uniquement les périphériques dont la valeur [Nom d'étendue] a été vérifiée, en utilisant le protocole SLP (Service Location Protocol) à partir d'un utilitaire comme NetSpot Device Installer.

1. Spécifiez les valeurs [Réglages découverte multidiffusion].

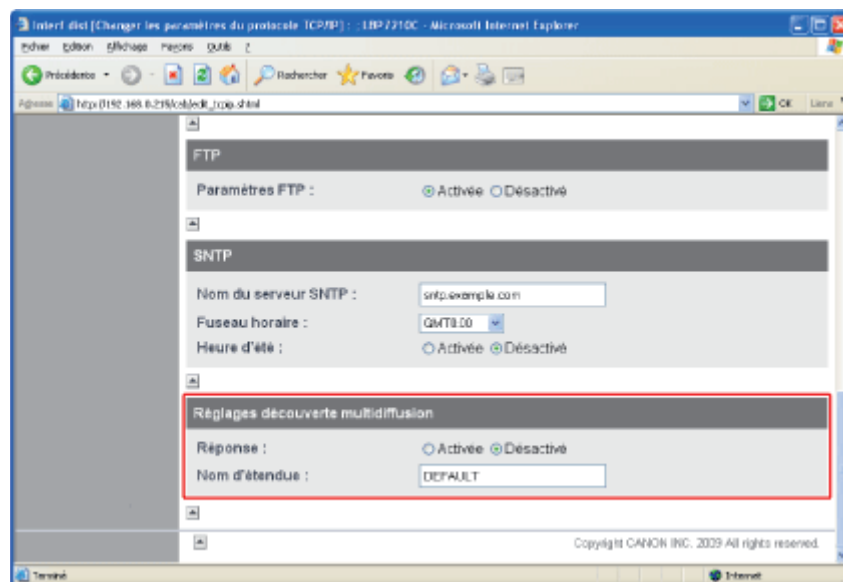

Pour configurer l'imprimante de manière à ce qu'elle réagisse aux recherches qui emploient la découverte multidiffusion

1. Configurez [Réponse] sur [Activée].
2. Dans [Nom d'étendue], saisissez le nom d'étendue à utiliser pour rechercher des périphériques spécifiques par multidiffusion à partir d'un utilitaire tel que NetSpot Device Installer.

Pour configurer l'imprimante de manière à ce qu'elle ne réagisse pas aux recherches qui emploient la découverte multidiffusion

Configurez [Réponse] sur [Désactivée].

2. Passez à l'étape 7 si vous ne souhaitez pas paramétrer d'autres options.

7. Cliquez sur [OK].

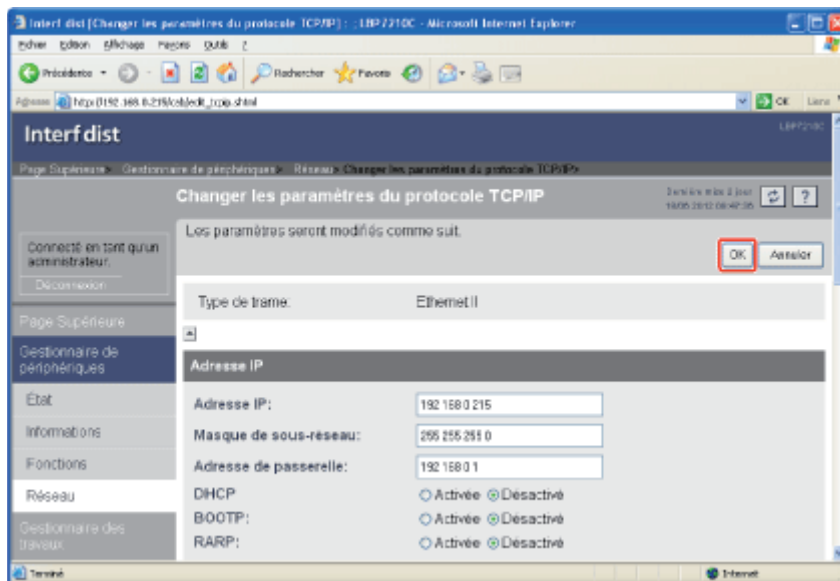

8. Lorsque l'écran suivant apparaît, cliquez sur [Réinitialiser].

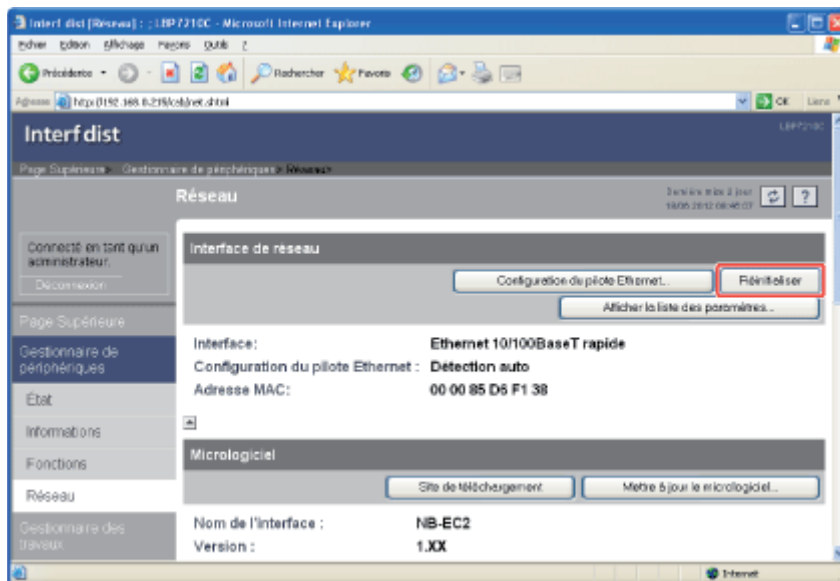

- Après la réinitialisation de la carte réseau de l'imprimante, les paramètres sont actifs.
† Les paramètres prennent également effet au redémarrage de l'imprimante. (Eteignez l'imprimante, attendez au moins 10 secondes, puis rallumez l'imprimante.)

[I-06] Paramètres

Voici les options que vous pouvez modifier à l'aide d'un navigateur Web (Interf dist), d'un client FTP ou de NetSpot Device Installer.

- [Paramètres généraux](#)
- [Paramètres TCP/IP](#)

REMARQUE

A propos des noms d'option

Dans le tableau suivant, les caractères entre parenthèses correspondent exclusivement au client FTP.

Par exemple, "Nom du périphérique (SYS_NAME)" apparaît différemment selon l'application, comme suit.

- Navigateur Web (Interf dist) : [Nom du périphérique]
- NetSpot Device Installer : [Nom du périphérique]
- Fichier de configuration (config) du client FTP : [SYS_NAME]

A propos des annotations

Les astérisques "*1" et "*2" à la fin de certains noms d'option indiquent ce qui suit :

*1: Ne peut pas être spécifié avec NetSpot Device Installer. Spécifiez ces options avec Interf dist ou le client FTP.

*2: Ne peut être spécifié qu'avec le client FTP.

Paramètres généraux

Option	Description	Paramètre par défaut
[Nom du serveur d'impression] (PS_NAME) *1	Nom de la carte réseau de l'imprimante (serveur d'impression) (1 à 15 caractères)	CANONXXXXXX
[Nom du périphérique] (SYS_NAME)	Nom du périphérique (0 à 32 caractères)	(Vide)
[Emplacement] (SYS_LOC)	Lieu d'installation de l'appareil (0 à 32 caractères)	(Vide)
[Administrateur] (SYS_CONTACT)	Nom de l'administrateur du périphérique	(Vide)

	(0 à 32 caractères)	
[Téléphone] (SYS_CONTACT_TEL) *1	Numéro de téléphone de l'administrateur du périphérique (0 à 32 caractères)	(Vide)
[Commentaires] (SYS_CONTACT_COMMENT) *1	Commentaires de l'administrateur du périphérique (0 à 32 caractères)	(Vide)
(SERVICE_MAN_NAME) *2	Nom de la personne chargée de la maintenance (0 à 32 caractères)	(Vide)
(SERVICE_TEL) *2	Numéro de téléphone de la personne chargée de la maintenance (0 à 32 caractères)	(Vide)
(SERVICE_COMMENT) *2	Commentaires de la personne chargée de la maintenance (0 à 32 caractères)	(Vide)
[Mot de passe de l'administrateur] (ROOT_PWD)	Mot de passe du périphérique (0 à 15 caractères)	(Vide)
[Langue d'affichage] (DISP_LANG) *1	Langues affichées dans Interf dist (English, French, German, Italian, Spanish, Japanese, Default)	Default
[Lien] (LINK_NAME1) *1 (LINK_NAME2) *1	Liens affichés sur la page [Liens à l'Assistance] d'Interf dist (0 à 32 caractères)	(Vide)
[URL] (LINK_URL1) *1 (LINK_URL2) *1	URL affichée sur la page [Liens à l'Assistance] d'Interf dist (0 à 128 caractères)	(Vide)
[Commentaires] (LINK_COMMENT1) *1	Commentaires affichés sur la page [Liens à l'Assistance] d'Interf	(Vide)

(LINK_COMMENT2) *	dist (0 à 64 caractères)	
[Lien] (DOWNLOAD_SITE_NAME) * ¹	Liens affichés sur la page [Liens à l'Assistance] d'Interf dist (0 à 32 caractères)	Download Service
[URL] (DOWNLOAD_SITE_URL) * ¹	URL affichée sur la page [Liens à l'Assistance] d'Interf dist URL affichée en cliquant sur [Site de téléchargement] sur la page [Gestionnaire de périphériques] - [Réseau] d'Interf dist (0 à 128 caractères)	http://www.canon.com/download/
[Commentaires] (DOWNLOAD_SITE_COMMENT) * ¹	Commentaires affichés sur la page [Liens à l'Assistance] d'Interf dist (0 à 64 caractères)	Update network firmware
[SNMP v. 1] (SNMP_V1_ACCESS_ENB) * ¹	Accès avec le protocole SNMP v. 1	YES
[Droits d'accès] (SNMP_V1_ACCESS_MODE) * ¹	Mode de fonctionnement de l'agent SNMP v. 1 (Read-only ou Read and Write)	Read and Write
[Nom de communauté] (PUB_COMMUNITY) * ¹	Nom de communauté SNMP (0 à 32 caractères)	public
[SNMP v. 3] (SNMP_V3_ACCESS_ENB) * ¹	Accès avec le protocole SNMP v. 3	NO
[Restreindre l'impression TCP/IP] (TCP_CONT_ENB) * ¹	Restriction des utilisateurs autorisés à imprimer	NO
[Autoriser les adresses spécifiées] [Rejeter les adresses spécifiées]	Acceptation ou rejet des travaux d'impression lancés par les utilisateurs	Accept

(TCP_CONT_MODE) * ¹	spécifiés dans [Adresses IP] (Accept, Reject)	
[Adresses IP] (TCP_CONT_LIST) * ¹	Adresses IP non autorisées à lancer l'impression TCP/IP	(Vide)
[Restreindre les modifications de paramètres/surveillance SNMP] (SNMP_CONT_ENB) * ¹	Restriction des utilisateurs autorisés à surveiller ou modifier les paramètres SNMP	NO
[Autoriser les adresses spécifiées] [Rejeter les adresses spécifiées] (SNMP_CONT_MODE) * ¹	Accepter ou interdire la surveillance et la modification des paramètres à l'aide du protocole SNMP pour les utilisateurs spécifiés dans [Adresses IP] (Accept, Reject)	Accept
[Adresses IP] (SNMP_CONT_LIST) * ¹	Adresses IP non autorisées à effectuer la surveillance ou la modification des paramètres SNMP	(Vide)
[Restreindre la découverte multidiffusion] (SLP_CONT_ENB) * ¹	Restriction des utilisateurs autorisés à exécuter la découverte multidiffusion	NO
[Répondre aux adresses IP spécifiées] [Ne pas répondre aux adresses IP spécifiées] (SLP_CONT_MODE) * ¹	Accepter ou rejeter la réponse aux recherches par découverte multidiffusion exécutées par les utilisateurs spécifiés dans [Adresses IP] (Accept, Reject)	Accept
[Adresses IP] (SLP_CONT_LIST) * ¹	Adresses IP non autorisées à exécuter la découverte multidiffusion	(Vide)
[Restreindre l'accès d'adresse MAC]	Restriction des périphériques	NO

(MAC_CONT_ENB)	autorisés à accéder à l'imprimante	
[Autoriser les adresses spécifiées] [Rejeter les adresses spécifiées] (MAC_CONT_MODE)	Accepter ou interdire l'accès par les périphériques spécifiés dans [Adresses MAC] (Accept, Reject)	Accept
[Adresses MAC] (MAC_CONT_LIST)	Adresses MAC autorisées ou non autorisées à accéder à l'imprimante	(Vide)
[Journaux d'accès] (SEC_LOG_ENB) *1	Obtention des journaux d'accès de sécurité	NO
[Types de journal] (SEC_LOG_KIND) *1	Journaux d'accès de sécurité à obtenir 0 : Aucun journal d'accès de sécurité 1 : Travaux d'impression TCP/IP rejetés 2 : Modifications des réglages/surveillance SNMP rejetées 3 : Travaux d'impression TCP/IP rejetés et Modifications des réglages/surveillance SNMP rejetées 4 : Découvertes multidiffusion rejetées 5 : Travaux d'impression TCP/IP rejetés et Découvertes multidiffusion rejetées 6 : Modifications des réglages/surveillance SNMP rejetées et Découvertes multidiffusion rejetées 7 : Accéder à tous les journaux	0

[Configuration du pilote Ethernet] (NETWORK_SPEED) *1	Définition de la vitesse de transmission réseau ou du mode de transfert (AUTO_SENSE, 10_HALF_DX, 10_FULL_DX, 100_HALF_DX, 100_FULL_DX)	AUTO_SENSE
--	---	------------

Paramètres TCP/IP

Option	Description	Paramètre par défaut
[Type de trame] (TCP_FRAME_TYPE)	Type de trame utilisé par TCP/IP	Ethernet II
(G_ARP_ENB) *2	Utilisation de la fonction Gratuitous ARP	YES
[DHCP] (DHCP_ENB)	Utilisation du DHCP pour configurer l'adresse IP	NO
[BOOTP] (BOOTP_ENB)	Utilisation de BOOTP pour configurer l'adresse IP	NO
[RARP] (RARP_ENB)	Utilisation de RARP pour configurer l'adresse IP	NO
[Adresse IP] (INT_ADDR)	Adresse IP de l'imprimante	192.168.0.215
[Masque de sous-réseau] (NET_MASK)	Masque de sous-réseau	0.0.0.0
[Adresse de passerelle] (DEF_ROUT)	Adresse de passerelle	0.0.0.0
[Adresse du serveur DNS] (DNS_ADDR) *1	Adresse IP du serveur DNS	0.0.0.0
[Mise à jour dynamique du DNS] (DDNS_ENB) *1	Enregistrement dynamique du périphérique dans le DNS	NO
[Nom d'hôte du DNS] (HOST_NAME) *1	Nom d'hôte de ce périphérique (0 à 63 caractères)	(Vide)
[Nom de domaine DNS] (DOMAIN_NAME) *1	Nom du domaine auquel appartient ce périphérique (0 à 64 caractères)	(Vide)
[Résolution WINS] (WINS_ENB) *1	Utilisation de la résolution WINS	YES

[Adresse du serveur WINS] (WINS_ADDR1) *1	Adresse du serveur WINS	0.0.0.0
[Nom d'hôte du WINS] (WINS_HOSTNAME) *1	Enregistrement du nom d'hôte WINS (0 à 15 caractères)	(Vide)
[ID de l'étendue] (NBT_SCOPE_ID) *1	Identifiant servant à déterminer la plage de communication entre l'imprimante et l'ordinateur (0 à 220 caractères)	(Vide)
[Nom du serveur SNTP] (SNTP_ADDR) *1	Adresse IP ou nom du serveur SNTP (0 à 64 caractères)	(Vide)
(SNTP_CHECK_INTERVAL) *2	Intervalle entre deux mises à jour SNTP (10 min, 30 min, 1 hour, 3 hours, 6 hours, 12 hours ou 24 hours)	1 hour
[Réglages découverte multidiffusion] (SLP_ENB) *1	Réponse aux recherches de découverte multidiffusion	YES
[Nom d'étendue] (SLP_SCOPE) *1	Nom d'étendue à utiliser lors de la découverte multidiffusion (0 à 32 caractères)	default
(USE_IP_PORT_NAME) *2	Utilisation du mode de communication monodiffusion	NO
[Paramètres FTP] (FTP_ENB) *1	Utilisation du serveur FTP	YES
[Restreindre l'accès FTP utilisateur] (FTP_LIMIT_GENUSR) *1	Restriction des utilisateurs autorisés à accéder à l'imprimante par FTP	NO
[Fuseau horaire] (TIME_ZONE)	Fuseau horaire	GMT + 0:00
[Heure d'été] (DAYLIGHT_SAVING)	Définition de l'heure d'été	NO

[I-07] Initialisation des paramètres réseau

Pour réinitialiser les paramètres réseau de l'imprimante sur les valeurs par défaut, vous disposez de diverses méthodes : Interf dist, client FTP et NetSpot Device Installer.

Si aucune de ces méthodes ne fonctionne, vous pouvez initialiser les paramètres réseau à l'aide du bouton Réinitialiser de l'imprimante.

- [Initialisation des paramètres réseau avec Interf dist](#)
- Initialisation des paramètres réseau avec le client FTP
Reportez-vous à "[Client FTP](#)".
- Initialisation des paramètres réseau avec NetSpot Device Installer
Reportez-vous à "[NetSpot Device Installer](#)".
- [Initialisation des paramètres réseau avec le bouton Réinitialiser](#)

IMPORTANT

Précautions à prendre pour l'initialisation des paramètres réseau

Vérifiez que l'imprimante n'est pas en cours d'utilisation avant d'initialiser les paramètres réseau. Si les paramètres réseau sont initialisés pendant que l'imprimante imprime ou reçoit des données, ces données risquent de ne pas être imprimées correctement, ou cela peut provoquer des bourrages papier ou endommager l'imprimante.

Initialisation des paramètres réseau avec Interf dist

1. Affichez la fenêtre d'état de l'imprimante.

Cliquez sur [] dans la barre d'état système de Windows, puis sélectionnez le nom de l'imprimante.



REMARQUE

Affichage de la fenêtre d'état de l'imprimante à partir du pilote d'imprimante

Cliquez sur [] (Afficher la fenêtre d'état de l'imprimante) dans l'onglet [Configuration page] ou dans d'autres écrans du pilote.

2. Sélectionnez [Remote UI] dans le menu [Options].

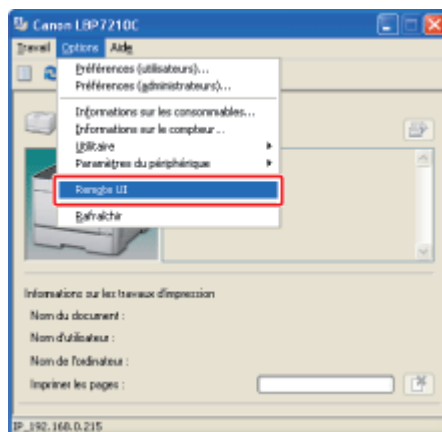

→ La page d'accueil d'Interf dist s'affiche.

REMARQUE

Si vous ne parvenez pas à sélectionner [Remote UI]

Vous ne pouvez sélectionner [Remote UI] que si l'imprimante et l'ordinateur communiquent sur un réseau.

Démarrage d'Interf dist à partir d'un navigateur Web

❑ **"Interf dist"**

3. Connectez-vous en tant qu'administrateur.

- (1) Entrez un mot de passe dans [Mot de passe de l'administrateur].
- (2) Cliquez sur [Connexion].

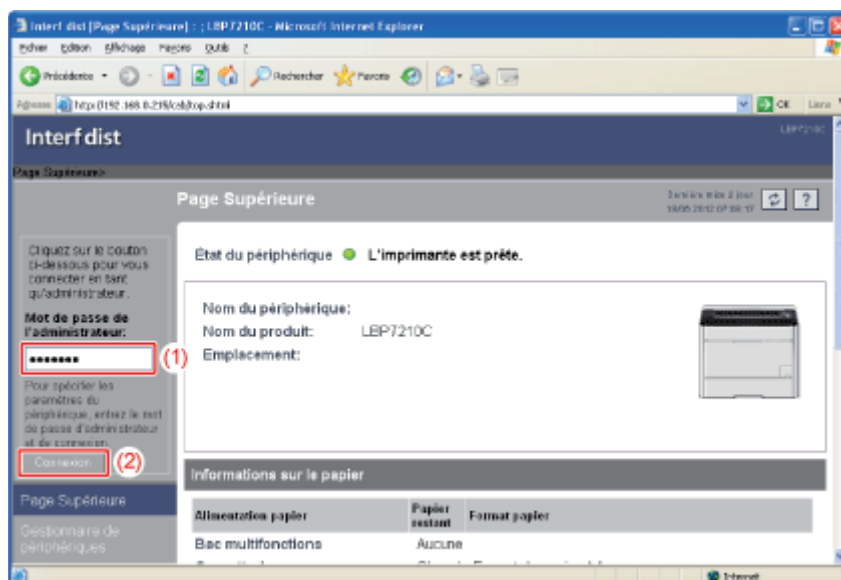

REMARQUE

Si le mot de passe de l'administrateur n'a pas été défini

Vous n'avez pas besoin de saisir une valeur dans [Mot de passe de l'administrateur].

❑ **"Définition et changement du mot de passe de l'administrateur"**

4. Sélectionnez [Réseau] dans le menu [Gestionnaire de périphériques].

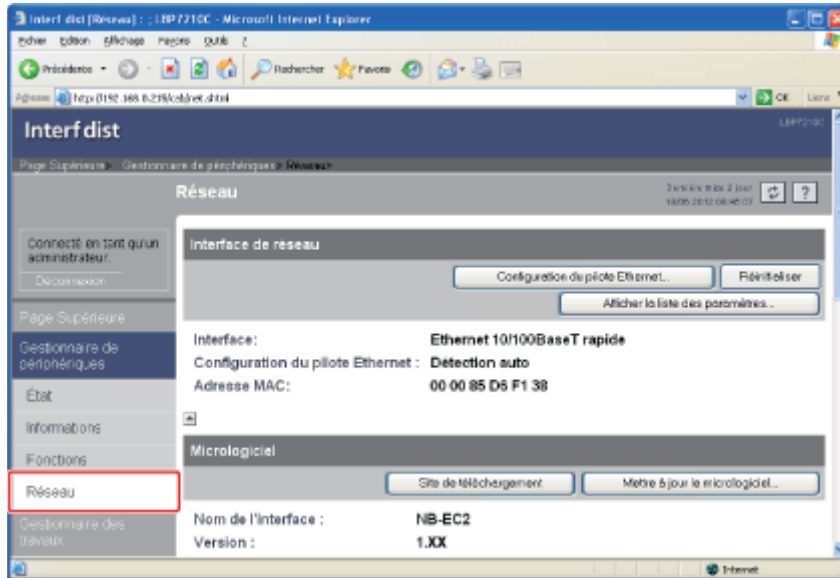

5. Cliquez sur [Afficher la liste des paramètres] sous [Interface de réseau].

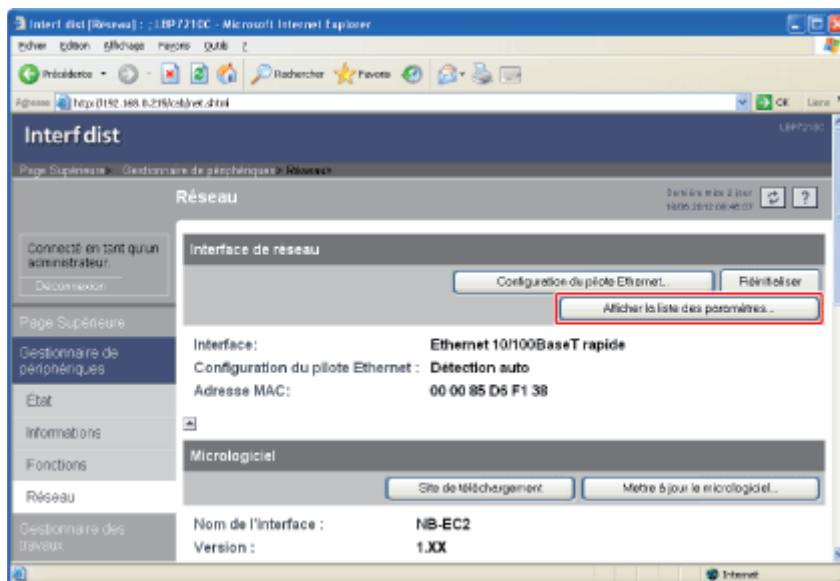

6. Cliquez sur [Rétablir la configuration par défaut].

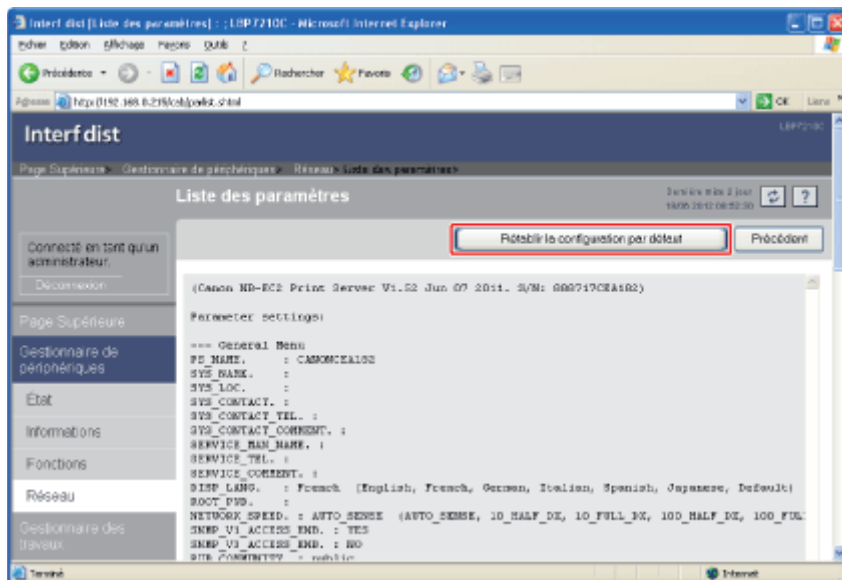

7. Cliquez sur [Oui].

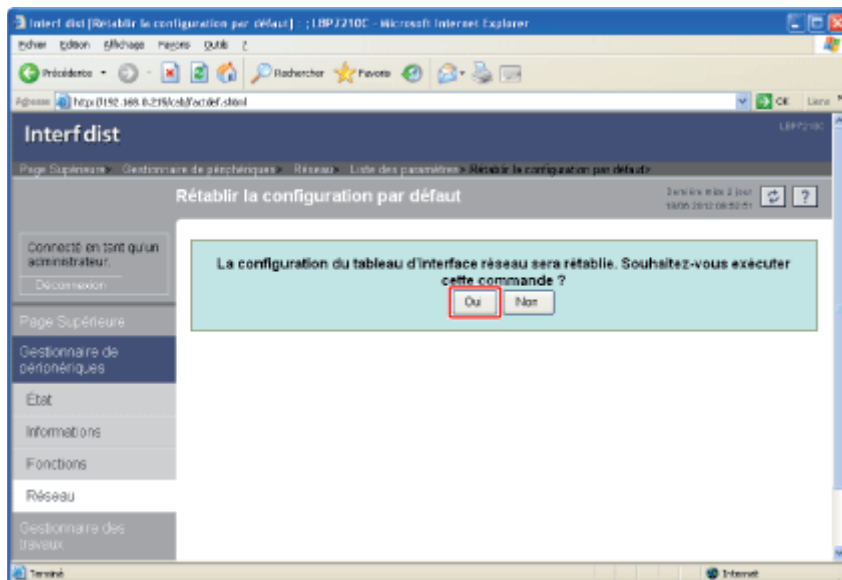

→ Les paramètres réseau sont initialisés.

Initialisation des paramètres réseau avec le bouton Réinitialiser

1. Eteignez l'imprimante.

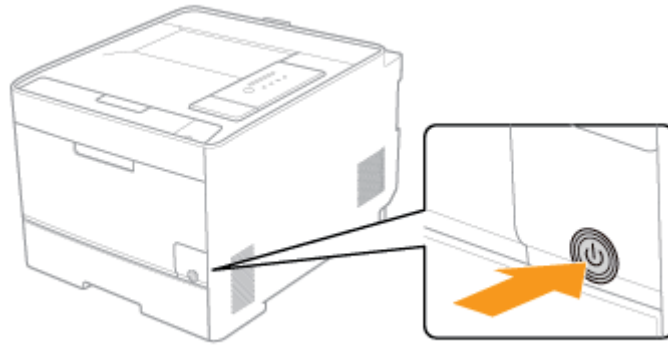

-
- 2.** Allumez l'imprimante tout en appuyant sur le bouton Réinitialiser (A).
Appuyez sur le bouton Réinitialiser avec la pointe d'un stylo bille ou tout autre objet semblable.

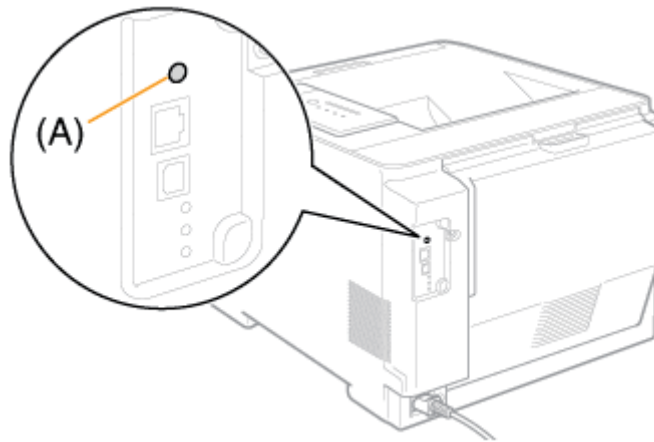

[I-08] Paramètres d'ajout de port

La méthode choisie pour définir l'adresse IP de l'imprimante influe sur la valeur à saisir dans [Nom d'imprimante ou adresse IP] ([Nom ou adresse IP de l'imprimante] sous Windows Vista/Server 2008) dans l'écran suivant, qui apparaît au cours du processus d'ajout de port.

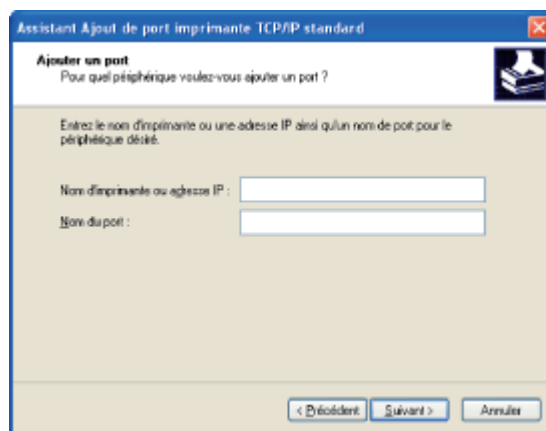

- **Pour définir manuellement l'adresse IP à attribuer à l'imprimante (vous connaissez l'adresse IP à utiliser)**

- Entrez l'adresse IP dans [Nom d'imprimante ou adresse IP] ([Nom ou adresse IP de l'imprimante] sous Windows Vista/Server 2008).
- Pour définir l'adresse IP à l'aide du serveur DNS, spécifiez les paramètres DNS de l'imprimante. Entrez ensuite le nom de l'imprimante, c'est-à-dire le nom DNS à enregistrer sur le serveur DNS (jusqu'à 78 caractères) dans [Nom d'imprimante ou adresse IP] ([Nom ou adresse IP de l'imprimante] sous Windows Vista/Server 2008).
Par exemple, entrez le nom d'imprimante sous la forme "AAA.BBB.com" si vous avez défini le nom d'hôte "AAA" et le nom de domaine "BBB.com". Toutefois, entrez "AAA.CCC.com" si vous obtenez également le nom de domaine (CCC.com) lorsque vous obtenez l'adresse IP du DHCP, par exemple.

- **Pour définir l'adresse IP à attribuer à l'imprimante via DHCP, par exemple**

- Configurez le DHCP (ou autre paramétrage) de manière à ce qu'une même adresse IP soit toujours affectée à l'imprimante au démarrage. Pour en savoir plus, reportez-vous à "Pour définir manuellement l'adresse IP à attribuer à l'imprimante", ci-dessus.
- Si une adresse IP différente est attribuée à l'imprimante à chaque démarrage, spécifiez d'abord les paramètres DNS de l'imprimante. Entrez ensuite le nom de l'imprimante, c'est-à-dire le nom DNS à enregistrer sur le serveur DNS (jusqu'à 78 caractères) dans [Nom d'imprimante ou adresse IP] ([Nom ou adresse IP de l'imprimante] sous Windows Vista/Server 2008).
Par exemple, entrez le nom d'imprimante sous la forme "AAA.BBB.com" si vous avez défini le nom d'hôte "AAA" et le nom de domaine "BBB.com". Toutefois, entrez "AAA.CCC.com" si vous obtenez également le nom de domaine (CCC.com) lorsque vous obtenez l'adresse IP du DHCP, par exemple.

IMPORTANT

Sous Windows Vista ou Server 2008

Vous ne pouvez pas imprimer en utilisant un port TCP/IP standard créé dans le dossier

[Imprimantes].

(Vous pouvez uniquement utiliser le port TCP/IP standard créé automatiquement au cours de la procédure "[Configuration automatique \(méthode recommandée\)](#)".)

 **REMARQUE**

A propos des paramètres DNS

Reportez-vous à "[Configuration des paramètres de protocole](#)".

[I-09] Modification de la vitesse de transmission réseau ou du mode de transfert

Vous pouvez modifier la vitesse de transmission réseau ou le mode de transfert à l'aide des logiciels suivants.

- **Navigateur Web (Interf dist)**

Vous pouvez modifier les paramètres en accédant à l'imprimante par le réseau à partir de votre navigateur Web.

- **Client FTP**

Vous pouvez modifier les paramètres en accédant au serveur FTP de l'imprimante à partir de l'invite de commandes.

Cette section décrit la procédure à appliquer pour modifier les paramètres depuis un navigateur Web (dans Interf dist).

✓ REMARQUE

A propos de la vitesse de transmission réseau et du mode de transfert

Généralement, il est inutile de modifier ces paramètres, car le système détecte automatiquement la vitesse de transmission et le mode de transfert du réseau.

Si l'imprimante ne peut pas communiquer avec les autres périphériques du réseau, définissez manuellement la vitesse de transmission et le mode de transfert du réseau.

Modification des paramètres avec le client FTP

☒ "[Client FTP](#)"

1. Affichez la fenêtre d'état de l'imprimante.

Cliquez sur [] dans la barre d'état système de Windows, puis sélectionnez le nom de l'imprimante.



✓ REMARQUE

Affichage de la fenêtre d'état de l'imprimante à partir du pilote d'imprimante

Cliquez sur [] (Afficher la fenêtre d'état de l'imprimante) dans l'onglet [Configuration page] ou dans d'autres écrans du pilote.

2. Sélectionnez [Remote UI] dans le menu [Options].

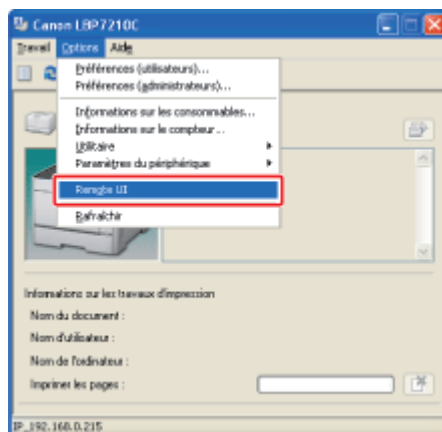

→ La page d'accueil d'Interf dist s'affiche.

REMARQUE

Si vous ne parvenez pas à sélectionner [Remote UI]

Vous ne pouvez sélectionner [Remote UI] que si l'imprimante et l'ordinateur communiquent sur un réseau.

Démarrage d'Interf dist à partir d'un navigateur Web

❑ "Interf dist"

3. Connectez-vous en tant qu'administrateur.

- (1) Entrez un mot de passe dans [Mot de passe de l'administrateur].
- (2) Cliquez sur [Connexion].

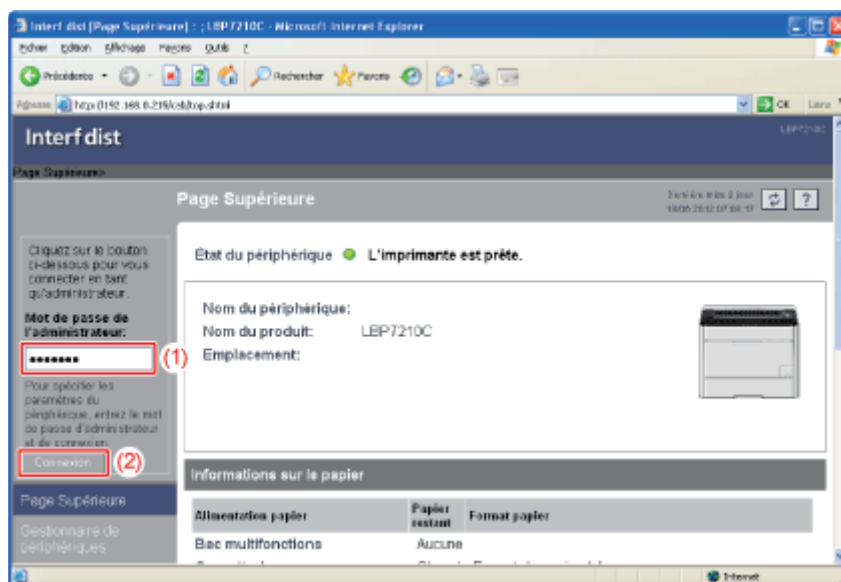

REMARQUE

Si le mot de passe de l'administrateur n'a pas été défini

Vous n'avez pas besoin de saisir une valeur dans [Mot de passe de l'administrateur].

❑ "Définition et changement du mot de passe de l'administrateur"

4. Sélectionnez [Réseau] dans le menu [Gestionnaire de périphériques].

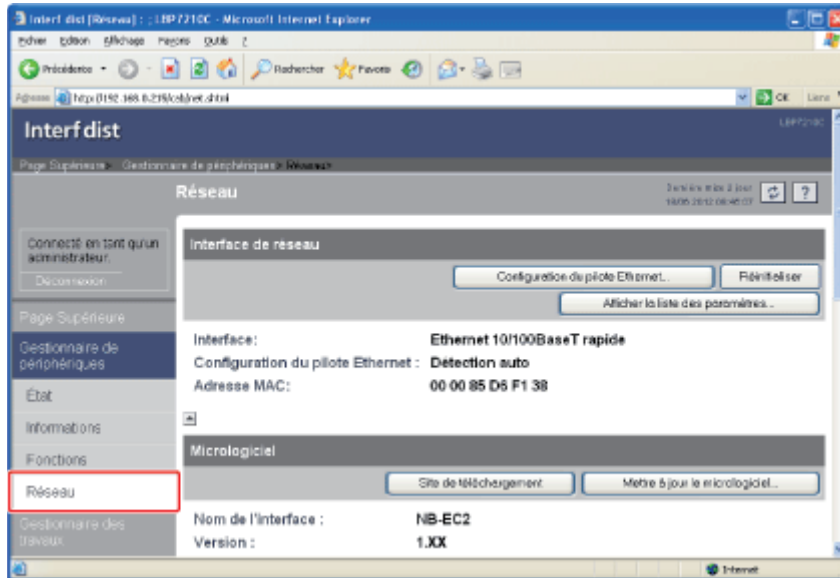

5. Cliquez sur [Configuration du pilote Ethernet] sous [Interface de réseau].

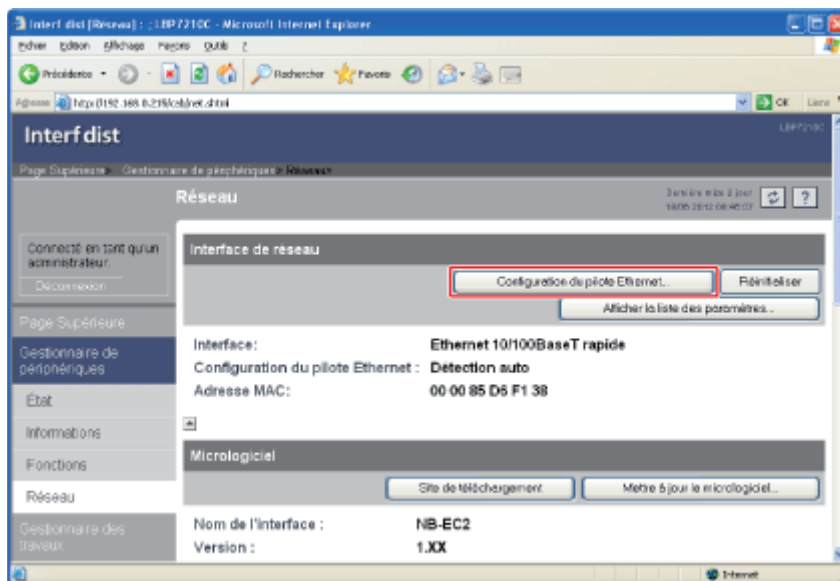

6. Modifiez les paramètres [Configuration du pilote Ethernet].

- (1) Modifiez la vitesse de transmission réseau ou le mode de transfert.
- (2) Cliquez sur [OK].

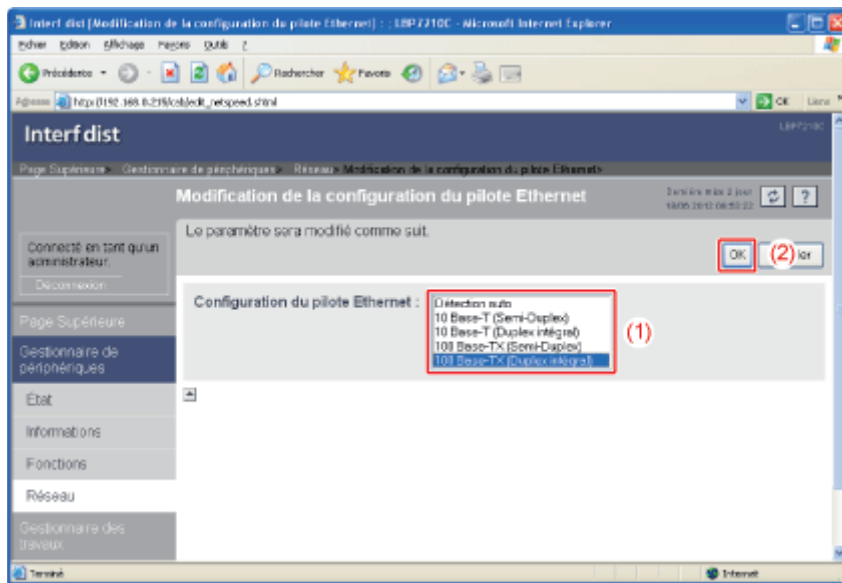

7. Lorsque l'écran suivant apparaît, cliquez sur [Réinitialiser].

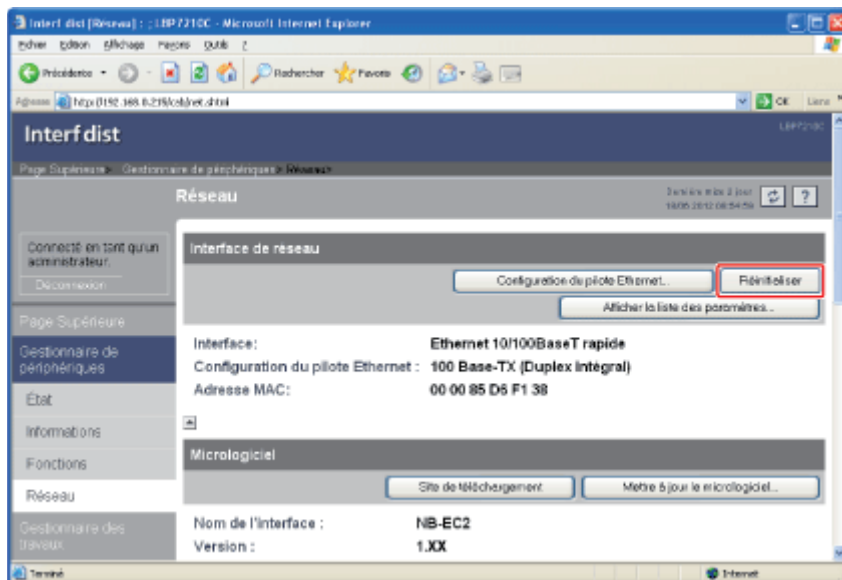

→ Après la réinitialisation de la carte réseau de l'imprimante, les paramètres sont actifs.

† Les paramètres prennent également effet au redémarrage de l'imprimante. (Eteignez l'imprimante, attendez au moins 10 secondes, puis rallumez l'imprimante.)

[I-10] Changement du nom du port de l'imprimante

Vous pouvez modifier le nom du port de l'imprimante (nom du serveur d'impression) à l'aide des logiciels suivants.

- **Navigateur Web (Interf dist)**

Vous pouvez modifier les paramètres en accédant à l'imprimante par le réseau à partir de votre navigateur Web.

- **Client FTP**

Vous pouvez modifier les paramètres en accédant au serveur FTP de l'imprimante à partir de l'invite de commandes.

Cette section décrit la procédure à appliquer pour modifier les paramètres depuis un navigateur Web (dans Interf dist).

REMARQUE

Modification des paramètres avec le client FTP

☒ "[Client FTP](#)"

1. Affichez la fenêtre d'état de l'imprimante.

Cliquez sur [] dans la barre d'état système de Windows, puis sélectionnez le nom de l'imprimante.



REMARQUE

Affichage de la fenêtre d'état de l'imprimante à partir du pilote d'imprimante

Cliquez sur [] (Afficher la fenêtre d'état de l'imprimante) dans l'onglet [Configuration page] ou dans d'autres écrans du pilote.

2. Sélectionnez [Remote UI] dans le menu [Options].

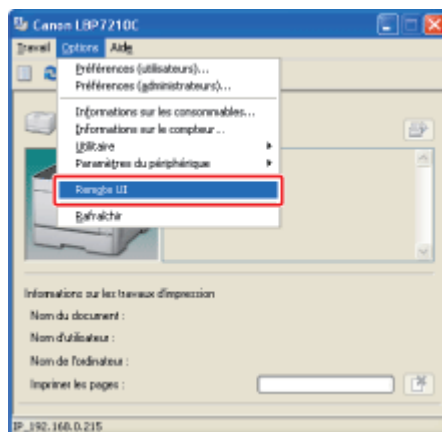

→ La page d'accueil d'Interf dist s'affiche.

REMARQUE



Si vous ne parvenez pas à sélectionner [Remote UI]

Vous ne pouvez sélectionner [Remote UI] que si l'imprimante et l'ordinateur communiquent sur un réseau.

Démarrage d'Interf dist à partir d'un navigateur Web

❑ "[Interf dist](#)"

3. Connectez-vous en tant qu'administrateur.

- (1) Entrez un mot de passe dans [Mot de passe de l'administrateur].
- (2) Cliquez sur [Connexion].

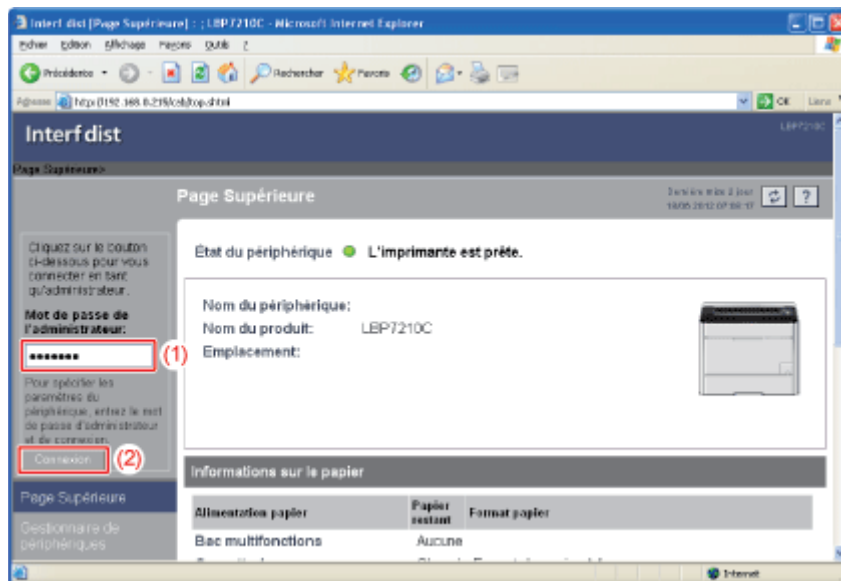

REMARQUE

Si le mot de passe de l'administrateur n'a pas été défini

Vous n'avez pas besoin de saisir une valeur dans [Mot de passe de l'administrateur].

❑ "[Définition et changement du mot de passe de l'administrateur](#)"

4. Sélectionnez [Réseau] dans le menu [Gestionnaire de périphériques].

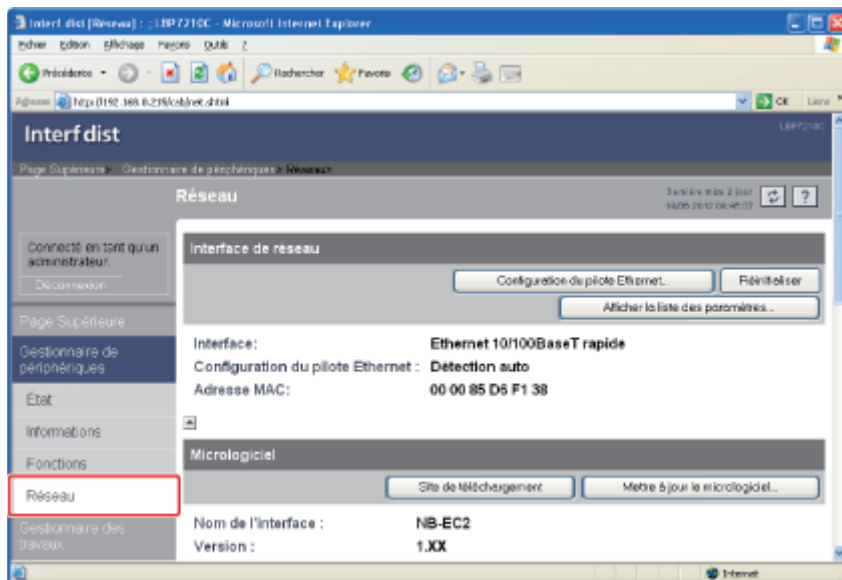

5. Cliquez sur [Modifier] sous [Général].

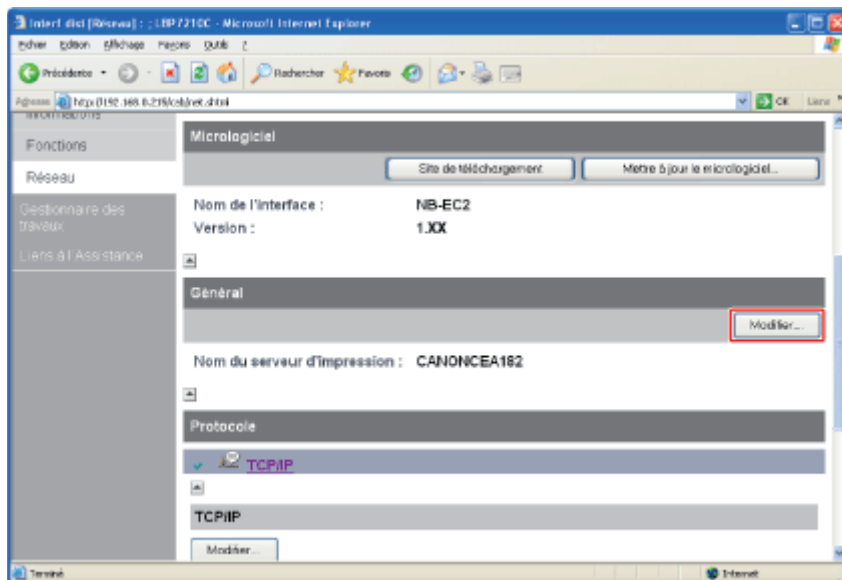

6. Modifiez [Nom du serveur d'impression].

- (1) Changez le nom du port de l'imprimante (nom du serveur d'impression).
- (2) Cliquez sur [OK].

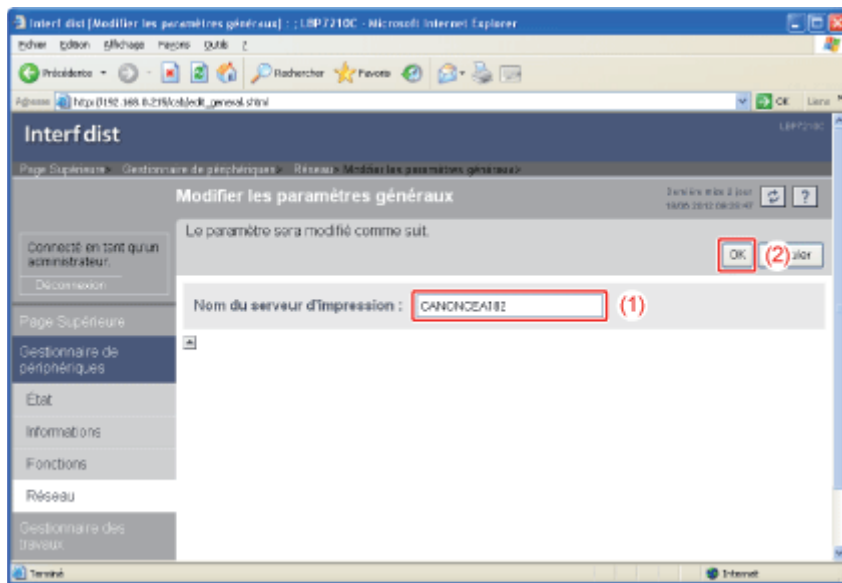

A propos du mode de communication monodiffusion

Le mode de communication monodiffusion établit la communication en utilisant la monodiffusion pour envoyer l'état de l'imprimante, ce que ne réalise généralement pas le mode de communication multidiffusion.

Pour utiliser l'imprimante dans un environnement réseau où le mode de communication multidiffusion n'est pas employé, vous devez basculer en mode de communication monodiffusion.

Pour utiliser la communication monodiffusion, configurez l'imprimante de manière à passer en mode de communication monodiffusion, à l'aide du client FTP.

IMPORTANT

Utilisation du mode de communication monodiffusion

Comme cela a un impact sur l'administration de votre environnement réseau, consultez toujours l'administrateur réseau.

Configuration de l'imprimante pour passer en mode de communication monodiffusion

1. Exécutez l'invite de commandes.

- **Windows XP, Server 2003, Vista et Server 2008**
Dans le menu [Démarrer], sélectionnez [Tous les programmes] → [Accessoires] → [Invite de commandes].

2. Saisissez "ftp <adresse IP de l'imprimante>", puis appuyez sur la touche [ENTREE] du clavier.

- Exemple de saisie : "ftp 192.168.0.215"

REMARQUE

Si vous hésitez sur l'adresse IP de l'imprimante

Reportez-vous à la page d'état du réseau imprimée à la rubrique "[Impression d'une page d'état pour vérifier l'état de l'imprimante](#)" ou adressez-vous à l'administrateur réseau.

3. Saisissez "root" comme nom d'utilisateur, puis appuyez sur la touche [ENTREE] du clavier.

4. Entrez le mot de passe de l'administrateur, puis appuyez sur la touche [ENTREE] du clavier.

Si le mot de passe de l'administrateur n'a pas encore été spécifié, laissez le champ vide et appuyez sur la touche [ENTREE] du clavier.

5. Saisissez "get config <nom de fichier>", puis appuyez sur la touche [ENTREE] du clavier.

→ Le fichier de configuration est téléchargé.

La valeur entrée pour <nom de fichier> devient le nom du fichier de configuration téléchargé.

REMARQUE

Si le fichier de configuration est introuvable

Recherchez le fichier de configuration (config) à l'aide de la fonction de recherche de votre système d'exploitation.

(Le répertoire de téléchargement du fichier de configuration varie selon l'environnement système et les paramètres.)

6. Ouvrez le fichier de configuration téléchargé dans le Bloc-notes ou un éditeur de texte similaire.

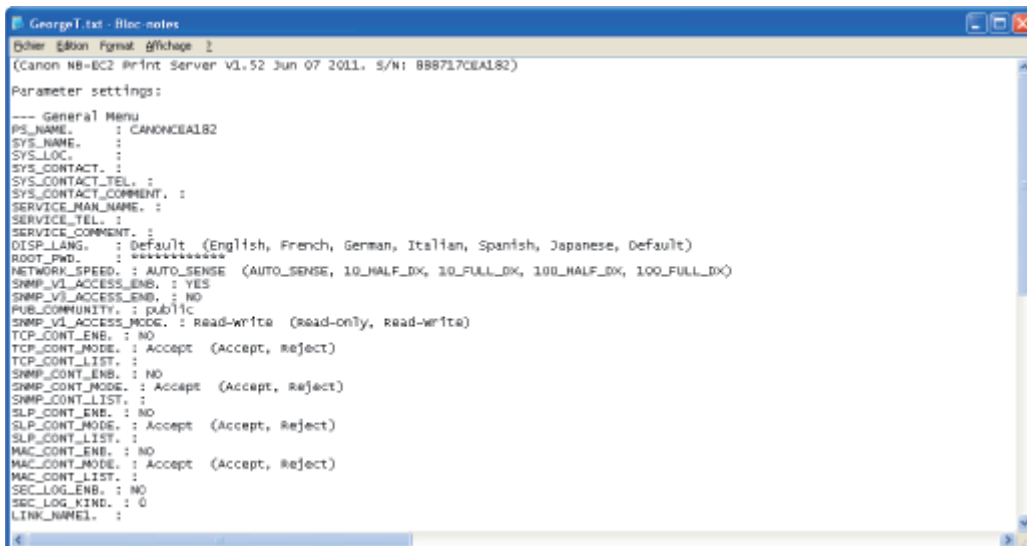

```
Georgel test - Bloc-notes
-----
Cherchez le fichier de configuration à l'aide de la fonction de recherche de votre système d'exploitation.
(Le répertoire de téléchargement du fichier de configuration varie selon l'environnement système et les paramètres.)

Parameter settings:
--- General Menu
PS_NAME       : CANONCEA182
SYS_NAME      :
SYS_LOC       :
SYS_CONTACT   :
SYS_CONTACT_TEL :
SYS_CONTACT_COMMENT :
SERVICE_MAIN_NAME :
SERVICE_TEL  :
SERVICE_COMMENT :
DISP_LANG     : Default (English, French, German, Italian, Spanish, Japanese, Default)
ROOT_Pwd     : *****
NETWORK_SPEED : AUTO_SENSE (AUTO_SENSE, 10_HALF_DIX, 10_FULL_DIX, 100_HALF_DIX, 100_FULL_DIX)
SNMP_V1_ACCESS_ENB : YES
SNMP_V3_ACCESS_ENB : NO
PUB_COMMUNITY : public
SNMP_V1_ACCESS_MODE : Read-write (read-only, read-write)
TCP_CONT_ENB  : NO
TCP_CONT_MODE : Accept (Accept, reject)
TCP_CONT_LIST :
SNMP_CONT_ENB : NO
SNMP_CONT_MODE : Accept (Accept, reject)
SNMP_CONT_LIST :
SLP_CONT_ENB  : NO
SLP_CONT_MODE : Accept (Accept, reject)
SLP_CONT_LIST :
MAC_CONT_ENB  : NO
MAC_CONT_MODE : Accept (Accept, reject)
MAC_CONT_LIST :
SEC_LOG_ENB   : NO
SEC_LOG_KIND  : 0
LINK_NAME1    :
```

7. Configurez "USE_IP_PORT_NAME" sur "YES".

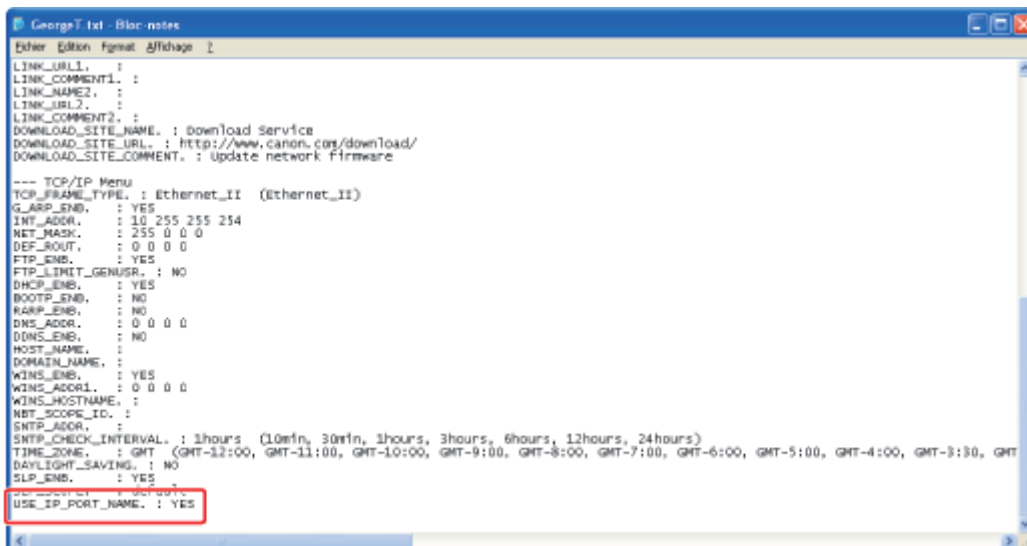

```
Georgel test - Bloc-notes
-----
Configurez "USE_IP_PORT_NAME" sur "YES".

LINK_URL1     :
LINK_COMMENT1 :
LINK_NAME2    :
LINK_URL2     :
LINK_COMMENT2 :
DOWNLOAD_SITE_NAME : Download Service
DOWNLOAD_SITE_URL : http://www.canon.com/download/
DOWNLOAD_SITE_COMMENT : Update network firmware

--- TCP/IP Menu
TCP_FRAME_TYPE : Ethernet_II (Ethernet_II)
G_ARP_ENB     : YES
INT_ADDR      : 10 255 255 254
NET_MASK      : 255 0 0 0
DEF_ROUT      : 0 0 0 0
FTP_ENB       : YES
FTP_LIMIT_GENUSR : NO
DHCP_ENB      : YES
BOOTP_ENB     : NO
RARP_ENB      : NO
DNS_ADDR      : 0 0 0 0
DDNS_ENB      : NO
HOST_NAME     :
DOMAIN_NAME   :
WINS_ENB      : YES
WINS_ADDR     : 0 0 0 0
WINS_HOSTNAME :
NBT_SCOPE_ID  :
SNTP_ADDR     :
SNTP_CHECK_INTERVAL : 1hours (10min, 30min, 1hours, 3hours, 6hours, 12hours, 24hours)
TIME_ZONE     : GMT (GMT-12:00, GMT-11:00, GMT-10:00, GMT-9:00, GMT-8:00, GMT-7:00, GMT-6:00, GMT-5:00, GMT-4:00, GMT-3:30, GMT-3:00, GMT-2:00, GMT-1:00, GMT)
DAYLIGHT_SAVINGS : NO
SLP_ENB       : YES
USE_IP_PORT_NAME : YES
```

8. **Enregistrez et fermez le fichier de configuration.**

9. **Saisissez "put <nom de fichier> CONFIG", puis appuyez sur la touche [ENTREE] du clavier.**

Pour <nom de fichier>, saisissez le nom du fichier de configuration (celui saisi lors du téléchargement).

10. **Tapez "get reset", puis appuyez sur la touche [ENTREE] du clavier.**

→ Après la réinitialisation de la carte réseau de l'imprimante, les paramètres sont actifs.

† Les paramètres prennent également effet au redémarrage de l'imprimante. (Eteignez l'imprimante, attendez au moins 10 secondes, puis rallumez l'imprimante.)

11. **Tapez "quit", puis appuyez sur la touche [ENTREE] du clavier.**

12. **Tapez "exit", puis appuyez sur la touche [ENTREE] du clavier.**

→ L'invite de commandes se ferme.

 **IMPORTANT**

Rétablissement du mode normal (mode de communication multidiffusion)

Configurez "USE_IP_PORT_NAME" sur "NO".

 **REMARQUE**

Si le message <Erreur de carte réseau> s'affiche

Si le message <Erreur de carte réseau> s'affiche dans la fenêtre d'état de l'imprimante après la configuration du mode de communication monodiffusion, rafraîchissez la fenêtre d'état de l'imprimante.

[I-12] Vérification de l'adresse MAC

Vous disposez des méthodes suivantes pour vérifier l'adresse MAC de l'imprimante.

Vérification sur l'imprimante

L'adresse MAC est précisée en (A) sur l'imprimante, comme le montre la figure suivante.

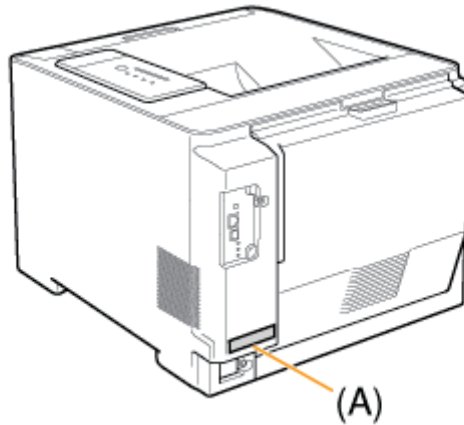

Vérification via Impression de l'état du réseau

L'adresse MAC est précisée en (A) dans l'impression de l'état du réseau, comme le montre la figure suivante.

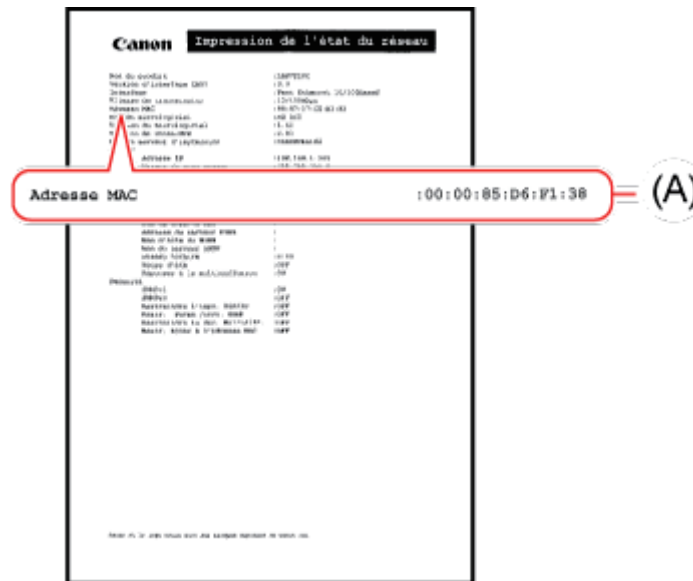

REMARQUE

Impression de l'état du réseau

■ ["Impression d'une page d'état pour vérifier l'état de l'imprimante"](#)

Vérification avec Interf dist

L'adresse MAC est précisée en (A) dans la page [Réseau] du [Gestionnaire de périphériques], comme le montre la figure suivante.

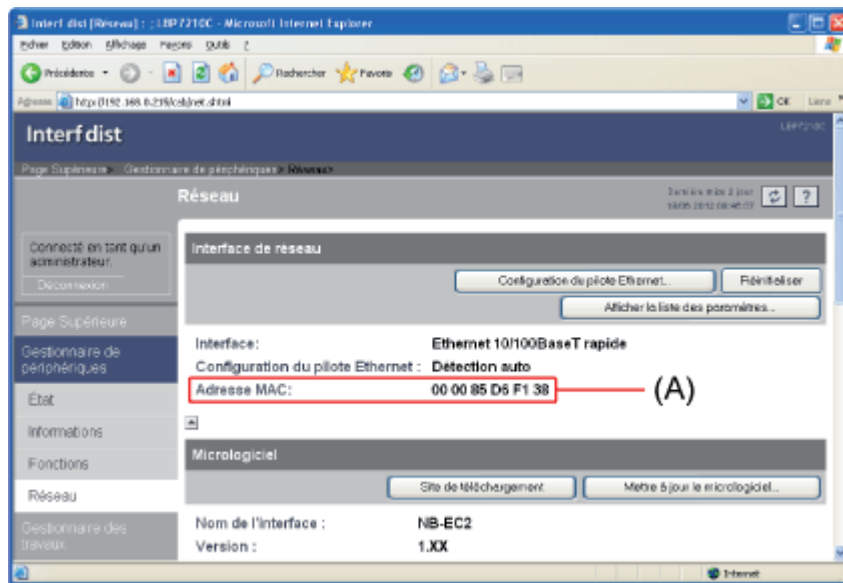

REMARQUE

A propos d'Interf dist

Reportez-vous à "Interf dist".

Cliquez sur le lien suivant pour afficher le contenu.

❖ ["Environnement de serveur d'impression \(partage d'imprimante\)"](#)

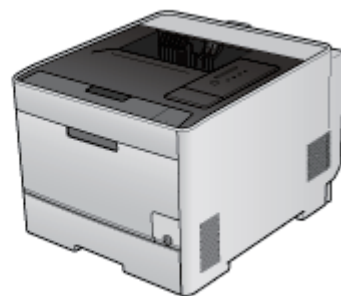

Cliquez sur le lien suivant pour afficher le contenu.

❖ ["Configuration du serveur d'impression"](#)

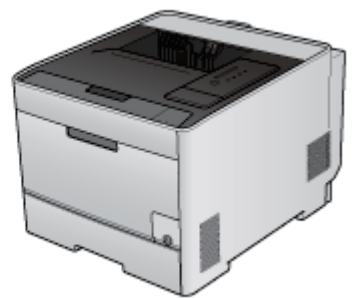

Cliquez sur le lien suivant pour afficher le contenu.

❖ ["Installation sur les clients"](#)

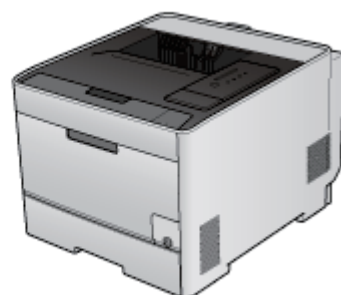

[J] Gestion et configuration de l'imprimante

Gestion et configuration de l'imprimante

Fenêtre d'état de l'imprimante 

Interf dist 

Client FTP 

NetSpot Device Installer 

Spécification et modification des informations sur l'administrateur

Définition et changement du mot de passe de l'administrateur 

Spécification et modification du nom du périphérique ou des informations sur l'administrateur 

Vérification des paramètres de l'imprimante

Vérification avec Interf dist 

Impression d'une page d'état pour vérifier l'état de l'imprimante 

Réduction de la consommation électrique de l'imprimante

Configuration du mode économie d'énergie 

Mise à jour du micrologiciel de la carte réseau

Mise à jour du micrologiciel de la carte réseau 

Configuration des paramètres de sécurité

Restriction des utilisateurs autorisés à imprimer d'après leurs adresses IP 

Restriction des utilisateurs autorisés à surveiller et à modifier les paramètres en utilisant le protocole SNMP 

Restriction des utilisateurs autorisés à exécuter la découverte multidiffusion 

Restriction des utilisateurs autorisés à accéder au système d'après leurs adresses MAC 

Restriction de l'accès FTP des utilisateurs finaux 

Obtention et vérification des journaux d'accès de sécurité 

[J-02] Fenêtre d'état de l'imprimante

La fenêtre d'état de l'imprimante permet de connaître l'état de l'imprimante (notamment son statut de fonctionnement et des informations sur le travail), de contrôler le fonctionnement de l'appareil, etc.

- [Opérations disponibles à partir de la fenêtre d'état de l'imprimante](#)
- [Fonctions de la fenêtre d'état de l'imprimante](#)
- [Affichage de la fenêtre d'état de l'imprimante](#)





Opérations disponibles à partir de la fenêtre d'état de l'imprimante

Vous pouvez effectuer les opérations suivantes (entre autres) à l'aide de la fenêtre d'état de l'imprimante.

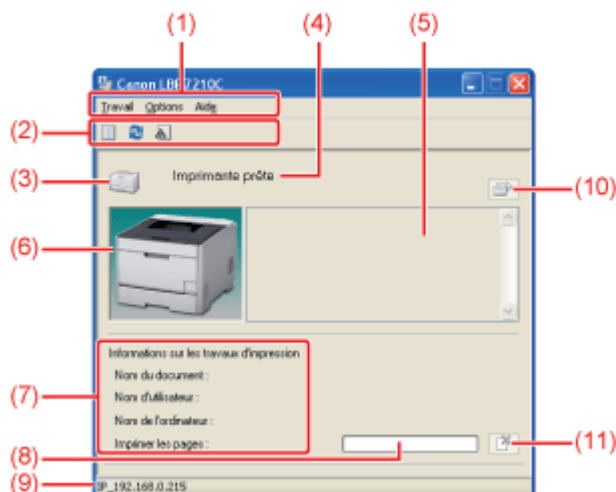
- **Vérification des paramètres, et résolution des problèmes en cas d'erreur ou lorsque l'impression n'est pas effectuée**
 - ❑ ["Un message s'affiche dans la fenêtre d'état de l'imprimante"](#)
- **Annulation de travaux**
 - ❑ ["Annulation d'un travail"](#)
- **Consultation de l'état de l'imprimante et d'informations (nom de l'utilisateur et du document, par exemple) concernant le travail d'impression en cours**
 - ❑ ["Vérification de l'état de l'imprimante depuis la fenêtre d'état de l'imprimante"](#)
- **Exécution d'utilitaires tels que le calibrage et le nettoyage du rouleau de fixation**
 - ❑ ["Calibrage de l'imprimante"](#)
 - ❑ ["Correction des "couleurs hors registre"](#)
 - ❑ ["Nettoyage de l'intérieur de l'imprimante"](#)
 - ❑ ["Impression d'une page d'état pour vérifier l'état de l'imprimante"](#)
- **Spécification de paramètres pour l'imprimante, notamment l'enregistrement de formats papier pour les tiroirs et la définition de l'adresse IP**
 - ❑ ["Chargement du papier et enregistrement du format papier"](#)
 - ❑ ["Configuration du mode économie d'énergie"](#)
 - ❑ ["Définition de l'adresse IP"](#)

Fonctions de la fenêtre d'état de l'imprimante



- (1) Barre de menus
- Menu [Travail] : Vous pouvez annuler un travail, reprendre un travail mis sur pause pour une raison quelconque pendant l'impression ou afficher la file d'attente d'impression.
- Menu [Options] : Vous pouvez exécuter des utilitaires, spécifier les paramètres de l'imprimante, etc.
- Menu [Aide] : Ce menu vous permet d'afficher l'aide et les informations de version.
- (2) Barre d'outils
-  (File d'attente d'impression) : Affiche la file d'attente d'impression, qui est une fonction Windows. Pour plus de détails la file d'attente d'impression, reportez-vous à l'aide de Windows.
-  (Rafraîchir) : Obtient l'état de l'imprimante et rafraîchit l'affichage de la fenêtre d'état de l'imprimante.
-  (Informations sur les consommables) : Affiche la boîte de dialogue [Informations sur les consommables]. Vous pouvez vérifier l'état des cartouches d'encre.
- (3) [Icône] : Affiche l'état de l'imprimante.
- (4) [Zone de message] : Affiche des messages concernant l'état de l'imprimante.
- (5) [Zone de message] (Secondaire) : Affiche des informations supplémentaires (explication de la situation, solutions, etc.) en cas d'erreur ou d'événement similaire.
- (6) [Zone d'animation] : Affiche l'état de l'imprimante avec un graphique animé. Affiche la progression de l'impression ou les conditions d'erreur en fonction de l'état de l'imprimante.
- (7) [Zone d'informations sur les tâches] : Affiche les informations concernant le travail.
- (8) [Barre de progression] : Affiche la progression de l'impression du travail en cours. La barre s'accroît progressivement pour indiquer l'avancement de l'impression.
- (9) [Barre d'état] : Affiche le périphérique auquel est connectée l'imprimante.
- (10)  (Résoudre l'erreur) : Vous pouvez reprendre un travail quand celui-ci a été suspendu pour une raison donnée durant l'impression.
- (11)  (Annuler les travaux) : Annule le travail en cours. Lors de l'impression d'un travail lancé par un autre utilisateur, le bouton [Annuler les travaux] est grisé.

REMARQUE

Pour plus de détails sur chaque option de la fenêtre d'état de l'imprimante

Reportez-vous à l'aide.

 "[Utilisation de l'aide](#)"

Affichage de la fenêtre d'état de l'imprimante

Vous pouvez afficher la fenêtre d'état de l'imprimante des deux manières suivantes.

- Cliquez sur  dans la barre d'état système de Windows, puis sélectionnez le nom de l'imprimante.



- Cliquez sur [] (Afficher la fenêtre d'état de l'imprimante) en divers endroits, par exemple dans l'onglet [Configuration page] du pilote d'imprimante.

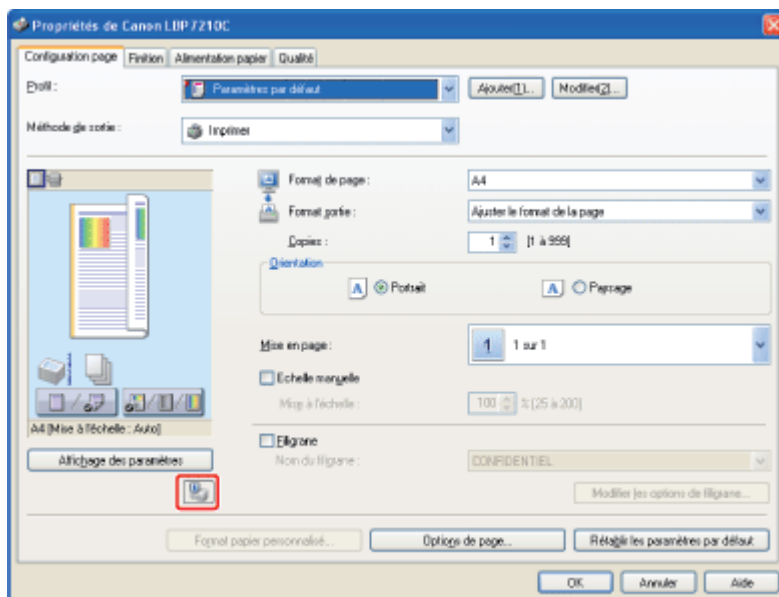

REMARQUE

Affichage automatique de la fenêtre d'état de l'imprimante

Lorsque la fenêtre d'état de l'imprimante n'est pas affichée, l'icône Fenêtre d'état de l'imprimante est automatiquement affichée dans les situations suivantes.

- En cas d'erreur pendant l'impression
- Lorsqu'une cartouche d'encre doit bientôt être remplacée pendant l'impression
- Lorsqu'une cartouche d'encre est arrivée en fin de vie pendant l'impression

Un clic sur cette icône affiche la fenêtre d'état de l'imprimante.



† Selon les paramètres des boîtes de dialogue [Préférences (utilisateurs)] ou [Préférences (administrateurs)] de la fenêtre d'état de l'imprimante, l'icône risque de ne pas apparaître, même dans les situations ci-dessus.

Pour en savoir plus sur les boîtes de dialogue [Préférences (utilisateurs)] ou [Préférences (administrateurs)], reportez-vous à l'aide.

❑ ["Utilisation de l'aide"](#)

[J-03] Remote UI (interface utilisateur distante)

Interf dist est un logiciel qui permet de gérer l'imprimante à partir d'un navigateur Web.

En accédant à l'imprimante depuis un navigateur Web sur le réseau, vous pouvez vérifier son état ou les journaux des travaux, et spécifier divers paramètres.

- [Fonctionnalités d'Interf dist](#)
- [Configuration minimale requise pour Interf dist](#)
- [Démarrage d'Interf dist](#)
- [Disposition de l'écran Interf dist](#)
- [Connexion en tant qu'administrateur](#)
- [Changement de la langue d'affichage d'Interf dist](#)
- [Gestion des travaux d'impression](#)
- [Affichage ou modification des liens à l'Assistance](#)

Fonctionnalités d'Interf dist

Aucun logiciel particulier n'est nécessaire.

Vous pouvez ouvrir Interf dist dans un navigateur Web. Aucun logiciel spécifique n'est requis pour l'utilisation d'Interf dist.

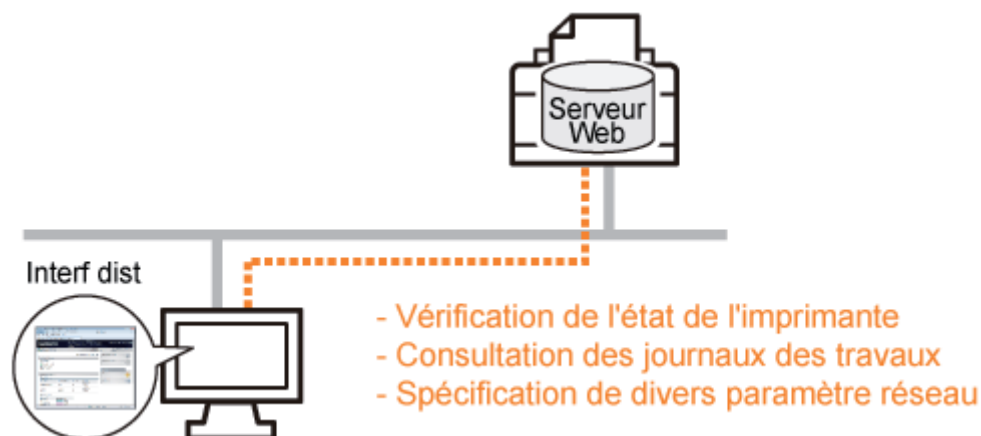

Il est possible de surveiller l'état de l'imprimante à partir d'un emplacement distant.

Vous pouvez visualiser l'état actuel de l'imprimante, des informations sur l'appareil, les journaux d'impression, etc. Vous pouvez aussi gérer l'imprimante depuis un ordinateur distant.

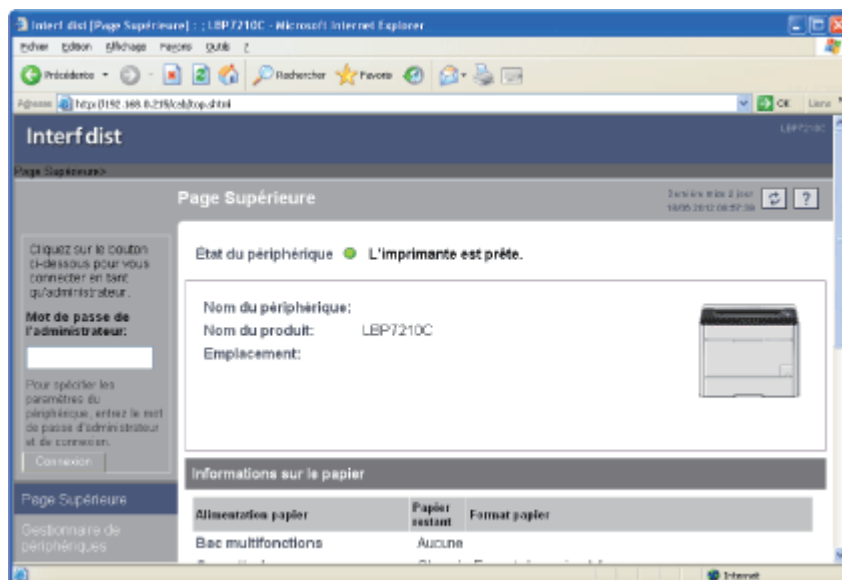

Gestion centrale de tous les paramètres de l'imprimante à l'aide du mot de passe de l'administrateur

Seul l'administrateur peut configurer les paramètres ou exécuter des opérations liées à la gestion de l'imprimante en entrant le mot de passe d'administration.

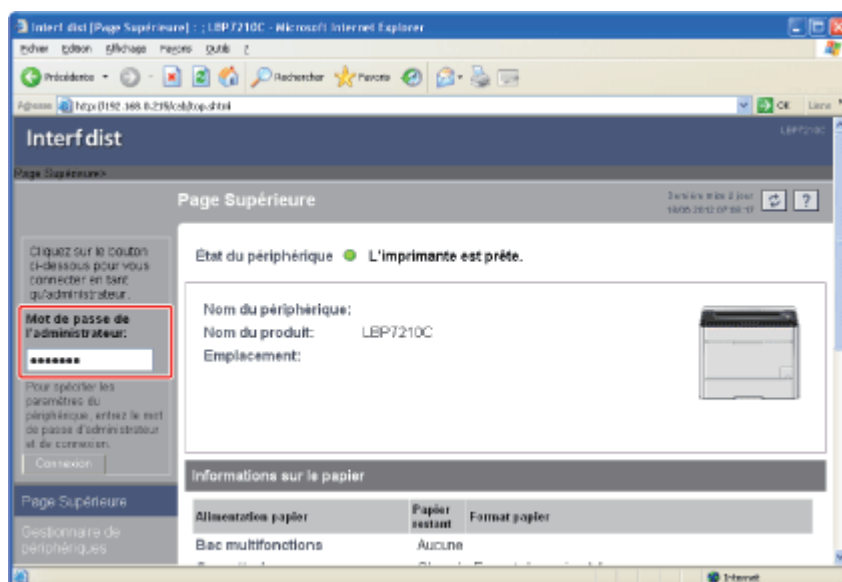

Configuration minimale requise pour Interf dist

- Navigateur Web : Internet Explorer 4.01 SP1 ou supérieur
Netscape Navigator 4.7 ou supérieur
- Système d'exploitation : Un système d'exploitation sous lequel les navigateurs Web ci-dessus peuvent fonctionner
- Ecran : Résolution 800 x 600 pixels ou plus
Couleurs d'affichage 256 couleurs ou plus

Démarrage d'Interf dist

Vous pouvez afficher la fenêtre d'état de l'imprimante des deux manières suivantes.

- [Démarrage d'Interf dist à partir de la fenêtre d'état de l'imprimante](#)
- [Démarrage d'Interf dist directement à partir du navigateur Web](#)

Démarrage d'Interf dist à partir de la fenêtre d'état de l'imprimante

1. Affichez la fenêtre d'état de l'imprimante.

Cliquez sur [] dans la barre d'état système de Windows, puis sélectionnez le nom de l'imprimante.



REMARQUE

Affichage de la fenêtre d'état de l'imprimante à partir du pilote d'imprimante

Cliquez sur [] (Afficher la fenêtre d'état de l'imprimante) dans l'onglet [Configuration page] ou dans d'autres écrans du pilote.

2. Sélectionnez [Remote UI] dans le menu [Options].

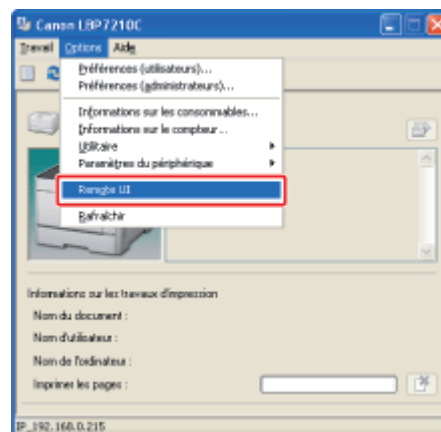

→ La page d'accueil d'Interf dist s'affiche.

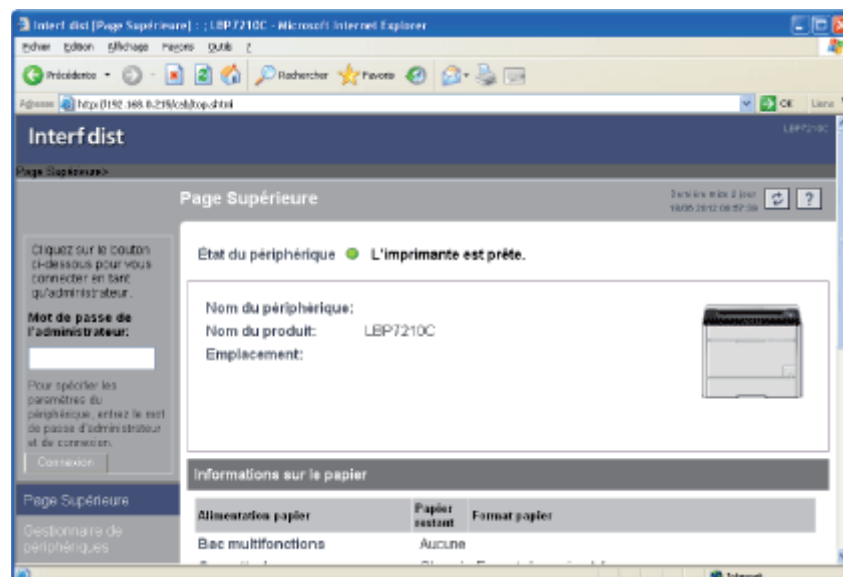

REMARQUE

Si vous ne parvenez pas à sélectionner [Remote UI]

Vous ne pouvez sélectionner [Remote UI] que si l'imprimante et l'ordinateur communiquent sur un réseau.

Démarrage d'Interf dist directement à partir du navigateur Web

1. Démarrez le navigateur Web.

2. Saisissez "**http://<adresse IP de l'imprimante>/**" dans le champ d'adresse, puis appuyez sur la touche [ENTREE] du clavier.

- Exemple : "http://192.168.0.215/"

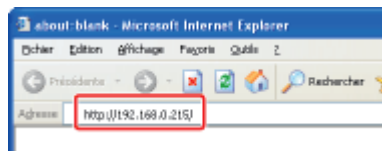

→ La page d'accueil d'Interf dist s'affiche.

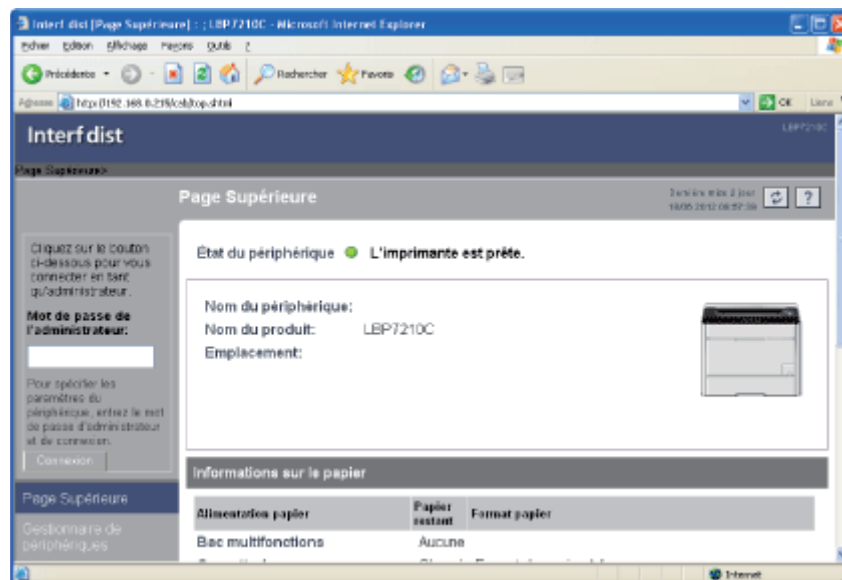

REMARQUE

Si vous hésitez sur l'adresse IP de l'imprimante

Utilisez l'une des méthodes suivante pour la vérifier.

- Reportez-vous à l'impression de l'état du réseau.
 - ❖ ["Impression d'une page d'état pour vérifier l'état de l'imprimante"](#)
- Contactez l'administrateur réseau.

Si le nom d'hôte de l'imprimante est enregistré dans le serveur DNS

Vous pouvez entrer "<nom_hôte>.<nom_domaine>" à la place de l'adresse IP.

- Exemple : "http://my_printer.xy_dept.company.com/"

Si la page d'accueil d'Interf dist n'apparaît pas dans le navigateur Web

Vérifiez que l'adresse IP ou l'entrée "<nom_hôte>.<nom_domaine>" est correcte.

Si ces valeurs sont correctes mais que la page d'accueil d'Interf dist n'apparaît pas, contactez l'administrateur réseau.

Utilisation d'un serveur proxy

Dans les paramètres de serveur proxy du navigateur Web, ajoutez l'adresse IP de l'imprimante à la liste [Exceptions] (liste des adresses qui n'utilisent pas le serveur proxy).

Les paramètres varient selon l'environnement réseau. Contactez l'administrateur réseau.

A propos des cookies

Configurez votre navigateur Web pour accepter les cookies.

Démarrage d'Interf dist

Si Interf dist est exécuté simultanément sur plusieurs ordinateurs, ce sont les paramètres définis en dernier qui sont valides.

Lorsque vous vous connectez à Interf dist en tant qu'administrateur, il est recommandé d'exécuter Interf dist sur un seul ordinateur.

Si la procédure ci-dessus ne permet pas d'afficher Interf dist

Entrez "http://<adresse IP de l'imprimante>/cab/top.shtml" dans le champ d'adresse pour réafficher Interf dist.

Disposition de l'écran Interf dist

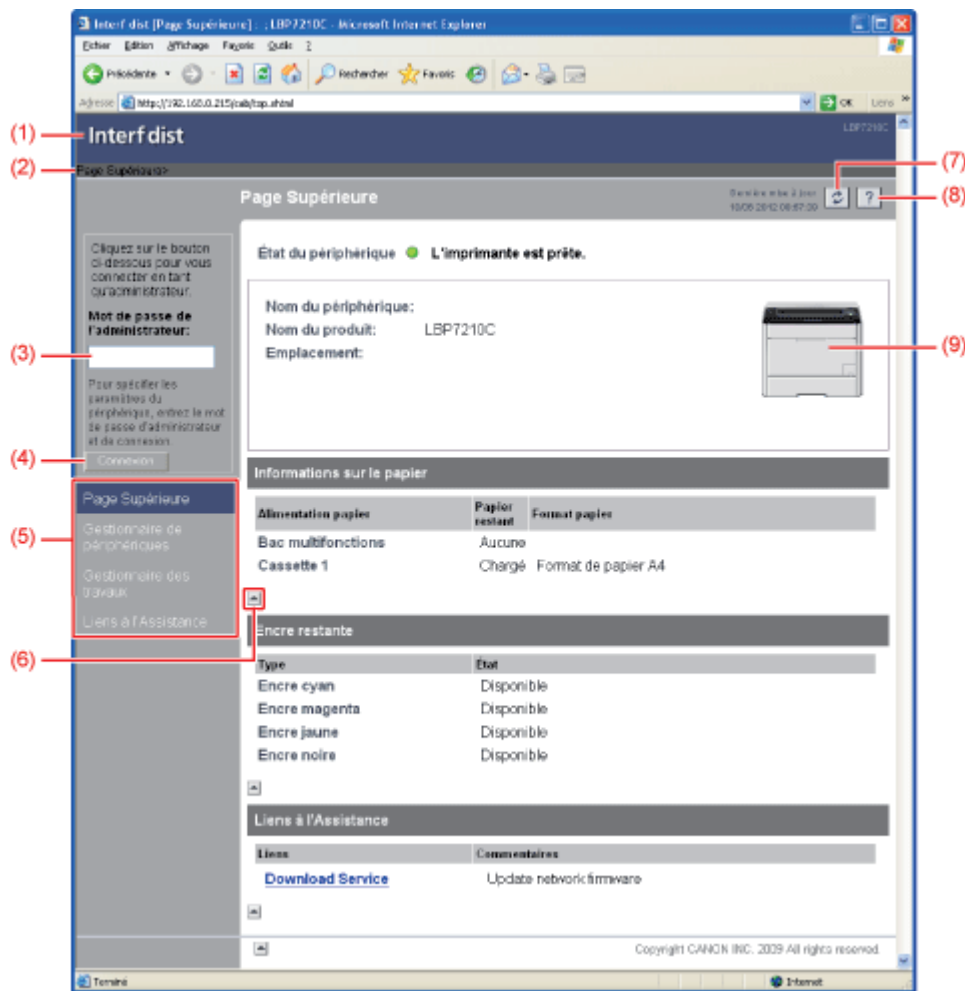

(1) Affiche la page d'accueil d'Interf dist.

(2) Affiche la hiérarchie de la page actuellement affichée.

En cliquant sur un nom de page, vous affichez la page où vous aviez cliqué sur ce nom.

(3) Pour vous connecter en tant qu'administrateur, saisissez le mot de passe de l'administrateur.

■ **"Définition et changement du mot de passe de l'administrateur"**

(4) Vous pouvez vous connecter en tant qu'administrateur en entrant le mot de passe approprié, puis en cliquant sur ce bouton.

Si vous utilisez Interf dist en tant qu'administrateur, vous pouvez vous déconnecter en cliquant sur ce bouton.

(5) Affiche chaque page de paramètres.

(6) Si l'écran affiche la fin de la page, déplacez le curseur de défilement vers le haut de la page.

(7) Met à jour les informations affichées sur la page pour appliquer les données les plus récentes.

(8) Affiche l'aide de la page affichée dans une fenêtre distincte.

(9) Affiche une représentation graphique de l'imprimante.

L'image affichée varie en fonction des options d'alimentation papier disponibles.

Connexion en tant qu'administrateur

En vous connectant en tant qu'administrateur, vous pouvez effectuer toutes les opérations et régler tous les paramètres d'Interf dist.

1. Connectez-vous en tant qu'administrateur.

(1) Entrez un mot de passe dans [Mot de passe de l'administrateur].

(2) Cliquez sur [Connexion].

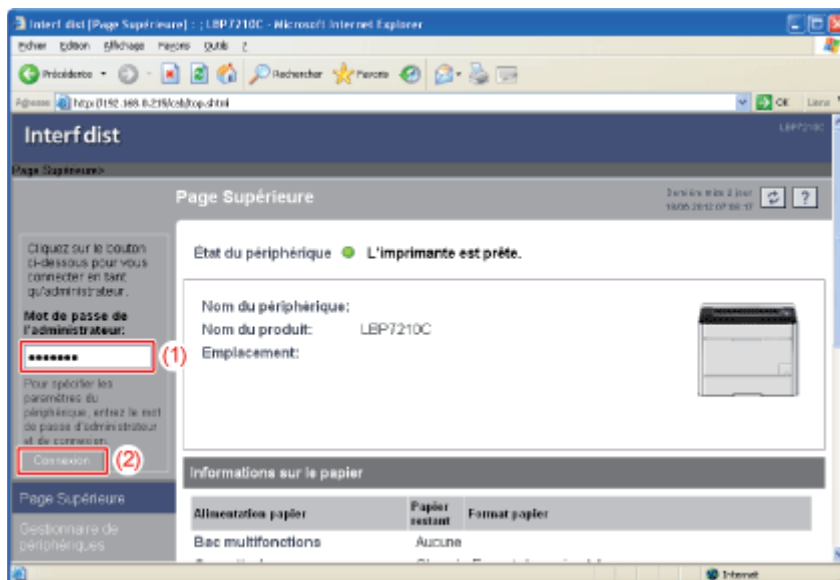

✓ REMARQUE

Si le mot de passe de l'administrateur n'a pas été défini

Vous n'avez pas besoin de saisir une valeur dans [Mot de passe de l'administrateur].

❑ "Définition et changement du mot de passe de l'administrateur"

Sortie du mode administrateur

Cliquez sur [Déconnexion].

Changement de la langue d'affichage d'Interf dist

Sélectionnez Anglais, Français, Allemand, Italien, Espagnol ou Japonais pour la langue d'affichage d'Interf dist.

1. Connectez-vous en tant qu'administrateur.

(1) Entrez un mot de passe dans [Mot de passe de l'administrateur].

(2) Cliquez sur [Connexion].

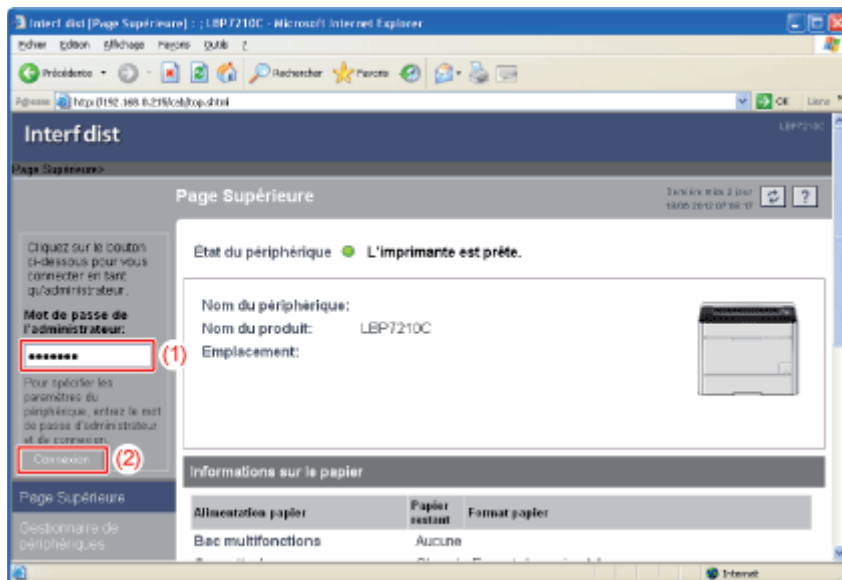

REMARQUE

Si le mot de passe de l'administrateur n'a pas été défini

Vous n'avez pas besoin de saisir une valeur dans [Mot de passe de l'administrateur].

❑ "Définition et changement du mot de passe de l'administrateur"

2. Sélectionnez [Informations] dans le menu [Gestionnaire de périphériques].

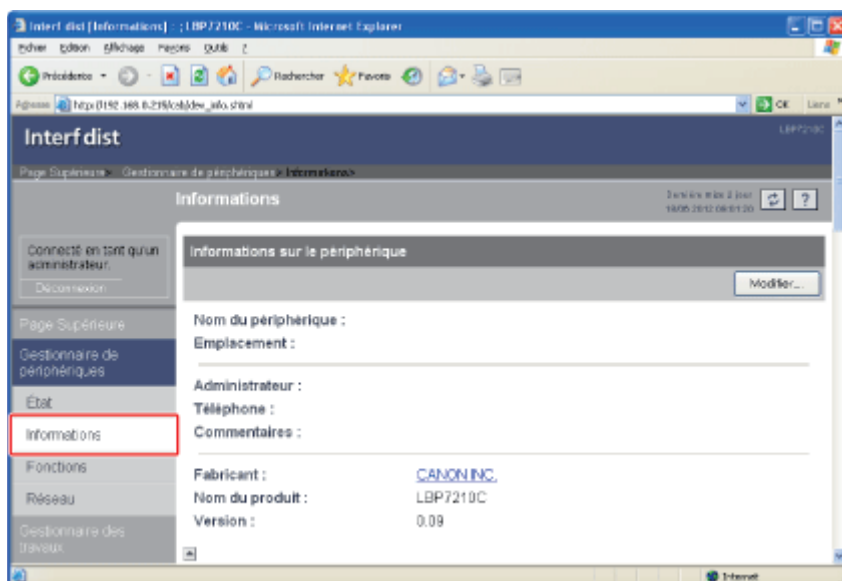

3. Cliquez sur [Modifier] sous [Langue].

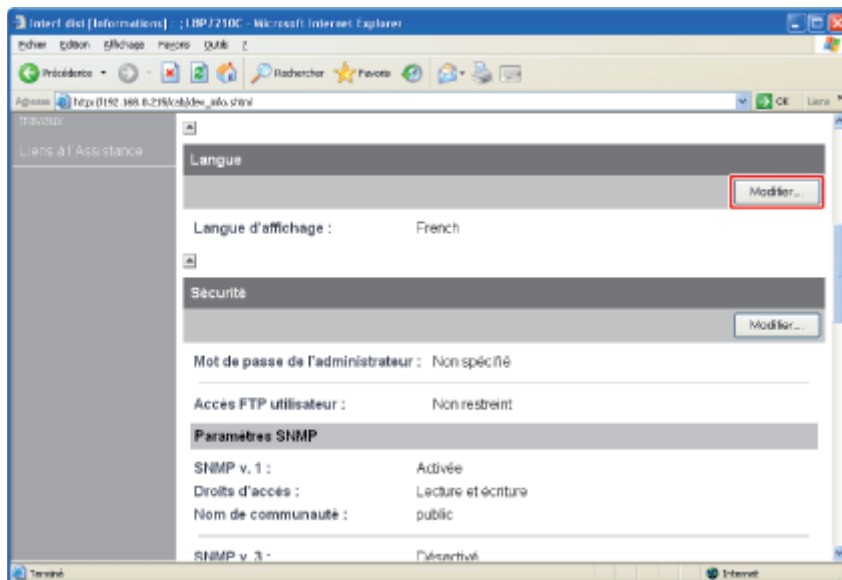

4. Sélectionnez [Langue d'affichage].

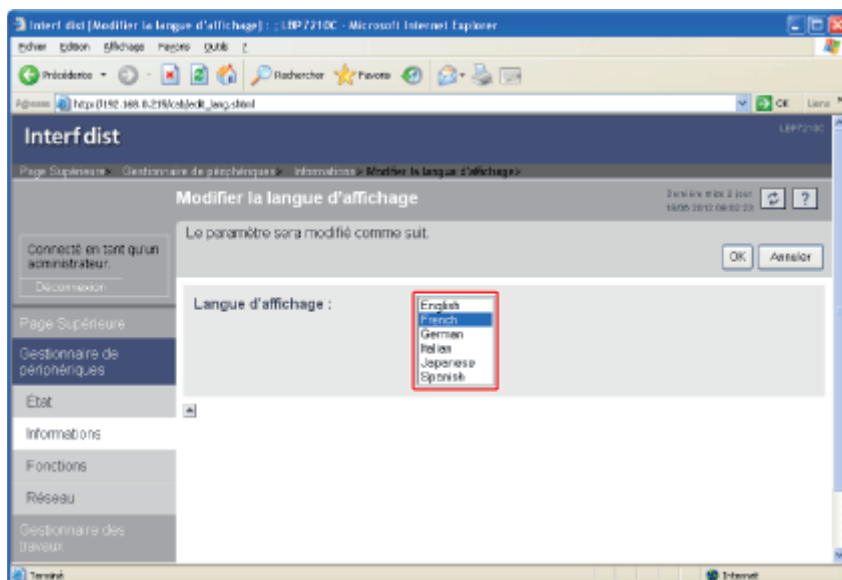

5. Cliquez sur [OK].

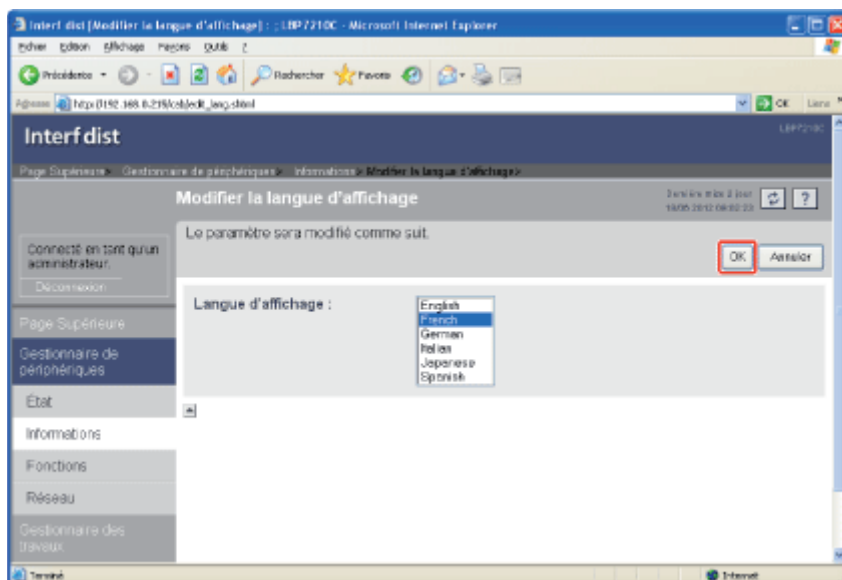

Gestion des travaux d'impression

- [Affichage et suppression de travaux d'impression](#)
- [Affichage des journaux d'impression](#)

Affichage et suppression de travaux d'impression

Vous pouvez connaître le travail en cours d'impression ou supprimer des travaux.

1. Dans le menu [Gestionnaire des travaux], sélectionnez [Travail d'impression].

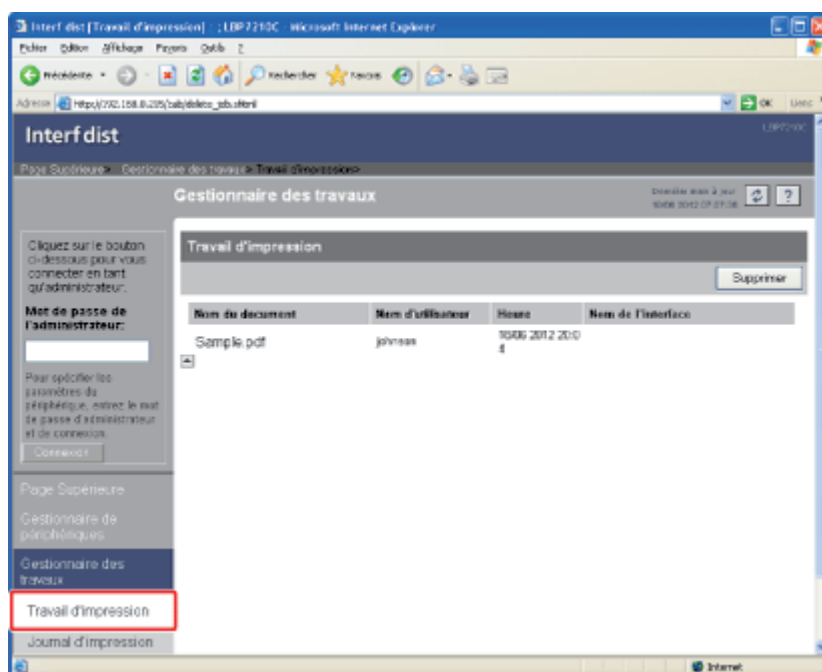

→ Le travail en cours d'impression s'affiche.

REMARQUE

A propos de [Nom du document]

L'écran peut afficher jusqu'à 20 caractères du nom du fichier de travail. Si le nombre de caractères est supérieur à 20, les caractères dépassant cette limite sont masqués ou certains caractères ne sont pas affichés correctement.

De plus, selon l'application utilisée, le nom de l'application est parfois ajouté au début du nom de fichier.

A propos de [Nom de l'interface]

Si vous imprimez via une connexion USB, la mention [Local] figure dans [Nom de l'interface]. Si vous imprimez via le réseau, ce champ reste vide.

2. Pour supprimer un travail, cliquez sur [Supprimer].

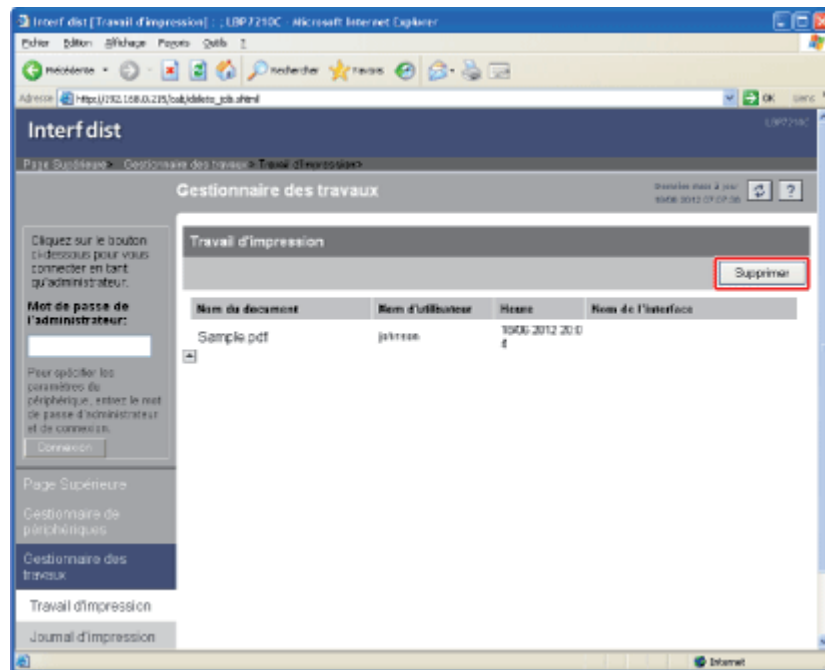

REMARQUE

A propos des pages en cours d'impression

Les pages en cours d'impression lorsque vous cliquez sur [Supprimer] sont imprimées.

Affichage des journaux d'impression

Permet de consulter les journaux des travaux.

1. Sélectionnez [Journal d'impression] dans le menu [Gestionnaire des travaux].

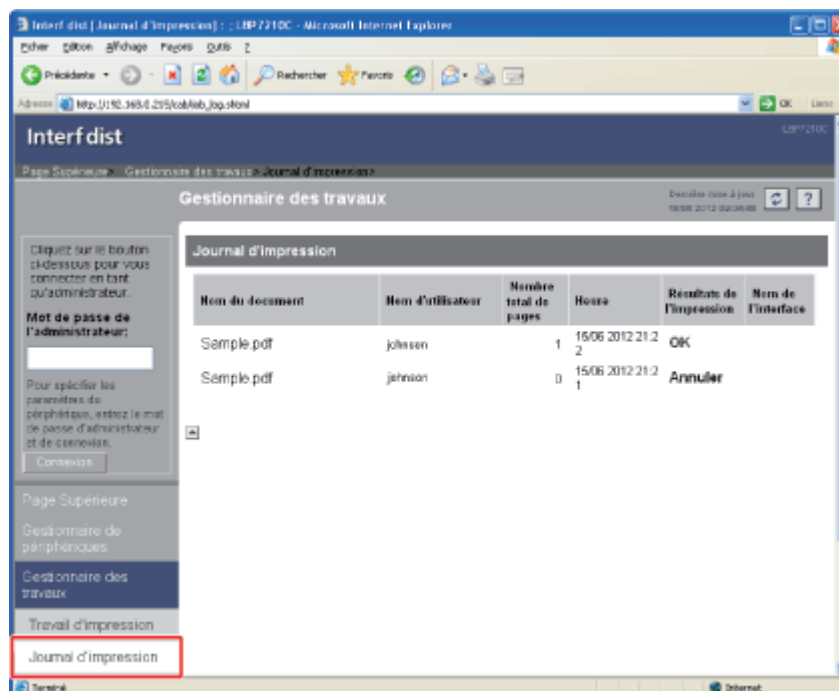

REMARQUE

Journaux d'impression

- L'écran peut afficher un maximum de 32 travaux.
- Lorsque le nombre de travaux dépasse 32, les journaux d'impression sont automatiquement supprimés en commençant par le plus ancien.
- Les journaux d'impression sont supprimés automatiquement lorsque vous éteignez l'imprimante.

A propos de [Nom du document]

L'écran peut afficher jusqu'à 20 caractères du nom du fichier de travail. Si le nombre de caractères est supérieur à 20, les caractères dépassant cette limite sont masqués ou certains caractères ne sont pas affichés correctement.

De plus, selon l'application utilisée, le nom de l'application est parfois ajouté au début du nom de fichier.

A propos de [Nom de l'interface]

Si vous imprimez via une connexion USB, la mention [Local] figure dans [Nom de l'interface]. Si vous imprimez via le réseau, ce champ reste vide.

Affichage ou modification des liens à l'Assistance

Interf dist fournit des liens vers les sites qui proposent des informations sur l'assistance technique de l'imprimante et vous pouvez accéder à ces sites directement depuis Interf dist, selon vos besoins. Si vous êtes connecté en tant qu'administrateur, vous pouvez modifier ces liens.

- [Affichage d'une page d'assistance](#)
- [Modification des liens à l'Assistance](#)

Affichage d'une page d'assistance

1. Cliquez sur le lien à afficher.

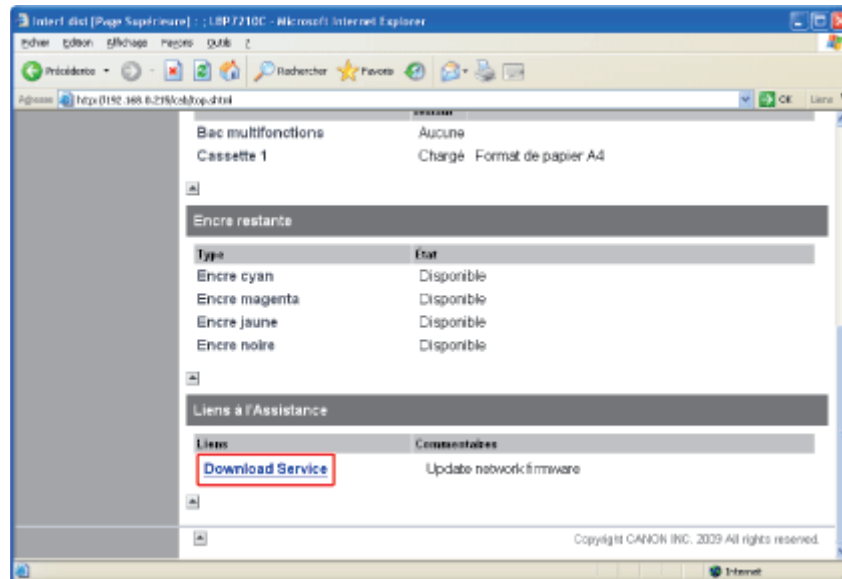

REMARQUE

Affichage d'une page d'assistance depuis la page [Liens à l'Assistance]

- (1) Cliquez sur [Liens à l'Assistance].
- (2) Cliquez sur le lien à afficher.

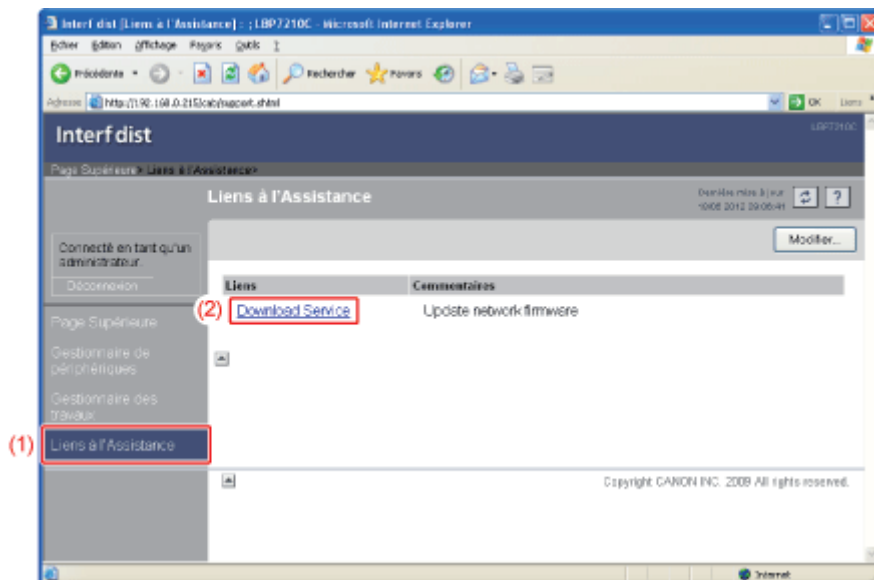

Modification des liens à l'Assistance

Vous pouvez modifier les liens à l'Assistance et les commentaires.

1. Connectez-vous en tant qu'administrateur.

- (1) Entrez un mot de passe dans [Mot de passe de l'administrateur].
- (2) Cliquez sur [Connexion].

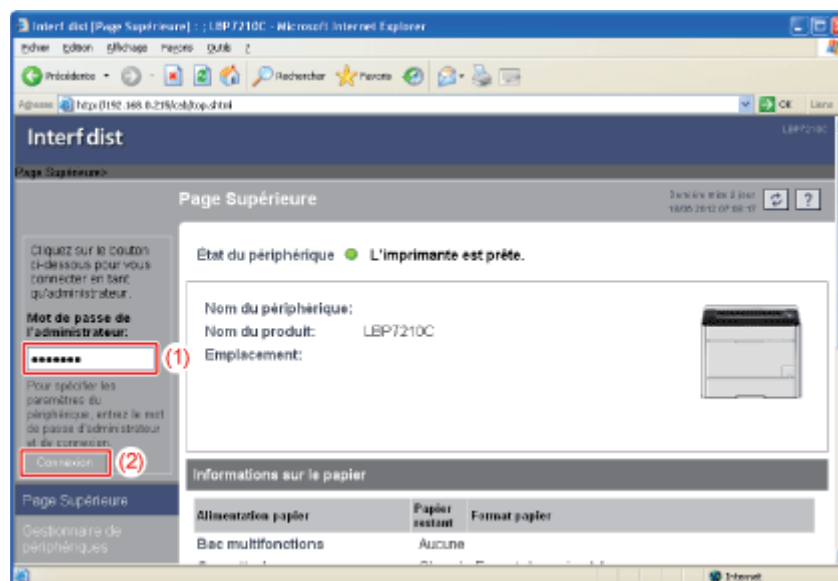

REMARQUE

Si le mot de passe de l'administrateur n'est pas défini

Laissez le champ [Mot de passe actuel] vide.

❑ "Définition et changement du mot de passe de l'administrateur"

2. Cliquez sur [Liens à l'Assistance].

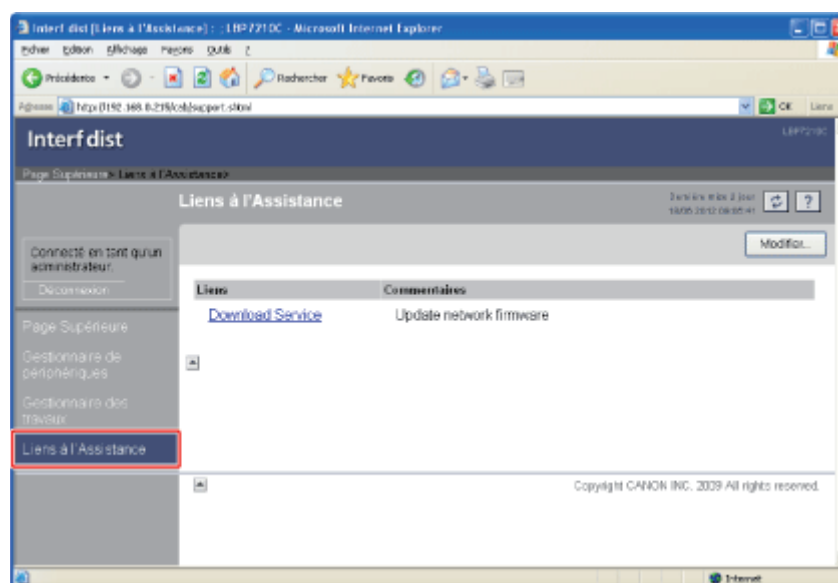

3. Cliquez sur [Modifier].

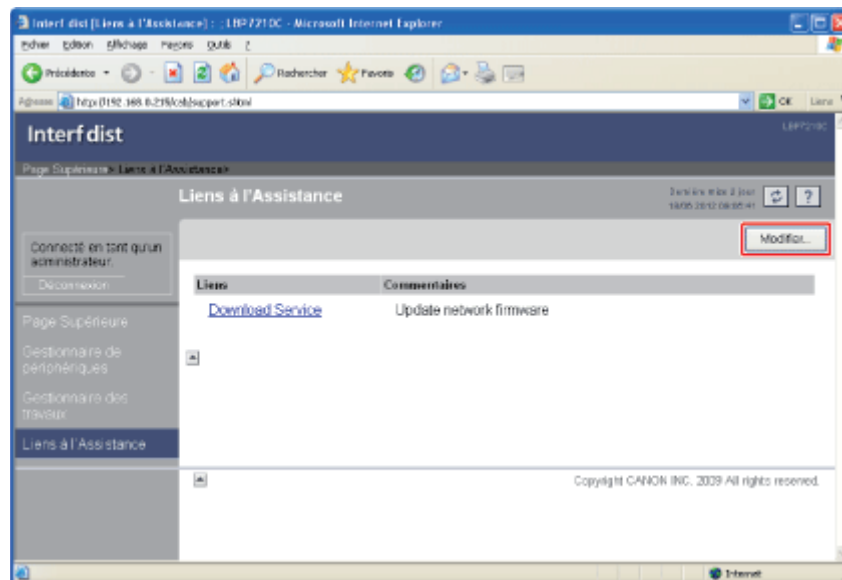

4. Modifiez le lien.

- (1) Spécifiez chaque lien selon vos besoins.
- (2) Confirmez vos choix, puis cliquez sur [OK].

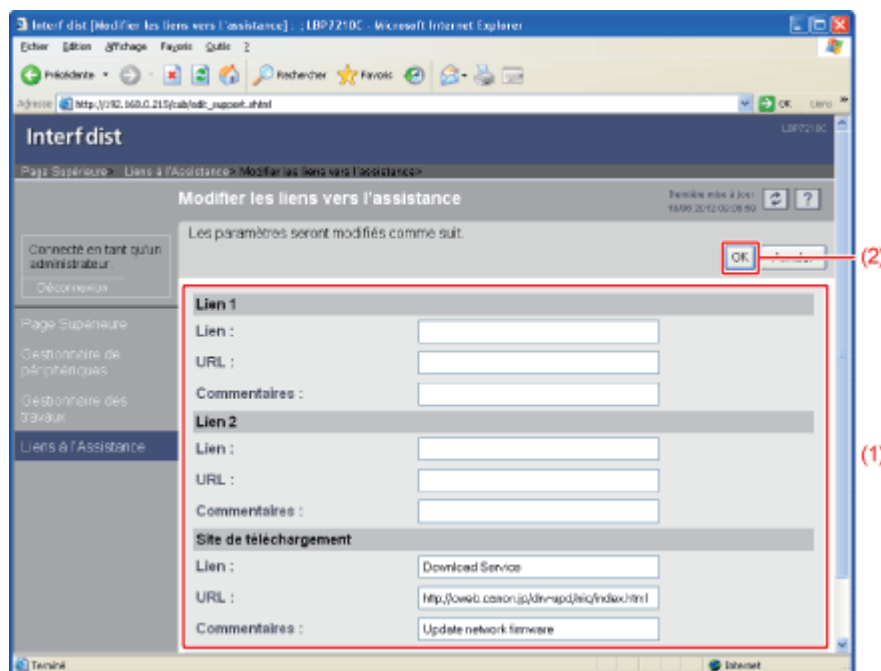

- [Lien] : Entrez le nom du lien.
 [URL] : Saisissez l'adresse URL du lien.
 [Commentaires] : Saisissez un commentaire pour le lien.

REMARQUE

A propos de l'option [Site de téléchargement]

Le paramètre [Site de téléchargement] est reflété dans le lien accessible en cliquant sur [Site de téléchargement] sous [Micrologiciel] dans la page [Gestionnaire de périphériques] - [Réseau].

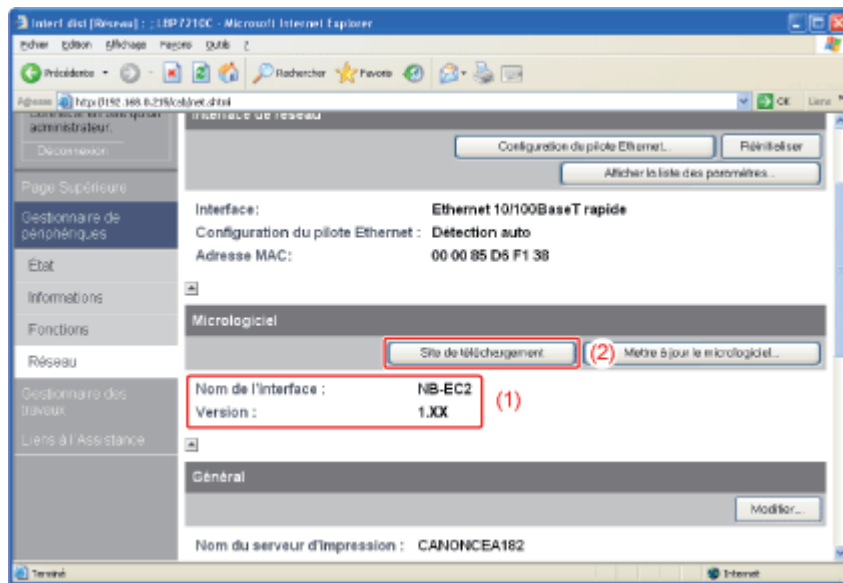

[J-04] Client FTP

Le client FTP vous permet de spécifier les paramètres de diverses informations concernant l'imprimante, ainsi que de configurer le réseau et la sécurité en accédant au serveur FTP de l'imprimante via la ligne de commandes. Vous pouvez également mettre à niveau le micrologiciel.

- [Gestion de l'imprimante avec un client FTP](#)
- [Initialisation des paramètres réseau avec un client FTP](#)

Gestion de l'imprimante avec un client FTP

1. Exécutez l'invite de commandes.

- **Windows XP, Server 2003, Vista et Server 2008**
Dans le menu [Démarrer], sélectionnez [Tous les programmes] → [Accessoires] → [Invite de commandes].

2. Saisissez "ftp <adresse IP de l'imprimante>", puis appuyez sur la touche [ENTREE] du clavier.

- Exemple de saisie : "ftp 192.168.0.215"

REMARQUE

Si vous hésitez sur l'adresse IP de l'imprimante

Reportez-vous à la page d'état du réseau imprimée à la rubrique "[Impression d'une page d'état pour vérifier l'état de l'imprimante](#)" ou adressez-vous à l'administrateur réseau.

3. Saisissez "root" comme nom d'utilisateur, puis appuyez sur la touche [ENTREE] du clavier.

REMARQUE

A propos du nom d'utilisateur

Vous pouvez vous connecter avec un nom autre que "root" (ou même en laissant le champ vide). Dans ce cas, vous aurez accès à des opérations autres que le paramétrage.

4. Entrez le mot de passe de l'administrateur, puis appuyez sur la touche [ENTREE] du clavier.

Si le mot de passe de l'administrateur n'a pas encore été spécifié, laissez le champ vide et appuyez sur la touche [ENTREE] du clavier.

5. Saisissez "get config <nom de fichier>", puis appuyez sur la touche [ENTREE] du clavier.

→ Le fichier de configuration est téléchargé.

La valeur entrée pour <nom de fichier> devient le nom du fichier de configuration téléchargé.

REMARQUE

Pour la mise à jour du micrologiciel

Saisissez "put <fichier de mise à jour du micrologiciel> FLASH", puis appuyez sur la touche [ENTREE] du clavier.

Pour en savoir plus sur le fichier de mise à jour du micrologiciel, reportez-vous à "[Mise à jour du micrologiciel de la carte réseau](#)".

Si le fichier de configuration est introuvable

Recherchez le fichier de configuration (config) à l'aide de la fonction de recherche de votre système d'exploitation.

(Le répertoire de téléchargement du fichier de configuration varie selon l'environnement système et les paramètres.)

6. **Modifiez le fichier de configuration téléchargé dans le Bloc-notes ou un éditeur de texte similaire.**

Pour en savoir plus sur chaque option, reportez-vous à "[Définition des options](#)".

7. **Saisissez "put <nom de fichier> CONFIG", puis appuyez sur la touche [ENTREE] du clavier.**

Pour <nom de fichier>, saisissez le nom du fichier de configuration (celui saisi lors du téléchargement).

8. **Tapez "get reset", puis appuyez sur la touche [ENTREE] du clavier.**

→ Après la réinitialisation de la carte réseau de l'imprimante, les paramètres sont actifs.

† Les paramètres prennent également effet au redémarrage de l'imprimante. (Eteignez l'imprimante, attendez au moins 10 secondes, puis rallumez l'imprimante.)

9. **Tapez "quit", puis appuyez sur la touche [ENTREE] du clavier.**

10. **Tapez "exit", puis appuyez sur la touche [ENTREE] du clavier.**

→ L'invite de commandes se ferme.

IMPORTANT

Précautions à prendre pour l'initialisation des paramètres réseau

Vérifiez que l'imprimante n'est pas en cours d'utilisation avant d'initialiser les paramètres réseau. Si les paramètres réseau sont initialisés pendant que l'imprimante imprime ou reçoit des données, ces données risquent de ne pas être imprimées correctement, ou cela peut provoquer des bourrages papier ou endommager l'imprimante.

1. Exécutez l'invite de commandes.

- **Windows XP, Server 2003, Vista et Server 2008**
Dans le menu [Démarrer], sélectionnez [Tous les programmes] → [Accessoires] → [Invite de commandes].

2. Saisissez "ftp <adresse IP de l'imprimante>", puis appuyez sur la touche [ENTREE] du clavier.

- Exemple de saisie : "ftp 192.168.0.215"

REMARQUE

Si vous hésitez sur l'adresse IP de l'imprimante

Reportez-vous à la page d'état du réseau imprimée à la rubrique "[Impression d'une page d'état pour vérifier l'état de l'imprimante](#)" ou adressez-vous à l'administrateur réseau.

3. Saisissez "root" comme nom d'utilisateur, puis appuyez sur la touche [ENTREE] du clavier.

REMARQUE

A propos du nom d'utilisateur

Vous pouvez vous connecter avec un nom autre que "root" (ou même en laissant le champ vide). Dans ce cas, vous aurez accès à des opérations autres que le paramétrage.

4. Entrez le mot de passe de l'administrateur, puis appuyez sur la touche [ENTREE] du clavier.

Si le mot de passe de l'administrateur n'a pas encore été spécifié, laissez le champ vide et appuyez sur la touche [ENTREE] du clavier.

5. Tapez "get defaults", puis appuyez sur la touche [ENTREE] du clavier.

→ Le fichier "defaults" (liste des valeurs par défaut des paramètres réseau) est téléchargé.

REMARQUE

Si le fichier de valeurs par défaut est introuvable

Recherchez le fichier de valeurs par défaut (defaults) à l'aide de la fonction de recherche de votre système d'exploitation.

(Le répertoire de téléchargement du fichier de valeurs par défaut varie selon l'environnement système et les paramètres.)

6. Tapez "put defaults CONFIG", puis appuyez sur la touche [ENTREE] du clavier.

7. Tapez "get reset", puis appuyez sur la touche [ENTREE] du clavier.

→ Après la réinitialisation de la carte réseau de l'imprimante, les paramètres réseau sont initialisés.

† Vous pouvez également initialiser ces paramètres en redémarrant l'imprimante.

(Eteignez l'imprimante, attendez au moins 10 secondes, puis rallumez l'imprimante.)

8. Tapez "quit", puis appuyez sur la touche [ENTREE] du clavier.

9. Tapez "exit", puis appuyez sur la touche [ENTREE] du clavier.

→ L'invite de commandes se ferme.

[J-05] NetSpot Device Installer

NetSpot Device Installer est un logiciel qui sert à configurer les paramètres de protocole de base, ainsi qu'à afficher l'état des différentes imprimantes d'un réseau.

Installez le logiciel sur votre ordinateur ou exécutez-le directement à partir du CD-ROM fourni.

- [Types de périphériques configurables](#)
- [Configuration minimale requise pour NetSpot Device Installer](#)
- [Installation de NetSpot Device Installer](#)
- [Exécution de NetSpot Device Installer](#)
- [En utilisant NetSpot Device Installer](#)
- [Initialisation des paramètres réseau avec NetSpot Device Installer](#)
- [Désinstallation de NetSpot Device Installer](#)

REMARQUE

A propos des captures d'écran de NetSpot Device Installer

Les captures peuvent être différentes de ce que vous voyez réellement à l'écran.

Types de périphériques configurables

Vous pouvez utiliser NetSpot Device Installer pour configurer les paramètres de protocole réseau par défaut d'un périphérique connecté au réseau TCP/IP.

Vous ne pouvez pas configurer les paramètres d'un périphérique connecté à un réseau autre que le réseau TCP/IP.

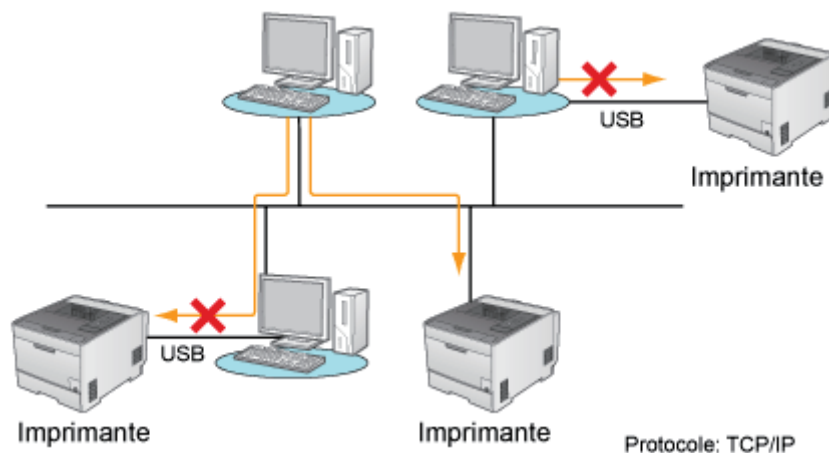

Configuration minimale requise pour NetSpot Device Installer

Système d'exploitation

- Windows XP Professionnel ou Edition familiale
- Windows Server 2003
- Windows Server 2003 Edition x64
- Windows Vista (version 32 ou 64 bits)
- Windows Server 2008 (version 32 ou 64 bits)

- Windows 7 (version 32 ou 64 bits)

† Pour en savoir plus sur la dernière version de NetSpot Device Installer, reportez-vous au site Web de Canon (<http://www.canon.com/>).

Ordinateur

- Ordinateur où l'un des systèmes d'exploitation ci-dessus peut fonctionner

Espace disque disponible

- 20 Mo ou plus d'espace disponible sur le disque dur (pour installer le logiciel sur l'ordinateur)

Protocole

- TCP/IP

Pile de protocole

- Protocole TCP/IP fourni avec Windows

Installation de NetSpot Device Installer

Procédez comme indiqué ci-après pour installer NetSpot Device Installer.

† Vous pouvez utiliser NetSpot Device Installer sans l'installer.

■ Exécution de NetSpot Device Installer directement depuis le CD-ROM fourni

IMPORTANT

Précautions à prendre pour l'installation de NetSpot Device Installer

- Fermez toutes les autres applications avant l'installation.
- Un utilisateur sans privilèges d'administrateur ne peut pas effectuer l'installation. Pour l'installation, veillez à vous connecter en tant qu'utilisateur avec privilèges d'administrateur.

† Contactez l'administrateur système si vous ne savez pas si vous disposez des privilèges d'administrateur.

Si le pare-feu Windows est activé

Il est impossible de rechercher les imprimantes sur un sous-réseau autre que celui auquel appartient l'ordinateur exécutant NetSpot Device Installer.

Pour rechercher une imprimante sur un sous-réseau autre que celui de l'ordinateur exécutant NetSpot Device Installer, ajoutez NetSpot Device Installer au pare-feu Windows pendant l'installation.

- 1. Insérez le CD-ROM fourni, intitulé "User Software", dans le lecteur de votre ordinateur.**
Lorsque l'écran suivant apparaît, cliquez sur [Quitter].

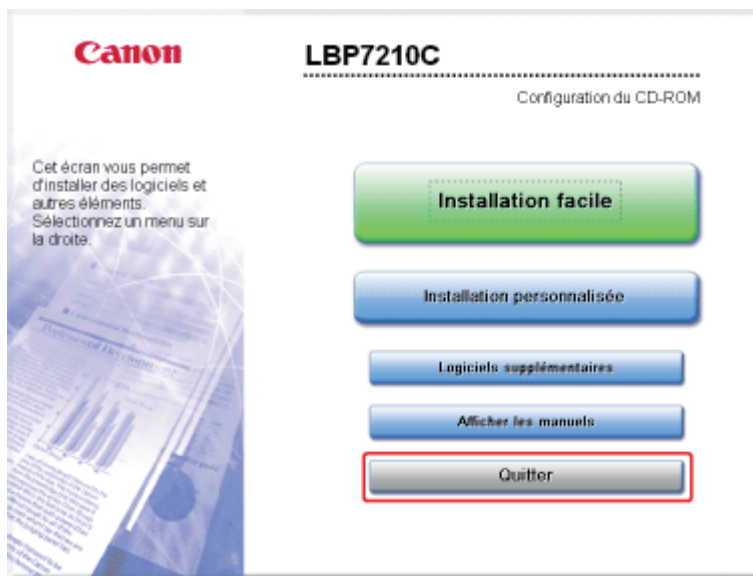

✓ REMARQUE

Si la boîte de dialogue [Exécution automatique] s'affiche (Windows Vista et Server 2008) Sélectionnez [Ouvrir le dossier et afficher les fichiers], puis passez à l'étape 4.

2. Ouvrez [Poste de travail] ou [Ordinateur].

- **Windows XP et Server 2003**
Dans le menu [Démarrer], sélectionnez [Poste de travail].
- **Windows Vista et Server 2008**
Dans le menu [Démarrer], sélectionnez [Ordinateur].

3. Cliquez avec le bouton droit de la souris sur l'icône du CD-ROM, puis sélectionnez [Ouvrir] dans le menu contextuel.



4. Double-cliquez sur le dossier [NetSpot_Device_Installer].

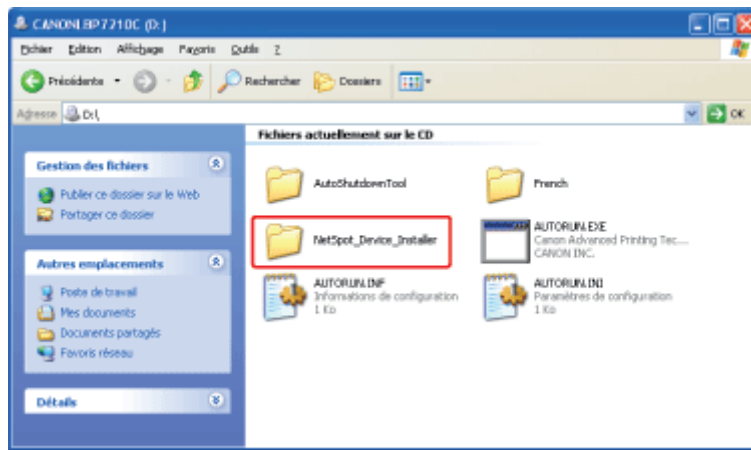

5. Double-cliquez sur le dossier [Windows].

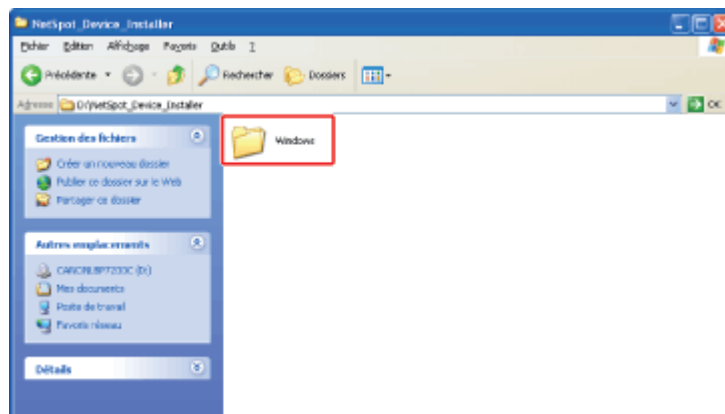

6. Double-cliquez sur [nsdisetup.exe].

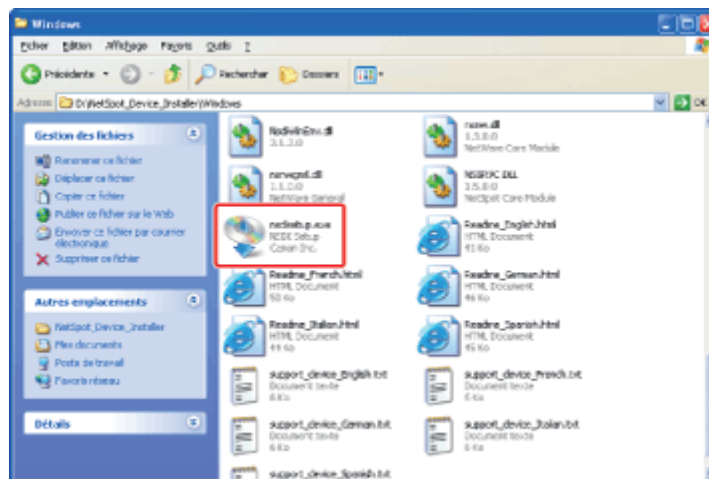

REMARQUE

Si la boîte de dialogue [Contrôle de compte d'utilisateur] apparaît (Windows Vista et Server 2008)
Cliquez sur [Continuer].

7. Lisez le contenu du contrat de licence, puis cliquez sur [Oui].



8. Cliquez sur [Parcourir], puis sélectionnez le répertoire d'installation.

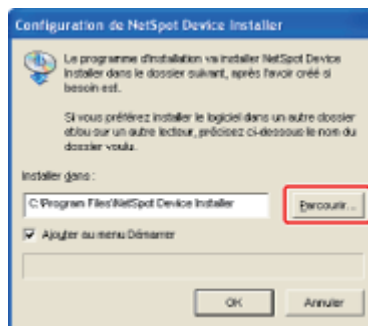

REMARQUE

Ajout de NetSpot Device Installer au menu [Démarrer]
Cochez la case [Ajouter au menu Démarrer].

9. Cliquez sur [OK].

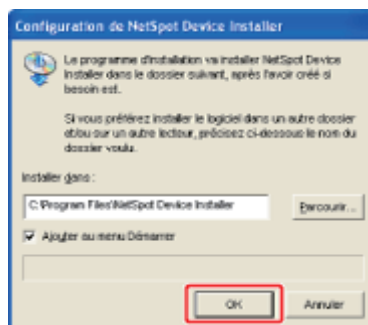

→ L'installation démarre.

REMARQUE

Si le pare-feu Windows est activé

L'écran suivant apparaît. Cliquez sur [Oui].



† Si vous choisissez [Non], vous ne pourrez pas rechercher les imprimantes dont l'adresse IP n'est pas encore définie ou qui sont situées sur un sous-réseau autre que celui de l'ordinateur exécutant NetSpot Device Installer.

10. Cliquez sur [OK].

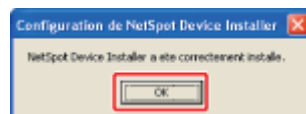

11. Cliquez sur [Annuler].

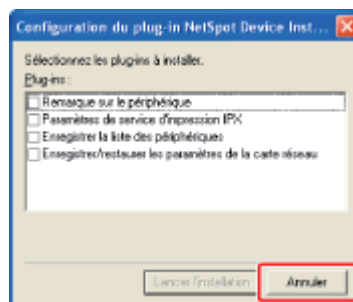

REMARQUE

A propos des plug-ins

Vous pouvez étendre les fonctions de NetSpot Device Installer en ajoutant des plug-ins. Pour en savoir plus sur les plug-ins, reportez-vous au fichier Lisezmoi de NetSpot Device Installer.

† Pour afficher le fichier Lisezmoi de NetSpot Device Installer, cliquez sur [], sous [NetSpot Device Installer pour TCP/IP], dans l'écran [Logiciels supplémentaires] de Configuration du CD-ROM.

Exécution de NetSpot Device Installer

Vous pouvez exécuter NetSpot Device Installer de l'une des deux manières suivantes.

- [Exécution de NetSpot Device Installer à partir d'un ordinateur](#)
- [Exécution de NetSpot Device Installer directement à partir du CD-ROM fourni](#)

Exécution de NetSpot Device Installer à partir d'un ordinateur

1. Exécutez NetSpot Device Installer.

- **Windows XP, Server 2003, Vista et Server 2008**
Dans le menu [Démarrer], sélectionnez [Tous les programmes] → [NetSpot Device Installer] → [NetSpot Device Installer].



REMARQUE

Si NetSpot Device Installer est introuvable dans le menu [Démarrer]

Double-cliquez sur [nsdi.exe] dans le dossier où NetSpot Device Installer est installé.

Si la boîte de dialogue [Contrôle de compte d'utilisateur] apparaît (Windows Vista et Server 2008)

Cliquez sur [Continuer].

Exécution de NetSpot Device Installer directement à partir du CD-ROM fourni

1. Insérez le CD-ROM fourni, intitulé "User Software", dans le lecteur de votre ordinateur.

Si le CD-ROM se trouve déjà dans le lecteur, éjectez-le et réinsérez-le dans le lecteur.

→ L'écran Configuration du CD-ROM apparaît.

† En fonction de votre environnement, l'installation à partir du CD-ROM peut être assez longue.

REMARQUE

Si Configuration du CD-ROM ne s'affiche pas

Affichez cet écran en procédant comme suit.

(Dans ce manuel, le nom du lecteur de CD-ROM est toujours "D:". Le vôtre peut avoir un nom différent, selon l'ordinateur utilisé.)

- **Windows Server 2003**
 1. Dans le menu [Démarrer], sélectionnez [Exécuter].
 2. Saisissez "D:\French\MInst.exe", puis cliquez sur [OK].
- **Windows Vista et Server 2008**
 1. Entrez "D:\French\MInst.exe" dans [Rechercher], dans le menu [Démarrer].
 2. Appuyez sur la touche [ENTREE] du clavier.

Si la boîte de dialogue [Exécution automatique] s'affiche (Windows Vista et Server 2008)
Cliquez sur [Exécuter AUTORUN.EXE].

Si la boîte de dialogue [Contrôle de compte d'utilisateur] apparaît (Windows Vista et Server 2008)
Cliquez sur [Continuer].

2. Cliquez sur [Logiciels supplémentaires].

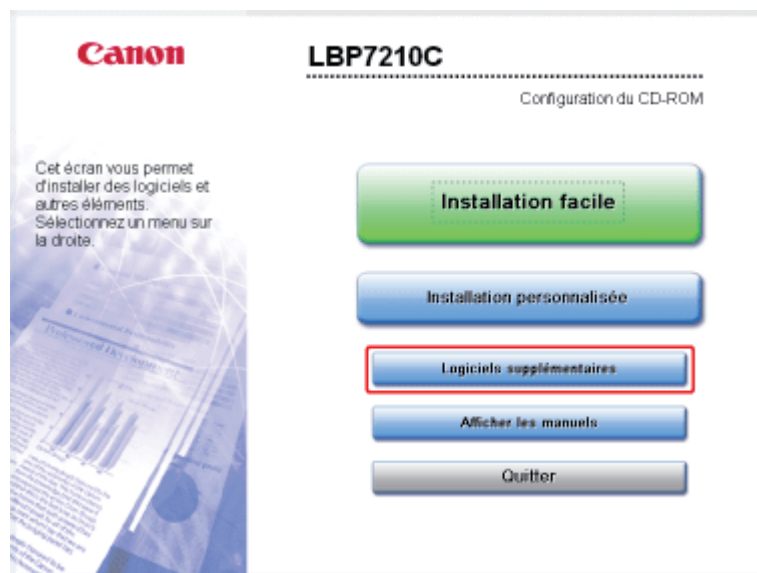

3. Cliquez sur [Démarrer] pour [NetSpot Device Installer pour TCP/IP].

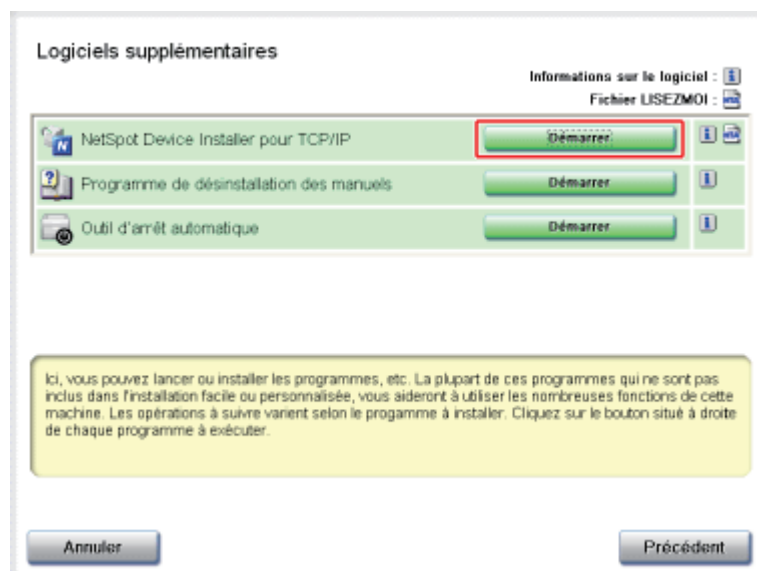

REMARQUE

Si la boîte de dialogue [Contrat de licence] s'affiche
Lisez le contenu du contrat de licence, puis cliquez sur [Oui].

Si la boîte de dialogue [Contrôle de compte d'utilisateur] apparaît (Windows Vista et Server 2008)
Cliquez sur [Continuer].

En utilisant NetSpot Device Installer

NetSpot Device Installer permet de configurer les paramètres de protocole de base, ainsi que d'afficher l'état des différentes imprimantes d'un réseau.

Pour en savoir plus sur la procédure de définition de l'adresse IP avec NetSpot Device Installer, reportez-vous à "[Définition de l'adresse IP](#)".

Pour en savoir plus sur d'autres procédures d'utilisation de NetSpot Device Installer, reportez-vous à l'aide.

† Pour afficher l'aide, cliquez sur [Aide] dans le menu [Aide].

Initialisation des paramètres réseau avec NetSpot Device Installer

IMPORTANT

Précautions à prendre pour l'initialisation des paramètres réseau

Vérifiez que l'imprimante n'est pas en cours d'utilisation avant d'initialiser les paramètres réseau. Si les paramètres réseau sont initialisés pendant que l'imprimante imprime ou reçoit des données, ces données risquent de ne pas être imprimées correctement, ou cela peut provoquer des bourrages papier ou endommager l'imprimante.

1. Sélectionnez l'imprimante dont vous souhaitez initialiser les paramètres réseau.

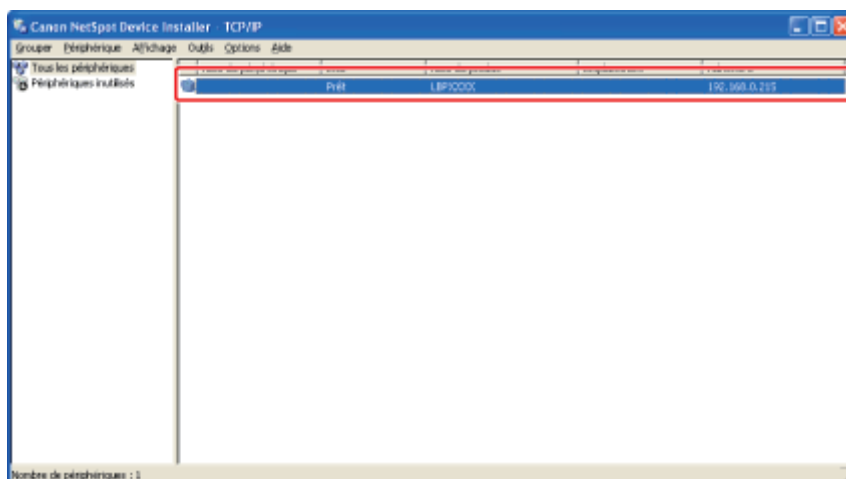

2. Dans le menu [Périphérique], sélectionnez [Rétablir les paramètres par défaut].

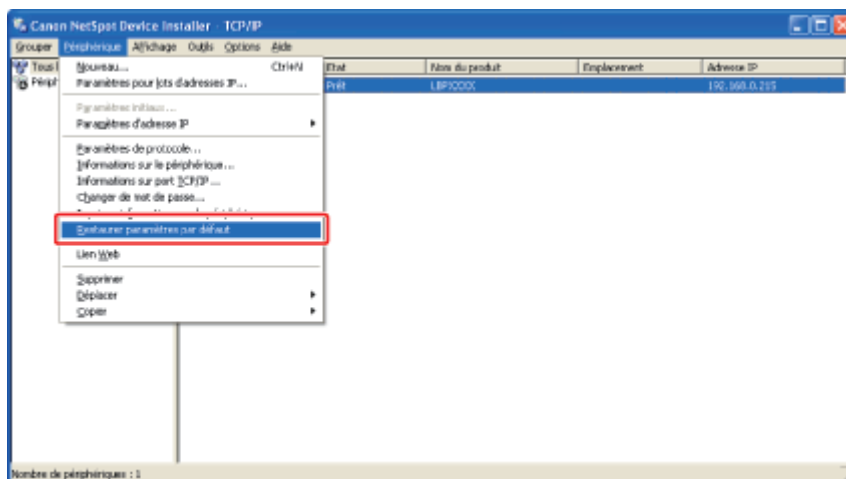

3. Cliquez sur [Oui].

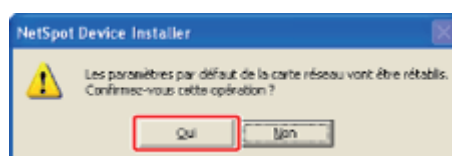

4. Procédez comme indiqué ci-après.

Si le message <Le périphérique a été réinitialisé.> s'affiche

Cliquez sur [OK].

Pour effectuer correctement l'opération de réinitialisation, patientez au moins 20 secondes après avoir cliqué sur [OK].

→ Après la réinitialisation de la carte réseau de l'imprimante, les paramètres sont actifs.

Si le message <Eteignez le périphérique et rallumez-le.> s'affiche

Cliquez sur [OK], puis éteignez et rallumez l'imprimante.

→ Les paramètres entrent en vigueur après extinction et rallumage de l'imprimante.

Désinstallation de NetSpot Device Installer

Le processus de suppression logiciel en vue de restaurer l'état qu'avait l'ordinateur avant l'installation de ce logiciel est appelé "désinstallation". Procédez comme suit pour désinstaller NetSpot Device Installer.

1. Désinstallez NetSpot Device Installer.

- **Windows XP, Server 2003, Vista et Server 2008**
Dans le menu [Démarrer], sélectionnez [Tous les programmes] → [NetSpot Device Installer] → [Désinstallation de NetSpot Device Installer].



→ L'invite de commandes apparaît et la désinstallation démarre.
La désinstallation est terminée lorsque l'invite de commandes se ferme.

REMARQUE

Si NetSpot Device Installer est introuvable dans le menu [Démarrer]

Double-cliquez sur [rmnsdi.bat] dans le dossier suivant.

- **Windows XP et Server 2003**
"Documents and Settings\<<nom d'utilisateur>\Local Settings\Application Data\canon.com\nsdi" sur le lecteur où le logiciel est installé
- **Windows Vista et Server 2008**
"Users\<<nom d'utilisateur>\AppData\Local\canon.com\nsdi" sur le lecteur où le logiciel est installé

Si vous ne parvenez pas à désinstaller entièrement NetSpot Device Installer

Reportez-vous au fichier Lisezmoi, dans le dossier où NetSpot Device Installer est installé.

[J-06] Définition et changement du mot de passe de l'administrateur

Vous pouvez modifier le mot de passe de l'administrateur avec les logiciels suivants.

- **Navigateur Web (Interf dist)**

Vous pouvez configurer les paramètres en accédant à l'imprimante par le réseau à partir de votre navigateur Web.

- **Client FTP**

Vous pouvez configurer les paramètres en accédant au serveur FTP de l'imprimante à partir de l'invite de commandes.

- **NetSpot Device Installer**

Vous pouvez configurer les paramètres à l'aide du logiciel Canon NetSpot Device Installer, qui figure sur le CD-ROM fourni.

Seul l'administrateur (utilisateur qui connaît le mot de passe) peut configurer les paramètres ou exécuter des opérations liées à la gestion de l'imprimante en entrant le mot de passe de l'administrateur.

De plus, le mot de passe de l'administrateur peut être changé à tout moment.

Cette section décrit la procédure à appliquer pour spécifier les paramètres depuis un navigateur Web (dans Interf dist).

- [Définition du mot de passe de l'administrateur](#)
- [Changement du mot de passe de l'administrateur](#)

REMARQUE

Spécification des paramètres avec le client FTP

❑ "[Client FTP](#)"

Spécification des paramètres avec NetSpot Device Installer

❑ "[NetSpot Device Installer](#)"

Définition du mot de passe de l'administrateur

1. Affichez la fenêtre d'état de l'imprimante.

Cliquez sur [] dans la barre d'état système de Windows, puis sélectionnez le nom de l'imprimante.



REMARQUE

Affichage de la fenêtre d'état de l'imprimante à partir du pilote d'imprimante

Cliquez sur [] (Afficher la fenêtre d'état de l'imprimante) dans l'onglet [Configuration page] ou dans d'autres écrans du pilote.

2. Sélectionnez [Remote UI] dans le menu [Options].

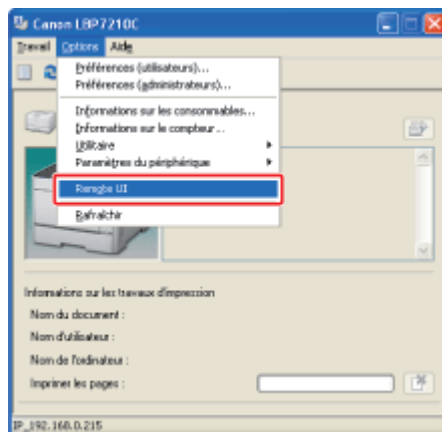

→ La page d'accueil d'Interf dist s'affiche.

REMARQUE

Si vous ne parvenez pas à sélectionner [Remote UI]

Vous ne pouvez sélectionner [Remote UI] que si l'imprimante et l'ordinateur communiquent sur un réseau.

Démarrage d'Interf dist à partir d'un navigateur Web

❑ "[Interf dist](#)"

3. Cliquez sur [Connexion].

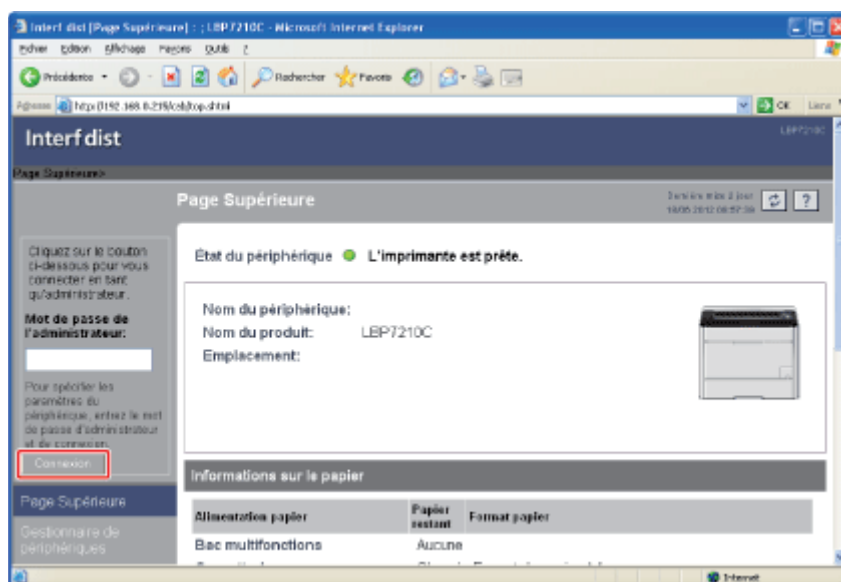

REMARQUE

A propos du mot de passe par défaut de l'administrateur

Par défaut, le mot de passe de l'administrateur n'est pas défini. Connectez-vous à Interf dist sans saisir de mot de passe.

4. Sélectionnez [Informations] dans le menu [Gestionnaire de périphériques].

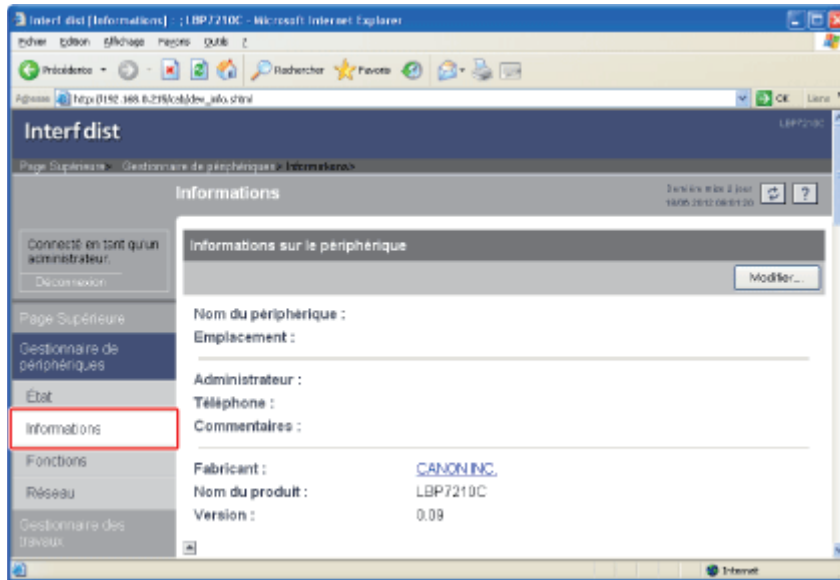

5. Cliquez sur [Modifier] sous [Sécurité].

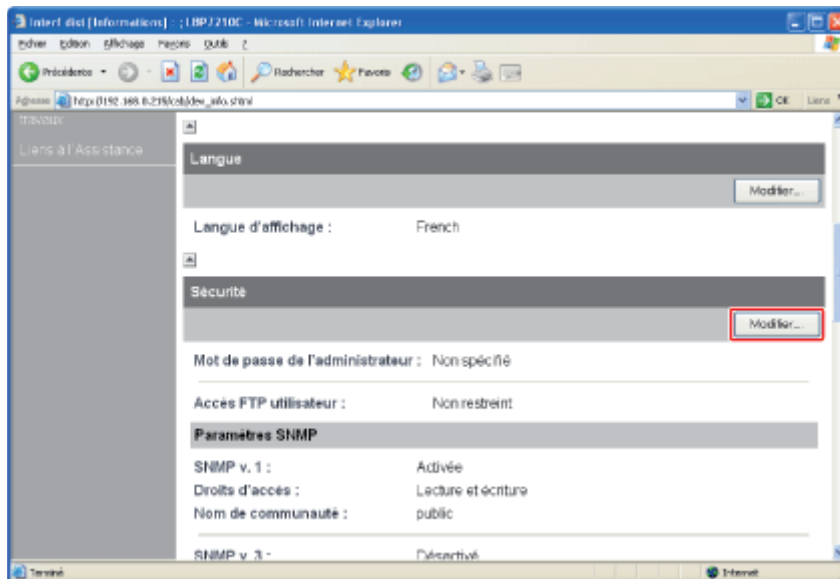

6. Définissez le mot de passe de l'administrateur.

- (1) Entrez le mot de passe de votre choix. Vous pouvez saisir jusqu'à 15 caractères.
- (2) Pour confirmer le mot de passe, saisissez-le de nouveau dans [Nouveau mot de passe].
- (3) Cliquez sur [OK].

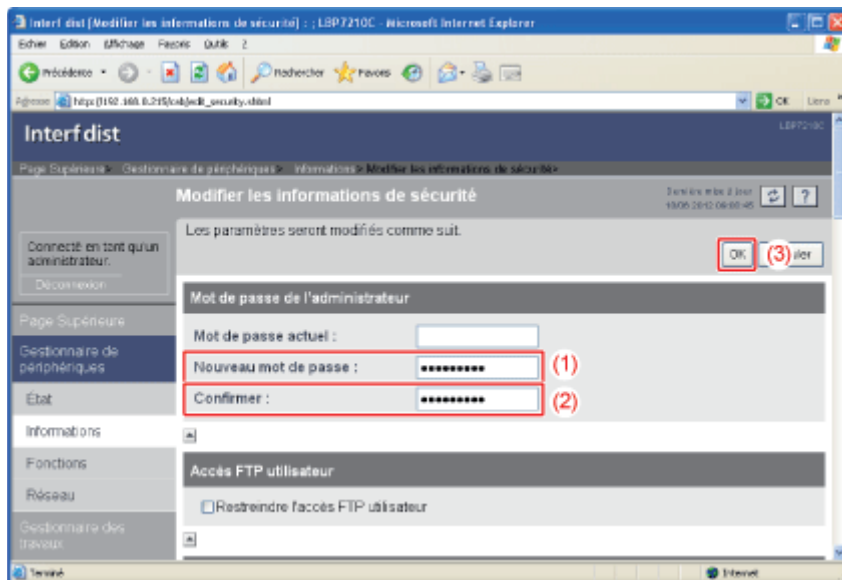

REMARQUE

Définition du mot de passe de l'administrateur pour la première fois
 Vous n'avez pas besoin de saisir une valeur dans [Mot de passe actuel].

Changement du mot de passe de l'administrateur

1. Affichez la fenêtre d'état de l'imprimante.

Cliquez sur [] dans la barre d'état système de Windows, puis sélectionnez le nom de l'imprimante.



REMARQUE

Affichage de la fenêtre d'état de l'imprimante à partir du pilote d'imprimante

Cliquez sur [] (Afficher la fenêtre d'état de l'imprimante) dans l'onglet [Configuration page] ou dans d'autres écrans du pilote.

2. Sélectionnez [Remote UI] dans le menu [Options].

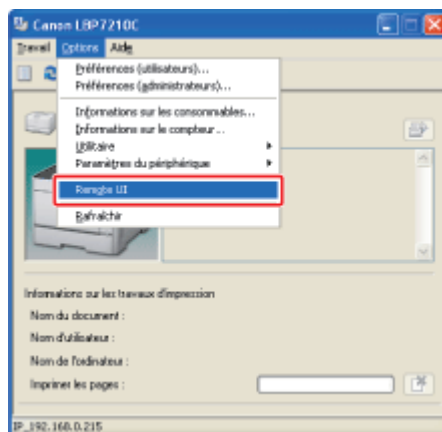

→ La page d'accueil d'Interf dist s'affiche.

REMARQUE

Si vous ne parvenez pas à sélectionner [Remote UI]

Vous ne pouvez sélectionner [Remote UI] que si l'imprimante et l'ordinateur communiquent sur un réseau.

Démarrage d'Interf dist à partir d'un navigateur Web

❑ "[Interf dist](#)"

3. Connectez-vous en tant qu'administrateur.

- (1) Entrez un mot de passe dans [Mot de passe de l'administrateur].
- (2) Cliquez sur [Connexion].

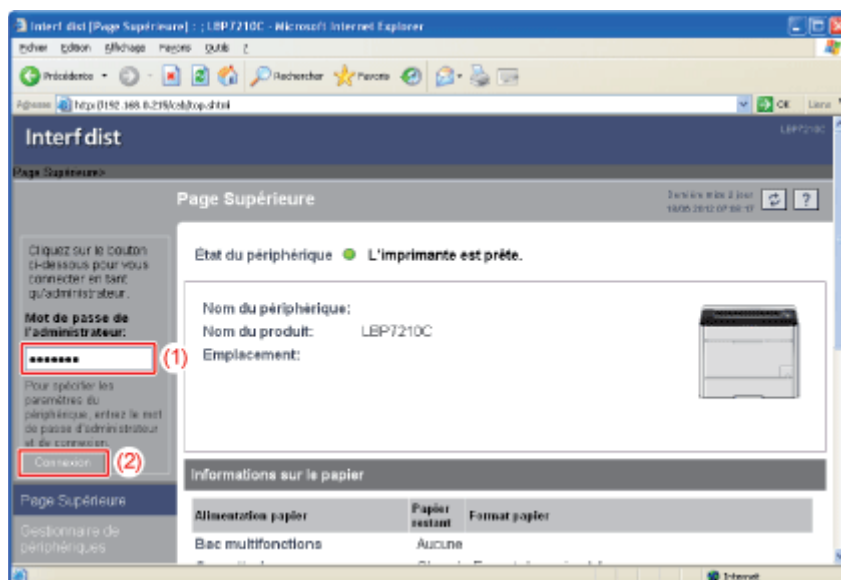

4. Sélectionnez [Informations] dans le menu [Gestionnaire de périphériques].

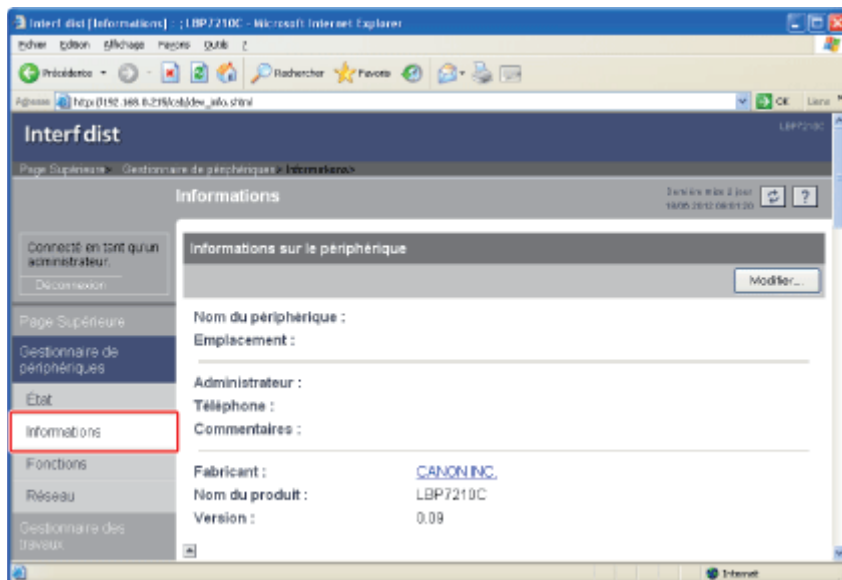

5. Cliquez sur [Modifier] sous [Sécurité].

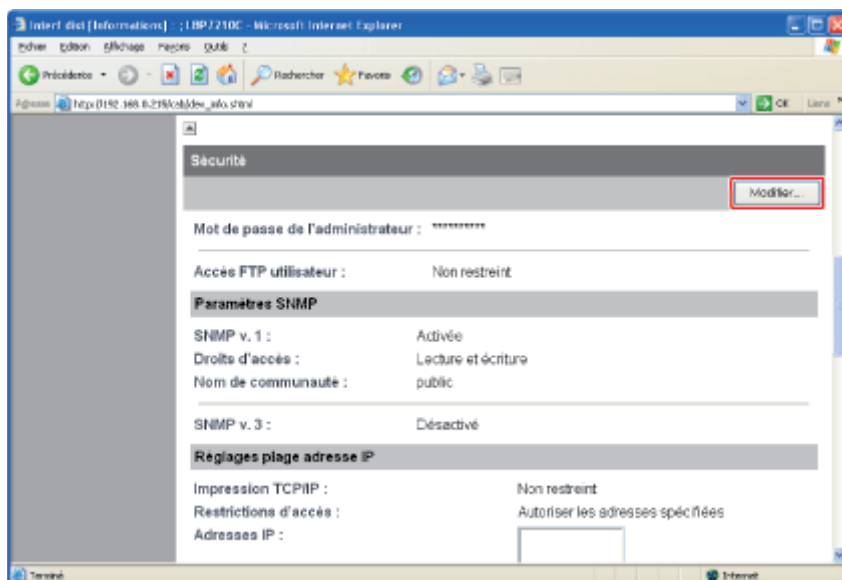

6. Entrez le mot de passe actuellement en vigueur.

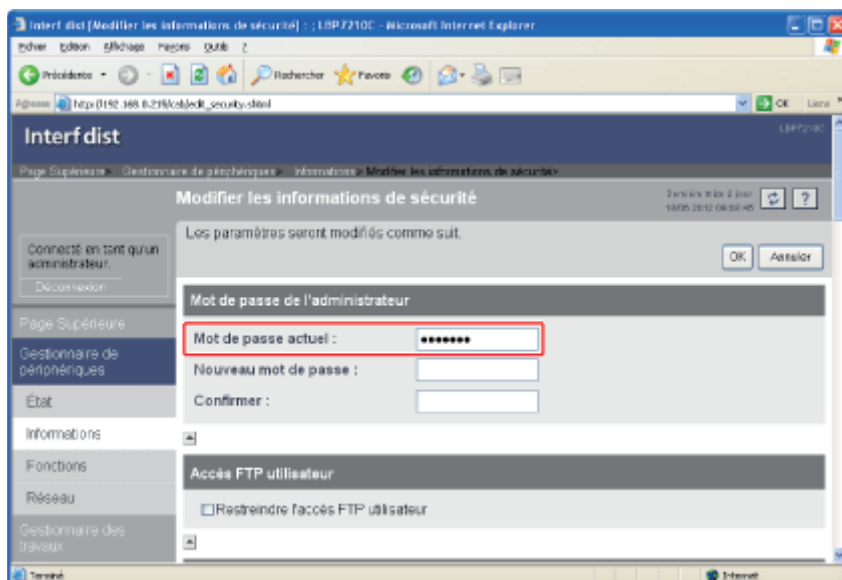

7. Définissez un nouveau mot de passe.

- (1) Entrez le nouveau mot de passe voulu. Vous pouvez saisir jusqu'à 15 caractères.
- (2) Pour confirmer le mot de passe, saisissez-le de nouveau dans [Nouveau mot de passe].
- (3) Cliquez sur [OK].

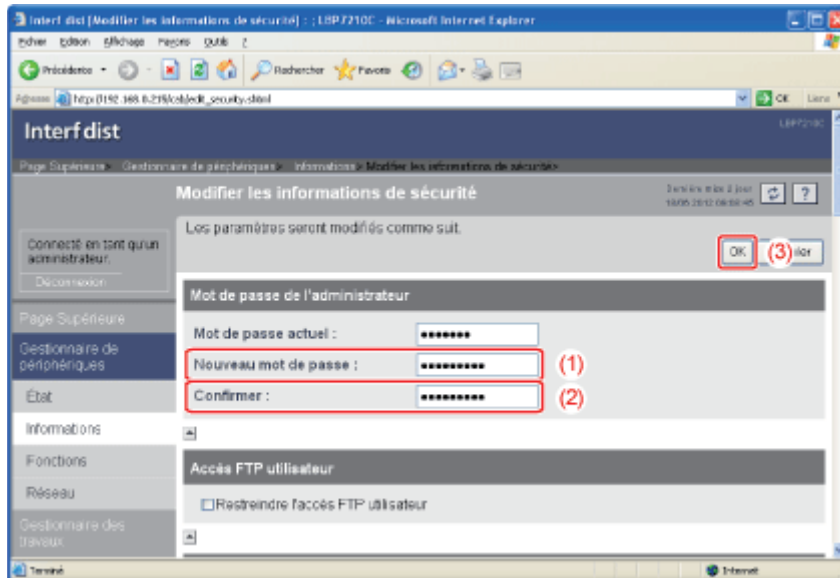

[J-07] Spécification et modification du nom du périphérique ou des informations sur l'administrateur

Vous pouvez spécifier et modifier le nom du périphérique ou les informations sur l'administrateur avec les logiciels suivants.

- **Navigateur Web (Interf dist)**

Vous pouvez configurer les paramètres en accédant à l'imprimante par le réseau à partir de votre navigateur Web.

- **Client FTP**

Vous pouvez configurer les paramètres en accédant au serveur FTP de l'imprimante à partir de l'invite de commandes.

- **NetSpot Device Installer**

Vous pouvez configurer les paramètres à l'aide du logiciel Canon NetSpot Device Installer, qui figure sur le CD-ROM fourni.

Cette section décrit la procédure à appliquer pour spécifier les paramètres depuis un navigateur Web (dans Interf dist).

REMARQUE

Spécification des paramètres avec le client FTP

☒ "[Client FTP](#)"

Spécification des paramètres avec NetSpot Device Installer

☒ "[NetSpot Device Installer](#)"

1. Affichez la fenêtre d'état de l'imprimante.

Cliquez sur [] dans la barre d'état système de Windows, puis sélectionnez le nom de l'imprimante.



REMARQUE

Affichage de la fenêtre d'état de l'imprimante à partir du pilote d'imprimante

Cliquez sur [] (Afficher la fenêtre d'état de l'imprimante) dans l'onglet [Configuration page] ou dans d'autres écrans du pilote.

2. Sélectionnez [Remote UI] dans le menu [Options].

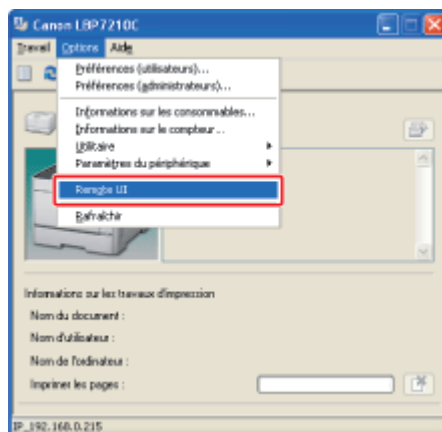

→ La page d'accueil d'Interf dist s'affiche.

REMARQUE

Si vous ne parvenez pas à sélectionner [Remote UI]

Vous ne pouvez sélectionner [Remote UI] que si l'imprimante et l'ordinateur communiquent sur un réseau.

Démarrage d'Interf dist à partir d'un navigateur Web

❑ ["Interf dist"](#)

3. Connectez-vous en tant qu'administrateur.

- (1) Entrez un mot de passe dans [Mot de passe de l'administrateur].
- (2) Cliquez sur [Connexion].

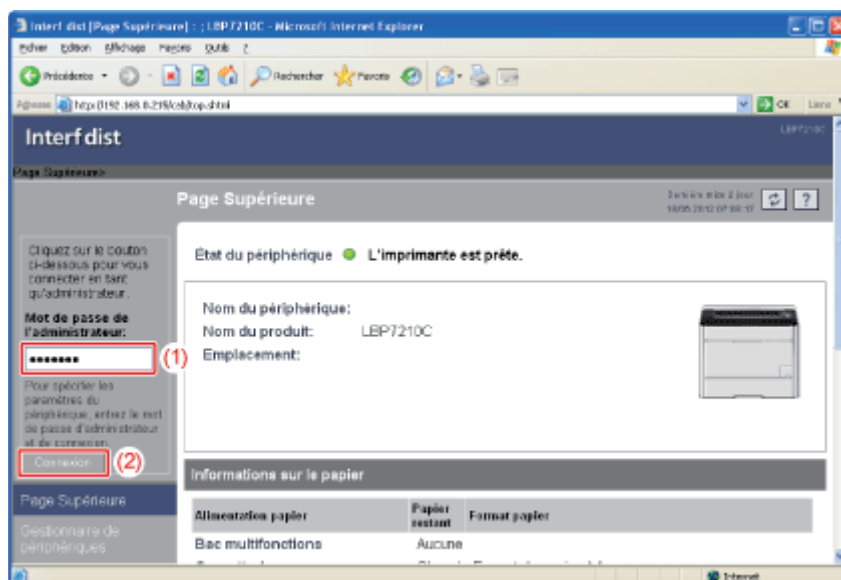

REMARQUE

Si le mot de passe de l'administrateur n'a pas été défini

Vous n'avez pas besoin de saisir une valeur dans [Mot de passe de l'administrateur].

❑ ["Définition et changement du mot de passe de l'administrateur"](#)

4. Sélectionnez [Informations] dans le menu [Gestionnaire de périphériques].

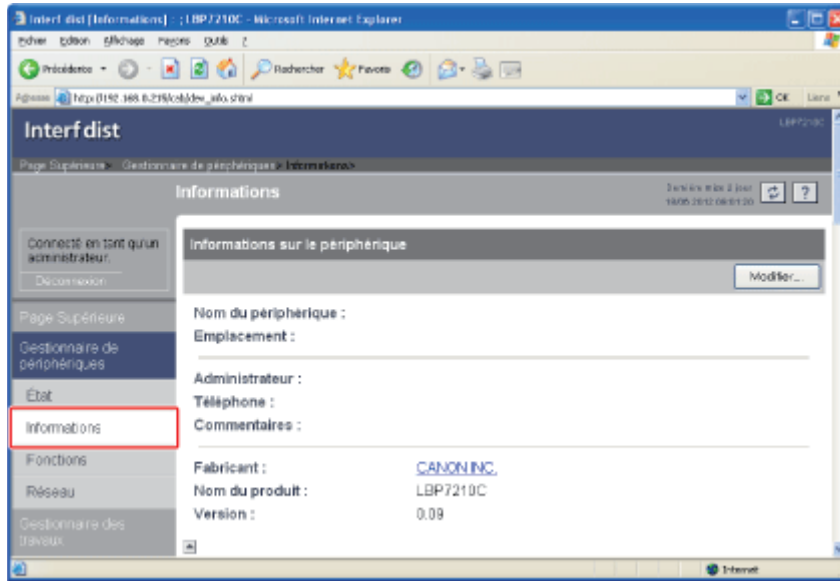

5. Cliquez sur [Modifier] sous [Informations sur le périphérique].

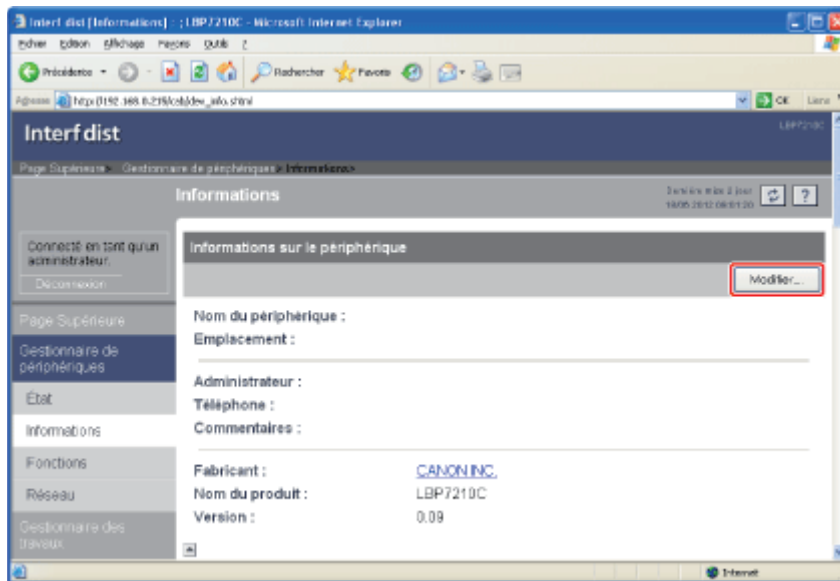

6. Spécifiez et modifiez le nom du périphérique, ou les informations sur l'administrateur.

- (1) Spécifiez et modifiez chaque paramètre.
- (2) Cliquez sur [OK].

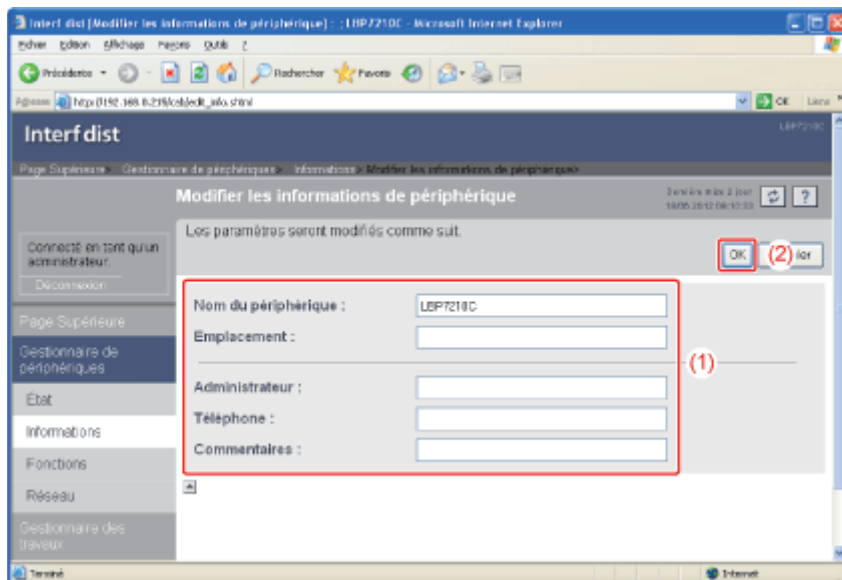

- [Nom du périphérique] :** Entrez le nom de l'imprimante.
- [Emplacement] :** Saisissez l'emplacement d'installation de l'imprimante.
- [Administrateur] :** Saisissez le nom de l'administrateur de l'imprimante.
- [Téléphone] :** Saisissez le numéro de téléphone de l'administrateur de l'imprimante.
- [Commentaires] :** Saisissez les commentaires de l'administrateur de l'imprimante.

[J-08] Vérification avec Remote UI

- [Affichage d'Interf dist](#)
- [Vérification des paramètres de l'imprimante](#)

Affichage d'Interf dist

1. Affichez la fenêtre d'état de l'imprimante.

Cliquez sur [] dans la barre d'état système de Windows, puis sélectionnez le nom de l'imprimante.



✓ REMARQUE

Affichage de la fenêtre d'état de l'imprimante à partir du pilote d'imprimante

Cliquez sur [] (Afficher la fenêtre d'état de l'imprimante) dans l'onglet [Configuration page] ou dans d'autres écrans du pilote.

2. Sélectionnez [Remote UI] dans le menu [Options].

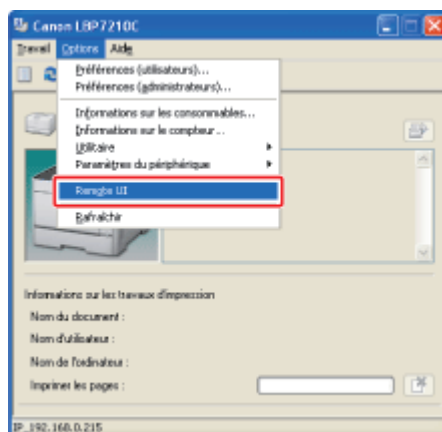

→ La page d'accueil d'Interf dist s'affiche.

✓ REMARQUE

Si vous ne parvenez pas à sélectionner [Remote UI]

Vous ne pouvez sélectionner [Remote UI] que si l'imprimante et l'ordinateur communiquent sur un réseau.

Démarrage d'Interf dist à partir d'un navigateur Web

❑ ["Interf dist"](#)

Vérification des paramètres de l'imprimante

En obtenant des informations depuis l'imprimante, Interf dist peut afficher l'état actuel de l'imprimante et des informations sur l'appareil.

Pour vérifier les paramètres de l'imprimante, sélectionnez [Informations] ou [Réseau] dans le menu [Gestionnaire de périphériques].

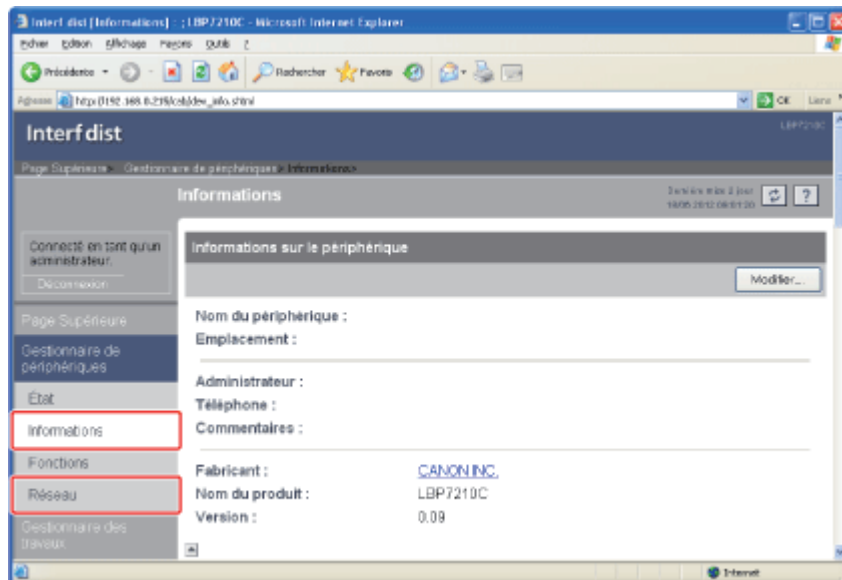

- [Page \[Informations\]](#)

Vous pouvez consulter des informations sur l'imprimante, les paramètres de sécurité, etc.

- [Page \[Réseau\]](#)

Vous pouvez consulter les paramètres du réseau, etc.

Page [Informations]

Interf dist (Informations) : LBP7210C - Microsoft Internet Explorer

Adresse : http://192.168.0.215/can/dev_inf.html

Interf dist

Page Supérieure | Gestionnaire de périphériques | Informations

Connecté en tant qu'un administrateur

Page Supérieure | Gestionnaire de périphériques | État | Informations | Fonctions | Réseau | Gestionnaire des travaux | Liens à l'Assistance

Informations

Informations sur le périphérique

Nom du périphérique :
Emplacement :
Administrateur :
Téléphone :
Commentaires :

Fabricant : [CANON INC.](#)
Nom du produit : LBP7210C
Version : 0.09

Langue

Langue d'affichage : French

Sécurité

Mot de passe de l'administrateur : Non spécifié

Accès FTP utilisateur : Non restreint

Paramètres SNMP

SNMP v. 1 : Activée
Droits d'accès : Lecture et écriture
Nom de communauté : public

SNMP v. 3 : Désactivé

Réglages plage adresse IP

Impression TCP/IP : Non restreint
Restrictions d'accès : Autoriser les adresses spécifiées
Adresses IP :

Modification des réglages/surveillance SNMP : Non restreint
Restrictions d'accès : Autoriser les adresses spécifiées
Adresses IP :

Découverte multidiffusion : Non restreint
Restrictions d'accès : Répondre aux adresses IP spécifiées
Adresses IP :

Réglages d'accès d'adresse MAC

Accès d'adresse MAC : Non restreint
Restrictions d'accès : Autoriser les adresses spécifiées
Adresses MAC :

Réglages du journal d'accès de sécurité

Journaux d'accès : Désactivé
Types de journal :

Afficher le journal...

Copyright CANON INC. 2009 All rights reserved.

(1) [Informations sur le périphérique] :

Affiche des informations générales sur l'imprimante.

† Comment modifier les paramètres

❑ ["Spécification et modification du nom du périphérique ou des informations sur l'administrateur"](#)

(2) [Langue]:

Indique la langue d'affichage actuellement utilisée dans la Remote UI.

† Comment modifier les paramètres

❑ ["Interf dist"](#)

(3) [Sécurité] :

Affiche des informations sur les paramètres de sécurité, comme le mot de passe de l'administrateur et les restrictions d'accès.

† Comment modifier les paramètres

❑ ["Définition et changement du mot de passe de l'administrateur"](#)

❑ ["Restriction des utilisateurs autorisés à imprimer d'après leurs adresses IP"](#)

❑ ["Restriction des utilisateurs autorisés à accéder au système d'après leurs adresses MAC"](#)

❑ ["Restriction des utilisateurs autorisés à surveiller et à modifier les paramètres en utilisant le protocole SNMP"](#)

❑ ["Restriction des utilisateurs autorisés à exécuter la découverte multidiffusion"](#)

❑ ["Restriction de l'accès FTP des utilisateurs finaux"](#)

(4) [Afficher le journal] :

Cliquez sur ce bouton pour afficher la page [Journal d'accès de sécurité], qui permet d'afficher ou d'enregistrer les journaux d'accès de sécurité.

Vous pouvez également afficher la date et l'heure que le serveur d'impression a reçues du serveur SNTP, ou mettre à jour la date et l'heure en les récupérant sur le serveur SNTP.

† Comment modifier les paramètres

❑ ["Obtention et vérification des journaux d'accès de sécurité"](#)

 **REMARQUE**

Modification des paramètres

Vous ne pouvez modifier les paramètres que si vous êtes connecté en tant qu'administrateur.

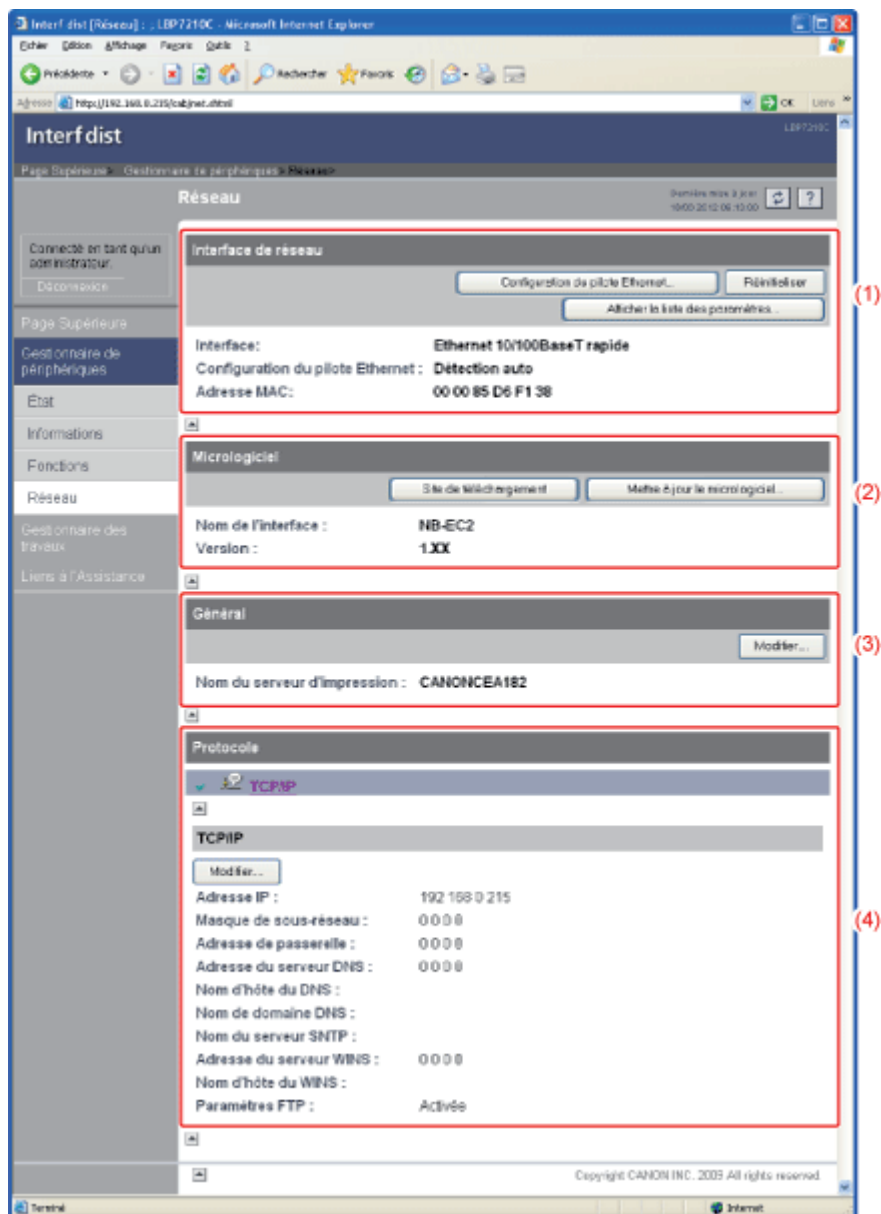

- (1) [Interface de réseau] :
- Affiche des informations concernant l'interface réseau, etc.
 - † Comment modifier les paramètres
 - ❑ "Modification de la vitesse de transmission réseau ou du mode de transfert"
- (2) [Micrologiciel] :
- Affiche le nom de l'interface réseau en cours d'utilisation et sa version.
 - † Comment mettre à jour le micrologiciel
 - ❑ "Mise à jour du micrologiciel de la carte réseau"
- (3) [Général] :
- Affiche le nom du serveur d'impression (nom de port).
 - † Comment modifier les paramètres
 - ❑ "Changement du nom du port de l'imprimante"
- (4) [Protocole] :
- Affiche les paramètres de protocole réseau.
 - † Comment modifier les paramètres
 - ❑ "Configuration des paramètres de protocole"

REMARQUE

Modification des paramètres

- Vous ne pouvez modifier les paramètres que si vous êtes connecté en tant qu'administrateur.
- Après avoir modifié les paramètres réseau, cliquez sur [Réinitialiser] dans la page [Réseau] pour réinitialiser le serveur d'impression. Sans cette réinitialisation, les paramètres modifiés ne sont pas appliqués.

[J-09] Impression d'une page d'état pour vérifier l'état de l'imprimante

Vous pouvez vérifier l'état de l'imprimante ou les paramètres réseau avec l'option Impression de l'état du réseau.

- [Exécution de l'impression de la page de configuration](#)
- [Exécution de l'impression de l'état du réseau](#)

Exécution de l'impression de la page de configuration

L'impression de la page de configuration permet de connaître les paramètres de l'imprimante, le nombre total de pages imprimées et d'autres informations sur l'imprimante.

REMARQUE

Chargez du papier au format A4.

L'impression de la page de configuration est définie pour être exécutée au format A4.

Veillez à charger du papier A4 pour l'impression de la page de configuration.

1. Chargez du papier A4 dans le bac multifonctions ou le tiroir à papier.

 ["Chargement d'un papier au format standard \(autre que fiches et enveloppes\)"](#)

2. Affichez la fenêtre d'état de l'imprimante.

Cliquez sur [] dans la barre d'état système de Windows, puis sélectionnez le nom de l'imprimante.



REMARQUE

Affichage de la fenêtre d'état de l'imprimante à partir du pilote d'imprimante

Cliquez sur [] (Afficher la fenêtre d'état de l'imprimante) dans l'onglet [Configuration page] ou dans d'autres écrans du pilote.

3. Dans le menu [Options], sélectionnez [Utilitaire] → [Impression de la page de configuration].

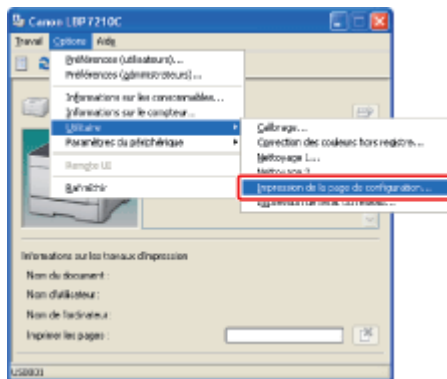

4. Cliquez sur [OK].

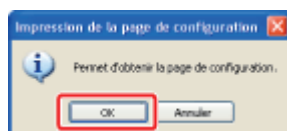

→ L'impression de la page de configuration s'exécute alors.

REMARQUE

Exemple d'impression de la page de configuration



† Voici un exemple d'impression de la page de configuration. Son contenu peut être différent de celui de la page de configuration imprimée pour votre imprimante.

Si l'impression de la page de configuration ne s'exécute pas

❗ "L'impression ne fonctionne pas"

Exécution de l'impression de l'état du réseau

L'option Impression de l'état du réseau imprime les paramètres TCP/IP, notamment l'adresse IP et des informations sur les

paramètres de sécurité.

REMARQUE

Chargez du papier au format A4.

L'impression de l'état du réseau est définie pour être exécutée sur papier A4.

Veillez à charger du papier A4 pour l'impression de l'état du réseau.

1. Chargez du papier A4 dans le bac multifonctions ou le tiroir à papier.

❗ "Chargement d'un papier au format standard (autre que fiches et enveloppes)"

2. Affichez la fenêtre d'état de l'imprimante.

Cliquez sur [] dans la barre d'état système de Windows, puis sélectionnez le nom de l'imprimante.



REMARQUE

Affichage de la fenêtre d'état de l'imprimante à partir du pilote d'imprimante

Cliquez sur [] (Afficher la fenêtre d'état de l'imprimante) dans l'onglet [Configuration page] ou dans d'autres écrans du pilote.

3. Dans le menu [Options], sélectionnez [Utilitaire] → [Impression de l'état du réseau].

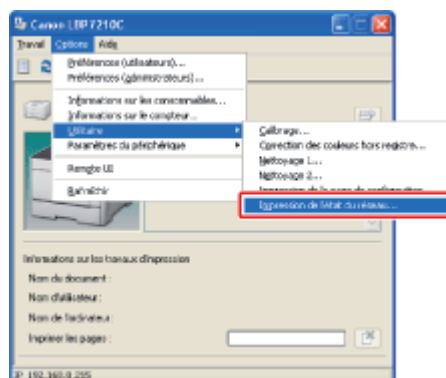

4. Cliquez sur [OK].

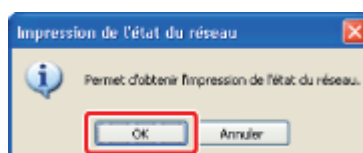

→ L'Impression de l'état du réseau est exécutée.

REMARQUE

Exemple d'impression de l'état du réseau

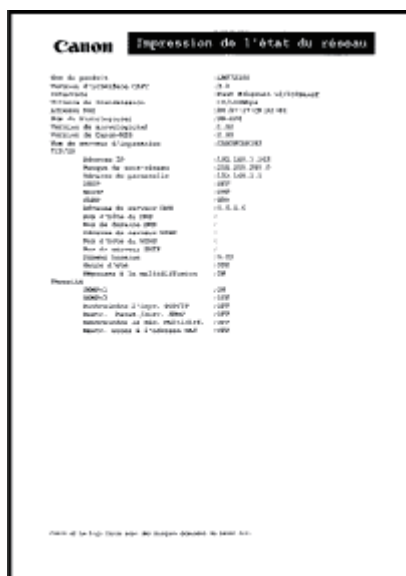

† Voici un exemple d'impression de l'état du réseau. Son contenu peut être différent de celui de l'état du réseau imprimé par votre imprimante.

Si l'impression de l'état du réseau ne s'exécute pas

❑ **"L'impression ne fonctionne pas"**

[J-10] Configuration du mode économie d'énergie

Vous pouvez réduire sensiblement la consommation d'énergie de l'imprimante en utilisant le mode veille ou en éteignant l'imprimante lorsqu'elle reste inutilisée pendant une certaine période.

- **Mode veille**

Vous pouvez configurer l'imprimante pour qu'elle passe en mode veille lorsqu'aucune donnée n'est envoyée depuis l'ordinateur ou lorsque l'état de l'imprimante reste inchangé pendant une période donnée.

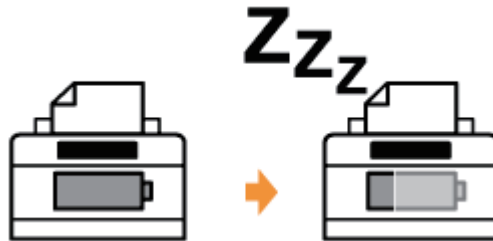

- **Arrêt automatique**

Vous pouvez configurer l'imprimante pour qu'elle s'éteigne à l'issue d'un certain délai suite au passage en mode veille.

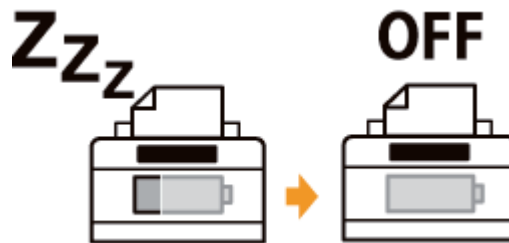

IMPORTANT

Consommation d'énergie lorsque l'imprimante est éteinte (l'interrupteur n'est pas enclenché)

Même si l'imprimante est hors tension, il existe une très faible consommation électrique si la prise secteur reste branchée sur la prise murale. Pour que l'imprimante ne consomme plus de courant, débranchez le cordon d'alimentation de la prise secteur.

Mode veille

Vous pouvez spécifier les paramètres du mode veille en procédant comme suit.

IMPORTANT

Impression immédiatement après la sortie du mode veille

Pendant que l'imprimante est en mode veille, le calibrage ou la correction des "couleurs hors registre" ne sont pas effectués automatiquement.

Si vous n'obtenez pas des résultats d'impression corrects immédiatement après la sortie du mode

veille, exécutez manuellement le calibrage ou la correction des "couleurs hors registre".

- ❑ "Calibrage de l'imprimante"
- ❑ "Correction des "couleurs hors registre"

1. Affichez la fenêtre d'état de l'imprimante.

Cliquez sur [] dans la barre d'état système de Windows, puis sélectionnez le nom de l'imprimante.



REMARQUE

Affichage de la fenêtre d'état de l'imprimante à partir du pilote d'imprimante

Cliquez sur [] (Afficher la fenêtre d'état de l'imprimante) dans l'onglet [Configuration page] ou dans d'autres écrans du pilote.

2. Dans le menu [Options], sélectionnez [Paramètres du périphérique] → [Paramètres de veille].

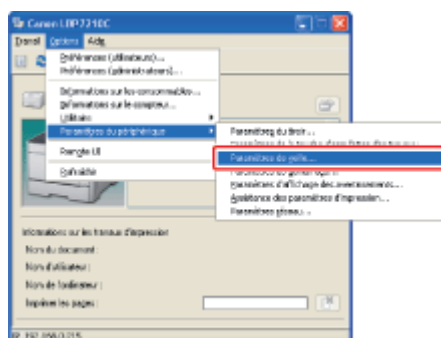

3. Spécifiez les paramètres du mode veille.

- (1) Cochez la case [Utiliser le mode veille].
- (2) Spécifiez le délai à l'issue duquel l'imprimante passe en mode veille, dans [Heure de début du mode veille].



REMARQUE

A propos de l'heure de début du mode veille

Vous pouvez sélectionner [5], [10], [15], [30], [60], [90], [120], [150] ou [180] minutes pour [Heure de début du mode veille]. La valeur par défaut est [5] minutes.

Vous pouvez également configurer l'imprimante pour qu'elle ne passe jamais en mode veille.

† Nous vous recommandons d'utiliser cette option avec le paramètre par défaut.

4. Cliquez sur [OK].

REMARQUE

Situations de sortie du mode veille

- Lors de l'impression
- Lors du calibrage de l'imprimante
- Lors de la correction des "couleurs hors registre"
- Lors du nettoyage de l'imprimante
- Lorsque vous ouvrez ou fermez le couvercle avant

Arrêt automatique

Procédez comme suit pour spécifier les paramètres de l'arrêt automatique.

REMARQUE

Précautions à prendre pour partager l'imprimante

Il est impossible de modifier les paramètres depuis l'imprimante partagée. Modifiez les paramètres depuis l'environnement dans lequel l'imprimante locale est installée.

1. Allumez l'ordinateur, puis démarrez Windows.

2. Connectez-vous en tant qu'utilisateur avec privilèges d'administrateur.

IMPORTANT

Si vous n'êtes pas certain de disposer de privilèges d'administrateur

Contactez l'administrateur système.

Si un assistant ou une boîte de dialogue apparaît lors de l'installation automatique par Plug-

and-Play

Cliquez sur [Annuler], éteignez l'imprimante, puis suivez la procédure ci-après.

3. Insérez le CD-ROM fourni, intitulé "User Software", dans le lecteur de votre ordinateur.

Si le CD-ROM se trouve déjà dans le lecteur, éjectez-le et réinsérez-le dans le lecteur.

→ L'écran Configuration du CD-ROM apparaît.

† En fonction de votre environnement, l'installation à partir du CD-ROM peut être assez longue.

REMARQUE

Si Configuration du CD-ROM ne s'affiche pas

Affichez cet écran en procédant comme suit.

(Dans ce manuel, le nom du lecteur de CD-ROM est toujours "D:". Le vôtre peut avoir un nom différent, selon l'ordinateur utilisé.)

- **Windows Server 2003**

1. Dans le menu [Démarrer], sélectionnez [Exécuter].
2. Saisissez "D:\French\MInst.exe", puis cliquez sur [OK].

- **Windows Vista et Server 2008**

1. Entrez "D:\French\MInst.exe" dans [Rechercher], dans le menu [Démarrer].
2. Appuyez sur la touche [ENTREE] du clavier.

Si la boîte de dialogue [Exécution automatique] s'affiche (Windows Vista et Server 2008)

Cliquez sur [Exécuter AUTORUN.EXE].

Si la boîte de dialogue [Contrôle de compte d'utilisateur] apparaît (Windows Vista et Server 2008)

Cliquez sur [Continuer].

4. Cliquez sur [Logiciels supplémentaires].

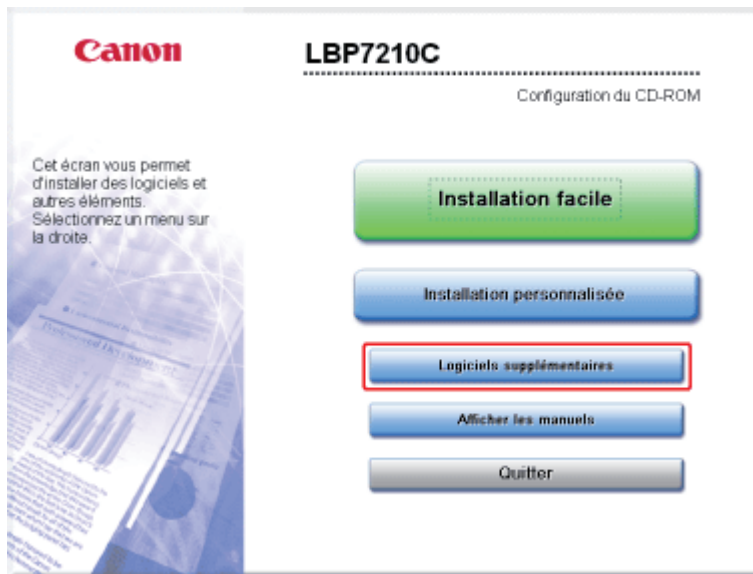

5. Cliquez sur [Démarrer] dans [Outil d'arrêt automatique].

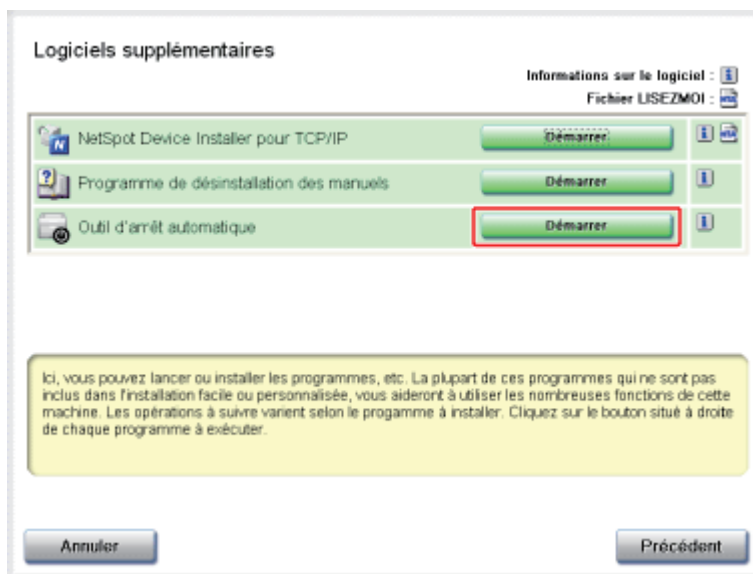

6. Sélectionnez une imprimante, puis cliquez sur [Paramètres d'arrêt automatique].

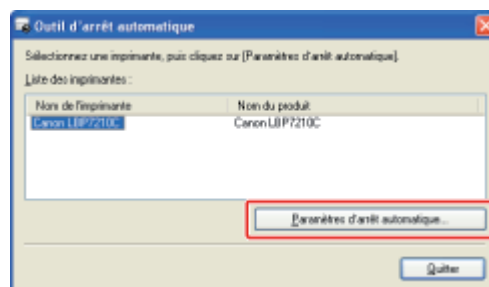

7. Spécifiez les paramètres pour l'arrêt automatique.

- (1) Cochez la case [Arrêt automatique après une période fixe].
- (2) Spécifiez le délai à l'issue duquel l'imprimante doit s'éteindre dans [Arrêt automatique après].

(3) Cliquez sur [OK].

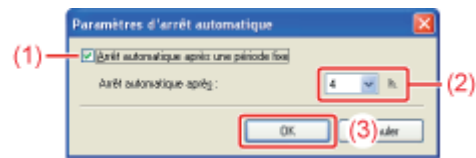

REMARQUE

À propos de la définition du délai à l'issue duquel l'arrêt automatique est exécuté

Si [Arrêt automatique après] est modifié pendant le mode veille, le délai indiqué pour l'arrêt automatique est réinitialisé.

Vous pouvez spécifier [Arrêt automatique après] pour l'arrêt automatique par incréments d'une heure compris entre [1 heure] et [8 heures].

† Si la valeur spécifiée pour cette option est inférieure à la valeur par défaut, il y a un risque de réduction de la durée de vie des cartouches d'encre (la valeur par défaut est de 4 heures).

[J-11] Mise à jour du microprogramme de la carte réseau

Pour mettre à jour le micrologiciel, spécifiez le fichier de mise à jour, puis mettez à jour le micrologiciel de la carte réseau de l'imprimante.

- [Téléchargement du micrologiciel](#)
- [Mise à jour du micrologiciel](#)

Téléchargement du micrologiciel

1. Affichez la fenêtre d'état de l'imprimante.

Cliquez sur [] dans la barre d'état système de Windows, puis sélectionnez le nom de l'imprimante.



REMARQUE

Affichage de la fenêtre d'état de l'imprimante à partir du pilote d'imprimante

Cliquez sur [] (Afficher la fenêtre d'état de l'imprimante) dans l'onglet [Configuration page] ou dans d'autres écrans du pilote.

2. Sélectionnez [Remote UI] dans le menu [Options].

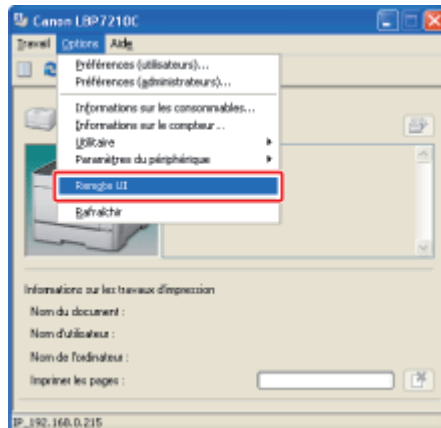

→ La page d'accueil d'Interf dist s'affiche.

REMARQUE

Si vous ne parvenez pas à sélectionner [Remote UI]

Vous ne pouvez sélectionner [Remote UI] que si l'imprimante et l'ordinateur communiquent sur un réseau.

Démarrage d'Interf dist à partir d'un navigateur Web

 ["Interf dist"](#)

3. Connectez-vous en tant qu'administrateur.

- (1) Entrez un mot de passe dans [Mot de passe de l'administrateur].
- (2) Cliquez sur [Connexion].

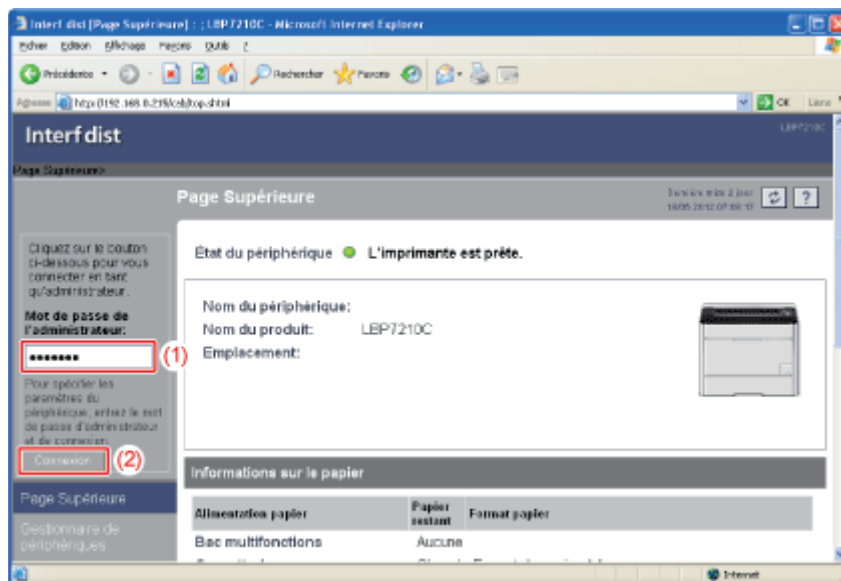

REMARQUE

Si le mot de passe de l'administrateur n'a pas été défini

Vous n'avez pas besoin de saisir une valeur dans [Mot de passe de l'administrateur].

❑ "Définition et changement du mot de passe de l'administrateur"

4. Sélectionnez [Réseau] dans le menu [Gestionnaire de périphériques].

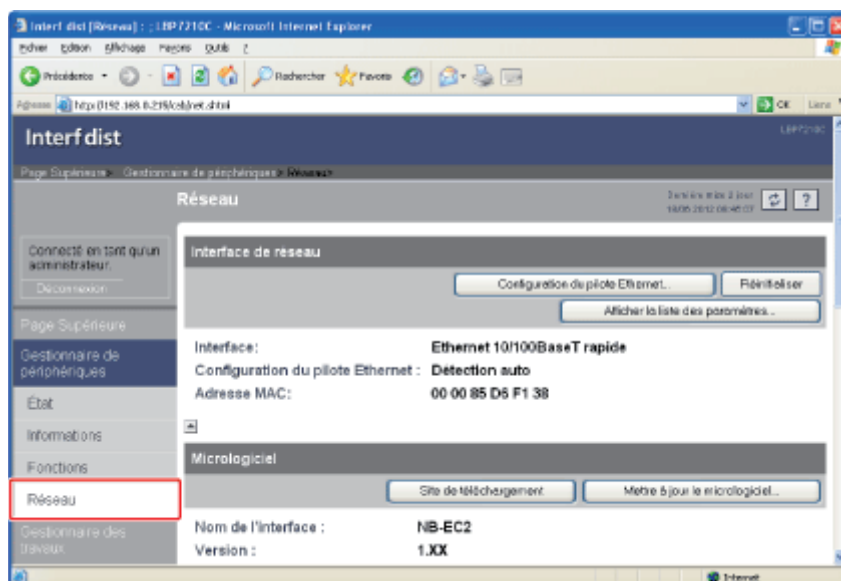

5. Affichez le site de téléchargement.

- (1) Vérifiez le nom et la version du micrologiciel actuel.
- (2) Cliquez sur [Site de téléchargement] sous [Micrologiciel].

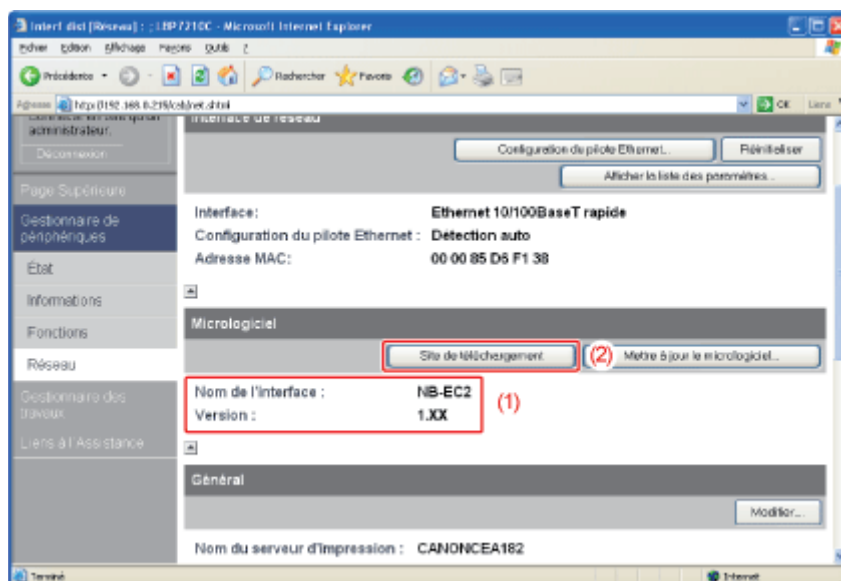

→ Le site de téléchargement du micrologiciel est affiché.

REMARQUE

Lien du bouton [Site de téléchargement]

Vous pouvez changer ce lien dans la page [Liens à l'Assistance].

❏ "[Interf dist](#)"

6. Téléchargez le micrologiciel à partir du site de téléchargement de micrologiciels.

Mise à jour du micrologiciel

IMPORTANT

Précautions à prendre pour la mise à jour du micrologiciel

Vérifiez que l'imprimante n'est pas en cours d'utilisation avant de mettre à jour le micrologiciel.

Ne lancez pas d'impression au cours de la mise à jour du micrologiciel. Sinon, la mise à jour n'est pas effectuée correctement.

1. Affichez la fenêtre d'état de l'imprimante.

Cliquez sur [] dans la barre d'état système de Windows, puis sélectionnez le nom de l'imprimante.

✓ REMARQUE**Affichage de la fenêtre d'état de l'imprimante à partir du pilote d'imprimante**

Cliquez sur [] (Afficher la fenêtre d'état de l'imprimante) dans l'onglet [Configuration page] ou dans d'autres écrans du pilote.

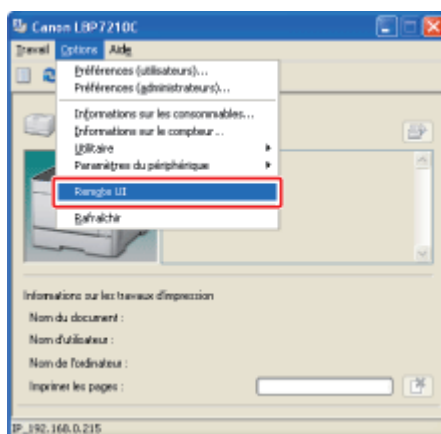
2. Sélectionnez [Remote UI] dans le menu [Options].

→ La page d'accueil d'Interf dist s'affiche.

✓ REMARQUE**Si vous ne parvenez pas à sélectionner [Remote UI]**

Vous ne pouvez sélectionner [Remote UI] que si l'imprimante et l'ordinateur communiquent sur un réseau.

Démarrage d'Interf dist à partir d'un navigateur Web

❖ "[Interf dist](#)"

3. Connectez-vous en tant qu'administrateur.

- (1) Entrez un mot de passe dans [Mot de passe de l'administrateur].
- (2) Cliquez sur [Connexion].

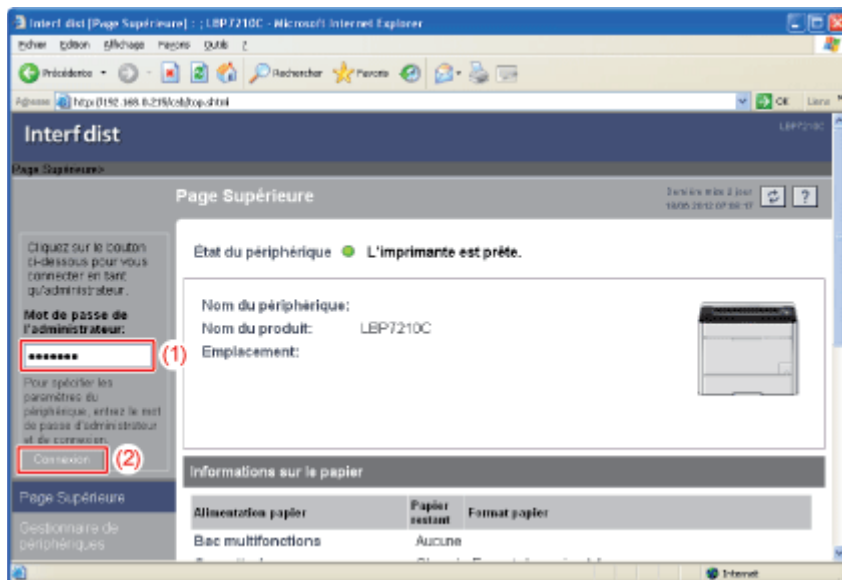

✓ REMARQUE

Si le mot de passe de l'administrateur n'a pas été défini

Vous n'avez pas besoin de saisir une valeur dans [Mot de passe de l'administrateur].

❑ "Définition et changement du mot de passe de l'administrateur"

4. Sélectionnez [Réseau] dans le menu [Gestionnaire de périphériques].

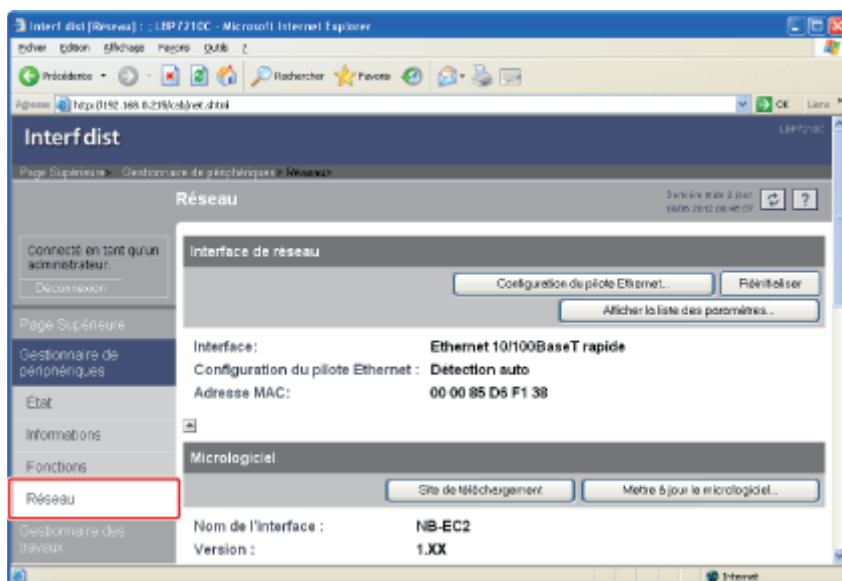

5. Cliquez sur [Mettre à jour le micrologiciel] sous [Micrologiciel].

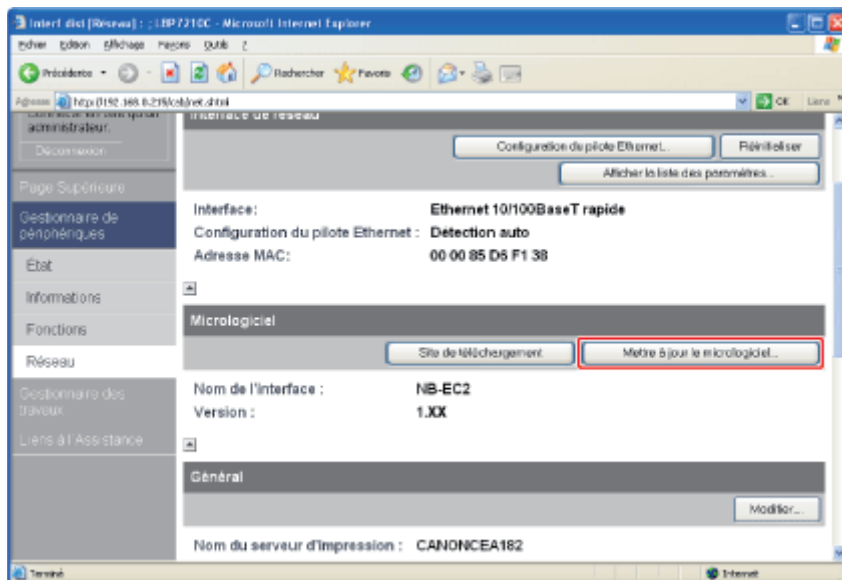

6. Mettez à jour le micrologiciel.

- (1) Cliquez sur [Parcourir] pour sélectionner le fichier de mise à jour du micrologiciel ou entrez le chemin du fichier de mise à jour enregistré.
- (2) Cliquez sur [Mettre à jour].

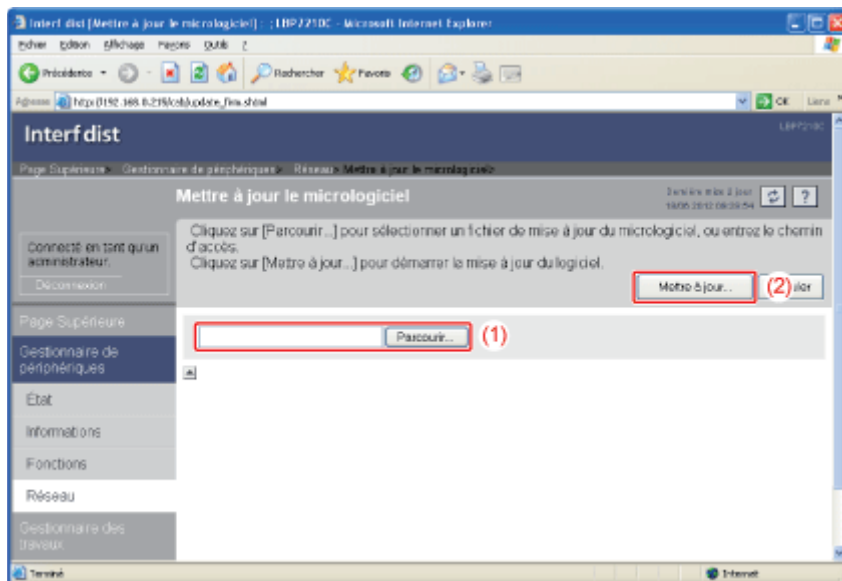

→ Le microprogramme est mis à jour.

† Après la mise à jour du microprogramme, vérifiez si les valeurs par défaut sont correctement spécifiées dans la page [Liste des paramètres] de la Remote UI ou avec l'impression de l'état du réseau.

❖ "Impression d'une page d'état pour vérifier l'état de l'imprimante"

IMPORTANT

Si vous ne parvenez pas à mettre correctement à jour le micrologiciel
Consultez le fichier Lisezmoi du micrologiciel.

[J-12] Restriction des utilisateurs autorisés à imprimer d'après leurs adresses IP

Les logiciels suivants vous permettent de restreindre les utilisateurs autorisés à imprimer, en fonction de leurs adresses IP.

- **Navigateur Web (Interf dist)**

Vous pouvez configurer les paramètres en accédant à l'imprimante par le réseau à partir de votre navigateur Web.

- **Client FTP**

Vous pouvez configurer les paramètres en accédant au serveur FTP de l'imprimante à partir de l'invite de commandes.

Cette section décrit la procédure à appliquer pour spécifier les paramètres depuis un navigateur Web (dans Interf dist).

† Cette fonction restreint uniquement l'accès aux commandes d'impression, pas l'accès depuis Interf dist.

REMARQUE

A propos des ordinateurs dont l'adresse IP n'est pas autorisée à lancer l'impression

- Si vous tentez d'imprimer à partir d'un ordinateur dont l'adresse IP n'est pas autorisée à lancer l'impression, le message <Impossible d'imprimer> apparaît dans la fenêtre d'état de l'imprimante.
- Si vous utilisez un ordinateur dont l'adresse IP n'est pas autorisée à lancer l'impression, certaines options sont bloquées dans le menu [Options] de la fenêtre d'état de l'imprimante.

Spécification des paramètres avec le client FTP

☒ "[Client FTP](#)"

1. Affichez la fenêtre d'état de l'imprimante.

Cliquez sur [] dans la barre d'état système de Windows, puis sélectionnez le nom de l'imprimante.



REMARQUE

Affichage de la fenêtre d'état de l'imprimante à partir du pilote d'imprimante

Cliquez sur [] (Afficher la fenêtre d'état de l'imprimante) dans l'onglet [Configuration page] ou dans d'autres écrans du pilote.

2. Sélectionnez [Remote UI] dans le menu [Options].

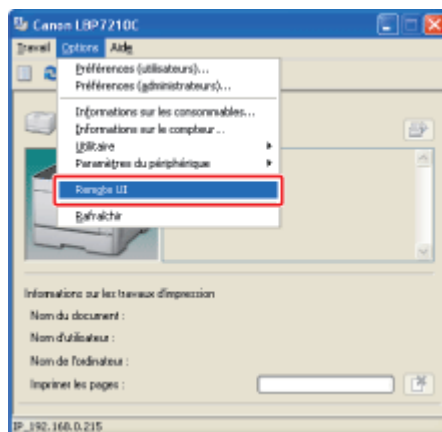

→ La page d'accueil d'Interf dist s'affiche.

REMARQUE

Si vous ne parvenez pas à sélectionner [Remote UI]

Vous ne pouvez sélectionner [Remote UI] que si l'imprimante et l'ordinateur communiquent sur un réseau.

Démarrage d'Interf dist à partir d'un navigateur Web

❑ ["Interf dist"](#)

3. Connectez-vous en tant qu'administrateur.

- (1) Entrez un mot de passe dans [Mot de passe de l'administrateur].
- (2) Cliquez sur [Connexion].

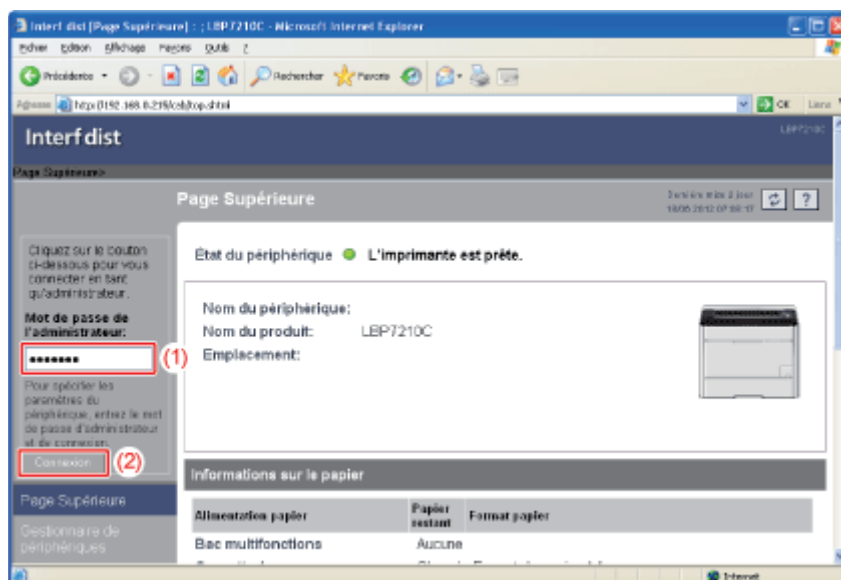

REMARQUE

Si le mot de passe de l'administrateur n'a pas été défini

Vous n'avez pas besoin de saisir une valeur dans [Mot de passe de l'administrateur].

❑ ["Définition et changement du mot de passe de l'administrateur"](#)

4. Sélectionnez [Informations] dans le menu [Gestionnaire de périphériques].

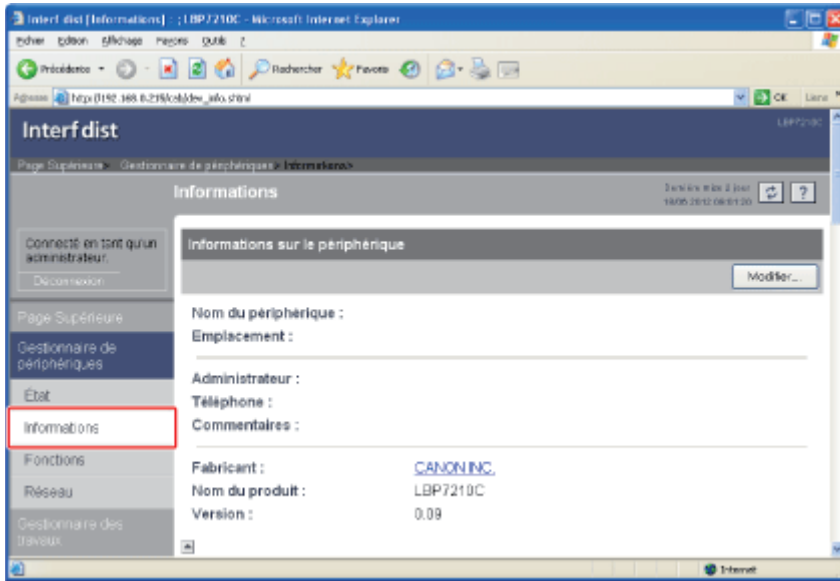

5. Cliquez sur [Modifier] sous [Sécurité].

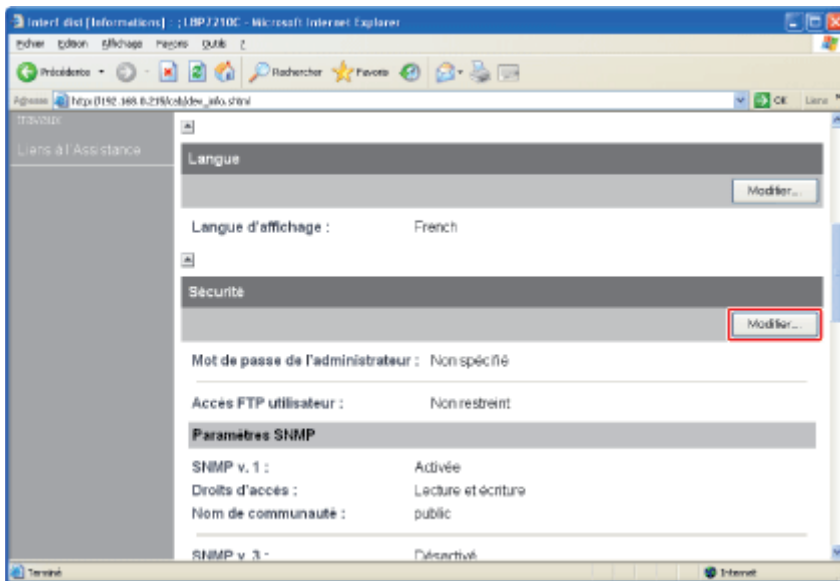

6. Cochez la case [Restreindre l'impression TCP/IP].

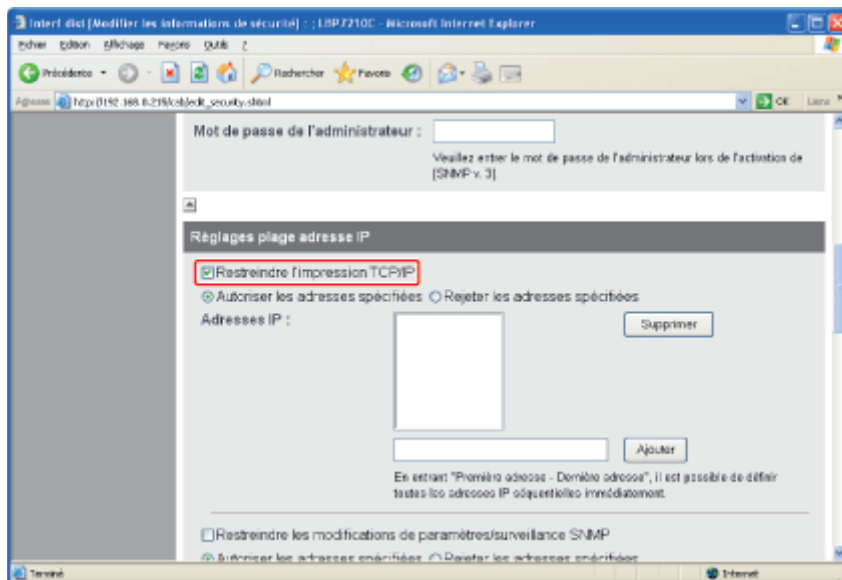

7. Sélectionnez [Autoriser les adresses spécifiées] ou [Rejeter les adresses spécifiées].

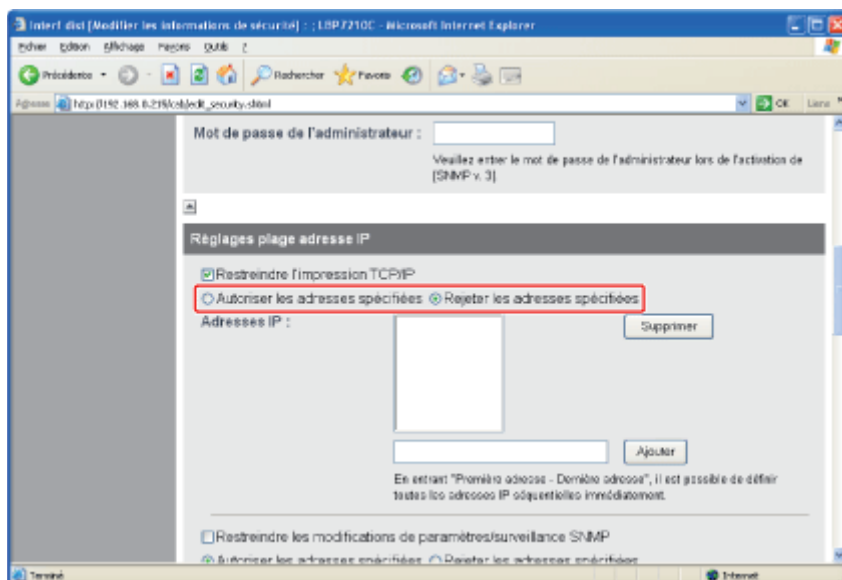

[Autoriser les adresses spécifiées] :

Seuls les utilisateurs dont l'adresse figure dans [Adresses IP] sont autorisés à imprimer.

[Rejeter les adresses spécifiées] :

Les utilisateurs dont l'adresse figure dans [Adresses IP] ne sont pas autorisés à imprimer.

8. Configurez l'adresse IP.

(1) Entrez l'adresse IP de l'ordinateur auquel vous voulez accorder ou refuser l'autorisation d'imprimer.

† Saisissez l'adresse IP en séparant les nombres par des points (.), par exemple, AAA.BBB.CCC.DDD.

(2) Cliquez sur [Ajouter].

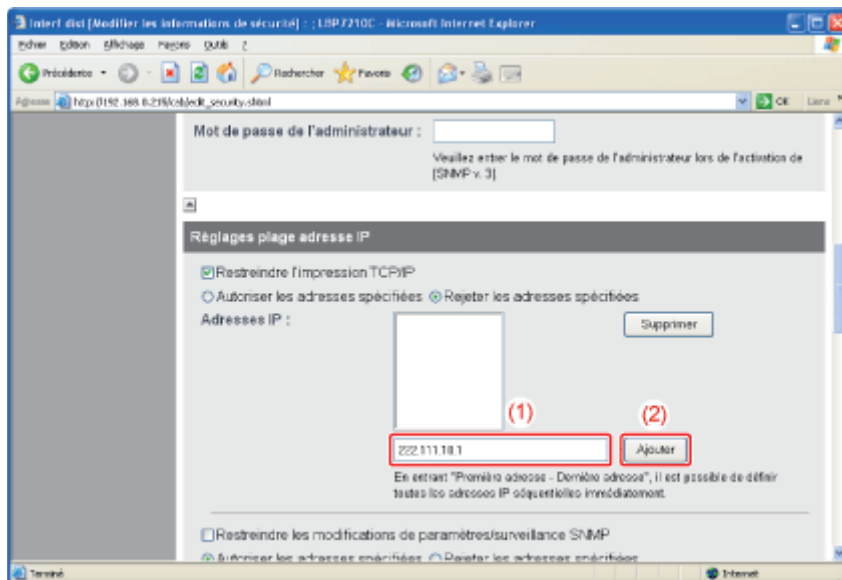

Vous pouvez également entrer les adresses IP comme suit.

Exemple de saisie d'adresses IP	Mode de saisie des adresses IP
AAA.BBB.CCC.15-AAA.BBB.CCC.18	<p>Pour entrer une plage d'adresses IP consécutives, placez un tiret (-) entre le numéro d'adresse le plus faible et le numéro le plus élevé.</p> <p>L'exemple présenté à gauche correspond à la saisie de toutes les adresses de AAA.BBB.CCC.15 à AAA.BBB.CCC.18.</p>
AAA.BBB.CCC.*	<p>La saisie d'un astérisque (*) équivaut à entrer tous les numéros de 0 à 255.</p> <p>L'exemple présenté à gauche correspond à la saisie de toutes les adresses de AAA.BBB.CCC.0 à AAA.BBB.CCC.255.</p>

REMARQUE

Nombre de caractères pouvant être indiqués dans l'adresse IP

Vous pouvez définir jusqu'à 255 caractères.

† Le décompte des caractères s'effectue comme suit.

- Exemple : "192.168.0.215" = 13 caractères
- Exemple : "192.168.0.215-192.168.0.218" = 27 caractères

Suppression d'une adresse IP définie

- (1) Sélectionnez l'adresse IP à supprimer.
- (2) Cliquez sur [Supprimer].

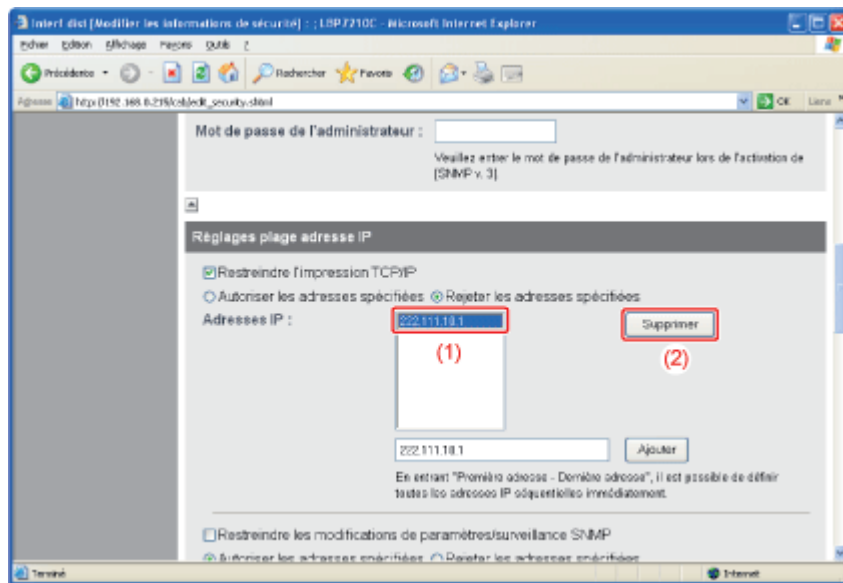

9. Cliquez sur [OK].

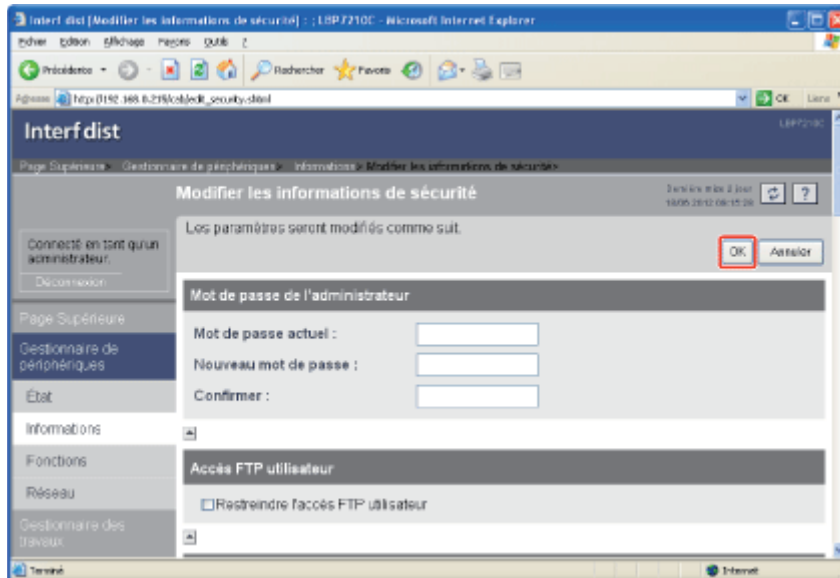

[J-13] Restriction des utilisateurs autorisés à surveiller et à modifier les paramètres en utilisant le protocole SNMP

Les logiciels suivants vous permettent de restreindre les utilisateurs autorisés à surveiller ou modifier les paramètres en utilisant le protocole SNMP.

- **Navigateur Web (Interf dist)**

Vous pouvez configurer les paramètres en accédant à l'imprimante par le réseau à partir de votre navigateur Web.

- **Client FTP**

Vous pouvez configurer les paramètres en accédant au serveur FTP de l'imprimante à partir de l'invite de commandes.

Cette section décrit la procédure à appliquer pour spécifier les paramètres depuis un navigateur Web (dans Interf dist).

REMARQUE

Spécification des paramètres avec le client FTP

☒ "[Client FTP](#)"

1. Affichez la fenêtre d'état de l'imprimante.

Cliquez sur [] dans la barre d'état système de Windows, puis sélectionnez le nom de l'imprimante.



REMARQUE

Affichage de la fenêtre d'état de l'imprimante à partir du pilote d'imprimante

Cliquez sur [] (Afficher la fenêtre d'état de l'imprimante) dans l'onglet [Configuration page] ou dans d'autres écrans du pilote.

2. Sélectionnez [Remote UI] dans le menu [Options].

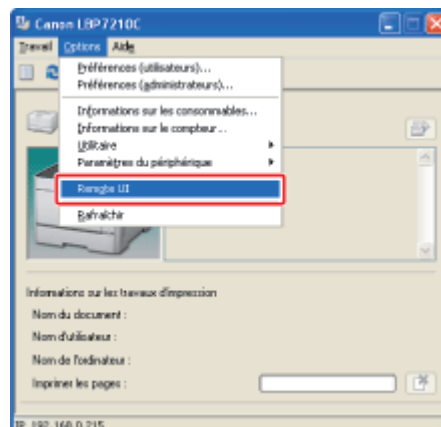

→ La page d'accueil d'Interf dist s'affiche.

REMARQUE

Si vous ne parvenez pas à sélectionner [Remote UI]

Vous ne pouvez sélectionner [Remote UI] que si l'imprimante et l'ordinateur communiquent sur un réseau.

Démarrage d'Interf dist à partir d'un navigateur Web

❑ "[Interf dist](#)"

3. Connectez-vous en tant qu'administrateur.

- (1) Entrez un mot de passe dans [Mot de passe de l'administrateur].
- (2) Cliquez sur [Connexion].

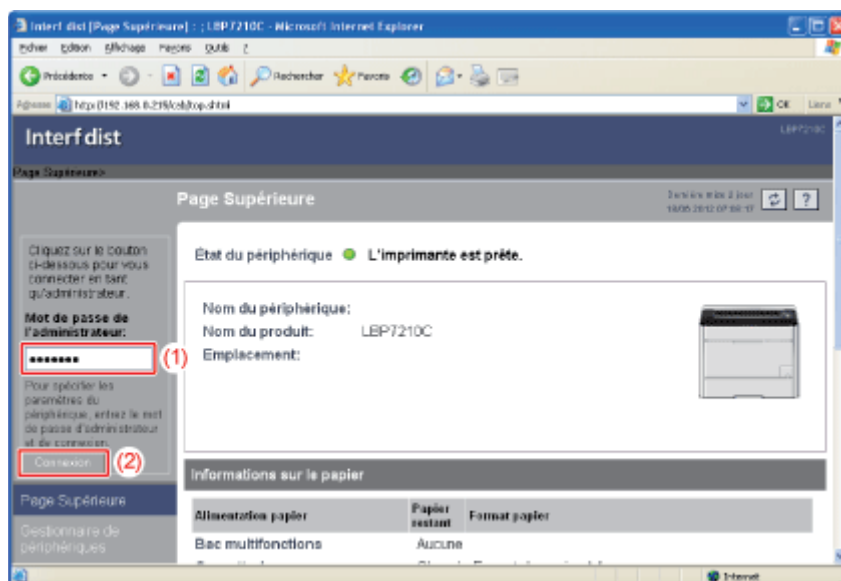

REMARQUE

Si le mot de passe de l'administrateur n'a pas été défini

Vous n'avez pas besoin de saisir une valeur dans [Mot de passe de l'administrateur].

❑ "[Définition et changement du mot de passe de l'administrateur](#)"

4. Sélectionnez [Informations] dans le menu [Gestionnaire de périphériques].

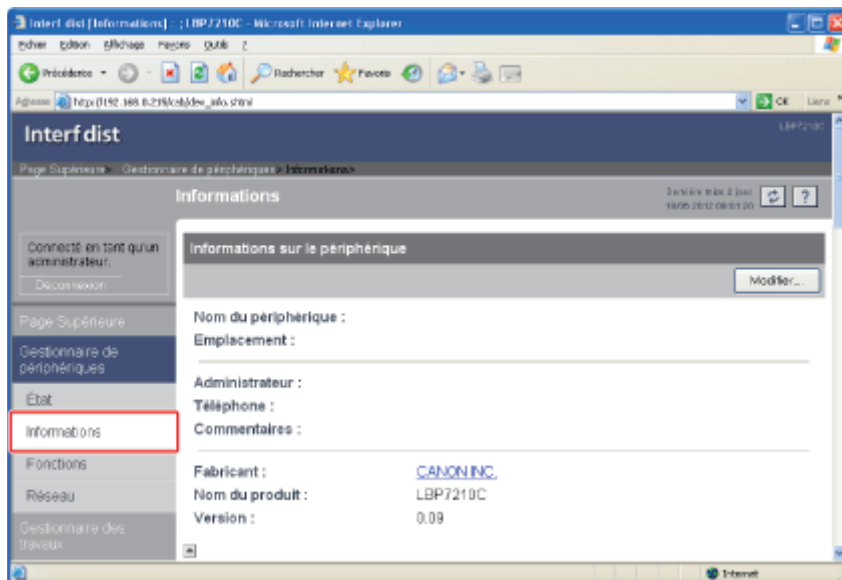

5. Cliquez sur [Modifier] sous [Sécurité].

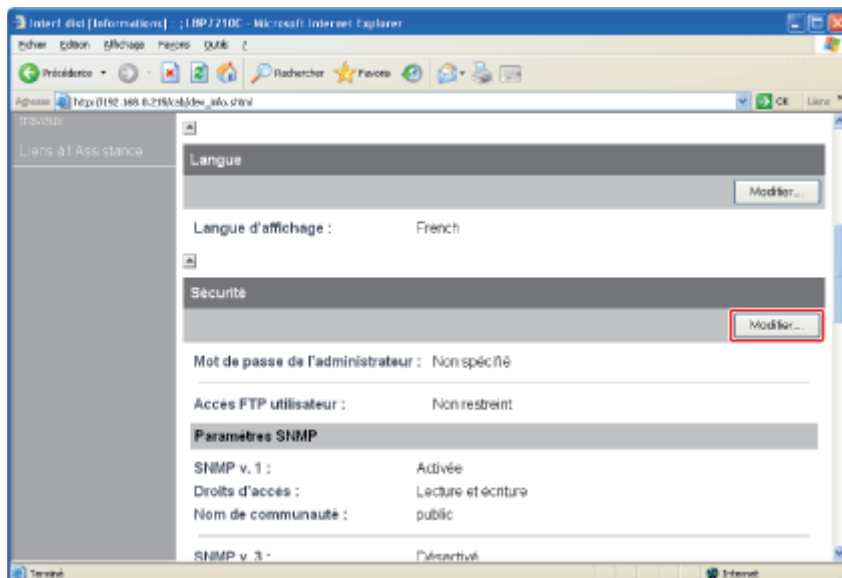

6. Configurez le protocole SNMP v. 1.

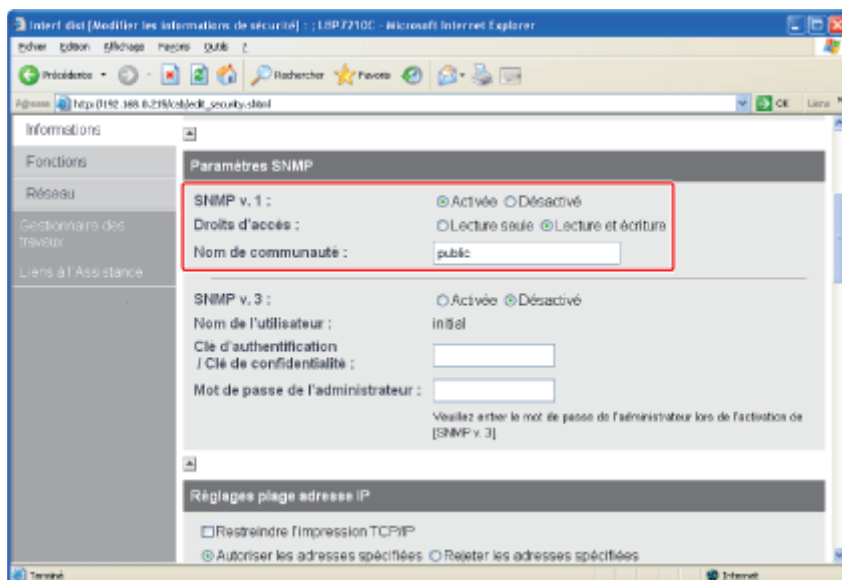

Pour utiliser le protocole SNMP v. 1

1. Configurez [SNMP v. 1] sur [Activée].
2. Dans la zone [Droits d'accès], sélectionnez le mode de fonctionnement de l'agent SNMP v. 1, à savoir [Lecture seule] ou [Lecture et écriture].
3. Spécifiez le nom de communauté SNMP dans [Nom de communauté].

Pour ne pas utiliser le protocole SNMP v. 1

Configurez [SNMP v. 1] sur [Désactivé].

IMPORTANT

Définition de [Droits d'accès] sur [Lecture seule]

La sélection de [Lecture seule] désactive l'écrasement ; vous risquez donc de ne pas pouvoir utiliser certaines fonctions des utilitaires Canon ou de ne pas pouvoir utiliser le logiciel correctement en cas d'erreur.

Si [SNMP v. 1] est configuré sur [Désactivé]

Vous ne pourrez peut-être pas utiliser les utilitaires Canon.
Contactez l'administrateur réseau avant de choisir [Désactivé].

7. Configurez le protocole SNMP v. 3.

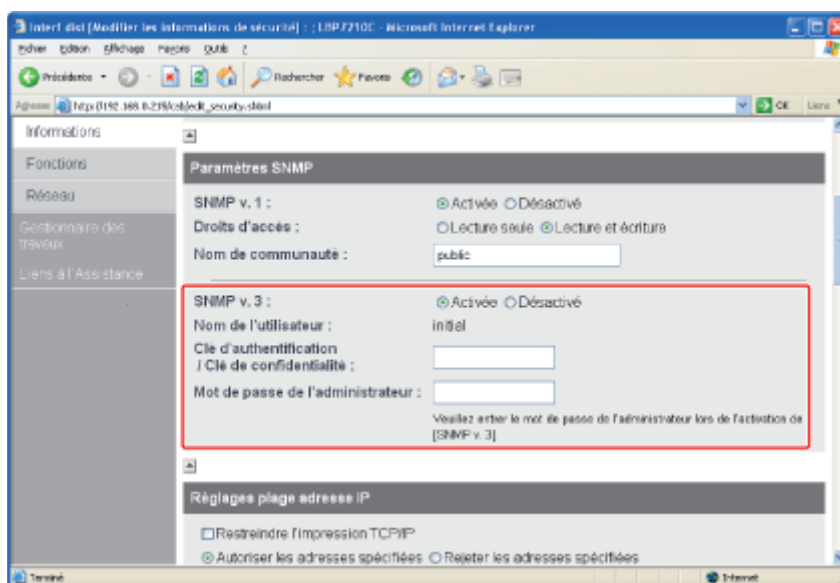

Pour utiliser le protocole SNMP v. 3

1. Configurez [SNMP v. 3] sur [Activée].
2. Saisissez la clé d'authentification ou de confidentialité à utiliser pour SNMP v. 3 dans le champ [Clé d'authentification/Clé de confidentialité].
3. Entrez le mot de passe administrateur d'Interf dist [Mot de passe de l'administrateur].

Pour ne pas utiliser le protocole SNMP v. 3

Configurez [SNMP v. 3] sur [Désactivé].

IMPORTANT

Si vous définissez le protocole SNMP v. 3 avec une application autre qu'Interf dist

Les paramètres SNMP v. 3 ne seront pas affichés dans Interf dist.

Pour afficher de nouveau ces paramètres, réinitialisez les paramètres réseau sur leurs valeurs par défaut.

❑ ["Initialisation des paramètres réseau"](#)

REMARQUE

A propos du nom d'utilisateur à associer au protocole SNMP v. 3

Le nom d'utilisateur associé à SNMP v. 3 est configuré sur "initial".

Si le mot de passe de l'administrateur Interf dist n'a pas été défini

Vous n'avez pas besoin de saisir une valeur dans [Mot de passe de l'administrateur].

8. Cochez la case [Restreindre les modifications de paramètres/surveillance SNMP].

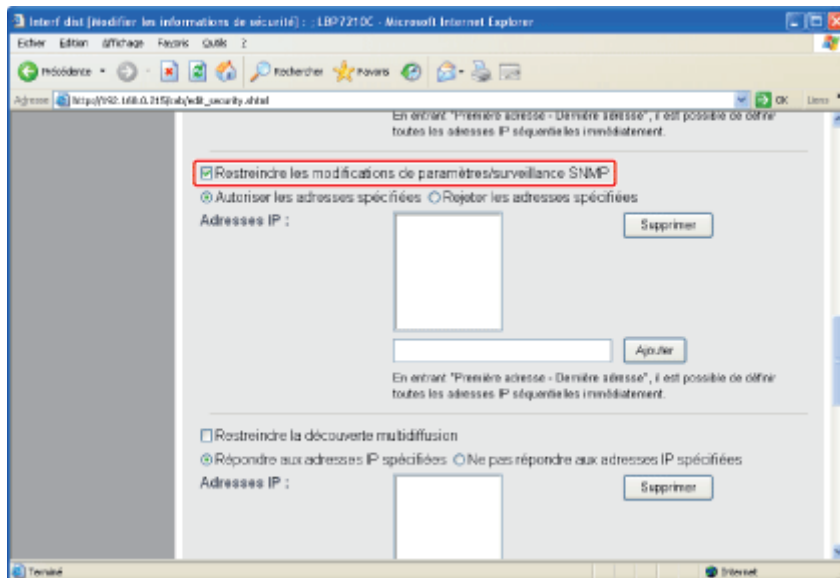

9. Sélectionnez [Autoriser les adresses spécifiées] ou [Rejeter les adresses spécifiées].

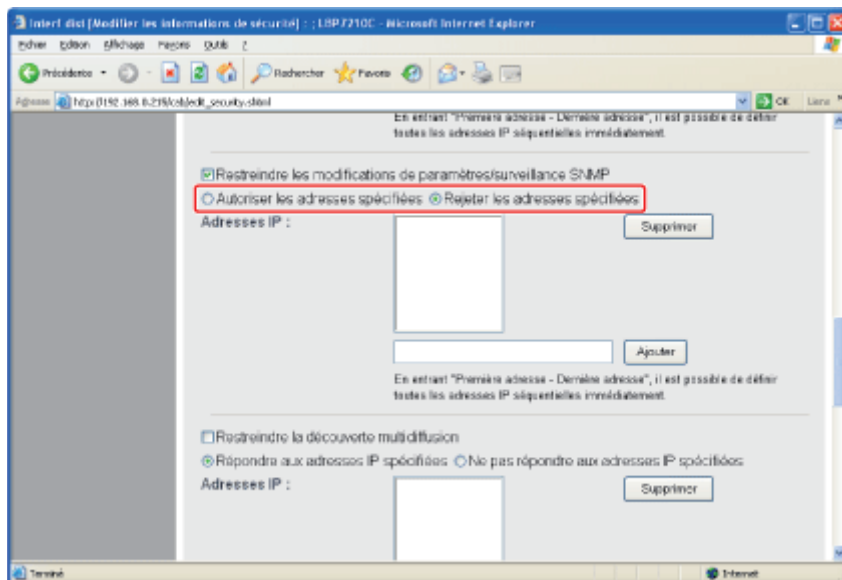

[Autoriser les adresses spécifiées] : Seuls les utilisateurs dont l'adresse figure dans [Adresses IP] sont autorisés à surveiller et modifier les paramètres.

[Rejeter les adresses spécifiées] : Les utilisateurs dont l'adresse figure dans [Adresses IP] ne peuvent pas surveiller ni modifier les paramètres.

10. Configurez l'adresse IP.

(1) Entrez l'adresse IP de l'ordinateur pour lequel vous voulez autoriser ou interdire la surveillance et la modification des paramètres avec le protocole SNMP.

† Saisissez l'adresse IP en séparant les nombres par des points (.), par exemple, AAA.BBB.CCC.DDD.

(2) Cliquez sur [Ajouter].

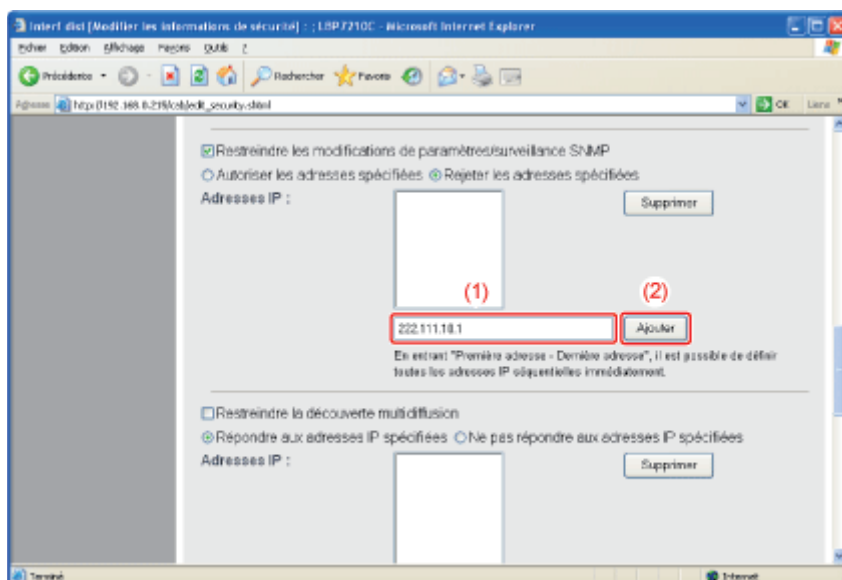

Vous pouvez également entrer les adresses IP comme suit.

Exemple de saisie d'adresses IP	Mode de saisie des adresses IP
	Pour entrer une plage d'adresses IP consécutives, placez un tiret (-) entre le numéro d'adresse le plus faible et le numéro le plus élevé.

AAA.BBB.CCC.15-AAA.BBB.CCC.18	L'exemple présenté à gauche correspond à la saisie de toutes les adresses de AAA.BBB.CCC.15 à AAA.BBB.CCC.18.
AAA.BBB.CCC.*	La saisie d'un astérisque (*) équivaut à entrer tous les numéros de 0 à 255. L'exemple présenté à gauche correspond à la saisie de toutes les adresses de AAA.BBB.CCC.0 à AAA.BBB.CCC.255.

REMARQUE

Nombre de caractères pouvant être indiqués dans l'adresse IP

Vous pouvez définir jusqu'à 255 caractères.

† Le décompte des caractères s'effectue comme suit.

- Exemple : "192.168.0.215" = 13 caractères
- Exemple : "192.168.0.215-192.168.0.218" = 27 caractères

Suppression d'une adresse IP définie

- (1) Sélectionnez l'adresse IP à supprimer.
- (2) Cliquez sur [Supprimer].

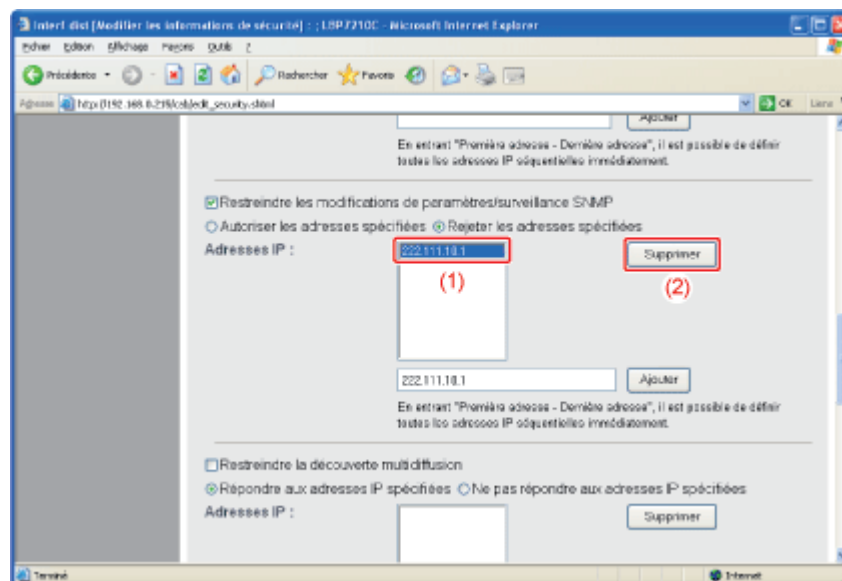

11. Cliquez sur [OK].

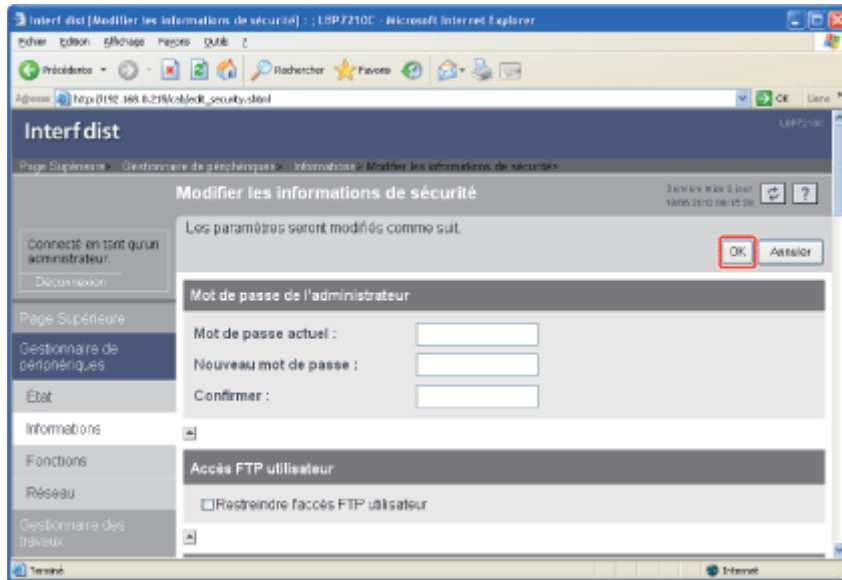

[J-14] Restriction des utilisateurs autorisés à exécuter la découverte multidiffusion

Les logiciels suivants vous permettent de restreindre les utilisateurs autorisés à exécuter la découverte multidiffusion.

- **Navigateur Web (Interf dist)**

Vous pouvez configurer les paramètres en accédant à l'imprimante par le réseau à partir de votre navigateur Web.

- **Client FTP**

Vous pouvez configurer les paramètres en accédant au serveur FTP de l'imprimante à partir de l'invite de commandes.

Cette section décrit la procédure à appliquer pour spécifier les paramètres depuis un navigateur Web (dans Interf dist).

✓ REMARQUE

Découverte multidiffusion

Cette fonction recherche des périphériques particuliers en utilisant le SLP (Service Location Protocol).

Avec la fonction de découverte multidiffusion, vous pouvez rechercher uniquement les périphériques dont la valeur [Nom d'étendue] a été vérifiée, en utilisant le protocole SLP (Service Location Protocol) à partir d'un utilitaire comme NetSpot Device Installer.

Spécification des paramètres avec le client FTP

✖ "[Client FTP](#)"

1. Affichez la fenêtre d'état de l'imprimante.

Cliquez sur [] dans la barre d'état système de Windows, puis sélectionnez le nom de l'imprimante.



✓ REMARQUE

Affichage de la fenêtre d'état de l'imprimante à partir du pilote d'imprimante

Cliquez sur [] (Afficher la fenêtre d'état de l'imprimante) dans l'onglet [Configuration page] ou dans d'autres écrans du pilote.

2. Sélectionnez [Remote UI] dans le menu [Options].

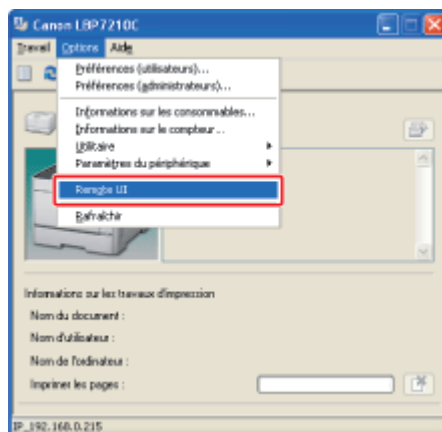

→ La page d'accueil d'Interf dist s'affiche.

REMARQUE

Si vous ne parvenez pas à sélectionner [Remote UI]

Vous ne pouvez sélectionner [Remote UI] que si l'imprimante et l'ordinateur communiquent sur un réseau.

Démarrage d'Interf dist à partir d'un navigateur Web

❑ **"Interf dist"**

3. Connectez-vous en tant qu'administrateur.

- (1) Entrez un mot de passe dans [Mot de passe de l'administrateur].
- (2) Cliquez sur [Connexion].

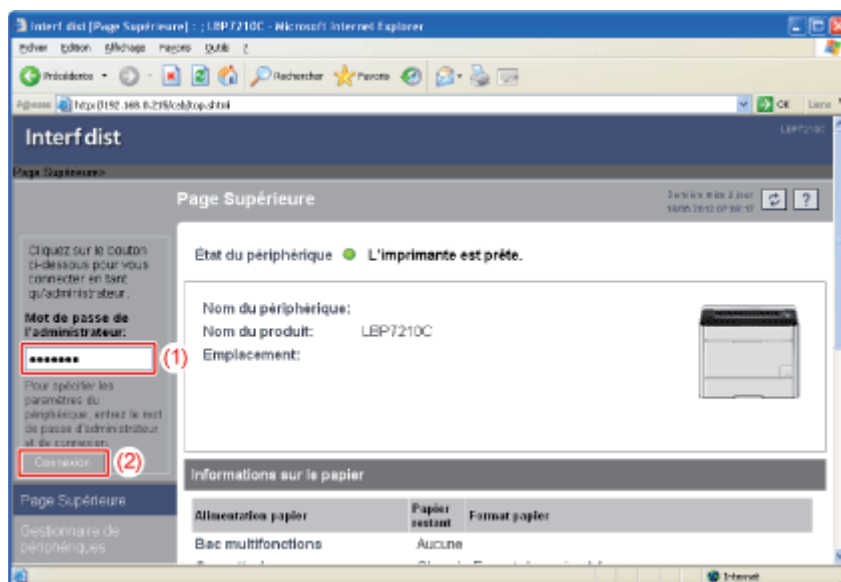

REMARQUE

Si le mot de passe de l'administrateur n'a pas été défini

Vous n'avez pas besoin de saisir une valeur dans [Mot de passe de l'administrateur].

❑ **"Définition et changement du mot de passe de l'administrateur"**

4. Sélectionnez [Informations] dans le menu [Gestionnaire de périphériques].

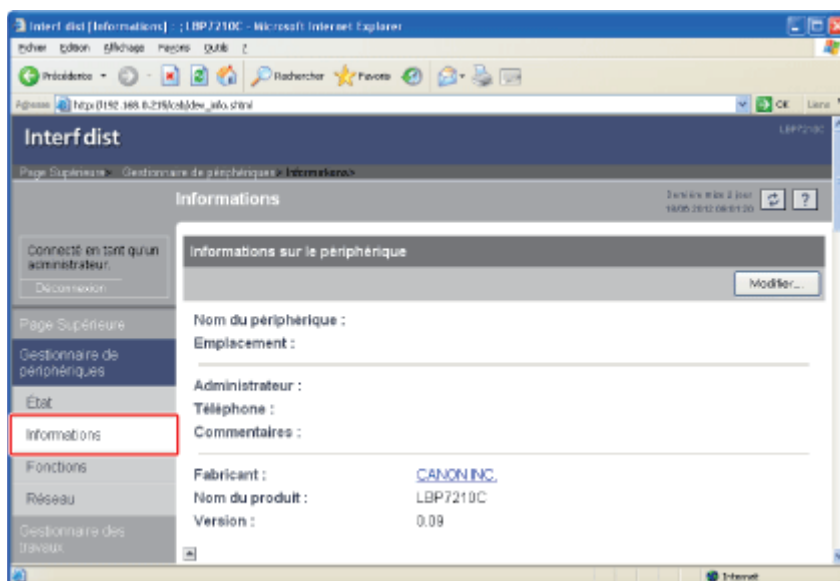

5. Cliquez sur [Modifier] sous [Sécurité].

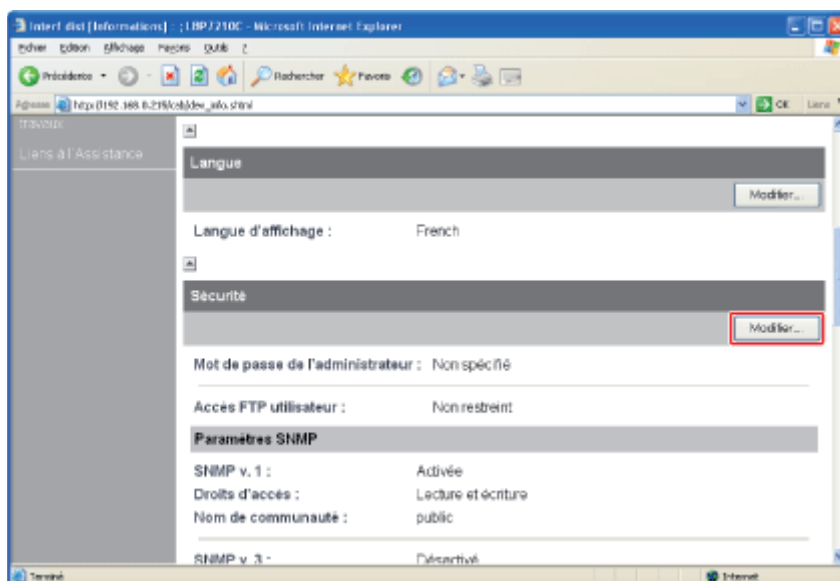

6. Cochez la case [Restreindre la découverte multidiffusion].

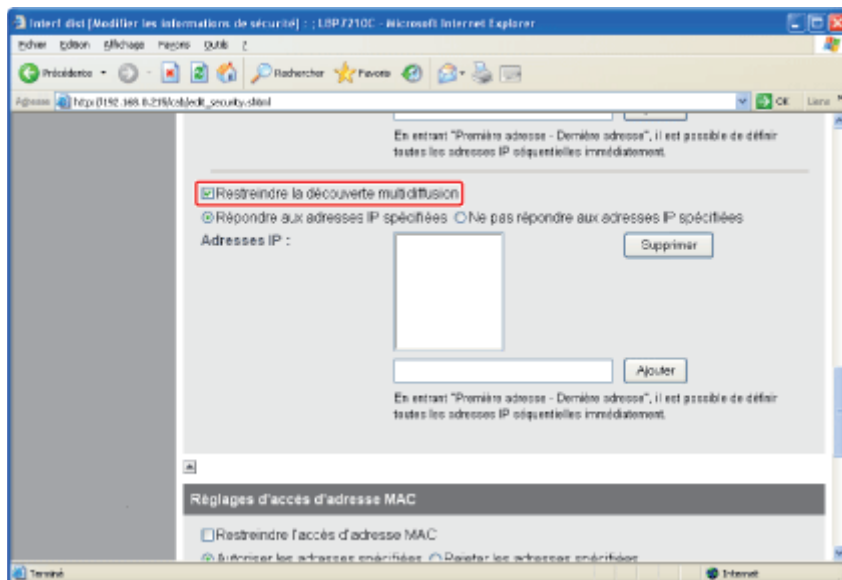

7. Sélectionnez [Répondre aux adresses IP spécifiées] ou [Ne pas répondre aux adresses IP spécifiées].

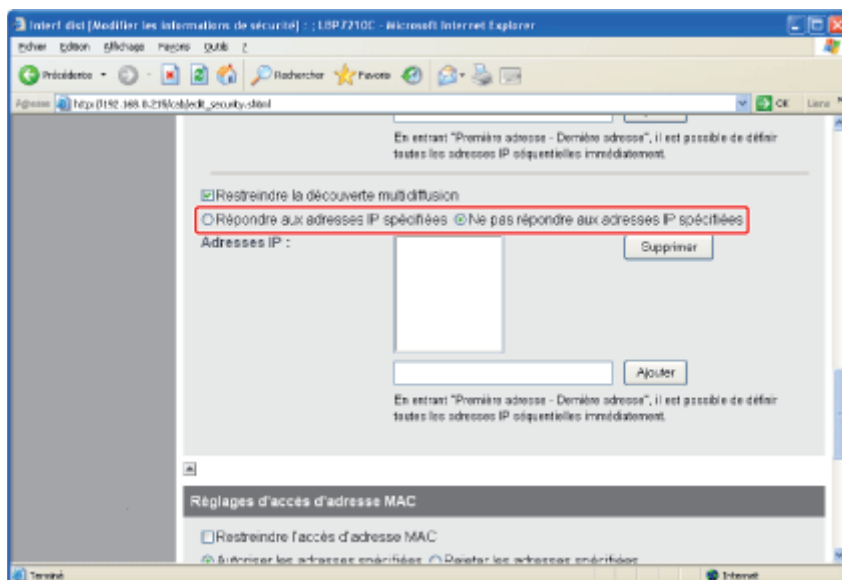

[Répondre aux adresses IP spécifiées] :

Seuls les utilisateurs dont l'adresse figure dans [Adresses IP] peuvent répondre aux recherches exécutées avec la fonction de découverte multidiffusion.

[Ne pas répondre aux adresses IP spécifiées] :

Les utilisateurs dont l'adresse figure dans [Adresses IP] ne peuvent pas répondre aux recherches utilisant la fonction de découverte multidiffusion.

8. Configurez l'adresse IP.

(1) Indiquez l'adresse IP qui doit ou ne doit pas pouvoir répondre aux recherches utilisant la fonction de découverte multidiffusion.

† Saisissez l'adresse IP en séparant les nombres par des points (.), par exemple, AAA.BBB.CCC.DDD.

(2) Cliquez sur [Ajouter].

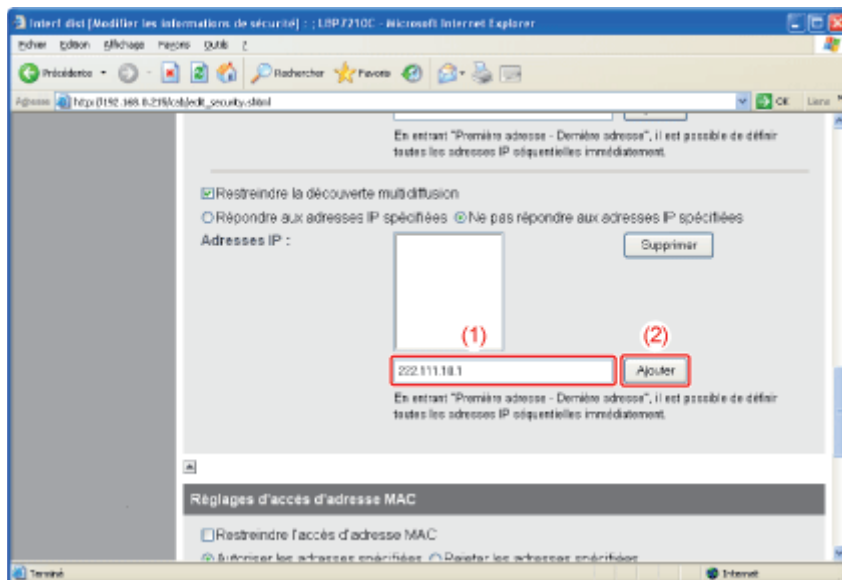

Vous pouvez également entrer les adresses IP comme suit.

Exemple de saisie d'adresses IP	Mode de saisie des adresses IP
AAA.BBB.CCC.15-AAA.BBB.CCC.18	<p>Pour entrer une plage d'adresses IP consécutives, placez un tiret (-) entre le numéro d'adresse le plus faible et le numéro le plus élevé.</p> <p>L'exemple présenté à gauche correspond à la saisie de toutes les adresses de AAA.BBB.CCC.15 à AAA.BBB.CCC.18.</p>
AAA.BBB.CCC.*	<p>La saisie d'un astérisque (*) équivaut à entrer tous les numéros de 0 à 255.</p> <p>L'exemple présenté à gauche correspond à la saisie de toutes les adresses de AAA.BBB.CCC.0 à AAA.BBB.CCC.255.</p>

REMARQUE

Nombre de caractères pouvant être indiqués dans l'adresse IP

Vous pouvez définir jusqu'à 255 caractères.

† Le décompte des caractères s'effectue comme suit.

- Exemple : "192.168.0.215" = 13 caractères
- Exemple : "192.168.0.215-192.168.0.218" = 27 caractères

Suppression d'une adresse IP définie

(1) Sélectionnez l'adresse IP à supprimer.

(2) Cliquez sur [Supprimer].

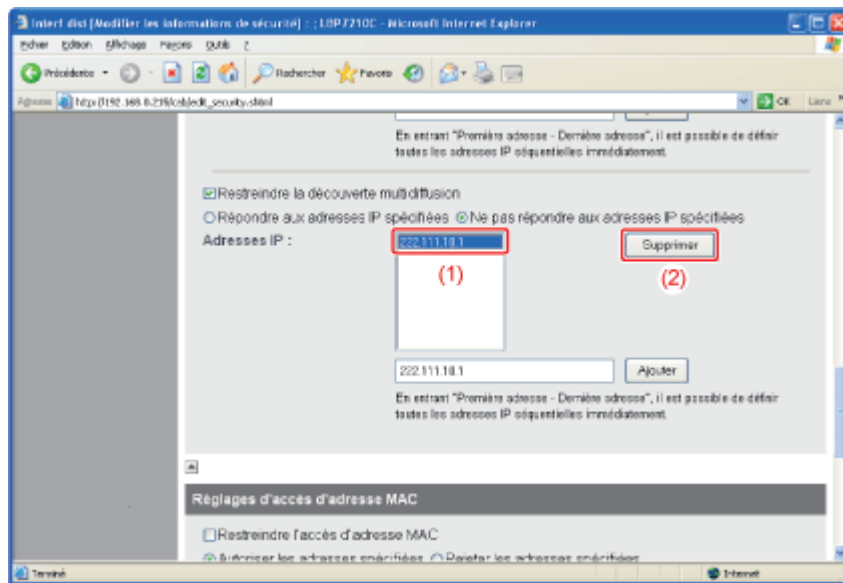

9. Cliquez sur [OK].

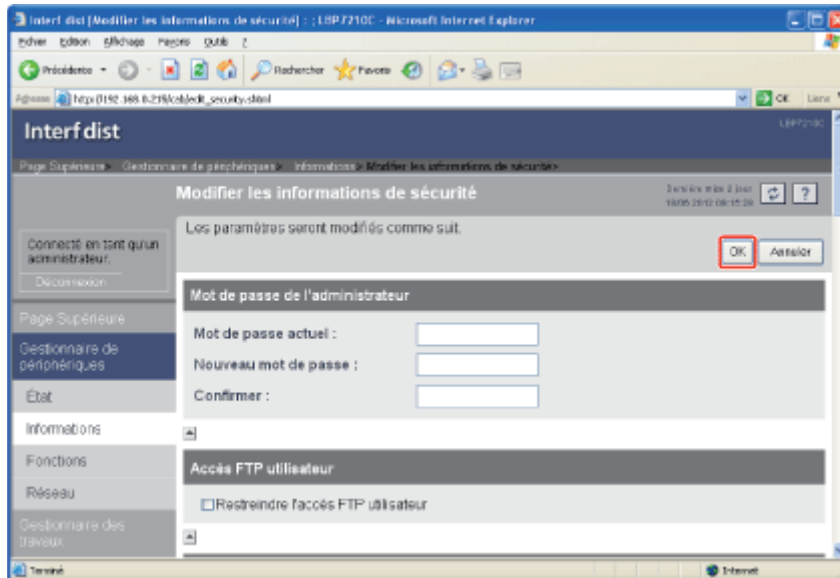

[J-15] Restriction des utilisateurs autorisés à accéder avec leurs adresses MAC

Les logiciels suivants vous permettent de restreindre les utilisateurs autorisés à imprimer, en fonction de leurs adresses MAC.

- **Navigateur Web (Interf dist)**

Vous pouvez configurer les paramètres en accédant à l'imprimante par le réseau à partir de votre navigateur Web.

- **Client FTP**

Vous pouvez configurer les paramètres en accédant au serveur FTP de l'imprimante à partir de l'invite de commandes.

Cette section décrit la procédure à appliquer pour spécifier les paramètres depuis un navigateur Web (dans Interf dist).

REMARQUE

Si vous tentez d'imprimer ou d'effectuer d'autres opérations à partir d'un ordinateur dont l'adresse MAC n'est pas autorisée à accéder à l'imprimante

Le message <Erreur de carte réseau> apparaît dans la fenêtre d'état de l'imprimante.

Spécification des paramètres avec le client FTP

❑ "Client FTP"

1. Affichez la fenêtre d'état de l'imprimante.

Cliquez sur [] dans la barre d'état système de Windows, puis sélectionnez le nom de l'imprimante.



REMARQUE

Affichage de la fenêtre d'état de l'imprimante à partir du pilote d'imprimante

Cliquez sur [] (Afficher la fenêtre d'état de l'imprimante) dans l'onglet [Configuration page] ou dans d'autres écrans du pilote.

2. Sélectionnez [Remote UI] dans le menu [Options].

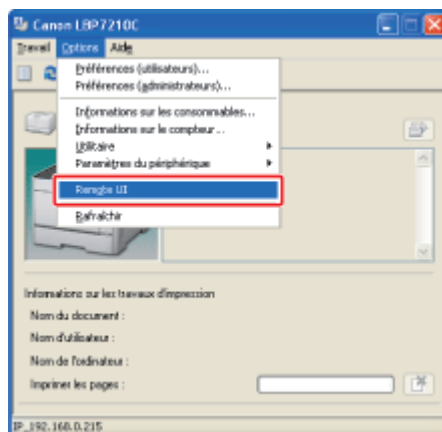

→ La page d'accueil d'Interf dist s'affiche.

REMARQUE

Si vous ne parvenez pas à sélectionner [Remote UI]

Vous ne pouvez sélectionner [Remote UI] que si l'imprimante et l'ordinateur communiquent sur un réseau.

Démarrage d'Interf dist à partir d'un navigateur Web

❑ "[Interf dist](#)"

3. Connectez-vous en tant qu'administrateur.

- (1) Entrez un mot de passe dans [Mot de passe de l'administrateur].
- (2) Cliquez sur [Connexion].

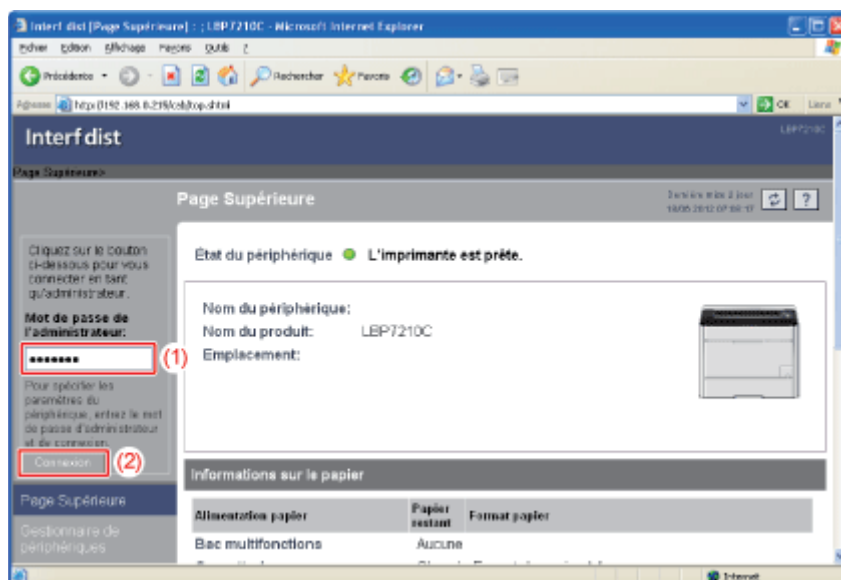

REMARQUE

Si le mot de passe de l'administrateur n'a pas été défini

Vous n'avez pas besoin de saisir une valeur dans [Mot de passe de l'administrateur].

❑ "[Définition et changement du mot de passe de l'administrateur](#)"

4. Sélectionnez [Informations] dans le menu [Gestionnaire de périphériques].

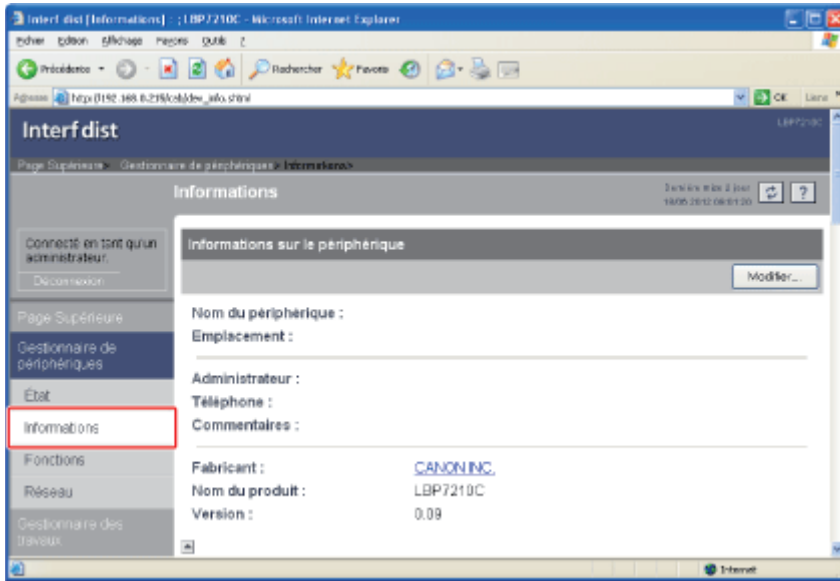

5. Cliquez sur [Modifier] sous [Sécurité].

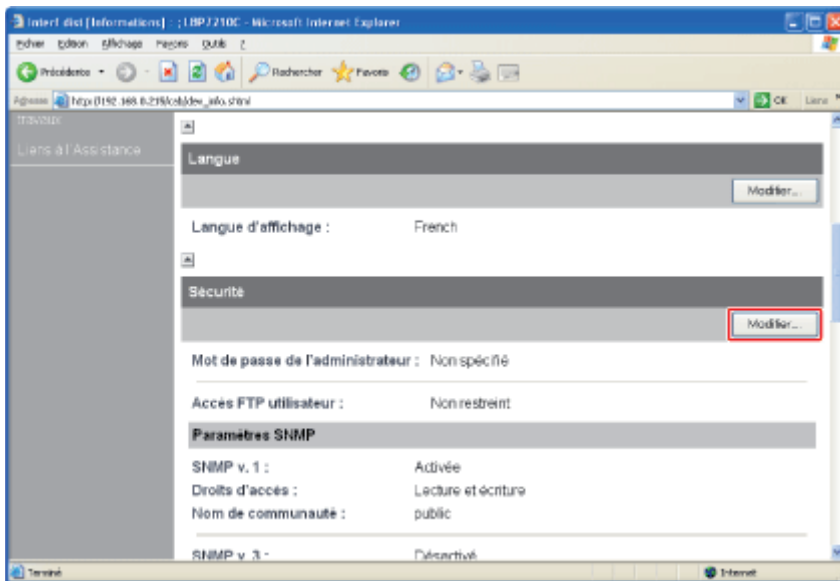

6. Cochez la case [Restreindre l'accès d'adresse MAC].

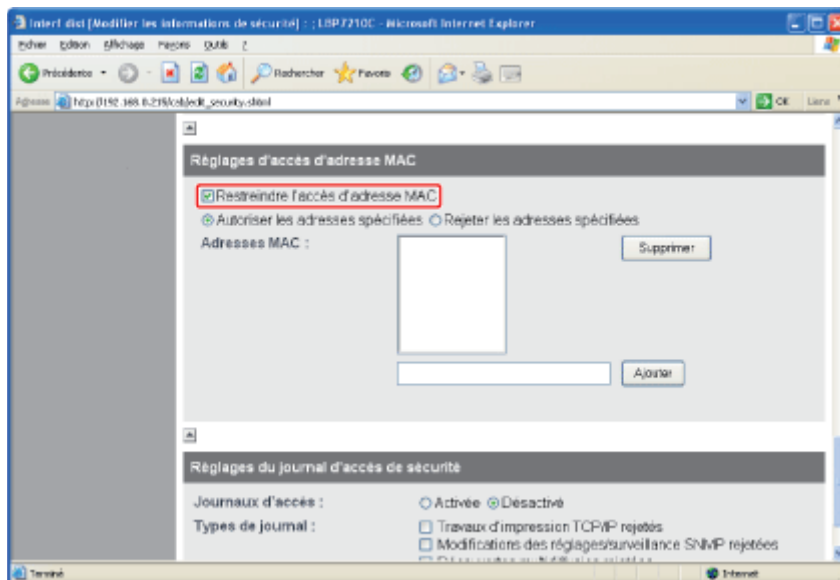

7. Sélectionnez [Autoriser les adresses spécifiées] ou [Rejeter les adresses spécifiées].

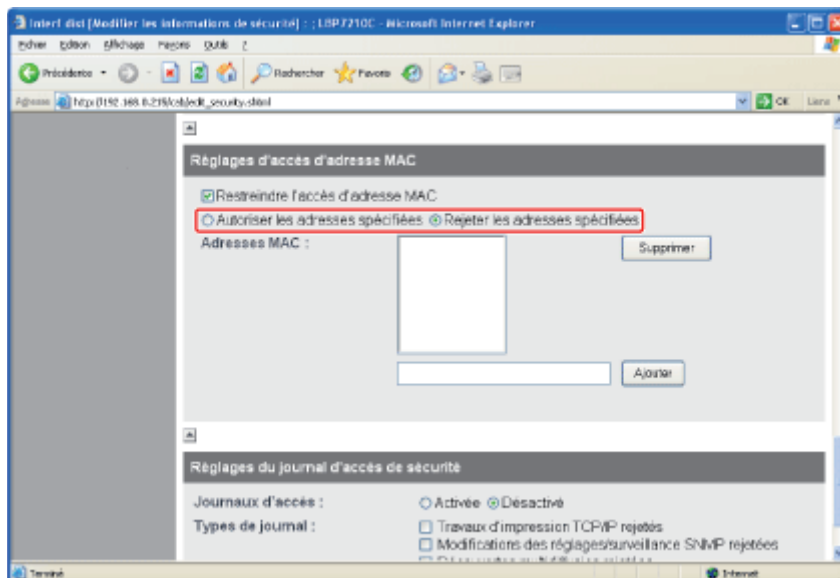

IMPORTANT

Avec l'option [Autoriser les adresses spécifiées]

Vous ne pouvez pas accéder à l'imprimante depuis une adresse MAC non autorisée. Par conséquent, vérifiez bien l'adresse MAC lorsque vous la saisissez.

Si aucune adresse MAC ne correspond à votre saisie, vous ne pouvez pas accéder au réseau. Dans ce cas, pour accéder au réseau, vous devrez initialiser les paramètres réseau.

❖ ["Initialisation des paramètres réseau"](#)

8. Définissez l'adresse MAC.

(1) Entrez l'adresse MAC du périphérique dont vous souhaitez autoriser ou interdire l'accès.

† Entrez douze caractères alphanumériques, comme 0123456789ab, sans les séparer par un tiret (-) ni par le caractère deux-points (:).

(2) Cliquez sur [Ajouter].

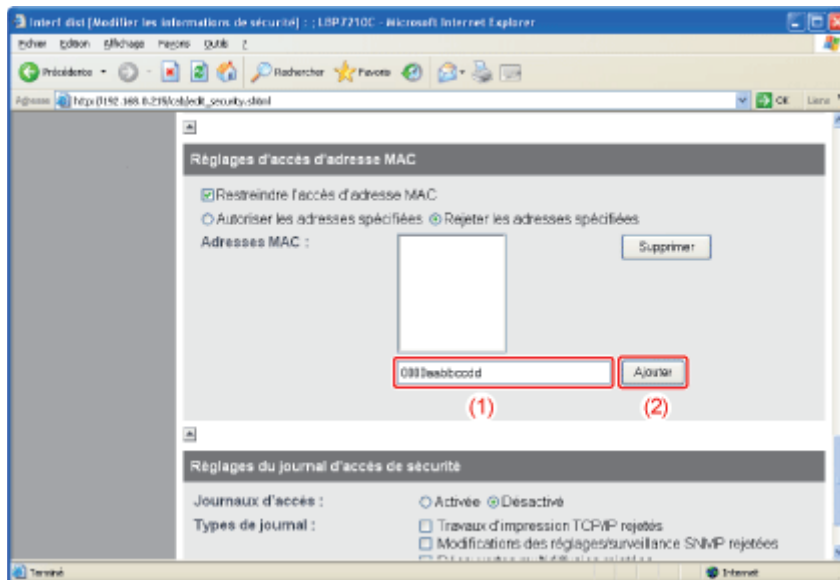

REMARQUE

Nombre d'adresses MAC pouvant être définies

Vous pouvez définir jusqu'à 20 adresses MAC.

Suppression d'une adresse MAC définie

(1) Sélectionnez l'adresse MAC à supprimer.

(2) Cliquez sur [Supprimer].

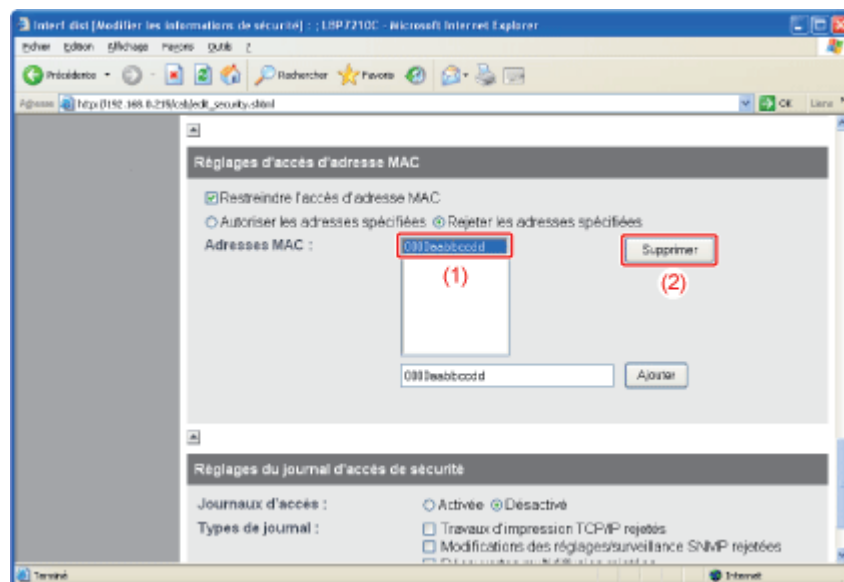

9. Cliquez sur [OK].

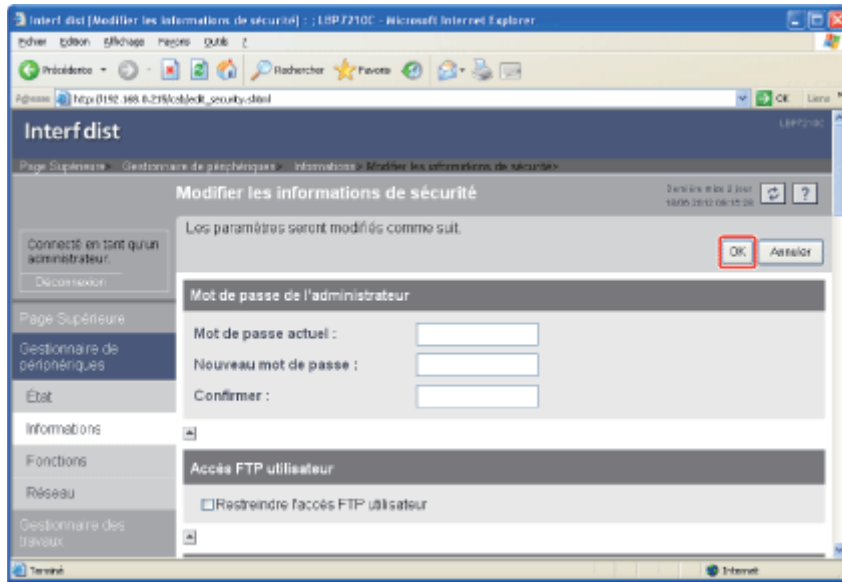

[J-16] Restriction de l'accès FTP des utilisateurs finaux

Vous pouvez restreindre l'accès par client FTP des utilisateurs finaux avec les logiciels suivants.

- **Navigateur Web (Interf dist)**

Vous pouvez configurer les paramètres en accédant à l'imprimante par le réseau à partir de votre navigateur Web.

- **Client FTP**

Vous pouvez configurer les paramètres en accédant au serveur FTP de l'imprimante à partir de l'invite de commandes.

Cette section décrit la procédure à appliquer pour spécifier les paramètres depuis un navigateur Web (dans Interf dist).

✓ REMARQUE

Spécification des paramètres avec le client FTP

☒ "[Client FTP](#)"

1. Affichez la fenêtre d'état de l'imprimante.

Cliquez sur [] dans la barre d'état système de Windows, puis sélectionnez le nom de l'imprimante.



✓ REMARQUE

Affichage de la fenêtre d'état de l'imprimante à partir du pilote d'imprimante

Cliquez sur [] (Afficher la fenêtre d'état de l'imprimante) dans l'onglet [Configuration page] ou dans d'autres écrans du pilote.

2. Sélectionnez [Remote UI] dans le menu [Options].

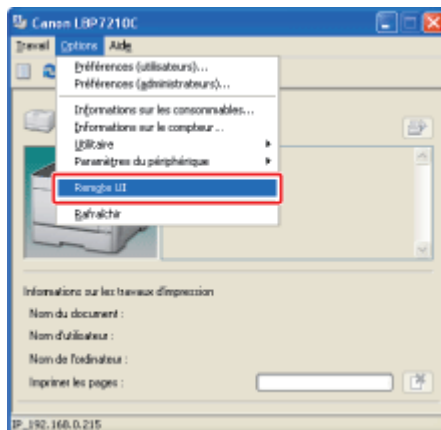

→ La page d'accueil d'Interf dist s'affiche.

REMARQUE



Si vous ne parvenez pas à sélectionner [Remote UI]

Vous ne pouvez sélectionner [Remote UI] que si l'imprimante et l'ordinateur communiquent sur un réseau.

Démarrage d'Interf dist à partir d'un navigateur Web

❑ "[Interf dist](#)"

3. Connectez-vous en tant qu'administrateur.

- (1) Entrez un mot de passe dans [Mot de passe de l'administrateur].
- (2) Cliquez sur [Connexion].

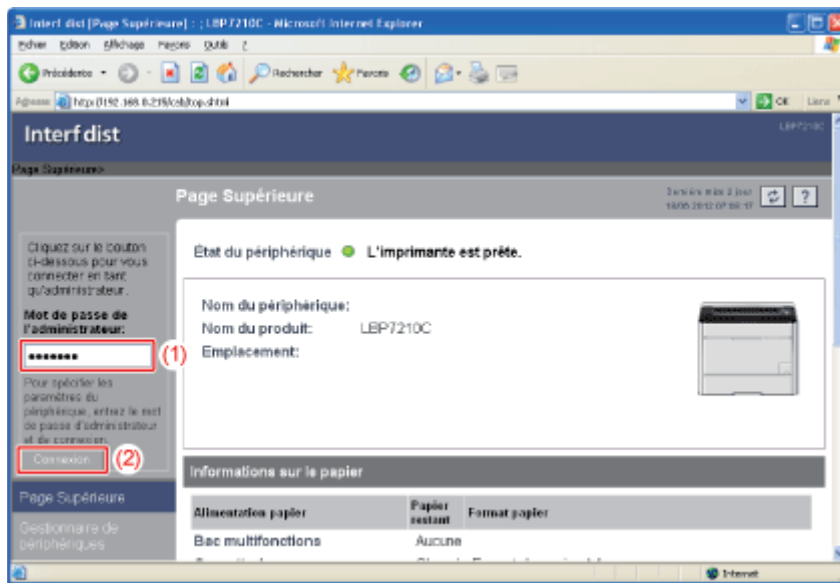

REMARQUE

Si le mot de passe de l'administrateur n'a pas été défini

Vous n'avez pas besoin de saisir une valeur dans [Mot de passe de l'administrateur].

❑ "[Définition et changement du mot de passe de l'administrateur](#)"

4. Sélectionnez [Informations] dans le menu [Gestionnaire de périphériques].

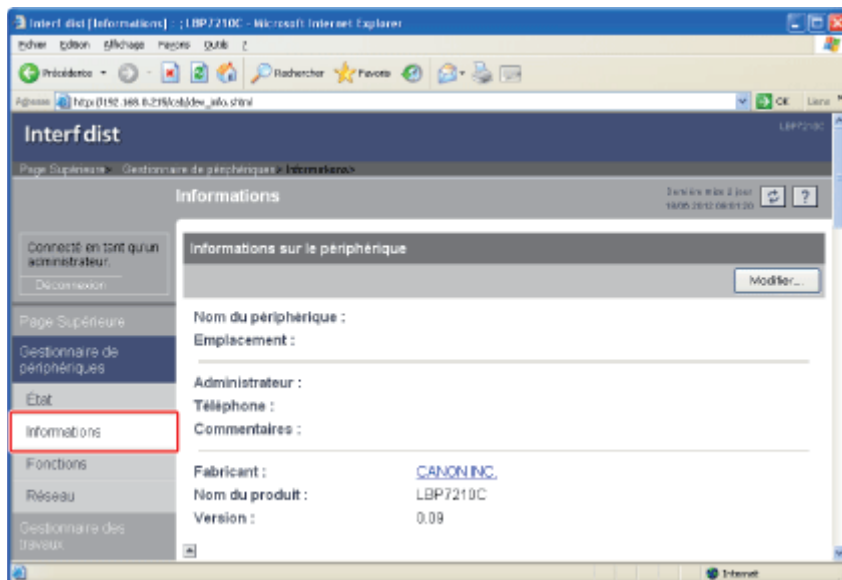

5. Cliquez sur [Modifier] sous [Sécurité].

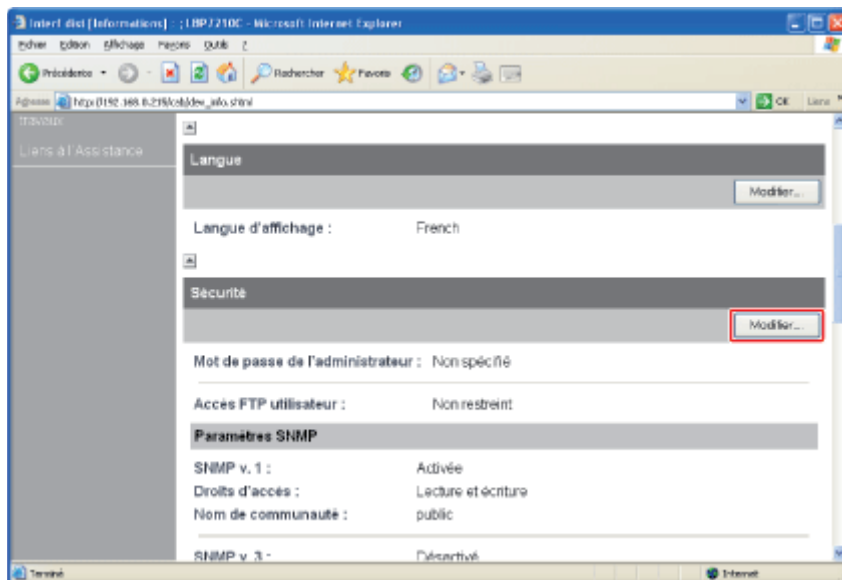

6. Cochez la case [Restreindre l'accès FTP utilisateur].

Si cette case n'est pas cochée, tous les utilisateurs peuvent accéder au système à l'aide du client FTP.

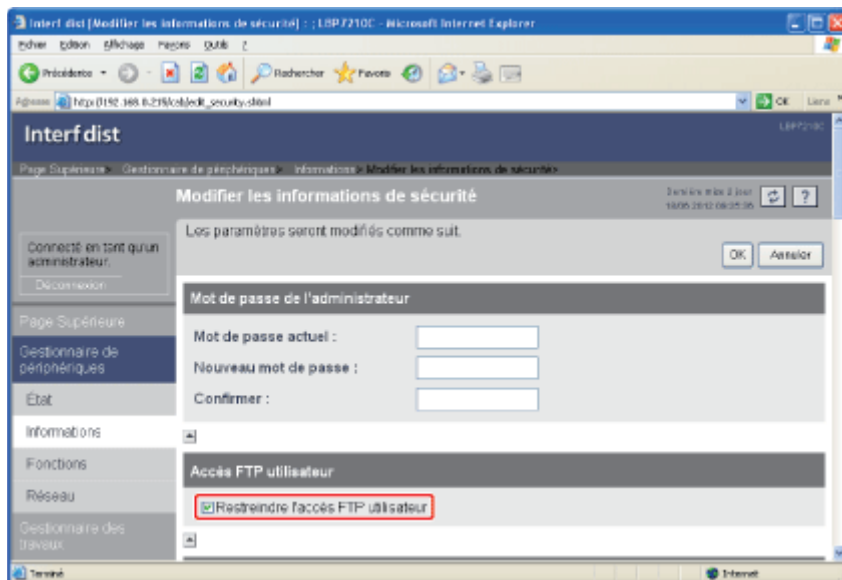

7. Cliquez sur [OK].

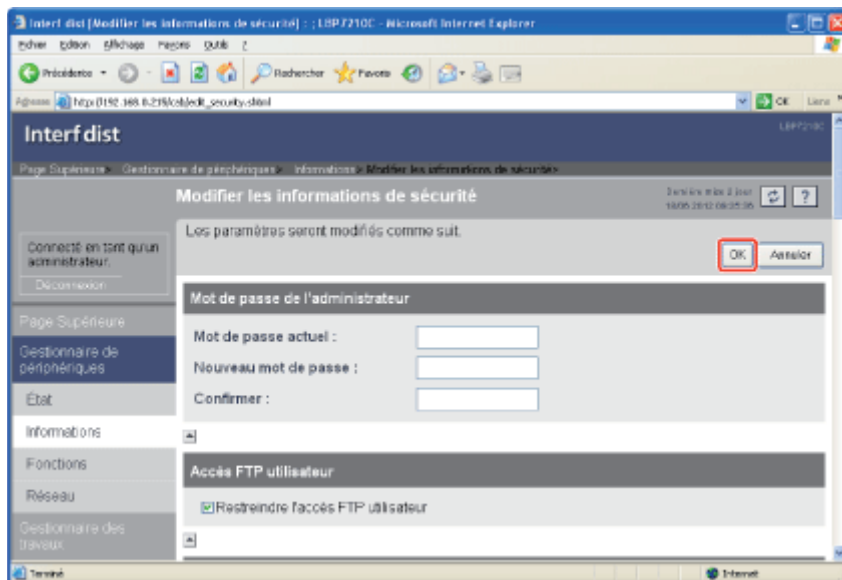

[J-17] Obtention et vérification des journaux d'accès de sécurité

Vous pouvez obtenir et vérifier les journaux d'accès de sécurité (qui contiennent des informations sur la date et l'heure de blocage de l'accès, l'adresse IP, le numéro de port et le type de restriction) lorsque le système bloque l'accès d'un utilisateur restreint dans [Réglages plage adresse IP].

- [Obtention des journaux d'accès de sécurité](#)
- [Vérification des journaux d'accès de sécurité](#)

Obtention des journaux d'accès de sécurité

Vous pouvez spécifier les paramètres d'obtention des journaux d'accès de sécurité avec les logiciels suivants.

- **Navigateur Web (Interf dist)**

Vous pouvez configurer les paramètres en accédant à l'imprimante par le réseau à partir de votre navigateur Web.

- **Client FTP**

Vous pouvez configurer les paramètres en accédant au serveur FTP de l'imprimante à partir de l'invite de commandes.

Cette section décrit la procédure à appliquer pour spécifier les paramètres depuis un navigateur Web (dans Interf dist).

REMARQUE

Spécification des paramètres avec le client FTP

❑ "[Client FTP](#)"

1. Affichez la fenêtre d'état de l'imprimante.

Cliquez sur [] dans la barre d'état système de Windows, puis sélectionnez le nom de l'imprimante.



REMARQUE

Affichage de la fenêtre d'état de l'imprimante à partir du pilote d'imprimante

Cliquez sur [] (Afficher la fenêtre d'état de l'imprimante) dans l'onglet [Configuration page] ou dans d'autres écrans du pilote.

2. Sélectionnez [Remote UI] dans le menu [Options].

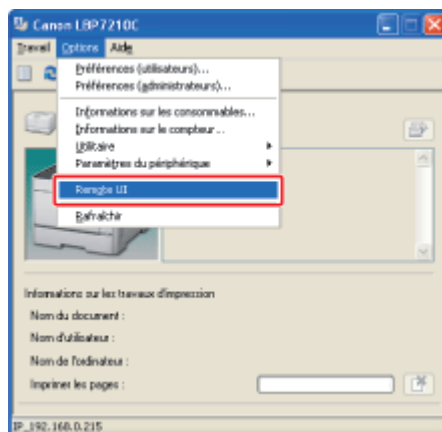

→ La page d'accueil d'Interf dist s'affiche.

REMARQUE

Si vous ne parvenez pas à sélectionner [Remote UI]

Vous ne pouvez sélectionner [Remote UI] que si l'imprimante et l'ordinateur communiquent sur un réseau.

Démarrage d'Interf dist à partir d'un navigateur Web

❑ "[Interf dist](#)"

3. Connectez-vous en tant qu'administrateur.

- (1) Entrez un mot de passe dans [Mot de passe de l'administrateur].
- (2) Cliquez sur [Connexion].

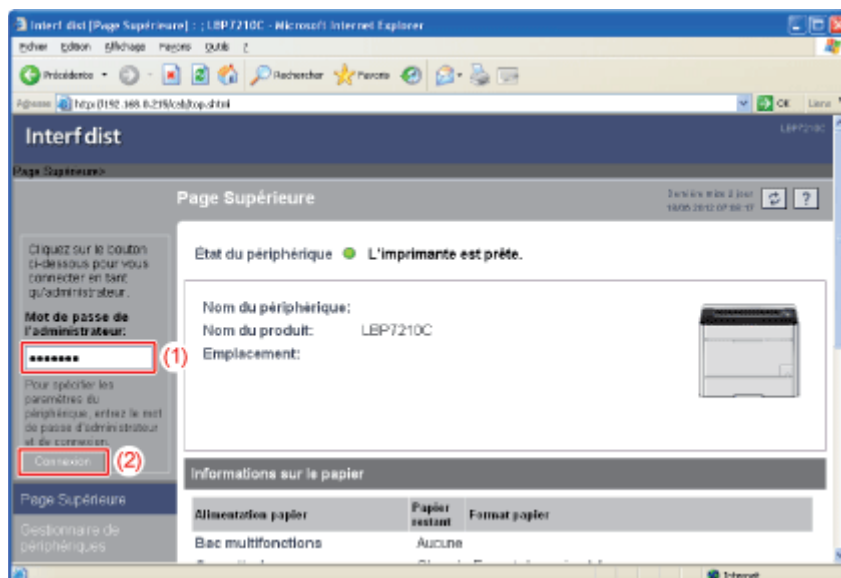

REMARQUE

Si le mot de passe de l'administrateur n'a pas été défini

Vous n'avez pas besoin de saisir une valeur dans [Mot de passe de l'administrateur].

❑ "[Définition et changement du mot de passe de l'administrateur](#)"

4. Sélectionnez [Informations] dans le menu [Gestionnaire de périphériques].

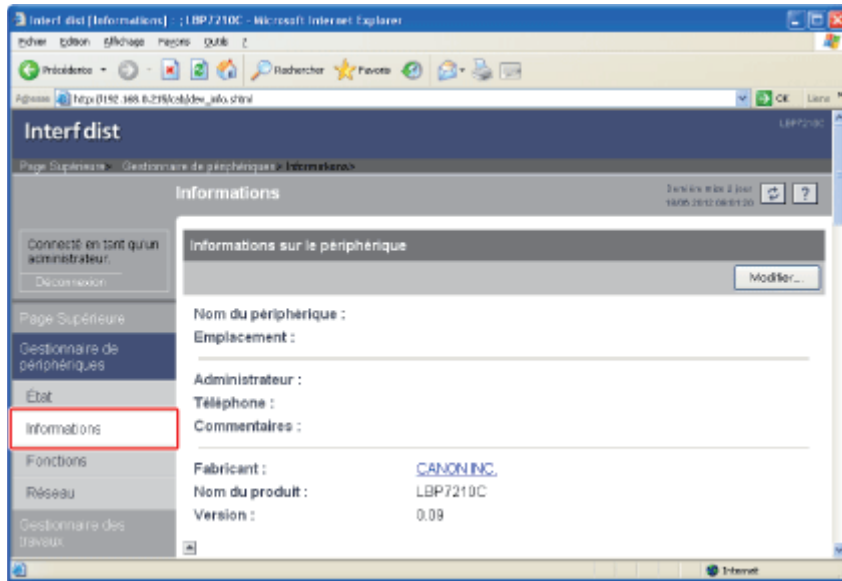

5. Cliquez sur [Modifier] sous [Sécurité].

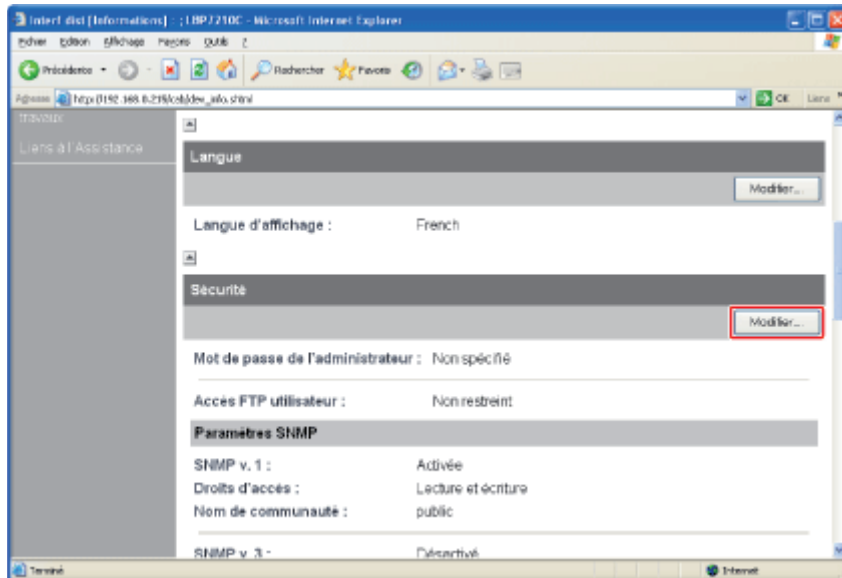

6. Indiquez si vous souhaitez obtenir les journaux d'accès de sécurité.

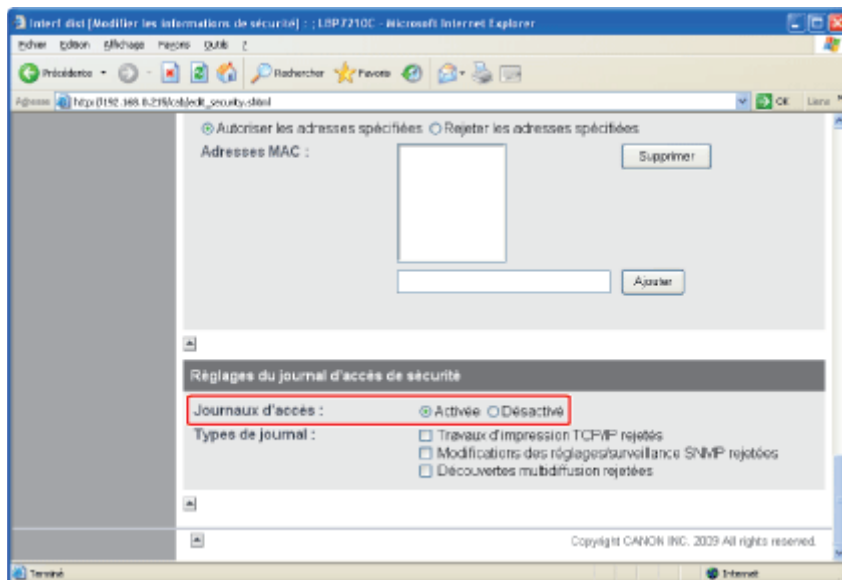

7. Si vous avez sélectionné [Activée] pour [Journaux d'accès], sélectionnez le type de journal à obtenir.

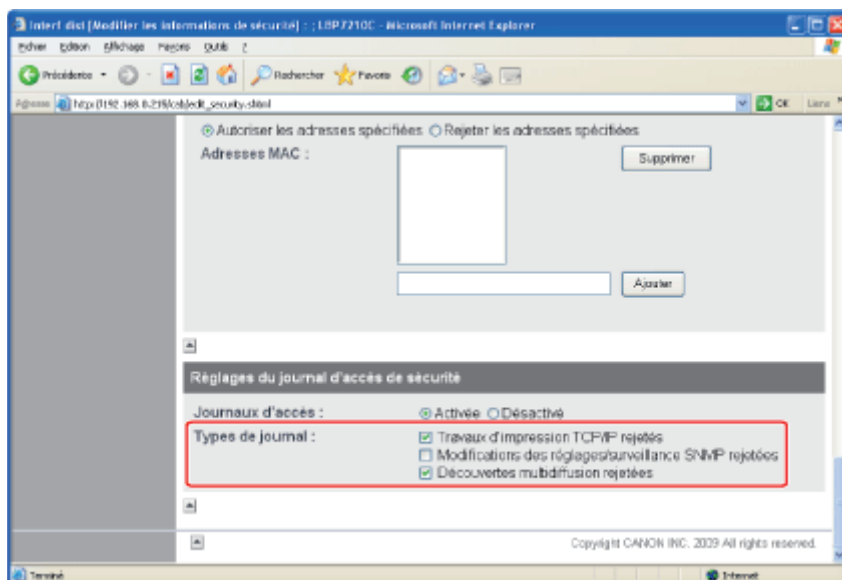

[Travaux d'impression TCP/IP rejetés] : Le journal d'accès de sécurité consigne les occurrences où l'accès d'un utilisateur non autorisé est interdit pour l'exécution d'une impression TCP/IP.

[Modifications des réglages/surveillance SNMP rejetées] : Le journal d'accès de sécurité consigne les occurrences où l'accès d'un utilisateur non autorisé est interdit pour la surveillance/la modification d'un paramètre SNMP.

[Découvertes multidiffusion rejetées] : Le journal d'accès de sécurité consigne les occurrences où l'accès d'un utilisateur non autorisé est interdit pour l'exécution de la découverte multidiffusion.

8. Cliquez sur [OK].

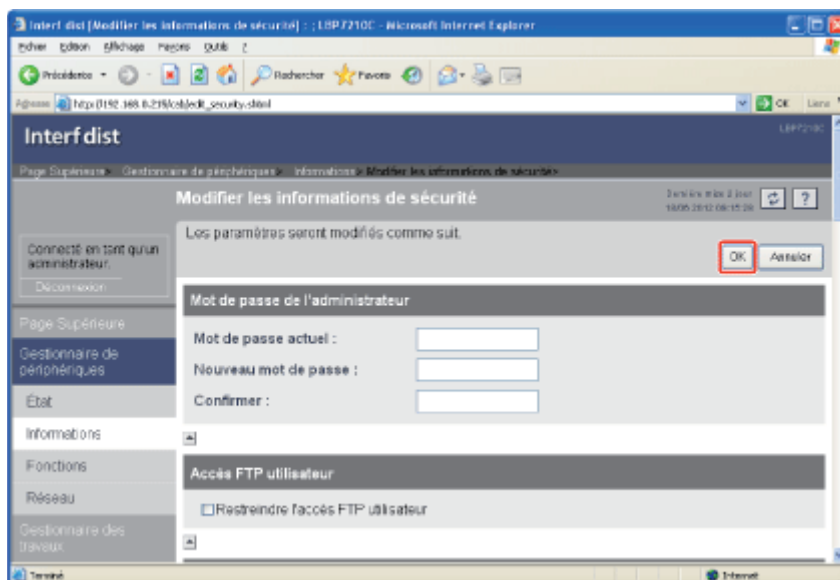

IMPORTANT

Nombre de journaux d'accès de sécurité pouvant être obtenus

Vous pouvez obtenir jusqu'à 100 journaux.

Lorsque le nombre de journaux dépasse 100, les journaux sont supprimés en commençant par le plus ancien.

Vérification des journaux d'accès de sécurité

Vous pouvez utiliser Interf dist pour vérifier les journaux d'accès de sécurité obtenus.

Vous pouvez aussi enregistrer ou modifier les journaux d'accès de sécurité.

1. Affichez la fenêtre d'état de l'imprimante.

Cliquez sur [] dans la barre d'état système de Windows, puis sélectionnez le nom de l'imprimante.



REMARQUE

Affichage de la fenêtre d'état de l'imprimante à partir du pilote d'imprimante

Cliquez sur [] (Afficher la fenêtre d'état de l'imprimante) dans l'onglet [Configuration page] ou dans d'autres écrans du pilote.

2. Sélectionnez [Remote UI] dans le menu [Options].

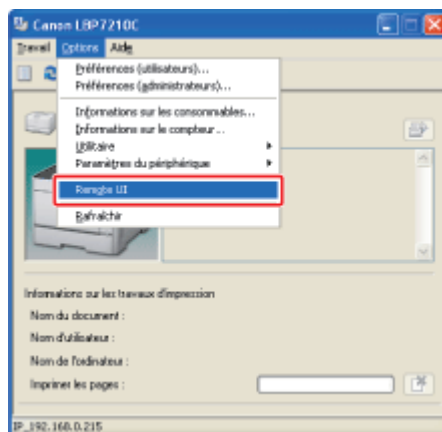

→ La page d'accueil d'Interf dist s'affiche.

REMARQUE

Si vous ne parvenez pas à sélectionner [Remote UI]

Vous ne pouvez sélectionner [Remote UI] que si l'imprimante et l'ordinateur communiquent sur un réseau.

Démarrage d'Interf dist à partir d'un navigateur Web

❑ **"Interf dist"**

3. Connectez-vous en tant qu'administrateur.

- (1) Entrez un mot de passe dans [Mot de passe de l'administrateur].
- (2) Cliquez sur [Connexion].

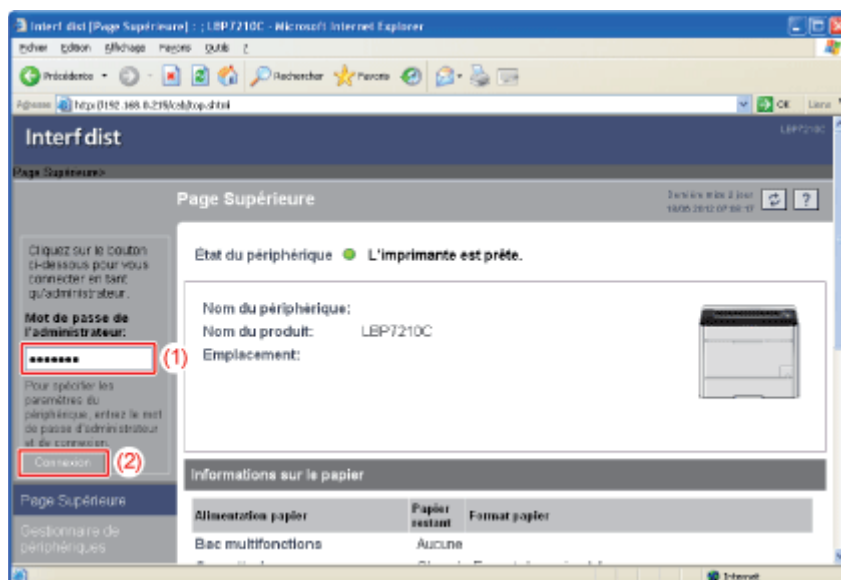

REMARQUE

Si le mot de passe de l'administrateur n'a pas été défini

Vous n'avez pas besoin de saisir une valeur dans [Mot de passe de l'administrateur].

❑ **"Définition et changement du mot de passe de l'administrateur"**

4. Sélectionnez [Informations] dans le menu [Gestionnaire de périphériques].

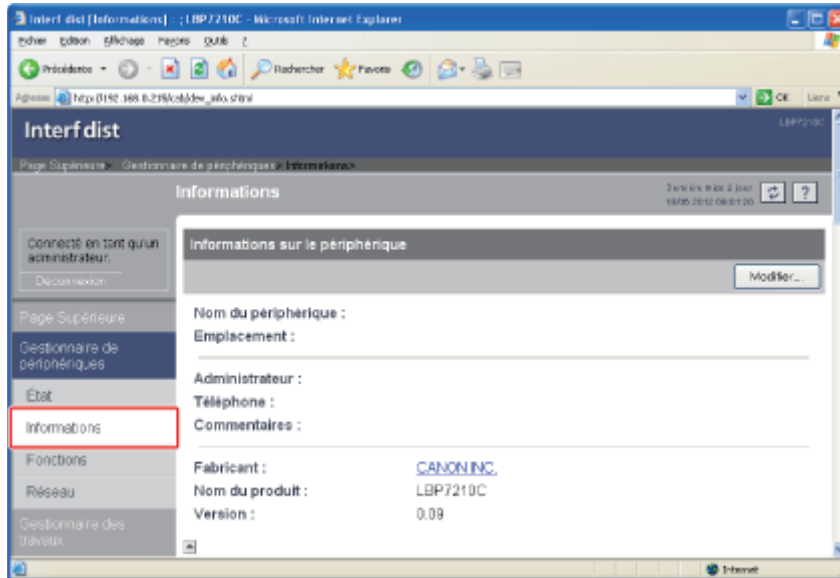

5. Cliquez sur [Afficher le journal] sous [Réglages du journal d'accès de sécurité].

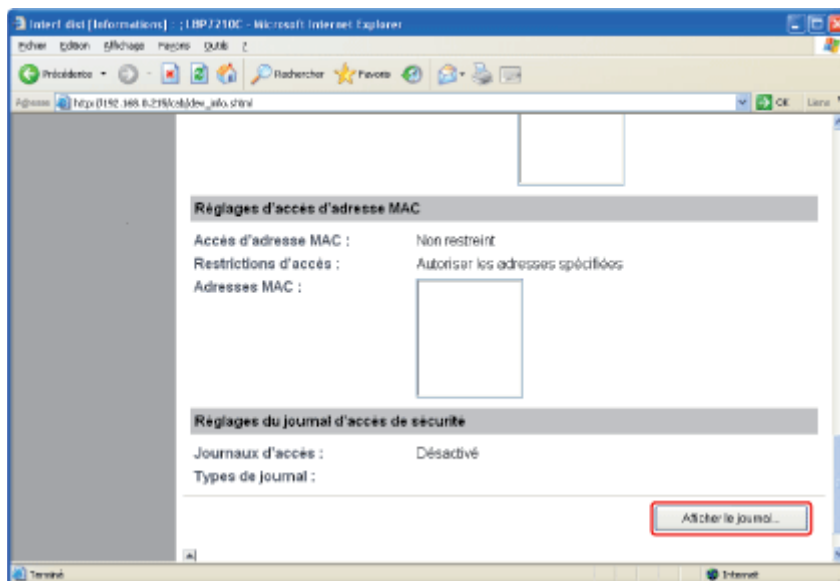

6. Vérifiez les journaux d'accès de sécurité ou autres informations.

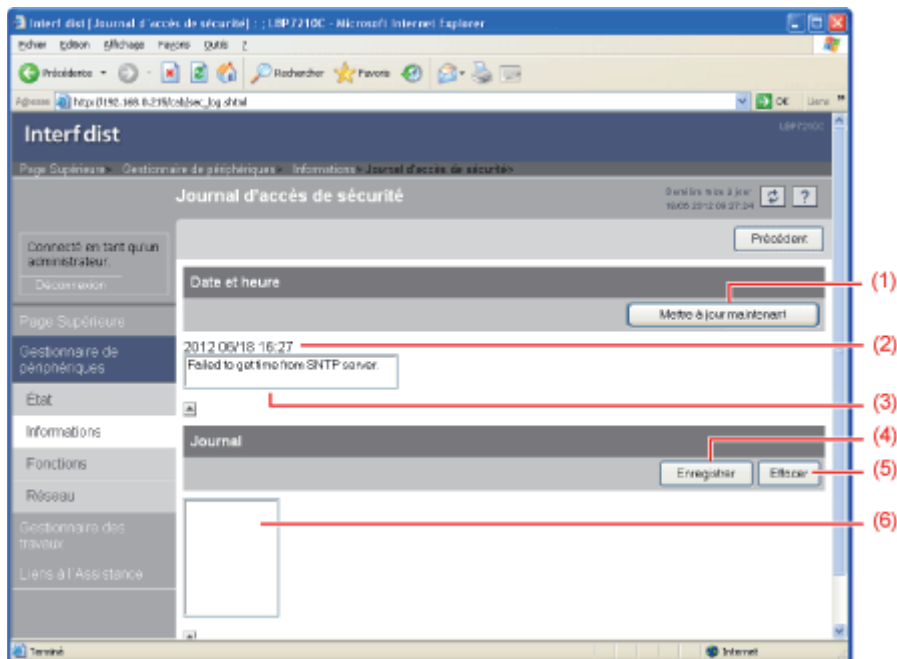

(1) **[Mettre à jour maintenant]** :

Cliquez sur ce bouton pour obtenir la date et l'heure à partir du serveur SNTP. Cette opération reflète l'état obtenu dans **[Date et heure]** et **[Journal de serveur SNTP]**, en fonction du succès ou de l'échec de l'obtention des informations.

† Pour en savoir plus sur les paramètres SNTP, reportez-vous à "[Configuration des paramètres de protocole](#)".

(2) **[Date et heure]** :

Affiche la date et l'heure obtenues à partir du serveur SNTP. L'heure locale de l'imprimante est affichée lorsque le système ne parvient pas à obtenir la date et l'heure du serveur SNTP pour une raison quelconque, par exemple lorsque l'adresse de ce serveur n'a pas été spécifiée.

(3) **[Journal de serveur SNTP]** :

Affiche l'état obtenu à partir du serveur SNTP.

Si l'obtention de l'état réussit :	Synchronized with the SNTP server at <le date et heure obtenues>.
	Next synchronization in <le date et heure de prochaine obtention>.

Si l'obtention de l'état est en cours :	Getting time from SNTP Server.
---	--------------------------------

Si l'obtention de l'état échoue :	Failed to get time from SNTP Server.
-----------------------------------	--------------------------------------

(4) **[Enregistrer]** :

Permet d'enregistrer le journal affiché au format texte.

(5) **[Effacer]** :

Efface les journaux d'accès de sécurité obtenus.

(6) **[Journal d'accès de sécurité]** :

Affiche les journaux d'accès de sécurité obtenus. L'écran affiche la date et l'heure de blocage de l'accès, l'adresse IP, le numéro de port et le type de restriction*.

* "PRINT" (Travaux d'impression TCP/IP rejetés), "SNMP" (Modifications des réglages/surveillance SNMP rejetées) ou "SLP" (Découvertes multidiffusion)

rejetées)

 **IMPORTANT**

Nombre de journaux d'accès de sécurité pouvant être obtenus

Vous pouvez obtenir jusqu'à 100 journaux.

Lorsque le nombre de journaux dépasse 100, les journaux sont supprimés en commençant par le plus ancien.