언제나 고객만족을 위해 최선을 다합니다.

제품을 등록하고 지원을 받으십시오.
www.philips.com/support

질문이 있으십니까? 필립스에 문의하십시오.

BT2110

사용 설명서

PHILIPS

목차

1 주의 사항 2
안전 2

2 마이크로 시스템 3
소개 3
상자 내용물 3
본체 개요 4
리모콘 개요 5

3 시작하기 6
전원 연결 6
기능 데모 6
리모콘 준비 6
시계 설정 6
켜기 7

4 재생 7
USB에서 재생 7
재생 제어 7
특정 트랙으로 건너뛰기 8
트랙 프로그래밍 8

5 Bluetooth 장치 사용 8
Bluetooth 지원 장치에서 재생 8
NFC를 통해 장치 연결 9

6 라디오 청취 10
라디오 채널에 맞추기 10
자동으로 라디오 채널 프로그래밍 10
수동으로 라디오 채널 프로그래밍 10
프리셋 라디오 채널 선택 10

7 기타 기능 11
알람 타이머 설정 11
취침 타이머 설정 11
디스플레이 밝기 조정 11
외부 장치로 듣기 11

8 제품 정보 13
사양 13
USB 재생 가능 정보 13

9 문제 해결 14

10 주의 16
준수 사항 16
영국 사용자를 위한 중요 지침 16
환경 보호 16
상표 고지 사항 17

1 주의 사항

안전

안전

경고

- 장비의 외관을 제거하지 마십시오.
- 장비의 부품에 기름을 치지 마십시오.
- 장비 내부의 레이저 빔을 쳐다보지 마십시오.
- 다른 전자 제품 위에 장비를 놓지 마십시오.
- 직사 광선, 불 또는 열이 닿지 않는 곳에 장비를 보관하십시오.
- 장비 전원을 차단할 수 있도록 전원 코드, 플러그 또는 어댑터를 손에 잘 닿는 곳에 두십시오.

- 장치에 물을 떨어뜨리거나 튀게 하지 마십시오.
- 장치가 손상될 수 있는 물건(예: 액체가 채워진 물건, 촛불 등)을 장치 위에 올려 두지 마십시오.
- MAINS 플러그나 기기용 커플러를 차단 장치로 사용하는 경우에는 차단 장치를 즉시 작동할 수 있는 상태로 유지하십시오.
- 제품 주위에 통풍/통기를 위한 여유 공간이 충분한지 확인하십시오.
- 제조업체에서 지정한 액세서리만 사용하십시오.

경고

- 장치의 외관을 제거하지 마십시오.
- 장치의 부품에 기름을 치지 마십시오.
- 다른 전자 제품 위에 장치를 놓지 마십시오.
- 직사 광선, 불 또는 열이 닿지 않는 곳에 장치를 보관하십시오.
- 장치 내부의 레이저 빔을 쳐다보지 마십시오.
- 장치 전원을 차단할 수 있도록 전원 코드, 플러그 또는 어댑터를 손에 잘 닿는 곳에 두십시오.

2 마이크로 시스템

필립스 제품을 구입해 주셔서 감사합니다! 필립스가 드리는 지원 혜택을 받으실 수 있도록 www.philips.com/welcome에서 제품을 등록하십시오.

소개

이 장치를 사용하여 다음을 수행할 수 있습니다.

- Bluetooth 지원 장치, NFC 지원 장치, USB 저장 장치 또는 기타 외부 장치에서 음악 감상
- FM 라디오 채널 청취

다음과 같은 사운드 효과를 통해 사운드를 원하는 대로 출력할 수 있습니다.

- DSC(디지털 사운드 컨트롤)
  - DSC 1: 밸런스
  - DSC 2: 선명함
  - DSC 3: 강력함
  - DSC 4: 부드러움
  - DSC 5: 밝음

본 제품에서는 다음과 같은 미디어 형식이 지원됩니다.

MP3-CD PLAYBACK

상자 내용물

패키지의 내용물을 확인하십시오.

- 본체
- 리모콘(AAA 배터리 1개 포함)
- AC 전원 코드
- AC 전원 코드(UK)
- 간략 사용 설명서
- 안전 및 주의사항

본체 개요

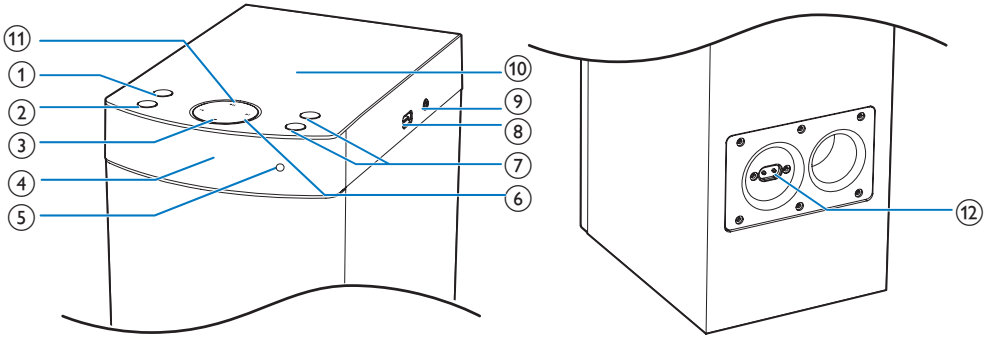

① ⏻
- 장치를 켜거나 끕니다.
- 대기 모드 또는 에코 대기 모드로 전환합니다.

② SOURCE
- 소스(USB, BT, AUDIO IN 또는 FM)를 선택합니다.

③ ■
- 재생을 중지하거나 프로그램을 지웁니다.

④ 디스플레이 패널
- 현재 상태를 표시합니다.

⑤ Bluetooth 표시등
- Bluetooth 상태 표시

⑥ ⏮ / ⏭
- 이전/다음 트랙으로 건너뜁니다.
- 프리셋 라디오 채널을 선택합니다.

⑦ VOLUME +/–
- 볼륨을 조절합니다.

⑧ ⭠
- USB 장치용 잭입니다.

⑨ AUDIO IN
- 외부 오디오 장치용 오디오 입력 잭(3.5mm)입니다.

⑩ NFC 태그
- NFC 기능을 사용해 장치에 연결합니다.

⑪ ▶II
- 재생을 시작, 일시 중지 또는 다시 시작합니다.

⑫ AC MAIN~
- 전원 공급 장치 소켓

리모콘 개요

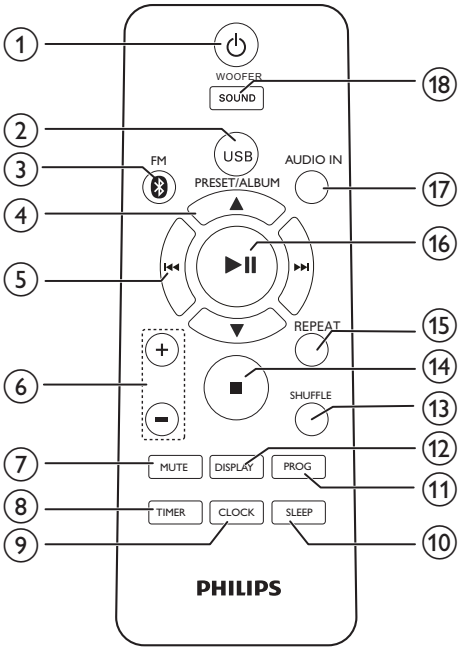

① ⏻
- 장치를 켜거나 끕니다.
- 대기 모드 또는 에코 전원 대기 모드로 전환합니다.

② USB
- USB 소스를 선택합니다.

③ ᛒ /FM
- Bluetooth 소스를 선택합니다.
- FM 소스를 선택합니다.

④ PRESET/ALBUM ▲ / ▼
- 프리셋 라디오 채널을 선택합니다.
- 이전/다음 앨범으로 건너뜁니다.

⑤ ⏮ / ⏭
- 이전/다음 트랙으로 건너뜁니다.
- 트랙/디스크/USB를 탐색합니다.
- 라디오 채널에 맞춥니다.
- 시간을 조정합니다.

⑥ VOL +/–
- 볼륨을 조절합니다.

⑦ MUTE
- 볼륨을 음소거하거나 복원합니다.

⑧ TIMER
- 알람 타이머를 설정합니다.

⑨ CLOCK
- 시계를 설정합니다.
- 시계 정보를 봅니다.

⑩ SLEEP
- 취침 타이머를 설정합니다.

⑪ PROG
- 트랙을 프로그래밍합니다.
- 라디오 채널을 프로그래밍합니다.
- FM 라디오 채널을 자동 저장합니다.

⑫ DISPLAY
- 디스플레이 밝기를 조정합니다.

⑬ SHUFFLE
- 트랙을 무작위로 재생합니다.

⑭ ■
- 재생을 중지하거나 프로그램을 지웁니다.

⑮ REPEAT
- 하나의 트랙 또는 모든 트랙을 반복적으로 재생합니다.

⑯ ▶II
- 재생을 시작, 일시 중지 또는 다시 시작합니다.

⑰ AUDIO IN
- AUDIO IN 소스를 선택합니다.

⑱ SOUND/WOOFER
- 누르면 DSC(디지털 사운드 컨트롤)로 사운드 효과를 선택할 수 있습니다.
- 누른 채로 잠시 기다리면 우퍼 볼륨을 조정할 수 있습니다.

3 시작하기

주의

- 여기서 설명하는 것과 다른 방식으로 제어, 조정 및 절차를 수행하면 유해 전자파에 노출되거나 장치가 기타 불안전한 방식으로 작동할 수 있습니다.

항상 이 장의 지침을 순서대로 수행해야 합니다.

필립스에 문의할 때는 이 장비의 모델 및 일련 번호를 제공해야 합니다. 모델 번호와 일련 번호는 장비 뒤쪽에 있습니다. 여기에 번호를 적어 두십시오.

모델 번호 _____

일련 번호 _____

전원 연결

주의

- 제품 손상 위험이 있습니다! 전원 공급 장치 전압이 장치 뒷면이나 아래쪽에 나와 있는 전압에 해당하는지 확인하십시오.
- 감전 위험이 있습니다. AC 전원 코드를 뽑을 때는 항상 소켓에서 플러그를 뽑아야 합니다. 코드를 잡아당겨 뽑아서는 안 됩니다.
- AC 전원 코드를 연결하기 전에 모두 연결했는지 확인하십시오.

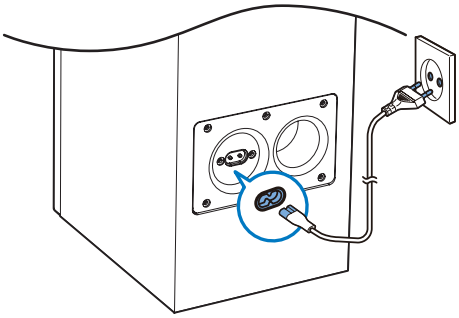

기능 데모

대기 모드에서 ■ 을 눌러 기능 데모를 실행할 수 있습니다.

↳ 디스플레이 패널에 기능이 하나씩 표시됩니다.

- 데모를 끄려면 ■ 을 다시 누릅니다.

리모콘 준비

주의

- 폭발할 위험이 있습니다. 배터리를 열, 직사광선 또는 불에서 떨어진 곳에 보관하십시오. 배터리를 소각하지 마십시오.
- 배터리 수명이 단축될 수 있습니다. 다른 브랜드나 종류의 배터리를 섞어 사용하지 마십시오.
- 제품 손상 위험이 있습니다! 리모콘을 장시간 사용하지 않을 때는 배터리를 빼 두십시오.

리모콘 배터리를 삽입하려면

1 배터리함을 엽니다.

2 표시된 극성(+/–)에 맞게 제공된 AAA 배터리를 넣습니다.

3 배터리함을 닫습니다.

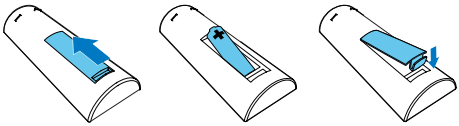

시계 설정

1 대기 모드에서 리모콘의 CLOCK를 2 초 이상 길게 누릅니다.

↳ [24H] 또는 [12H] 시간 형식이 표시됩니다.

2 ⏮ / ⏭ 을 눌러 [24H] 또는 [12H] 시간 형식 중 선택합니다.

3 CLOCK 을 눌러 확인합니다.
↳ 시를 나타내는 숫자가 표시되어 깜박이기 시작합니다.

4 2-3단계를 반복하여 시 및 분을 설정합니다.

참고

- 90초 내에 아무런 버튼도 누르지 않으면 시계 설정 모드가 자동으로 종료됩니다.

도움말

- 전원 켜짐 모드에서 CLOCK을 눌러 시계 정보를 확인할 수 있습니다.

켜기

⏻ 를 누릅니다.
↳ 장치가 마지막으로 선택한 소스로 전환됩니다.

대기 모드로 전환

⏻ 을 다시 눌러 장치를 대기 모드로 전환합니다.
↳ 시계가 설정된 경우 패널에 표시됩니다.

에코 파워 대기 모드로 전환하는 방법:

⏻ 을 2초 이상 길게 누릅니다.
↳ 디스플레이 패널이 흐려집니다.

참고

- 15분 후에 장치가 대기 모드에서 에코 전원 대기 모드로 전환합니다.

대기 모드와 에코 대기 모드 간에 전환하는 방법:

⏻ 을 2초 이상 길게 누릅니다.

4 재생

USB에서 재생

참고

- USB 장치에 재생 가능한 오디오 콘텐츠가 들어 있는지 확인합니다.

1 USB 를 눌러 USB 소스를 선택합니다.

2 USB 장치를 ⭠ 소켓에 삽입합니다.
↳ 재생이 자동으로 시작됩니다. 그렇지 않으면 ▶II 을 누릅니다.

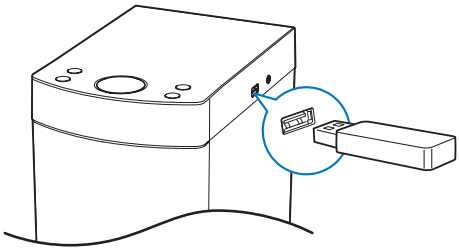

재생 제어

▲ / ▼	폴더를 선택합니다.
⏮ / ⏭	이전 또는 다음 트랙으로 건너뜁니다. 트랙을 되감거나 빨리 감기로 검색하려면 길게 누릅니다.
▶II	재생을 일시 중지하거나 다시 시작합니다.
■	재생을 중지합니다.
반복	하나의 트랙 또는 모든 트랙을 반복적으로 재생합니다.
SHUFFLE	트랙을 무작위로 재생합니다.
VOL +/–	볼륨을 높이거나 낮춥니다.

MUTE	사운드를 음소거하거나 음소거를 해제합니다.
SOUND	DSC의 5가지 사운드 효과(밸런스, 선명함, 강력함, 부드러움, 밝음)로 풍부함을 더해 줍니다.
WOOFER	우퍼를 사용합니다.
DISPLAY	디스플레이 밝기를 조정합니다.

특정 트랙으로 건너뛰기

USB 사용 시:

1 ▲▼ 을눌러 앨범 또는 폴더를 선택합니다.

2 ⏮ / ⏭ 을 눌러 트랙 또는 파일을 선택합니다.

트랙 프로그래밍

최대 20개의 트랙을 프로그래밍할 수 있습니다.

1 PROG 를 눌러 프로그래밍 모드를 활성화합니다.

2 MP3 트랙인 경우 ▲ / ▼ 을 눌러 앨범을 선택합니다.

3 ⏮ / ⏭ 을 눌러 트랙을 선택한 다음 PROG를 눌러 확인합니다.

4 2 – 3단계를 반복하여 더 많은 트랙을 프로그래밍합니다.

5 ▶II 을 눌러 프로그램된 트랙을 재생합니다.
   ↳ 재생 중에 [PROG](프로그램)이 표시됩니다.
   - 프로그램을 지우려면 멈춤 위치에서 ■ 을 누릅니다.

5 Bluetooth 장치 사용

Bluetooth 지원 장치에서 재생

참고

- 장치와 Bluetooth 지원 장치의 유효 작동 범위는 약 10미터(30피트)입니다.
- 시스템과 장치 사이에 장애물이 있을 경우 작동 범위가 감소할 수 있습니다.
- 모든 Bluetooth 장치와 호환되지는 않습니다.

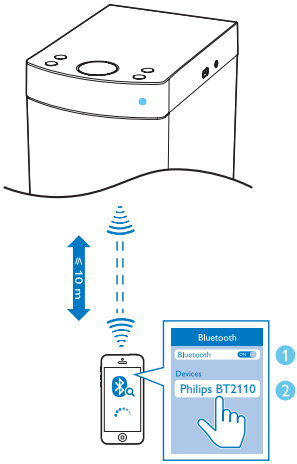

1 SOURCE 를 여러 번 눌러 Bluetooth 소스를 선택합니다.
   ↳ [BT](Bluetooth)가 표시됩니다.
   ↳ Bluetooth 표시등이 파란색으로 깜박입니다.

2 A2DP(Advanced Audio Distribution Profile)를 지원하는 장치에서 Bluetooth를 활성화하고 페어링할 Bluetooth 장치를 검색합니다(장치의 사용 설명서 참조).

3 Bluetooth 지원 장치에서 'Philips BT2110'을 선택하고 필요한 경우 페어링 암호로 '0000'을 입력합니다.
   ↳ 페어링 및 연결이 완료되면 Bluetooth 표시등이 파란색으로 계속 켜져 있으며 스피커에서 신호음이 두 번 울립니다.

4 연결된 장치에서 오디오를 재생합니다.
   ↳ Bluetooth 지원 장치에서 이 장치로 오디오를 스트리밍합니다.

도움말

- 이 마이크로 뮤직 시스템은 이전에 연결된 Bluetooth 장치를 최대 8개 저장할 수 있습니다.

Bluetooth 지원 장치를 분리하는 방법:

- 장치에서 Bluetooth를 비활성화합니다.
- 또는 통신 범위를 벗어난 위치에 장치를 둡니다.

Bluetooth 페어링 내역 지우기:

- 본체에서 10초 동안 ▶II 을 길게누릅니다.
   ↳ 현재 Bluetooth 연결은 끊어집니다.
   ↳ 내역이 지워지면 신호음이 들립니다.

NFC를 통해 장치 연결

NFC(Near Field Communication)는 휴대폰 및 IC 태그 같은 NFC 호환 장치를 서로 연결하는 근거리 무선 통신 기술입니다.

NFC를 지원하는 Bluetooth 장치는 이 마이크로 뮤직 시스템에 쉽게 연결할 수 있습니다.

1 Bluetooth 지원 장치의 NFC 기능을 활성화합니다(자세한 내용은 장치의 사용 설명서 참조).

2 마이크로 뮤직 시스템 상단의 NFC 태그에 Bluetooth 장치의 뒷면을 댑니다.

3 Bluetooth 장치에서 "BT2110"의 페어링 요청을 수락합니다. 필요한 경우 페어링 비밀 번호 “0000” 을 입력합니다.

4 화면의 지침에 따라 페어링 및 연결을 완료합니다.
   ↳ 페어링 및 연결이 완료되면 마이크로 뮤직 시스템에서 신호음이 두 번 울리고 Bluetooth 표시등이 파란색으로 계속 켜지게 됩니다.

1

2

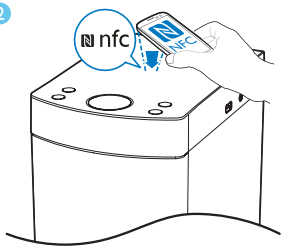

참고

- 대기 모드/ECO 대기 모드 또는 FM/USB/AUDIO IN 모드에서 NFC 태그에 NFC 지원 장치의 뒷면을 대면 마이크로 뮤직 시스템에서 BT 모드로 자동 전환합니다.

LED 표시등	설명
파란색 표시등 깜박임	연결 중 또는 연결 대기 중
파란색 표시등 켜져 있음	연결됨

6 라디오 청취

라디오 채널에 맞추기

도움말

- 안테나를 최대한 TV, VCR 또는 기타 전자파를 방출하는 물체로부터 최대한 먼 곳에 배치하십시오.
- 수신율을 최적화하려면 안테나를 끝까지 연장하고 위치를 조정하십시오.

1 FM/ ⁑ 을 여러 번 눌러 FM 소스를 선택합니다.

2 ⏮ / ⏭ 을 2초 이상 누른 채로 잠시 기다립니다.
   ↳ 수신율이 높은 라디오 채널에 자동으로 맞춰집니다.

3 2단계를 반복하여 다른 채널에도 맞춥니다.

수신율이 낮은 채널에 맞추려면

최적의 상태로 수신될 때까지 ⏮ / ⏭ 을 여러 번 누릅니다.

자동으로 라디오 채널 프로그래밍

참고

- 최대 20개의 프리셋 라디오 채널(FM)을 프로그래밍할 수 있습니다.

튜너 모드에서 PROG를 2초 이상 눌러 자동 프로그램 모드를 활성화합니다.
   ↳ 사용 가능한 모든 채널이 신호 수신 강도 순으로 프로그래밍됩니다.
   ↳ 첫 번째 프로그램된 라디오 채널이 자동적으로 방송됩니다.

수동으로 라디오 채널 프로그래밍

1 라디오 채널에 맞춥니다.

2 PROG 및 ▲ / ▼ 을 차례로 눌러 1 부터 20까지 숫자를 선택합니다.

3 PROG 를 눌러 확인합니다.
   ↳ 프리셋 번호와 프리셋 채널의 주파수가 표시됩니다.

4 더 많은 채널을 프로그래밍하려면 2-3단계를 반복하십시오.

참고

- 프로그래밍된 채널을 덮어쓰려면 다른 채널을 같은 위치에 저장합니다.

프리셋 라디오 채널 선택

튜너 모드에서 ▲ / ▼ 을 눌러 프리셋 번호를 선택합니다.

7 기타 기능

알람 타이머 설정

이 장치를 알람 시계로 사용할 수 있습니다. 알람 방법으로 USB, FM을 선택할 수 있습니다.

참고

- 시계가 정확하게 설정되어 있는지 확인하십시오.

1 대기 모드에서 TIMER를 2초 이상 길게 누릅니다.
   ↳ 시를 나타내는 숫자가 표시되어 깜박이기 시작합니다.

2 ⏮ / ⏭ 을 여러 번 눌러 시간을 설정합니다.

3 TIMER 를 눌러 확인합니다.
   ↳ 분을 나타내는 숫자가 표시되어 깜박이기 시작합니다.

4 2-3단계를 반복하여 분을 설정하거나 소스(USB 또는 FM)를 선택하고 볼륨을 조정합니다.

참고

- 90초 내에 아무런 버튼도 누르지 않으면 타이머 설정 모드가 자동으로 종료됩니다.

알람 타이머를 활성화 또는 비활성화하는 방법:

TIMER를 여러 번 눌러 알람을 활성화 또는 비활성화합니다.
   ↳ 타이머가 활성화되면 ⏰ 이 표시됩니다.

도움말

- USB 소스를 선택했으나 연결된 USB가 없는 경우 시스템에서 튜너 소스로 자동 전환합니다.

취침 타이머 설정

취침 타이머를 설정하려면 켜진 상태에서 SLEEP를 여러 번 눌러 시간(분)을 선택합니다.
   ↳ 취침 타이머가 활성화되면 zzz 이 표시됩니다. 비활성화되면 zzz 이 사라집니다.

디스플레이 밝기 조정

DISPLAY를 여러 번 눌러 디스플레이 밝기를 조정합니다.

외부 장치로 듣기

이 뮤직 시스템에서 오디오 케이블을 사용하여 외부 장치의 음악을 들을 수 있습니다.

1 AUDIO IN 을 눌러 AUDIO IN 소스를 선택합니다.

2 다음 사이에 오디오 케이블(별매)을 연결합니다.
   - 뮤직 시스템의 AUDIO IN 잭 (3.5mm),
   - 외부 장치의 헤드폰 잭

3 장치 재생을 시작합니다(자세한 내용은 장치 사용 설명서를 참조하십시오).

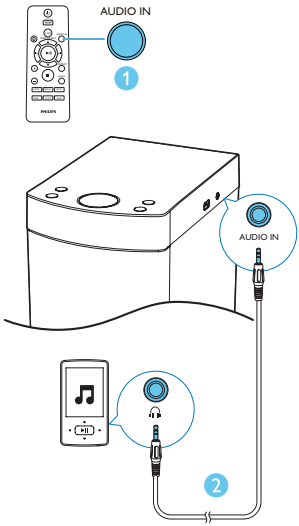

8 제품 정보

참고

- 제품 정보는 예고 없이 변경될 수 있습니다.

사양

앰프

최대 출력 파워	80W
주파수 응답	60Hz – 16KHz, ±3 dB
신호 대 소음비	>70dBA
전체 고조파 왜곡	<1%
보조 입력	600mV RMS

스피커

스피커 임피던스	2 x 8Ω + 4Ω
스피커 드라이버	2.75" 전역 + 5.25'' 서브우퍼
스피커 감도	>83dB/m/W

Bluetooth

Bluetooth 버전	V2.1 + EDR
Bluetooth 주파수 대역	2.4GHz ~ 2.48GHz ISM 대역
Bluetooth 범위	10m(여유 공간)

튜너(FM)

튜너 튜닝 범위	87.5 – 108MHz
튜너 튜닝 눈금	50KHz
튜너 감도	<22dBf
– 모노, 26dB S/N 비율	<45dBf
– 스테레오, 46dB S/N 비율	
검색 민감도	<30dBf
전체 고조파 왜곡	<3%
신호 대 소음비	>45dBA

USB

USB 다이렉트 버전	2.0 최대 속도
USB 5V 전원	≤ 1A

일반 정보

AC 전원	100-240V~, 50/60Hz
작동 전력 소비량	40W
에코 대기 전력 소비량	<0.5W
크기 (W x H x D)	160 x 850 x 208mm
중량	10.2kg

USB 재생 가능 정보

호환 USB 장치:

- USB 플래시 메모리(USB 2.0 또는 USB 1.1)
- USB 플래시 플레이어(USB 2.0 또는 USB 1.1)
- 메모리 카드(이 장치에서 사용하려면 추가적인 카드 리더가 필요함)

지원되는 USB 형식:

- USB 또는 메모리 파일 형식: FAT12, FAT16, FAT32(섹터 크기: 512 바이트)
- MP3 비트 전송률(데이터 속도): 32-320Kbps 및 가변 비트 전송률
- 최대 8 레벨까지 구축할 수 있는 디렉터리

- 앨범/폴더 수: 최대 99개
- 트랙/타이틀 수: 최대 999개
- Unicode UTF8로 작성된 파일 이름(최대 길이: 32바이트)

지원되지 않는 USB 형식:

- 빈 앨범(MP3/WMA 파일이 들어 있지 않으며 디스플레이에 표시되지 않는 앨범)
- 지원되지 않는 파일 형식은 건너뜁니다. 예를 들어 Word 문서(.doc) 또는 확장명이 .dlf인 MP3 파일은 무시되며 재생되지 않습니다.
- WMA, AAC, WAV, PCM 오디오 파일
- DRM으로 보호된 WMA 파일(.wav, .m4a, .m4p, .mp4, .aac)
- 무손실 형식 WMA 파일

9 문제 해결

경고

- 장치의 외관을 제거하지 마십시오.

보증의 효력을 유지하려면 시스템을 직접 수리해서는 안 됩니다.

이 장치 사용 시 문제가 발생하면 서비스를 요청하기 전에 다음과 같은 항목을 확인해 보십시오. 그래도 문제가 해결되지 않으면 필립스 웹 페이지(www.philips.com/support)를 확인해 보십시오. 필립스에 서비스를 요청할 때는 장치를 가까이 두고 모델 번호 및 일련 번호를 확인할 수 있어야 합니다.

전원이 켜지지 않는 경우

- 장치의 AC 전원 코드가 올바로 연결되어 있는지 확인하십시오.
- AC 콘센트에 전원이 들어 오는지 확인하십시오.
- 이 시스템은 절전 기능으로 인해 트랙 재생이 끝난 후 장치를 작동하지 않으면 15분 후에 자동으로 꺼집니다.

사운드가 전혀 또는 제대로 들리지 않는 경우

- 볼륨을 조정하십시오.
- 스피커가 올바르게 연결되어 있는지 확인하십시오.
- 피복이 없는 스피커 선이 클램프에 고정되어 있는지 확인하십시오.

장치가 응답하지 않음

- AC 전원 플러그를 뽑은 후 다시 꽂아 장치의 전원을 다시 켜십시오.

리모콘이 작동하지 않는 경우

- 기능 버튼을 누르기 전에 먼저 본체가 아닌 리모콘에서 올바른 소스를 선택하십시오.
- 장치와 보다 가까운 곳에서 리모콘을 작동시키십시오.

- 리모콘에 나와 있는 극성(+/□ 기호)에 맞게 배터리를 넣으십시오.
- 배터리를 교체하십시오.
- 리모콘을 장치 전면의 센서를 똑바로 향하도록 하십시오.

USB 장치의 일부 파일을 표시할 수 없는 경우

- USB 장치의 폴더 또는 파일 수가 특정 한도를 초과했습니다. 이러한 현상은 제품 결함이 아닙니다.
- 해당 파일이 지원되지 않는 형식입니다.

USB 장치가 지원되지 않는 경우

- USB 장치가 이 장치와 호환되지 않습니다. 다른 장치를 사용해 보십시오.

라디오 수신 상태가 매우 나쁜 경우

- 장치를 TV나 VCR에서 멀리 떨어진 곳에 배치하십시오.
- FM 안테나를 끝까지 연장하십시오.

Bluetooth 연결한 후에도 이 장치에서 음악을 재생할 수 없습니다.

- 이 장치에서는 모바일 기기를 사용하여 무선으로 음악을 재생할 수 없습니다.

Bluetooth 지원 장치를 연결한 후 음질이 나빠졌습니다.

- Bluetooth 수신 감도가 약합니다. 모바일 기기를 이 장치와 가까운 곳으로 옮겨 보거나 둘 사이의 장애물을 치우십시오.

이 장치는 Bluetooth를 연결할 수 없습니다.

- 장치에서 요구하는 프로파일을 모바일 기기가 지원하지 않습니다.
- 장치의 Bluetooth 기능이 활성화되지 않았습니다. 기능을 활성화하는 방법을 확인하려면 모바일 기기의 사용 설명서를 참조하십시오.
- 장치가 페어링 모드에 있지 않습니다.
- 장치가 이미 다른 Bluetooth 지원 기기에 연결되어 있습니다. 해당 기기를 분리하고 다시 시도하십시오.

페어링된 모바일 기기의 연결 상태가 불안정합니다.

- Bluetooth 수신 감도가 약합니다. 모바일 기기를 이 장치와 가까운 곳으로 옮겨 보거나 둘 사이의 장애물을 치우십시오.
- 일부 휴대폰의 경우 통화를 하거나 종료할 때 연결이 불안정할 수 있습니다. 이러한 현상은 장치의 오작동으로 볼 수 없습니다.
- 일부 장치의 경우, 절전 기능을 위해 Bluetooth 연결이 자동으로 비활성화될 수 있습니다. 이러한 현상은 장치의 오작동으로 볼 수 없습니다.

타이머가 작동하지 않는 경우

- 시계를 올바로 설정하십시오.
- 타이머의 전원을 켜십시오.

시계/타이머 설정이 지워지는 경우

- 전원이 꺼졌거나 전원 코드가 뽑혔습니다.
- 시계/타이머를 리셋하십시오.

10 주의

WOOX Innovations에서 명시적으로 승인하지 않은 모든 장비에 대한 변경은 장비를 작동할 수 있는 사용자의 권한을 무효화시킬 수 있습니다.

준수 사항

CE 0890

WOOX Innovations는 이 제품이 Directive 1999/5/EC의 필수 요구 사항과 기타 관련 조항을 준수함을 선언합니다. www.philips.com/support에서 적합성 선언을 확인할 수 있습니다.

영국 사용자를 위한 중요 지침

이 정보는 UK 전원 플러그가 장착된 제품에만 적용됩니다.

이 제품은 승인된 성형 플러그에 적합합니다. 퓨즈를 교체하는 경우 다음 사항을 충족하는 퓨즈를 사용하십시오.

- 등급이 표시된 플러그
- BS 1362 승인
- ASTA 승인 마크

사용하는 퓨즈의 종류를 모르는 경우 판매점 직원에게 문의하십시오.

주의: EMC 지침(2004/108/EC)에 따라 전원 코드에서 플러그를 분리하지 마십시오.

환경 보호

이 제품은 재활용 및 재사용이 가능한 고품질의 자재 및 구성품으로 설계 및 제조되었습니다.

WEEE Symbol(Crossed-out Wheeled Bin)이 부착된 경우 유럽 지침 2002/96/EC를 준수하는 것입니다.

전자 및 전기 제품의 현지 수거 규정에 따르십시오.

폐기할 제품을 일반 가정용 쓰레기와 함께 버리지 말고 현지의 규정에 따르십시오. 올바른 제품 폐기는 환경 및 인류의 건강을 유해한 영향으로부터 보호합니다.

제품에는 유럽 지침 2006/66/EC가 적용되는 배터리가 들어 있습니다. 이 배터리는 일반 가정 쓰레기와 함께 배출할 수 없습니다.배터리 개별 배출에 대한 지역 규정을 확인하여 배터리를 올바르게 폐기함으로써 환경 및 인류의 건강을 유해한 영향으로부터 보호할 수 있습니다.

환경 정보

불필요한 모든 포장을 생략했습니다. 포장은 제품을 판지(상자), 폴리스틸렌 폼(완충제) 및 폴리에틸렌(봉투, 보호용 폼 시트)의 세 가지 소재로 쉽게 분리할 수 있도록 제작되었습니다.

시스템은 지정 업체에서 분해할 경우 재활용 및 재사용할 수 있는 재료로 구성되어 있습니다. 포장 재료, 방전 배터리 및 오래된 장비의 폐기와 관련한 지역 규정을 확인하십시오.

상표 고지 사항

Be responsible
Respect copyrights

이 제품에는 미국 특허청에서 보호하는 저작권 보호 기술과 Rovi Corporation의 기타 지적 재산권이 있습니다. 역엔지니어링 또는 분해를 금지합니다.

Bluetooth

Bluetooth® 워드 마크 및 로고는 Bluetooth SIG, Inc의 등록 상표이며 WOOX Innovations는 이러한 상표를 라이센스 하에 사용합니다.

apt X® csr

© 2014 CSR plc 및 그룹 회사.

aptX 표시와 aptX 로고는 CSR plc 또는 그 그룹 회사의 등록 상표이며, 하나 이상의 관할권에 등록될 수 있습니다.

nfc

N 마크는 미국 및 기타 국가에서 NFC Forum, Inc.의 상표/등록 상표입니다.

참고

- 명판은 장치의 뒷면에 있습니다.

Specifications are subject to change without notice
2014 © WOOX Innovations Limited. All rights reserved.
Philips and the Philips' Shield Emblem are registered trademarks of Koninklijke Philips N.V. and are used by WOOX Innovations Limited under license from Koninklijke Philips N.V.

BT2110_10_UM_V1.0