

Manuel d'utilisation

S22C650D
S22C650K
S23C650D
S23C650K
S24C650PL
S24C650PLS
S27C650D

La couleur et l'aspect du produit peuvent varier en fonction du modèle, et ses spécifications peuvent être modifiées sans préavis pour des raisons d'amélioration des performances.

Table des matières

| | | | |
|--|-----------|---|--|
| AVANT UTILISATION DU PRODUIT | 7 | Copyright | |
| | 7 | Icônes utilisées dans ce guide | |
| | 8 | Nettoyage | |
| | 8 | Nettoyage | |
| | 9 | Sécurisation de l'espace d'installation | |
| | 9 | Précautions de stockage | |
| | 10 | Consignes de sécurité | |
| | 10 | Symboles | |
| | 10 | Électricité et sécurité | |
| | 12 | Installation | |
| | 14 | Fonctionnement | |
| | 18 | Position appropriée lors de l'utilisation du produit | |
| PRÉPARATIFS | 19 | Vérification du contenu | |
| | 19 | Retrait de l'emballage | |
| | 20 | Vérification des composants | |
| | 21 | Pièces | |
| | 21 | Boutons frontaux | |
| | 23 | Face arrière | |
| | 25 | Vue latérale droite | |
| | 26 | Installation | |
| | 26 | Fixation du socle | |
| | 27 | Ajustement de l'inclinaison et de la hauteur du produit | |
| | 27 | Rotation de l'écran | |
| | 28 | Installation d'un support mural ou de bureau | |
| | 29 | Verrou antivol | |
| CONNEXION ET UTILISATION D'UN PÉRIPHÉRIQUE SOURCE | 30 | Avant toute connexion | |
| | 30 | Points à vérifier avant la connexion | |
| | 30 | Branchement de l'alimentation | |

Table des matières

| | | |
|-----------------------------------|-----------|---|
| | 31 | Connexion et utilisation d'un ordinateur |
| | 31 | Connexion à un PC |
| | 38 | Installation de pilote |
| | 39 | Définition de la résolution optimale |
| | 40 | Modification de la résolution via un PC |
| CONFIGURATION D'ÉCRAN | 44 | Luminosité |
| | 44 | Configuration de la Luminosité |
| | 45 | Contraste |
| | 45 | Configuration du Contraste |
| | 46 | Netteté |
| | 46 | Configuration de la Netteté |
| | 47 | SAMSUNG MAGIC Bright |
| | 47 | Configuration de SAMSUNG MAGIC Bright |
| | 49 | Taille d'image |
| | 49 | Changement de Taille d'image |
| | 51 | Niveau noir HDMI |
| | 51 | Configuration des paramètres Niveau noir HDMI |
| | 52 | Temps de réponse |
| | 52 | Configuration du Temps de réponse |
| | 53 | Position H et Position V |
| | 53 | Configuration des fonctions Position H et Position V |
| | 54 | Régl. de base |
| | 54 | Ajustement de Régl. de base |
| | 55 | Régl. précis |
| | 55 | Ajustement de Régl. précis |
| CONFIGURATION DE LA TEINTE | 56 | Rouge |
| | 56 | Configuration du Rouge |

Table des matières

| | | |
|--|---|--|
| | 57 | Vert |
| | 57 | Configuration du Vert |
| | 58 | Bleu |
| | 58 | Configuration du Bleu |
| | 59 | Nuance coul. |
| | 59 | Configuration des paramètres Nuance Coul. |
| | 60 | Gamma |
| | 60 | Configuration du Gamma |
| REDIMENSIONNEMENT OU DÉPLACEMENT DE L'ÉCRAN | 61 | Langue |
| | 61 | Changement de Langue |
| | 62 | Menu Position H et Menu Position V |
| | 62 | Configuration des fonctions Menu Position H et Menu Position V |
| | 63 | Aff. heure |
| | 63 | Configuration d' Aff. heure |
| | 64 | Transparence |
| | 64 | Modification de la Transparence |
| CONFIGURATION ET RÉINITIALISATION | 65 | Réinitialiser |
| | 65 | Initialisation des paramètres (Réinitialiser) |
| | 66 | Econ. énergie |
| | 66 | Configuration d' Econ. énergie |
| | 67 | Minuterie OFF |
| | 67 | Configuration de la fonction Minuterie OFF |
| | 68 | Désactiver dans |
| | 68 | Configuration de Désactiver dans |
| | 69 | Mode PC/AV |
| 69 | Configuration du Mode PC/AV | |
| 71 | Tch Nombre répét. | |
| 71 | Configuration de Tch Nombre répét. | |

Table des matières

| | | |
|--|----|---|
| | 72 | Détection source |
| | 72 | Configuration de Détection source |
| | 73 | Touche personneue |
| | 73 | Configuration de Touche personneue |
| MENU INFORMATIONS ET AUTRES | 74 | INFORMATIONS |
| | 74 | Affichage des INFORMATIONS |
| | 74 | Réglage des paramètres Luminosité et Contraste dans l'écran initial |
| | 75 | Configuration du Volume sur l'écran initial |
| INSTALLATION DU LOGICIEL | 76 | Magic Tune |
| | 76 | Qu'est-ce que MagicTune ? |
| | 76 | Installation du logiciel |
| | 77 | Désinstallation du logiciel |
| | 78 | MultiScreen |
| | 78 | Installation du logiciel |
| | 80 | Désinstallation du logiciel |
| | 81 | MagicRotation |
| | 81 | Installation du logiciel |
| | 83 | Désinstallation du logiciel |
| GUIDE DE DÉPANNAGE | 84 | Exigences préalables à tout contact avec le service clientèle de Samsung |
| | 84 | Test du produit |
| | 84 | Vérification de la résolution et de la fréquence |
| | 84 | Vérifiez les éléments suivants : |
| | 87 | Questions-réponses |
| CARACTÉRISTIQUES TECHNIQUES | 89 | Généralités |
| | 95 | Economiseur d'énergie |
| | 97 | Tableau des modes de signal standard |

Table des matières

| | | |
|---------------|------------|---|
| ANNEXE | 105 | Comment contacter Samsung dans le monde |
| | 111 | Prise en charge des frais de service (imputables aux clients) |
| | 111 | Produit non défectueux |
| | 111 | Domage provoqué par le client |
| | 112 | Autres cas |
| | 113 | Mise au rebut appropriée |
| | 113 | Les bons gestes de mise au rebut de ce produit (Déchets d'équipements électriques et électroniques) |
| | 114 | Terminologie |

INDEX

Copyright

Le contenu du présent guide est sujet à modification sans préavis à des fins d'amélioration de la qualité.

© 2012 Samsung Electronics

Samsung Electronics détient les droits d'auteur du présent guide.

Toute utilisation ou reproduction du présent guide, en partie ou intégralement, est interdite sans l'autorisation de Samsung Electronics.

Microsoft, Windows et Windows NT sont des marques déposées de Microsoft Corporation.

VESA, DPM et DDC sont des marques déposées du groupe Video Electronics Standards Association.

- Des frais d'administration peuvent vous être facturés si :
 - (a) un technicien intervient à votre demande et que le produit ne comporte aucun défaut. (c.-à-d., si vous n'avez pas correctement lu le présent manuel d'utilisation).
 - (b) vous amenez le produit dans un centre de réparation alors qu'il ne comporte aucun défaut. (c.-à-d., si vous n'avez pas correctement lu le présent manuel d'utilisation).
- Le montant de ces frais d'administration vous sera signifié avant la réalisation de toute prestation ou visite à domicile.

Icônes utilisées dans ce guide



Les images suivantes servent uniquement de référence. Les situations réelles peuvent différer de celles illustrées ci-dessous.

Avant utilisation du produit

Nettoyage

Nettoyage

Procédez avec soin lors du nettoyage, car il est facile de rayer l'écran et l'extérieur des LCD perfectionnés.

Respectez la procédure suivante lors du nettoyage.

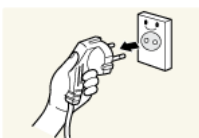

1. Mettez hors tension le moniteur et l'ordinateur.
2. Débranchez le câble d'alimentation du moniteur.



Tenez le câble d'alimentation par la fiche et ne touchez pas le câble si vous avez les mains humides. Dans le cas contraire, un choc électrique pourrait survenir.

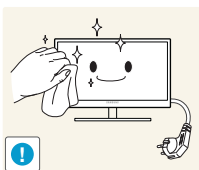

3. Essuyez l'écran du moniteur à l'aide d'un chiffon propre, doux et sec.



- N'appliquez aucun agent de nettoyage contenant de l'alcool, des solvants ou des tensioactifs sur le moniteur.



- Ne pulvérisez pas d'eau ou de détergent directement sur le produit.

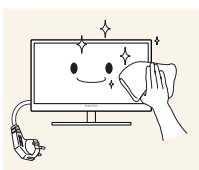

4. Humidifiez un chiffon doux et sec avec de l'eau et essorez-le autant que possible avant de nettoyer l'extérieur du moniteur.

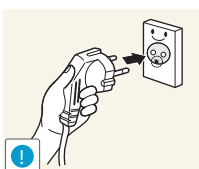

5. Branchez le câble d'alimentation au produit après avoir nettoyé ce dernier.
6. Mettez sous tension le moniteur et l'ordinateur.

Avant utilisation du produit

Sécurisation de l'espace d'installation

- Veillez à conserver de l'espace autour du produit pour garantir une bonne ventilation. Une augmentation de la température interne peut provoquer un incendie et endommager le produit. Lors de l'installation du produit, veillez à conserver un espace équivalent ou supérieur à celui indiqué ci-dessous.



L'aspect extérieur peut varier en fonction du produit.

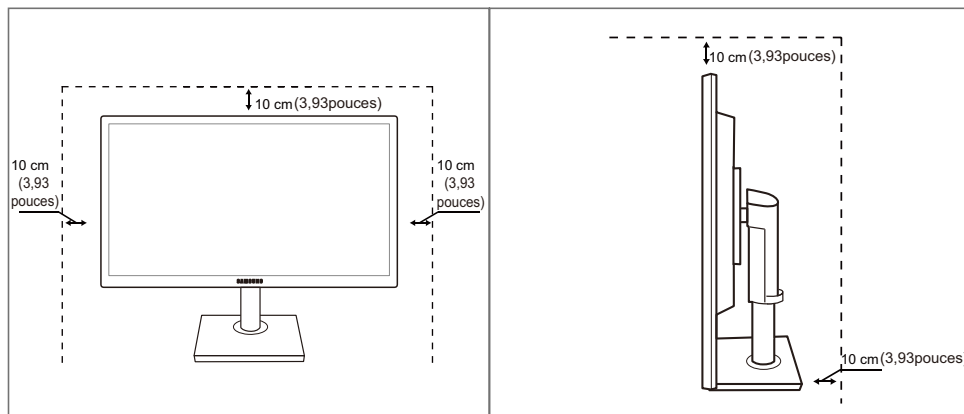

Précautions de stockage





Si l'intérieur du moniteur doit être nettoyé, contactez le Centre de service clientèle Samsung (page 105).
(Des frais de service seront facturés.)





Avant utilisation du produit

Consignes de sécurité

| |
|--|
| Attention |
| RISQUE DE CHOC ÉLECTRIQUE - NE PAS OUVRIR |
| Attention : POUR LIMITER LE RISQUE DE CHOC ÉLECTRIQUE, NE RETIREZ PAS LE CACHE. (OU LE DOS) L'INTÉRIEUR NE CONTIENT AUCUNE PIÈCE GÉRABLE PAR L'UTILISATEUR. CONFIEZ TOUT ENTRETIEN AU PERSONNEL QUALIFIÉ. |

| | |
|--|--|
|  | Ce symbole indique la présence d'une tension élevée à l'intérieur. Il est dangereux d'établir un quelconque contact avec des pièces internes de ce produit. |
|  | Ce symbole vous avertit qu'une documentation importante relative au fonctionnement et à la maintenance de ce produit a été fournie avec ce dernier. |

Symboles

| | |
|---|--|
|  Avertissement | Des dommages corporels graves ou mortels peuvent survenir si les instructions ne sont pas suivies. |
|  Attention | Des dommages corporels ou matériels peuvent survenir si les instructions ne sont pas suivies. |
|  | Les activités marquées de ce symbole sont interdites. |
|  | Les instructions marquées de ce symbole doivent être suivies. |

Électricité et sécurité

 Les images suivantes servent uniquement de référence. Les situations réelles peuvent différer de celles illustrées ci-dessous.

Avant utilisation du produit

Avertissement

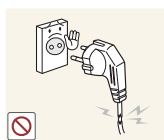

N'utilisez pas de câble d'alimentation ou de fiche endommagé(e), ni de prise lâche.

- Un choc électrique ou un incendie pourrait en résulter.



Ne branchez pas trop de produits à la même prise de courant.

- La prise risquerait de surchauffer et de provoquer un incendie.



Ne touchez pas la fiche si vous avez les mains humides.

- Dans le cas contraire, un choc électrique pourrait survenir.

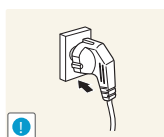

Insérez complètement la fiche pour qu'elle soit bien bloquée.

- Tout branchement instable peut provoquer un incendie.

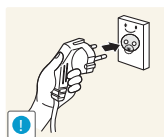

Branchez la fiche du câble d'alimentation à une prise à la terre. (Appareils isolés de type 1 uniquement.)

- Un choc électrique ou des dommages corporels pourrai(en)t survenir.

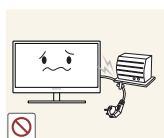

Ne pliez ni ne tirez le câble d'alimentation trop fortement. N'exercez pas de poids sur le câble d'alimentation à l'aide d'un objet lourd.

- Un câble d'alimentation endommagé peut provoquer un choc électrique ou un incendie.



Ne placez pas le câble d'alimentation ou le produit à proximité de sources de chaleur.

- Un choc électrique ou un incendie pourrait en résulter.



Retirez toute substance étrangère, telle que de la poussière, autour des broches et de la prise de courant à l'aide d'un chiffon sec.

- Ces substances pourraient provoquer un incendie.

Avant utilisation du produit

Attention

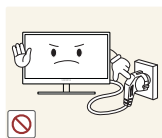

Ne débranchez pas le câble d'alimentation quand le produit est en cours d'utilisation.

- Le produit pourrait être endommagé par un choc électrique.

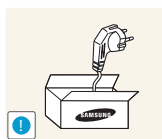

N'utilisez pas le câble d'alimentation pour des produits autres que les produits autorisés fournis par Samsung.

- Un choc électrique ou un incendie pourrait en résulter.

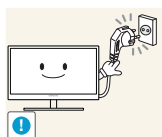

Maintenez dégagée la prise à laquelle le câble d'alimentation est branché.

- En cas de problème dans le produit, débranchez le câble d'alimentation pour couper complètement l'alimentation du produit.

Le bouton marche/arrêt ne permet pas de couper totalement l'alimentation du produit.

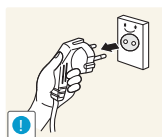

Tenez la fiche quand vous débranchez le câble d'alimentation de la prise.

- Un choc électrique ou un incendie pourrait en résulter.

Installation

Avertissement



Ne placez pas de bougies, d'insectifuges ou de cigarettes sur le produit. N'installez pas le produit près de sources de chaleur.

- Ces substances pourraient provoquer un incendie.



Évitez d'installer le produit dans un espace étroit à mauvaise aération, comme une étagère ou un placard.

- De tels emplacements peuvent provoquer un incendie en raison d'une hausse de la température interne.



Conservez le sac d'emballage plastique du produit hors de portée des enfants.

- Ces sacs présentent un risque d'étouffement.

Avant utilisation du produit



N'installez pas le produit sur une surface instable ou sujette aux vibrations (étagère mal fixée, surface en pente, etc.).

- Le produit pourrait tomber et se casser ou provoquer des blessures.
- L'utilisation du produit dans une zone à vibrations excessives peut endommager le produit ou provoquer un incendie.

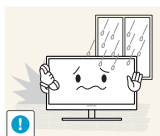

N'installez pas le produit dans un véhicule ou un endroit exposé à la poussière, à l'humidité (gouttes d'eau, etc.), à l'huile ou à la fumée.

- Un choc électrique ou un incendie pourrait en résulter.



N'exposez pas le produit directement au soleil, à la chaleur ou à un objet chaud comme un four.

- La durée de vie du produit pourrait s'en trouver réduite, ou un incendie pourrait se déclencher.



N'installez pas le produit à portée de jeunes enfants.

- Le produit pourrait tomber et blesser des enfants.



Les huiles comestibles, telles que l'huile de soja, peuvent endommager ou déformer le produit. N'installez pas le produit dans une cuisine ou à proximité d'un comptoir de cuisine.

Attention



Faites attention à ne pas faire tomber le produit quand vous le déplacez.

- Toute chute pourrait provoquer une défaillance du produit ou des blessures.

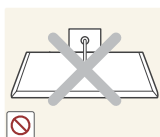

Ne posez pas le produit sur sa face avant.

- L'écran pourrait être endommagé.



Si vous installez le produit sur un meuble ou une étagère, assurez-vous que le bord inférieur de la face avant du produit ne dépasse pas.

- Le produit pourrait tomber et se casser ou provoquer des blessures.
- N'installez le produit que sur des meubles ou étagères de taille adéquate.

Avant utilisation du produit

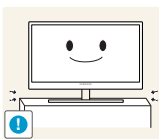

Posez le produit avec soin.

- Le produit pourrait tomber et se casser ou provoquer des blessures.



Toute installation du produit dans un endroit inhabituel (tel qu'un lieu exposé à de nombreuses particules fines, à des substances chimiques ou à des températures extrêmes, un aéroport ou une gare où le produit fonctionnerait en continu sur une longue période) pourrait considérablement réduire ses performances.

- Assurez-vous de bien consulter le Centre de service clientèle Samsung (page 105) avant installation si vous voulez installer le produit dans ce type d'endroit.

Fonctionnement



Avertissement



Une tension élevée circule dans le produit. N'essayez pas de démonter, réparer ou modifier le produit par vous-même.

- Un choc électrique ou un incendie pourrait en résulter.
- Contactez le Centre de service clientèle Samsung (page 105) pour toute réparation.



Avant de déplacer le produit, éteignez-le et débranchez le câble d'alimentation et tous les autres câbles branchés.

- Dans le cas contraire, le câble d'alimentation pourrait être endommagé et un incendie ou un choc électrique pourrait en résulter.



Si le produit génère un son étrange, une odeur de brûlé ou de la fumée, débranchez immédiatement le câble d'alimentation et contactez le Centre de service clientèle Samsung (page 105).

- Un choc électrique ou un incendie pourrait en résulter.

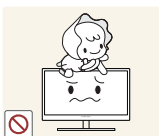

Ne laissez pas les enfants se pendre au produit ou grimper dessus.

- Le produit pourrait tomber et vos enfants se blesser superficiellement ou gravement.



En cas de chute du produit ou d'endommagement de l'extérieur, mettez le produit hors tension, débranchez le câble d'alimentation et contactez le Centre de service clientèle Samsung (page 105).

- Un choc électrique ou un incendie pourrait en résulter.

Avant utilisation du produit



Ne posez pas d'objet lourd, de jouet ou de bonbons sur le produit.

- Le produit ou l'objet lourd pourrait tomber si des enfants tentaient d'atteindre le jouet ou les bonbons, pouvant provoquer de graves blessures.

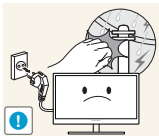

Au cours d'un orage, éteignez le produit et débranchez le câble d'alimentation.

- Un choc électrique ou un incendie pourrait en résulter.



Ne faites pas tomber d'objets sur le produit et ne générez aucun impact.

- Un choc électrique ou un incendie pourrait en résulter.

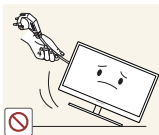

Ne tentez pas de déplacer le produit en tirant sur un câble tel que le câble d'alimentation.

- Le câble d'alimentation pourrait être endommagé et une défaillance du produit, un incendie ou un choc électrique pourrait en résulter.

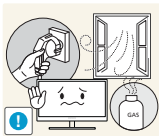

En cas de détection d'une fuite de gaz, ne touchez ni le produit, ni la fiche du câble d'alimentation. De plus, aérez immédiatement la zone.

- Des étincelles peuvent provoquer une explosion ou un incendie.

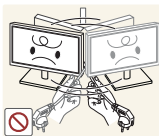

Ne tentez pas de soulever ou de déplacer le produit en tirant sur un câble tel que le câble d'alimentation.

- Le câble d'alimentation pourrait être endommagé et une défaillance du produit, un incendie ou un choc électrique pourrait en résulter.

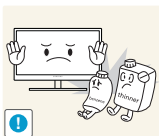

N'utilisez ni ne conservez de pulvérisateur combustible ou de substance inflammable à proximité du produit.

- Une explosion ou un incendie pourrait en résulter.



Assurez-vous que les aérations ne sont pas bloquées par une nappe ou des rideaux.

- Cela pourrait provoquer un incendie en raison d'une hausse de la température interne.

Avant utilisation du produit



N'insérez pas d'objet métallique (baguette, pièce de monnaie, épingle à cheveux, etc.) ou d'objet inflammable (papier, allumette, etc.) dans la ventilation ou les ports du produit.

- Si de l'eau ou toute autre substance étrangère pénètre dans le produit, mettez bien le produit hors tension, débranchez le câble d'alimentation et contactez le Centre de service clientèle Samsung (page 105).
- Une défaillance du produit, un choc électrique ou un incendie pourrait en résulter.

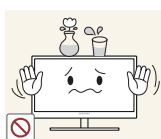

Ne placez pas d'objets contenant du liquide (vases, pots, bouteilles, etc.) ou d'objets métalliques sur le produit.

- Si de l'eau ou toute autre substance étrangère pénètre dans le produit, mettez bien le produit hors tension, débranchez le câble d'alimentation et contactez le Centre de service clientèle Samsung (page 105).
- Une défaillance du produit, un choc électrique ou un incendie pourrait en résulter.

Attention

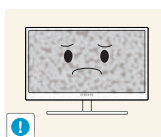

Si vous laissez une image fixe affichée à l'écran pendant une longue période, un phénomène de rémanence risque de se produire ou cela peut donner lieu à des pixels défectueux.

- Si vous ne pensez pas utiliser le produit pendant une longue période, activez le mode d'économie d'énergie ou un économiseur d'écran à image mobile.

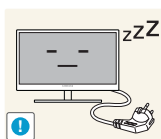

Débranchez le câble d'alimentation de la prise si vous prévoyez de ne pas utiliser le produit pendant une durée prolongée (vacances, etc.).

- Un incendie pourrait être provoqué par de la poussière accumulée, une surchauffe, un choc électrique ou une fuite électrique.



Appliquez la résolution et la fréquence recommandées au produit.

- Dans le cas contraire, votre vue pourrait se détériorer.

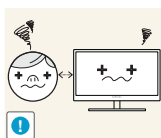

Regarder l'écran de trop près pendant une longue période peut altérer votre vue.



Ne tenez pas le moniteur à l'envers et ne le déplacez pas en le tenant par le support.

- Le produit pourrait tomber et se casser ou provoquer des blessures.

Avant utilisation du produit



N'utilisez pas d'humidificateurs ou de fours à proximité du produit.

- Un choc électrique ou un incendie pourrait en résulter.

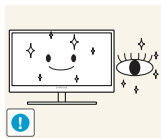

Reposez vos yeux pendant plus de 5 minutes après 1 heure d'utilisation du produit.

- Votre fatigue oculaire en sera atténuée.

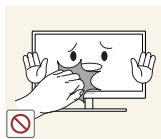

Ne touchez pas l'écran quand le produit est sous tension depuis longtemps, car il pourrait être chaud.

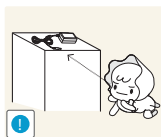

Stockez les petits accessoires utilisés avec le produit hors de portée des enfants.



Faites preuve de prudence lorsque vous réglez l'angle du produit ou la hauteur du support.

- Les enfants pourraient en effet se coincer les doigts ou les mains et se blesser.
- Si vous penchez trop fortement le produit, il pourrait tomber et blesser quelqu'un.



Ne placez pas d'objets lourds sur le produit.

- Il pourrait en résulter une défaillance du produit ou des blessures.

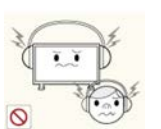

Lorsque vous utilisez un casque ou des écouteurs, ne réglez pas le volume sur un niveau trop élevé.

- Vous risqueriez de souffrir de troubles de l'audition.

Position appropriée lors de l'utilisation du produit



Utilisez le produit en adoptant la position suivante.

- Redressez votre dos.
- Gardez une distance de 45-50 cm entre vos yeux et l'écran, et regardez légèrement vers le bas en direction de l'écran.
Gardez vos yeux directement en face de l'écran.
- Ajustez l'angle pour que la lumière ne se reflète pas sur l'écran.
- Gardez vos avant-bras perpendiculaires à la partie supérieure de vos bras et au même niveau que le dos de vos mains.
- Gardez vos épaules à un angle à peu près droit.
- Réglez la hauteur du produit pour pouvoir garder vos genoux pliés à 90 degrés ou plus, vos talons posés au sol et vos bras plus bas que votre cœur.

1.1 Vérification du contenu

1.1.1 Retrait de l'emballage

- 1 Ouvrez le carton d'emballage. Faites bien attention à ne pas endommager le produit si vous ouvrez l'emballage avec un instrument tranchant.

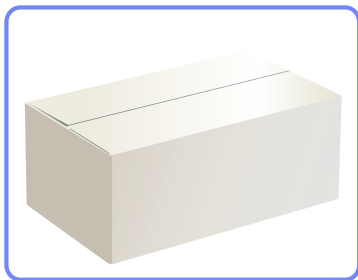

- 2 Retirez la mousse de polystyrène du produit.

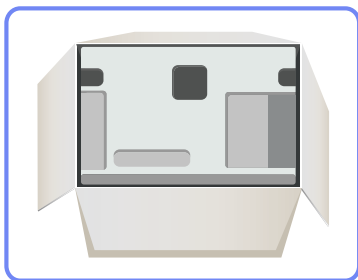

- 3 Vérifiez les composants et retirez le polystyrène, ainsi que l'emballage en plastique.



Cette image est présentée uniquement pour référence.

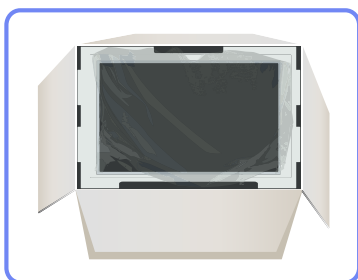

- 4 Rangez la boîte dans un endroit sec, de sorte que vous puissiez la réutiliser pour déplacer le produit ultérieurement.

1.1.2 Vérification des composants



- En cas d'élément manquant, contactez le vendeur auprès duquel vous avez acheté le produit.
- L'aspect des composants et éléments vendus séparément peut être différent de l'illustration.

Composants

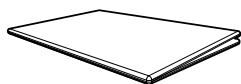

Guide d'installation rapide

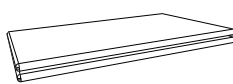

Carte de garantie (Non disponible dans certains pays)



Manuel d'utilisation

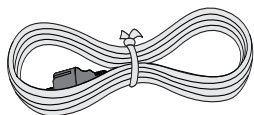

Câble d'alimentation

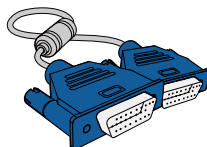

Câble D-SUB (en option)

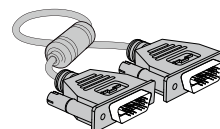

Câble DVI (en option)



Câble DP (en option)

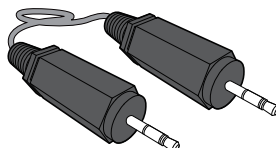

Câble stéréo (en option)

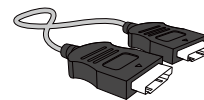

Câble HDMI (en option)

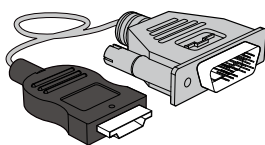

Câble HDMI-DVI (en option)

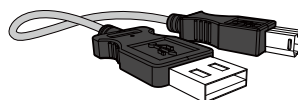

Câble USB (en option)



Support



Support

(Applicable uniquement pour les modèles de socle qui disposent de ports USB.)



Les composants peuvent être différents suivant la région.





1.2 Pièces

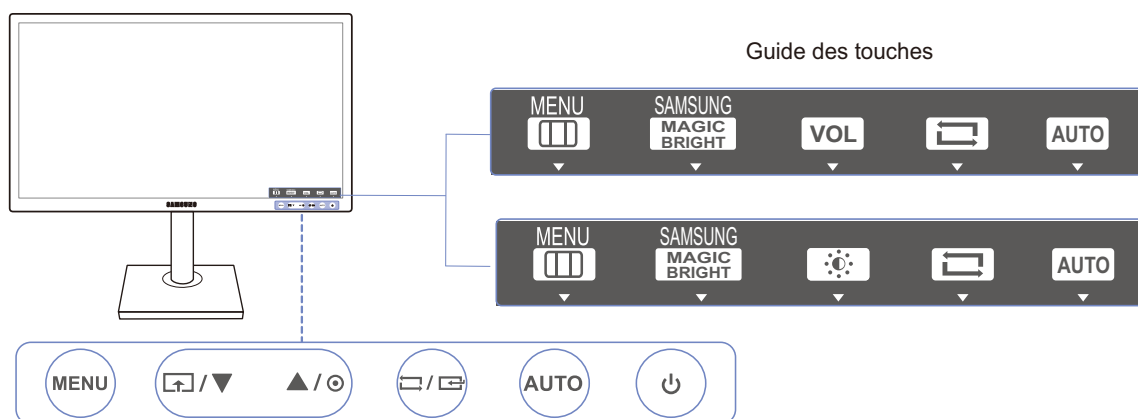

1.2.1 Boutons frontaux



La couleur et la forme des pièces peuvent différer de ce qui est illustré. Les spécifications sont communiquées sous réserve de modifications sans préavis dans le but d'améliorer la qualité.



| Icônes | Description |
|--|---|
| <p style="text-align: center;">MENU</p> | <ul style="list-style-type: none"> Ouvrez ou fermez le menu d'affichage à l'écran (OSD), ou revenez au dernier menu. Verrouillage des menus à l'écran : conservez les paramètres actuels, ou verrouillez le contrôle de l'OSD pour empêcher toute modification involontaire des paramètres. Activer : Pour verrouiller les menus à l'écran, appuyez sur le bouton [MENU] pendant dix secondes. Désactiver : Pour déverrouiller les menus à l'écran, appuyez sur le bouton [MENU] pendant 10 secondes. <p> Si les menus à l'écran sont verrouillés,</p> <ul style="list-style-type: none"> les options Luminosité et Contraste peuvent être réglées, et l'écran INFORMATIONS peut être affiché. La fonction Touche personnelle est accessible en appuyant sur le bouton []. (La fonction Touche personnelle est disponible même si les menus à l'écran sont verrouillés.) |
| <p style="text-align: center;"></p> | <p>Configurez Touche personnelle et appuyez sur []. Les options suivantes sont activées.</p> <p>SAMSUNG MagicBright - Econ. énergie - Taille d'image</p> <p> Pour configurer Touche personnelle, accédez à CONF. ET REINIT. → Touche personnelle et sélectionnez le mode de votre choix.</p> |







| Icônes | Description |
|-------------------|--|
| ▲/▼ | Passez au menu supérieur ou inférieur ou réglez la valeur d'une option sur le menu OSD. |
| ⊙ | <p>Ce bouton permet de contrôler la luminosité et le contraste de l'écran.</p> <ul style="list-style-type: none">  • Lorsque les menus n'apparaissent pas à l'écran, appuyez sur le bouton pour régler le Volume en mode Analogique si un câble stéréo est connecté au port [IN]. • Lorsque les menus n'apparaissent pas à l'écran, appuyez sur le bouton pour régler le Volume en mode HDMI/DisplayPort. • Applicable uniquement pour les modèles qui disposent de haut-parleurs. |
| □/☞ | <p>Permet de confirmer une sélection de menu.</p> <p>Si vous appuyez sur le bouton [□/☞] quand le menu OSD n'est pas affiché, la source d'entrée sera modifiée (Analogique/DVI/DisplayPort)(S22C650D/S23C650D/S27C650D)(Analogique/HDMI)(S22C650K/S23C650K)(Analogique/HDMI/DisplayPort)(S24C650PL/S24C650PLS). Si vous mettez le produit sous tension ou modifiez la source d'entrée en appuyant sur le bouton [□/☞], un message indiquant la source d'entrée modifiée apparaîtra dans le coin supérieur gauche de l'écran.</p> |
| AUTO | <p>Appuyez sur le bouton [AUTO] pour régler automatiquement les paramètres de l'écran.</p> <ul style="list-style-type: none">  • Si vous modifiez la résolution dans les propriétés d'affichage, la fonction Réglage Automatique est activée. • Cette fonction n'est disponible qu'en mode Analogique. |
| ⏻ | Mettre l'écran sous et hors tension. |
| Guide des touches | <p>Quand vous appuyez sur un bouton de contrôle sur le produit, le guide des touches s'affiche avant que le menu à l'écran s'ouvre. (Le guide présente la fonction du bouton utilisé.)</p> <p>Pour accéder au menu à l'écran alors que le guide est affiché, appuyez de nouveau sur le bouton correspondant.</p> <p>Le guide des touches peut varier selon la fonction ou le modèle du produit. Référez-vous au produit utilisé.</p> |

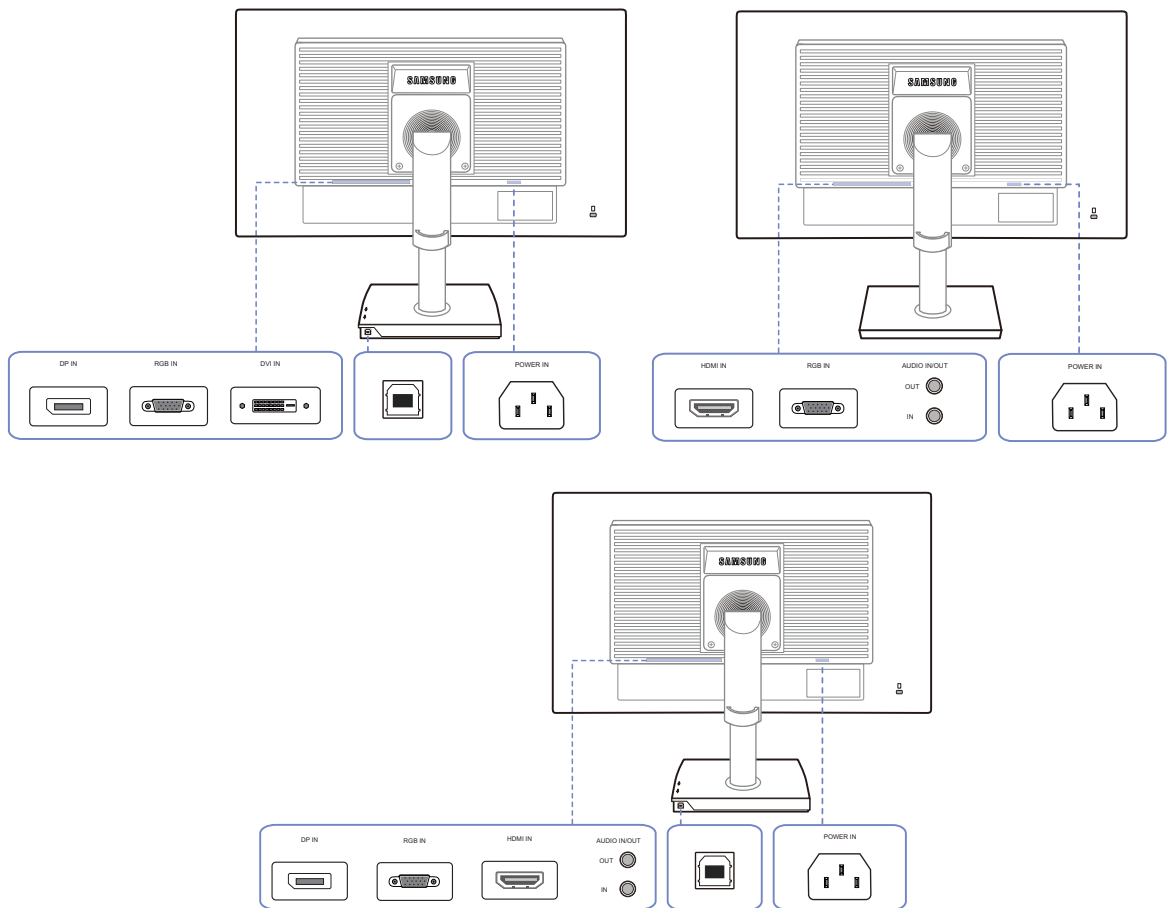

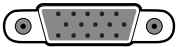



1.2.2 Face arrière



La couleur et la forme des pièces peuvent différer de ce qui est illustré. Les spécifications sont communiquées sous réserve de modifications sans préavis dans le but d'améliorer la qualité.



| Port | Ports |
|---|---|
|  | Branchez le cordon d'alimentation de votre moniteur au port [POWER IN] (ALIMENTATION) situé à l'arrière de votre moniteur. |
|  | Permet le branchement à un PC via le câble D-SUB. |
|  | Connexion à un ordinateur à l'aide d'un câble DVI.  La [DVI IN] borne est fournie uniquement avec les modèles numériques (DVI). |
|  | Permet le branchement à un périphérique source via un câble HDMI.  Le terminal [HDMI IN] n'est fourni que sur les modèles HDMI. |
|  | Permet de se connecter à un ordinateur via un câble DP.  Le terminal [DP IN] n'est fourni que sur les modèles DP. |



| Port | Ports |
|---|--|
|  | <p>Permet le branchement à une source d'entrée audio via un câble audio.</p> <p> Applicable uniquement pour les modèles qui disposent de haut-parleurs.</p> |
|  | <p>Permet le branchement à un périphérique de sortie audio tel qu'un casque.</p> <p> Applicable uniquement pour les modèles qui disposent de haut-parleurs.</p> |
|  | <p>Connectez le port  du moniteur et le port USB de l'ordinateur grâce au USB cable (câble USB).</p> <p> Applicable uniquement pour les modèles de socle qui disposent de ports USB.</p> |

1.2.3 Vue latérale droite

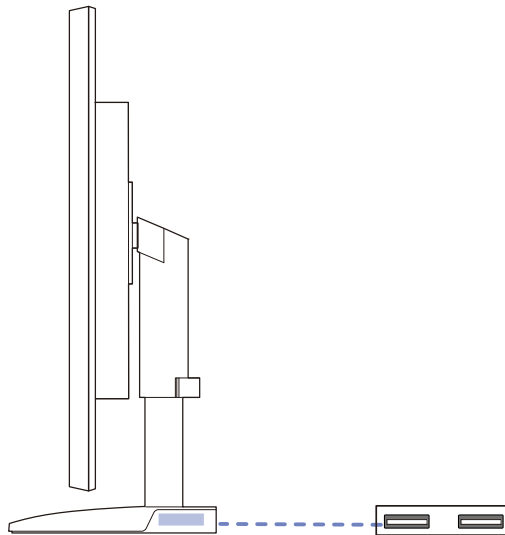

La couleur et la forme des pièces peuvent différer de ce qui est illustré. Les spécifications sont communiquées sous réserve de modifications sans préavis dans le but d'améliorer la qualité.



| Port | Ports |
|---|--|
|  | <p>Connexion à un périphérique USB.</p> <p> Applicable uniquement pour les modèles de socle qui disposent de ports USB.</p> |

1.3 Installation

1.3.1 Fixation du socle

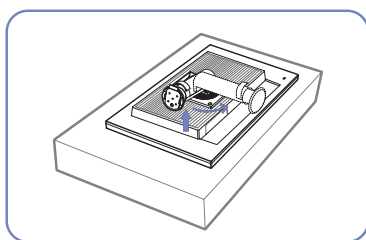

Étalez un chiffon ou un coussin sur une surface plane. Posez-y le produit face vers le bas.

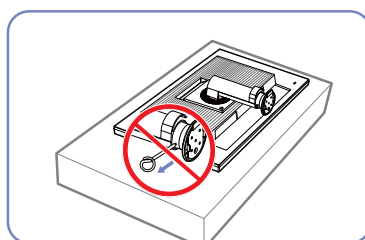

Ne retirez pas la tige tant que la fixation du socle est en cours.

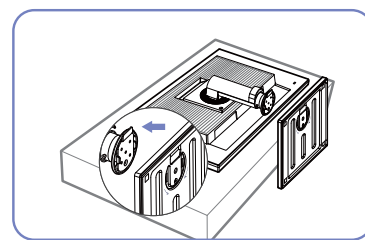

Insérez le support de base sur le socle dans la direction de la flèche.

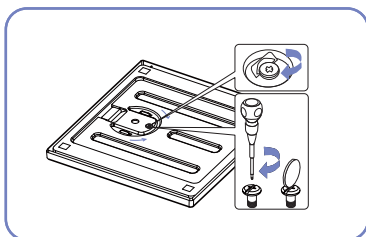

Fixez fermement la vis (à l'aide d'un tournevis ou d'une pièce de monnaie) au bas de la base-support.

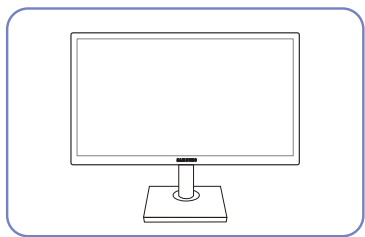

Une fois le socle installé, placez le produit en position verticale.

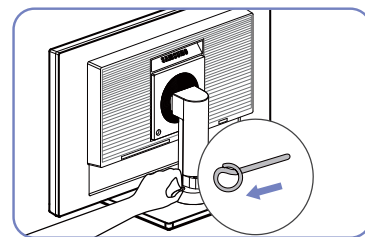

Vous pouvez désormais retirer la tige et régler le socle.



- Attention

Ne soulevez pas le produit à l'envers en le tenant par le socle.



- Le démontage s'effectue dans l'ordre inverse du montage.
- La couleur et la forme des pièces peuvent différer de ce qui est illustré. Les spécifications sont communiquées sous réserve de modifications sans préavis dans le but d'améliorer la qualité.

1.3.2 Ajustement de l'inclinaison et de la hauteur du produit



La couleur et la forme des pièces peuvent différer de ce qui est illustré. Les spécifications sont communiquées sous réserve de modifications sans préavis dans le but d'améliorer la qualité.

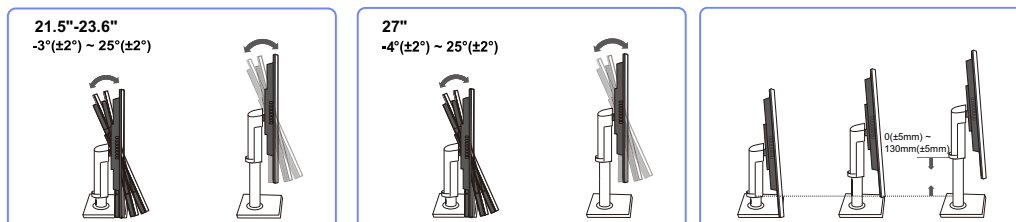

- Pour régler la hauteur, supprimez l'épingle.
- L'inclinaison et la hauteur de l'écran peuvent être ajustées.
- Tenez la partie centrale supérieure du produit et ajustez doucement la hauteur.

1.3.3 Rotation de l'écran

Vous pouvez faire pivoter le moniteur comme suit.

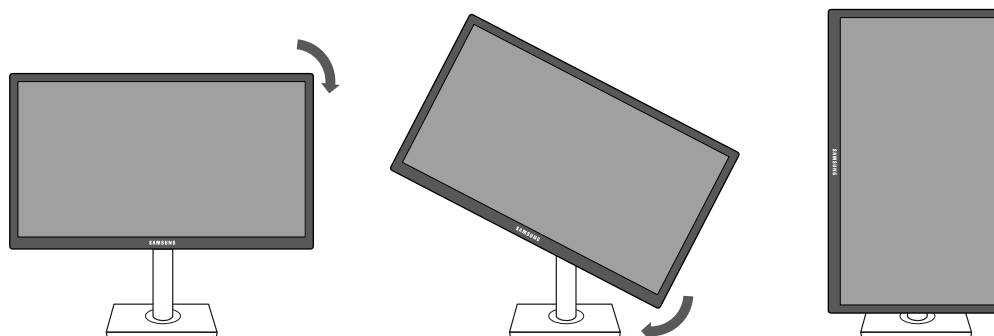

- Veillez à allonger complètement le socle avant de faire pivoter le moniteur.
- Sinon, le coin du moniteur risque de heurter le sol et d'être endommagé.
- Ne faites pas pivoter le moniteur dans le sens inverse des aiguilles d'une montre. Cela risque d'endommager le moniteur.

1.3.4 Installation d'un support mural ou de bureau

Avant de commencer l'installation



Eteignez le produit et retirez le câble d'alimentation de la prise.

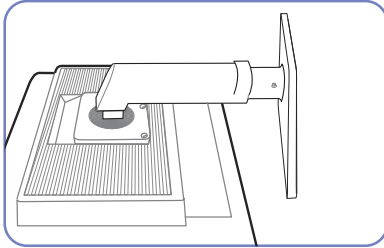

Étalez un chiffon ou un coussin sur une surface plane. Posez-y le produit face vers le bas.

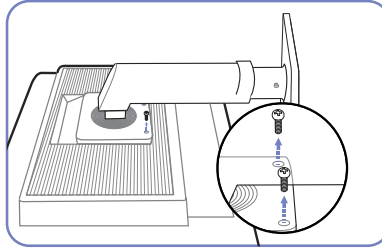

Retirez la vis à l'arrière du produit.

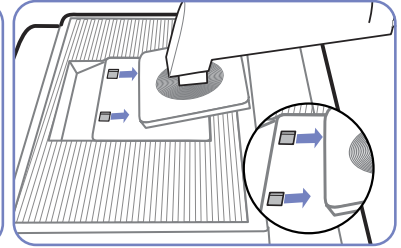

Soulevez et détachez le socle.

Installation d'un support mural ou de bureau

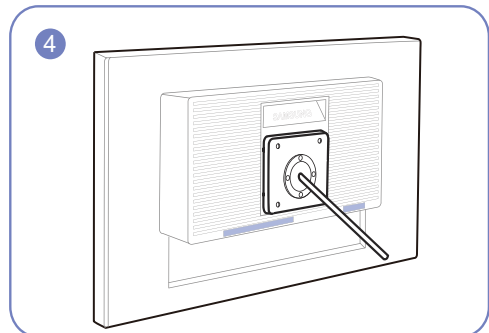
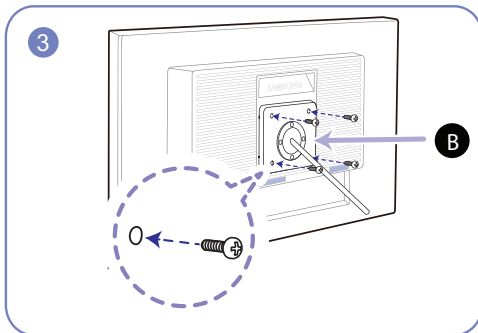
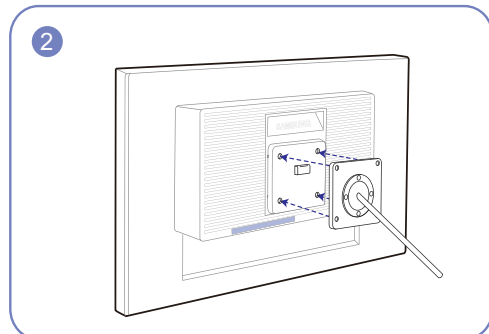
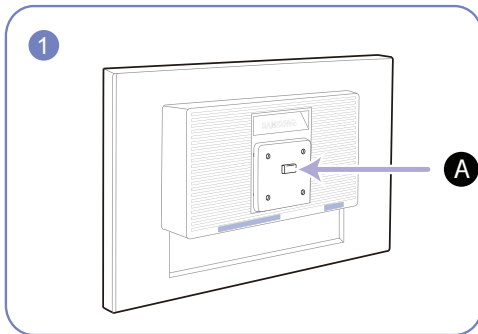

A Fixez le support mural ou de bureau ici

B Fixation (vendue séparément).

Alignez les logements, puis à l'aide des vis, fixez solidement la fixation du produit avec les pièces correspondantes du support mural ou de bureau.



Remarques

- L'utilisation de vis d'une longueur supérieure à la longueur standard risque d'endommager les composants internes du produit.
- La longueur des vis requises pour un support mural non conforme aux normes VESA peut varier selon les spécifications.
- N'utilisez pas de vis non conformes aux normes VESA. Ne fixez pas le support mural ou de bureau en exerçant une pression trop forte. Cela pourrait endommager le produit ou provoquer sa chute, entraînant des blessures corporelles. La société décline toute responsabilité quant à d'éventuels dommages matériels ou corporels résultant de l'utilisation de vis inadaptées ou de la fixation d'un support mural/de bureau en exerçant une pression trop forte.
- La société décline toute responsabilité quant à d'éventuels dommages matériels ou corporels résultant de l'utilisation d'un kit de montage mural différent de celui spécifié ou d'une installation sans assistance.
- Pour fixer le produit à un mur, veillez à acheter un kit de montage mural pouvant être installé à 10cm minimum du mur.
- Veillez à utiliser un kit de montage mural conforme aux normes.
- Pour installer le moniteur à l'aide d'un support mural, détachez le support de base du moniteur.

1.3.5 Verrou antivol

Un verrou antivol vous permet d'utiliser le produit en toute sécurité, même dans les lieux publics. La forme du dispositif de verrouillage et la méthode utilisée dépendent du fabricant. Pour plus d'informations, reportez-vous au guide de l'utilisateur fourni avec votre dispositif antivol. Le dispositif de verrouillage est vendu séparément.

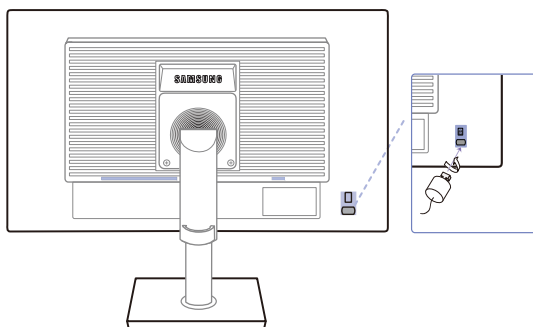

La couleur et la forme des pièces peuvent différer de ce qui est illustré. Les spécifications sont communiquées sous réserve de modifications sans préavis dans le but d'améliorer la qualité.

Pour verrouiller un dispositif antivol :

- 1 Fixez les câbles de votre dispositif antivol à un objet lourd, tel qu'un bureau.
- 2 Faites passer une extrémité du câble dans la boucle à l'autre extrémité.
- 3 Insérez le dispositif antivol dans l'emplacement antivol situé à l'arrière du produit.
- 4 Verrouillez le dispositif antivol.



- Vous pouvez acheter un dispositif antivol séparément.
- Pour plus d'informations, reportez-vous au guide de l'utilisateur fourni avec votre dispositif antivol.
- Les dispositifs antivol sont disponibles chez les revendeurs de matériel électronique ou en ligne.

2.1 Avant toute connexion

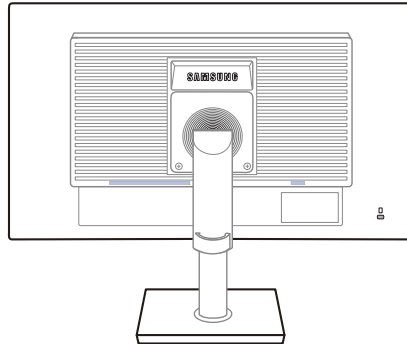

2.1.1 Points à vérifier avant la connexion

- Avant de connecter un périphérique source, lisez le mode d'emploi qui l'accompagne. Le nombre et la position des ports peuvent varier en fonction du type de périphérique.
- Ne branchez pas le câble d'alimentation avant que tous les branchements n'aient été établis. Si vous branchez le câble d'alimentation en cours de connexion, vous risquez d'endommager le produit.
- Vérifiez les types de ports auxquels vous souhaitez vous connecter à l'arrière du produit.

2.2 Branchement de l'alimentation

- Pour utiliser l'appareil, branchez le câble d'alimentation à une prise de courant et au port [POWER IN] de l'appareil. (La tension d'entrée est adaptée automatiquement.)

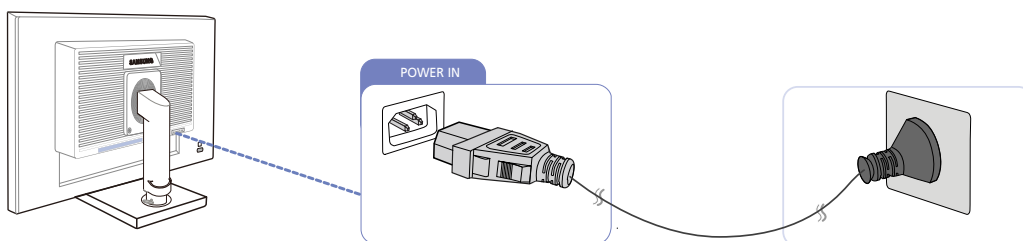

2.3 Connexion et utilisation d'un ordinateur

2.3.1 Connexion à un PC

- Sélectionnez la méthode de connexion adaptée à votre ordinateur.



Les composants de connexion peuvent varier en fonction des produits.

Branchement par câble D-SUB (type analogique)



Ne branchez le câble d'alimentation qu'après avoir branché tous les autres câbles. Veillez à brancher un périphérique source avant de brancher le câble d'alimentation.

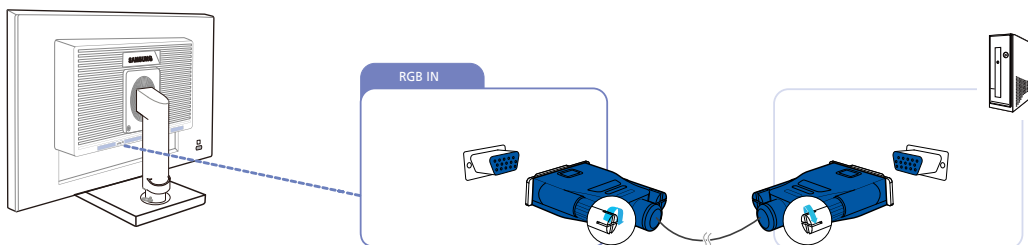

- 1 Connectez le câble D-SUB au port [RGB IN] à l'arrière du produit et au port RGB de l'ordinateur.
- 2 Appuyez sur [] pour définir **Analogique** en tant que source d'entrée.

Connexion à l'aide du câble DVI



Ne branchez le câble d'alimentation qu'après avoir branché tous les autres câbles. Veillez à brancher un périphérique source avant de brancher le câble d'alimentation.

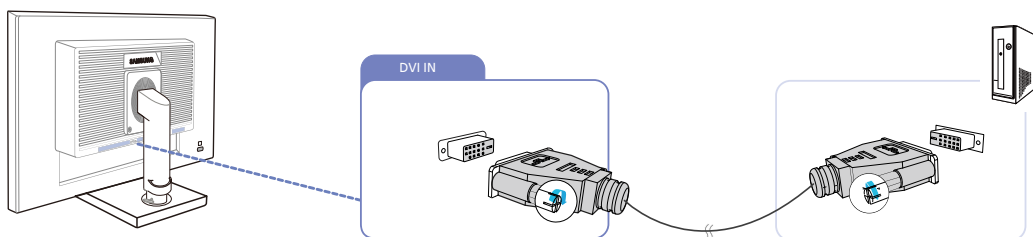

- 1 Connectez le câble DVI au port [DVI IN] à l'arrière du produit et au port DVI de l'ordinateur.
- 2 Appuyez sur [] pour définir **DVI** en tant que source d'entrée.



La [DVI IN] borne est fournie uniquement avec les modèles numériques (DVI).

Connexion à l'aide d'un câble DVI-HDMI

- Ne branchez le câble d'alimentation qu'après avoir branché tous les autres câbles. Veillez à brancher un périphérique source avant de brancher le câble d'alimentation.

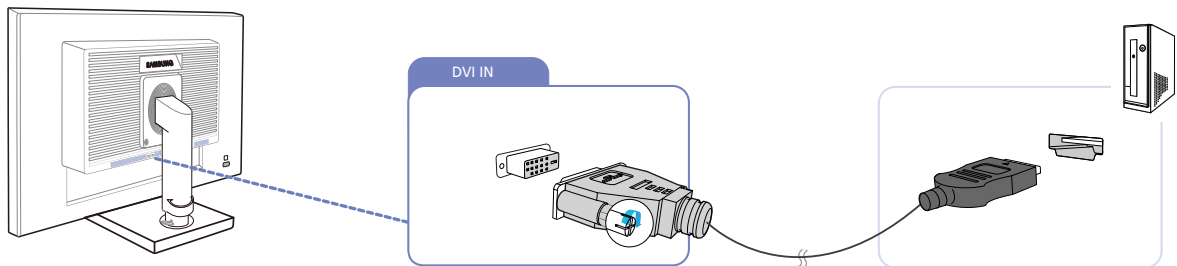

- 1 Connectez le câble DVI-HDMI au port [DVI IN] à l'arrière du produit et au port HDMI de l'ordinateur.
- 2 Appuyez sur [] pour définir **DVI** en tant que source d'entrée.

- Le terminal [DVI IN] n'est fourni que sur les modèles DVI.

Branchement par câble DP

- Ne branchez le câble d'alimentation qu'après avoir branché tous les autres câbles. Veillez à brancher un périphérique source avant de brancher le câble d'alimentation.

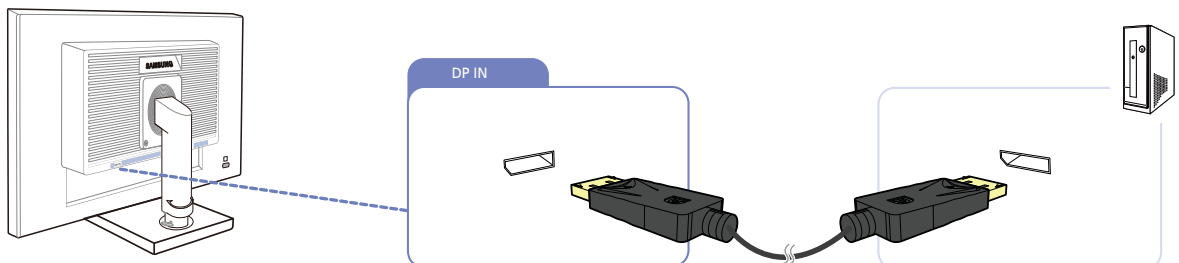

- 1 Connectez le câble DP au port [DP IN] à l'arrière du produit et au port DP de l'ordinateur.
- 2 Appuyez sur [] pour définir **DisplayPort** en tant que source d'entrée.

- Le terminal [DP IN] n'est fourni que sur les modèles DP.

Branchement par câble HDMI



Ne branchez le câble d'alimentation qu'après avoir branché tous les autres câbles. Veillez à brancher un périphérique source avant de brancher le câble d'alimentation.

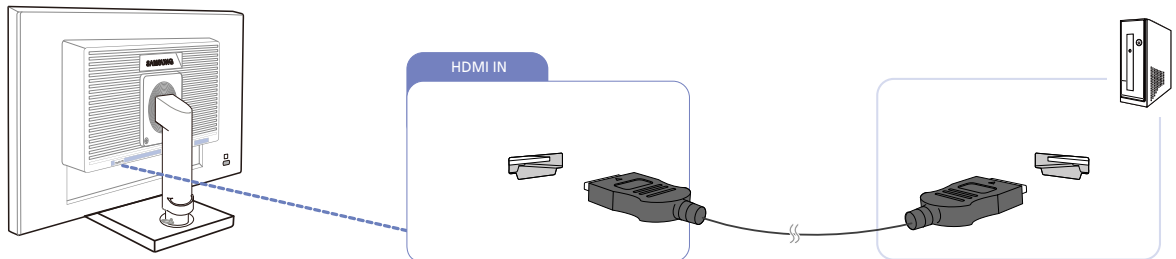

- 1 Connectez le câble HDMI au port [HDMI IN] à l'arrière du produit et au port HDMI de l'ordinateur.
- 2 Appuyez sur []/[] pour définir **HDMI** en tant que source d'entrée.



Le terminal [HDMI IN] n'est fourni que sur les modèles HDMI.

Connexion à l'aide d'un câble HDMI-DVI



Ne branchez le câble d'alimentation qu'après avoir branché tous les autres câbles. Veillez à brancher un périphérique source avant de brancher le câble d'alimentation.

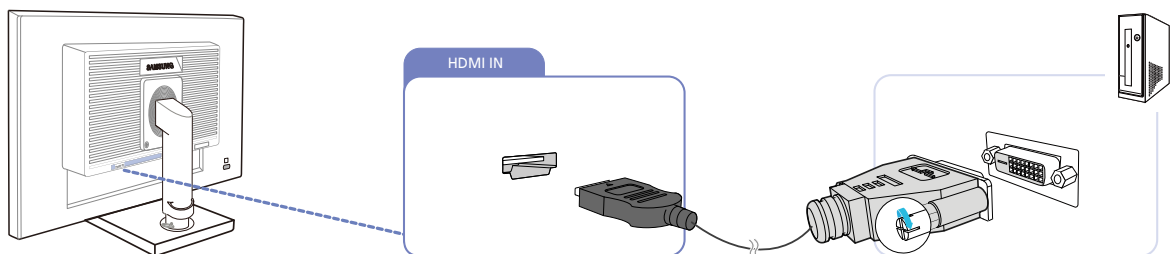

- 1 Connectez le câble HDMI-DVI au port [HDMI IN] à l'arrière du produit et au port DVI de l'ordinateur.
- 2 Appuyez sur []/[] pour définir **HDMI** en tant que source d'entrée.



- Le terminal [HDMI IN] n'est fourni que sur les modèles HDMI.
- En cas d'absence de sortie audio si vous utilisez cette méthode, veillez à brancher la sortie audio de l'ordinateur au port [AUDIO IN] du produit à l'aide d'un câble audio, puis sélectionnez **DVI PC** en mode **Mode PC/AV** pour activer la sortie audio.

Connexion à un casque ou à des enceintes



Ne branchez le câble d'alimentation qu'après avoir branché tous les autres câbles. Veillez à brancher un périphérique source avant de brancher le câble d'alimentation.

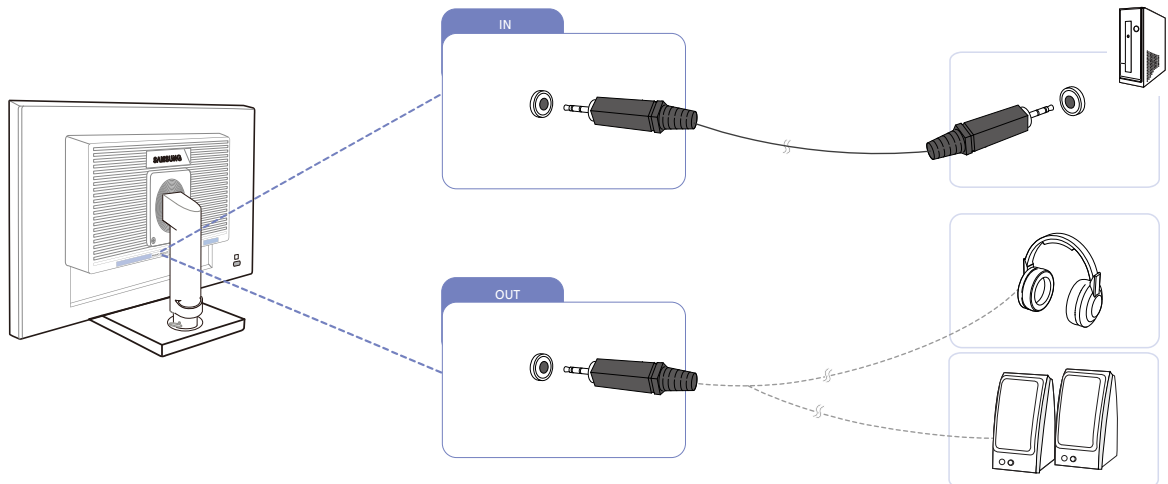

- 1 Branchez un périphérique de sortie audio (comme un casque ou des écouteurs) au port [OUT] du produit.



Applicable uniquement pour les modèles qui disposent de haut-parleurs.

Connexion USB



Ne branchez le câble d'alimentation qu'après avoir branché tous les autres câbles. Veillez à brancher un périphérique source avant de brancher le câble d'alimentation.



Applicable uniquement pour les modèles de socle qui disposent de ports USB.



Vous pouvez utiliser un périphérique USB tel qu'une souris, un clavier, une clé USB ou un disque dur externe en les connectant au port  (port descendant) du moniteur sans les connecter à l'ordinateur.

Le  port USB du moniteur prend en charge l'interface haute vitesse certifiée USB 2.0.

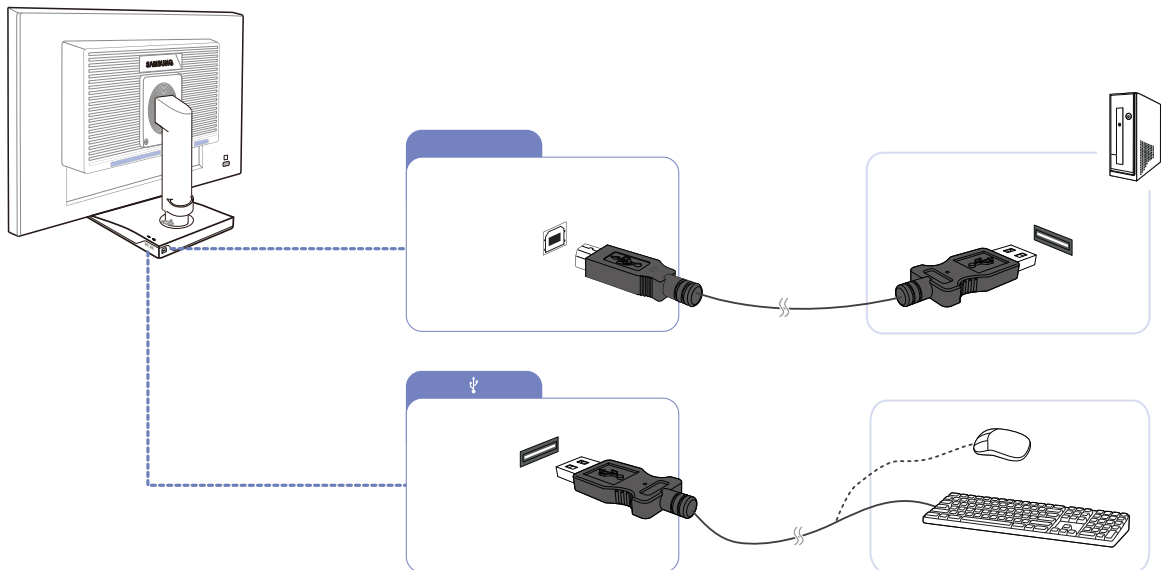

Connexion et utilisation d'un périphérique source

| | Vitesse élevée | Vitesse maximale | Vitesse basse |
|------------------|---------------------------|---------------------------|---------------------------|
| Débit de données | 480 Mbit/s | 12 Mbit/s | 1.5 Mbit/s |
| Consommation | 2.5 W (max., par port) | 2.5 W (max., par port) | 2.5 W (max., par port) |



1 Connectez le port  du moniteur et le port USB de l'ordinateur grâce au USB câble (câble USB).



- Pour utiliser le port  (port en aval), vous devez connecter le câble UP (câble de connexion en amont) à l'ordinateur.
- Veillez à utiliser le câble USB fourni avec ce moniteur pour connecter le port  du moniteur et le port USB de votre ordinateur.

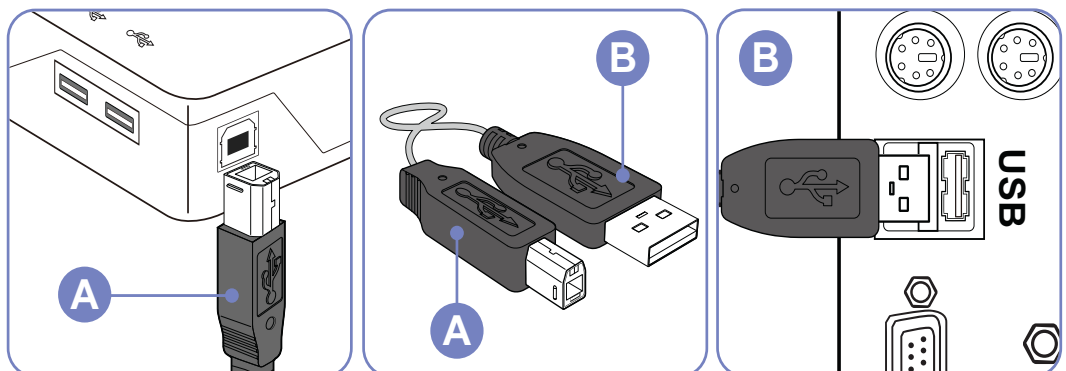

2 Connectez le port  du moniteur USB et un périphérique USB grâce au câble USB.

3 Les procédures d'utilisation sont les mêmes que celles de connexion d'un périphérique externe à l'ordinateur.

- Vous pouvez connecter et utiliser un clavier et une souris.
- Vous pouvez lire un fichier d'un périphérique média.
(Exemples de périphériques média : MP3, appareil photo numérique, etc.)

- Vous pouvez exécuter, déplacer, copier ou supprimer les fichiers sur un périphérique de stockage.
(Exemples de périphériques de stockage : mémoire externe, carte mémoire, lecteur de carte mémoire, lecteur MP3 de type disque dur, etc.)
- Vous pouvez utiliser d'autres périphériques USB pouvant être connectés à un ordinateur.



- Lorsque vous connectez un périphérique au port  (port en aval) du moniteur, utilisez le câble approprié.
- (Si vous souhaitez acheter un câble et des périphériques externes, demandez conseil au centre de service du produit correspondant.)
- La société n'est pas responsable des problèmes ou dommages causés à un périphérique externe par l'utilisation d'un câble non agréé.
- Certains produits ne respectent pas les normes USB et des dysfonctionnements du périphérique peuvent survenir.
- En cas de dysfonctionnement du périphérique même s'il est connecté à l'ordinateur, contactez le centre de service du périphérique/de l'ordinateur.

Modification des réglages sonores sur Windows

Panneau de configuration → Son → Haut-parleurs → Paramètres des haut-parleurs

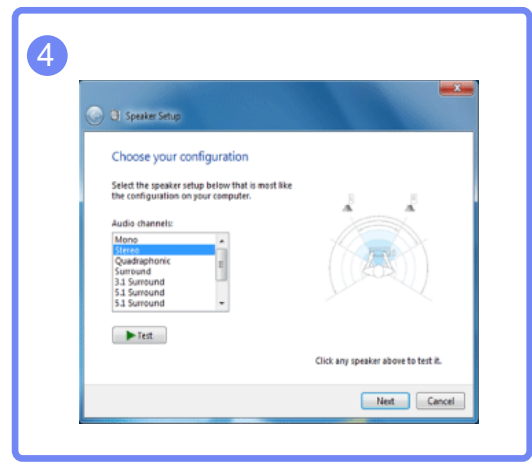
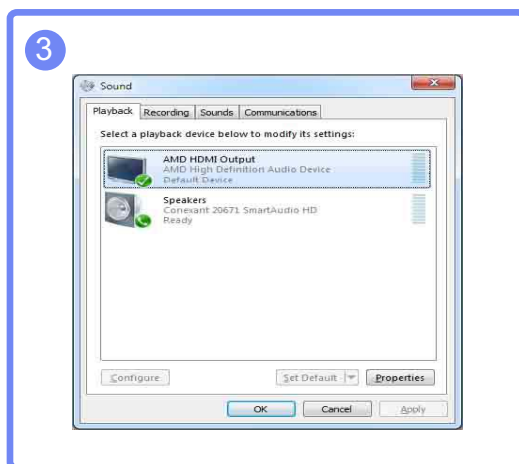
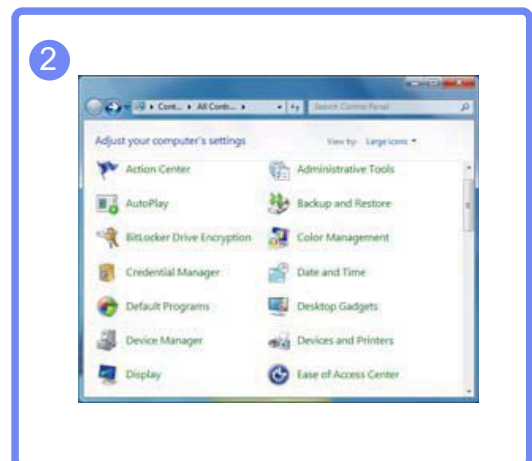
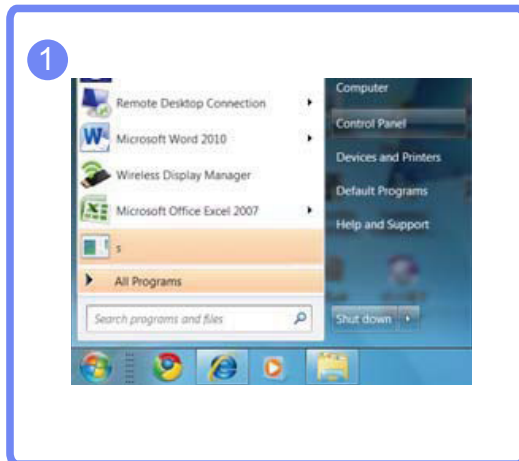

2.3.2 Installation de pilote



- Vous pouvez définir la résolution et la fréquence optimales pour ce produit en installant les pilotes correspondants.
- Vous trouverez un pilote d'installation sur le CD fourni avec le produit.
- Si le fichier fourni est défectueux, rendez-vous sur la page d'accueil de Samsung (<http://www.samsung.com>) pour y télécharger le fichier.

- 1 Insérez le CD du manuel utilisateur fourni avec le produit dans le lecteur de CD-ROM.
- 2 Cliquez sur "Windows Driver".
- 3 Suivez les instructions à l'écran pour procéder à l'installation.
- 4 Sélectionnez le modèle dans la liste.

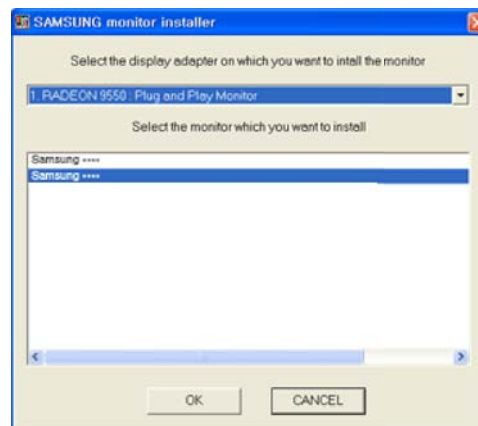

- 5 Accédez aux Propriétés d'affichage et assurez-vous que la résolution et la fréquence de rafraîchissement sont appropriées au système.
Pour de plus amples informations, reportez-vous au manuel du système d'exploitation Windows.

2.3.3 Définition de la résolution optimale

Un message d'information relatif à la définition de la résolution optimale apparaîtra lors de votre première mise sous tension du produit après l'achat.

Sélectionnez une langue sur l'appareil et réglez votre ordinateur de façon à obtenir la meilleure résolution possible.

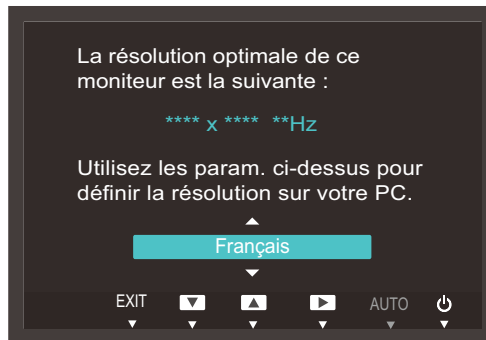

- 1 Appuyez sur [**▲**/**▼**] pour passer à la langue voulue, puis sur [**☐**/**☑**].
- 2 Pour masquer le message d'information, appuyez sur [**MENU**].



- Si vous n'avez pas choisi la résolution optimale, le message apparaîtra jusqu'à trois fois pendant une période donnée, même si le produit est mis hors tension, puis remis sous tension.
- La résolution optimale peut aussi être sélectionnée dans le **Panneau de configuration** de votre PC.

2.3.4 Modification de la résolution via un PC



- Réglez la résolution et la fréquence de rafraîchissement dans le Panneau de configuration pour obtenir une qualité d'image optimale.
- La qualité d'image des écrans LCD TFT peut se détériorer si vous ne sélectionnez pas la résolution optimale.

Modification de la résolution sous Windows XP

Cliquez sur **Panneau de configuration** → **Affichage** → **Paramètres** et modifiez la résolution.

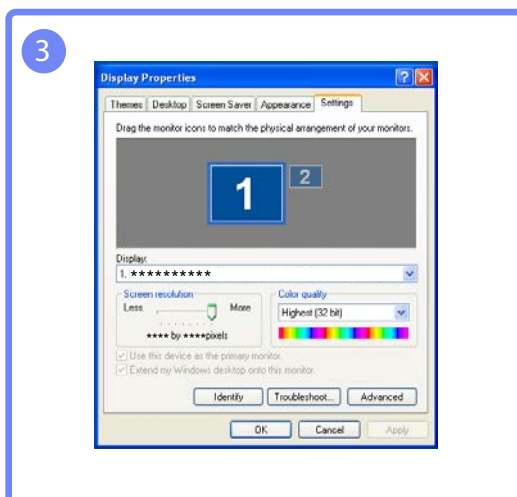
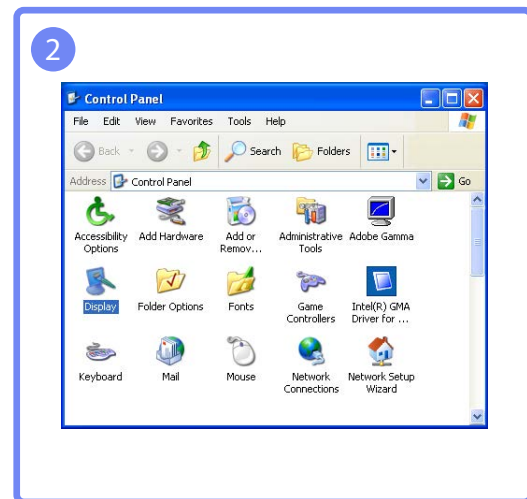
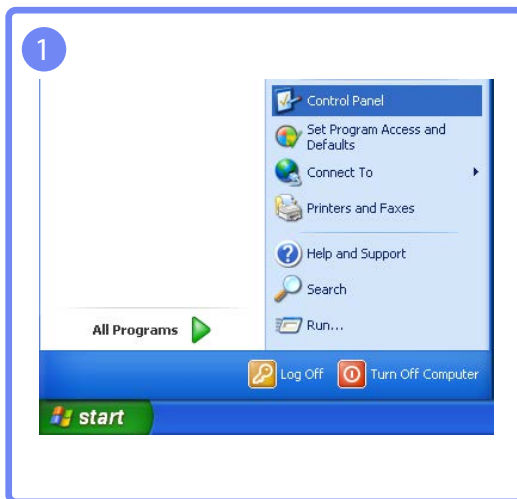

Modification de la résolution sous Windows Vista

Rendez-vous dans **Panneau de configuration** → **Personnalisation** → **Paramètres d'affichage** et modifiez la résolution.

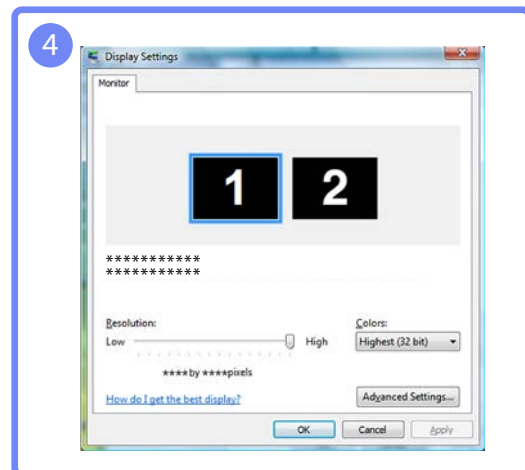
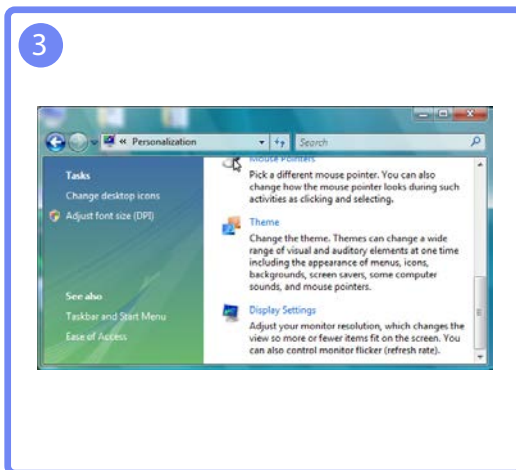
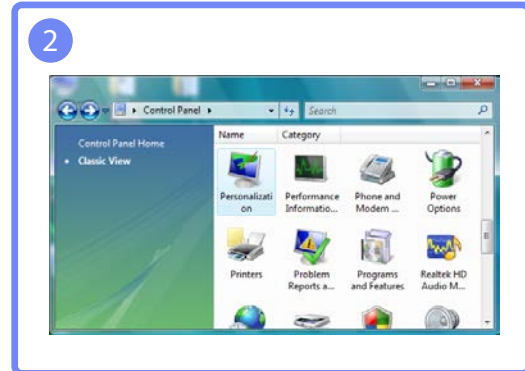
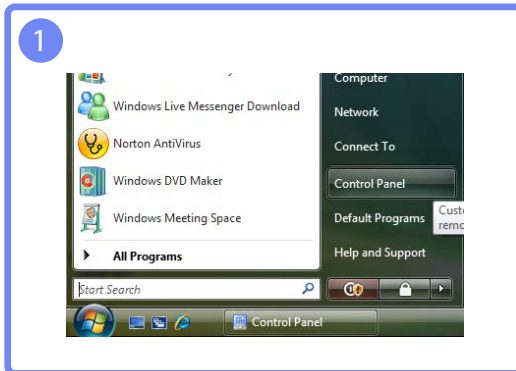

Modification de la résolution sous Windows 7

Rendez-vous dans **Panneau de configuration** → **Affichage** → **Résolution d'écran** et modifiez la résolution.

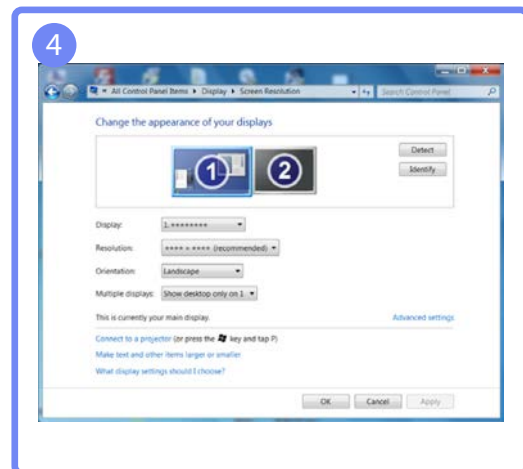
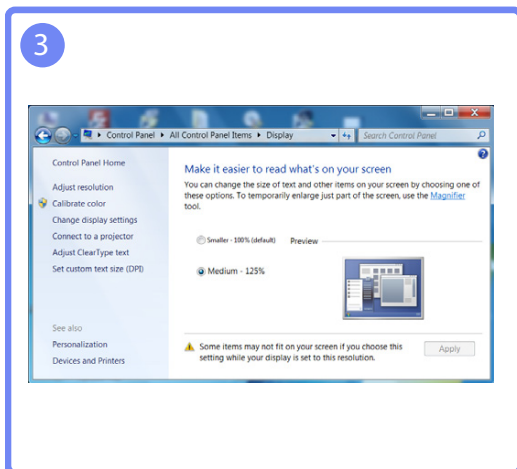
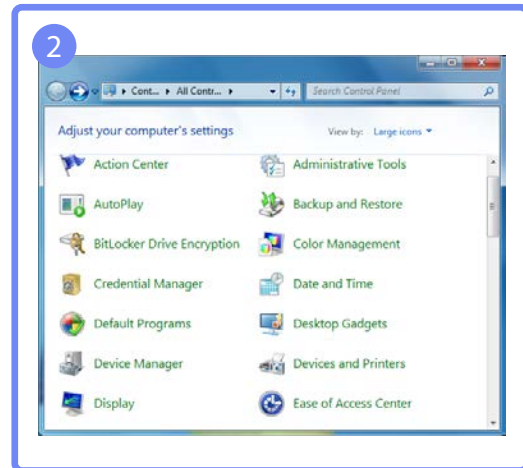
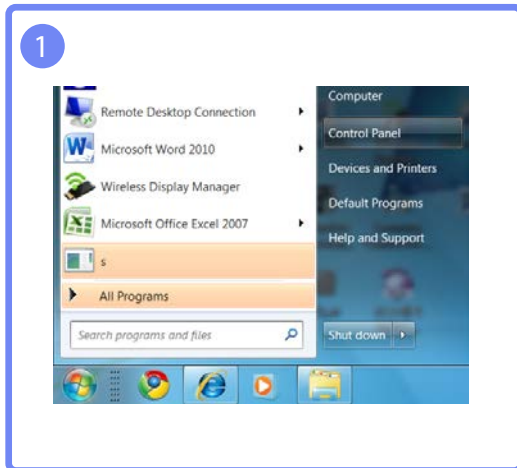

Modification de la résolution sous Windows 8

Rendez-vous dans **Paramètres** → **Panneau de configuration** → **Affichage** → **Résolution d'écran** et modifiez la résolution.

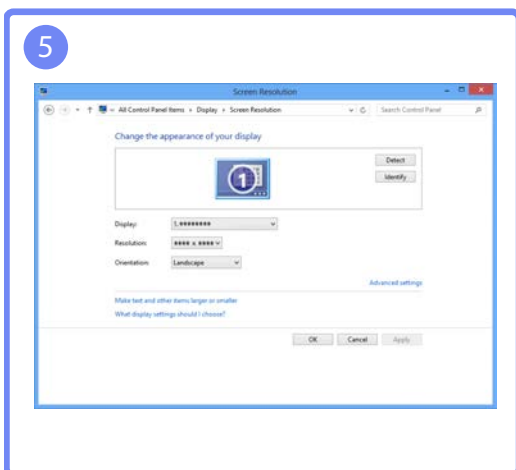
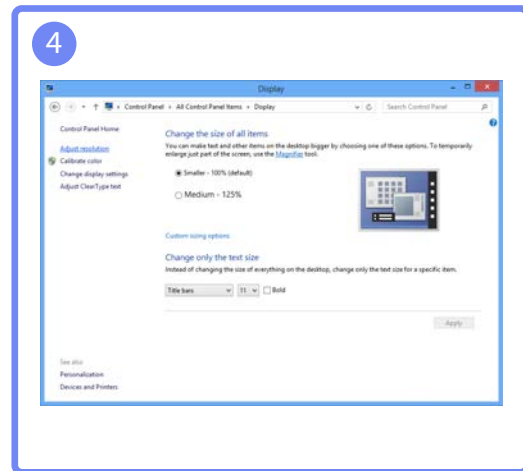
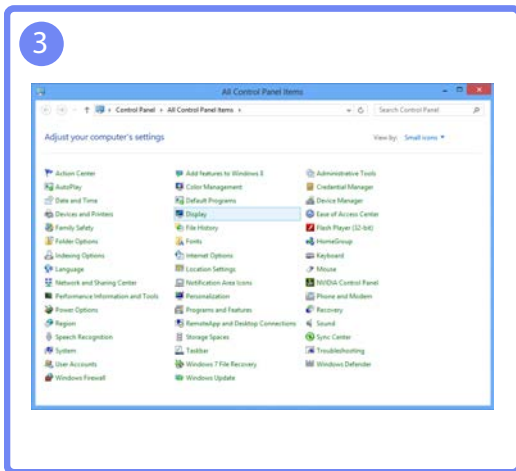
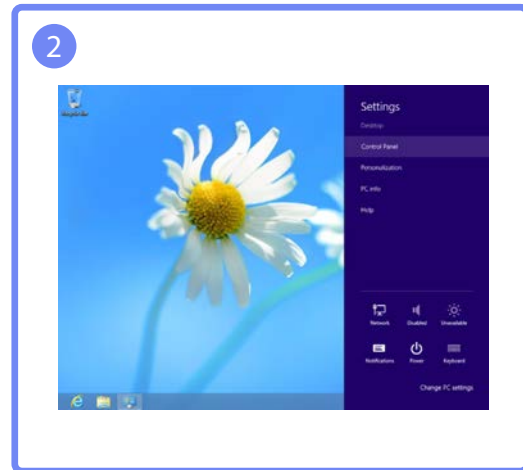

Configurez les paramètres d'écran (tels que la luminosité).

3.1 Luminosité

Permet de régler la luminosité globale de l'image. (Plage : 0~100)

Plus la valeur est élevée, plus l'image est lumineuse.



- Ce menu n'est pas disponible si **SAMSUNG MAGIC Bright** est défini sur le mode **Contraste Dynam.**.
- Ce menu n'est pas disponible lorsque **Econ. énergie** est défini.

3.1.1 Configuration de la Luminosité

- 1 Appuyez sur n'importe quel bouton à l'avant du produit pour afficher le guide des touches. Ensuite, appuyez sur **[MENU]** pour afficher l'écran de menu correspondant.
- 2 Appuyez sur **[▲/▼]** pour passer à **IMAGE**, puis sur **[□/⊞]** sur le produit.
- 3 Appuyez sur **[▲/▼]** pour passer à la **Luminosité**, puis sur **[□/⊞]** sur le produit. L'écran suivant s'affiche.

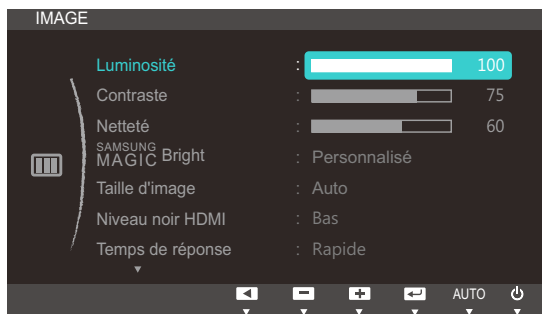

(S22C650K/S23C650K/S24C650PL/
S24C650PLS)

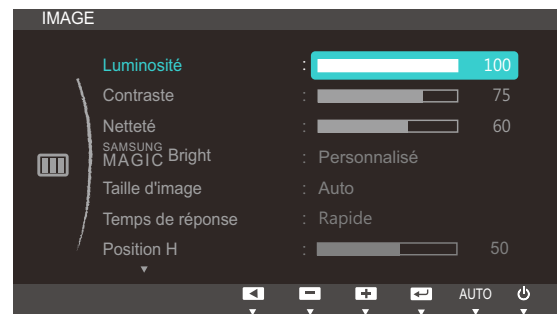

(S22C650D/S23C650D/S27C650D)

- 4 Réglez la **Luminosité** à l'aide du bouton **[▲/▼]**.

3.2 Contraste

Permet de régler le contraste entre les objets et l'arrière-plan. (Plage : 0~100)

Une valeur plus élevée augmente le contraste ; l'objet apparaît alors plus clair.



Ce menu n'est pas disponible si **SAMSUNG MAGIC Bright** est défini sur le mode **Cinéma** ou **Contraste Dynam.**.

3.2.1 Configuration du Contraste

- 1 Appuyez sur n'importe quel bouton à l'avant du produit pour afficher le guide des touches. Ensuite, appuyez sur **[MENU]** pour afficher l'écran de menu correspondant.
- 2 Appuyez sur **[▲/▼]** pour passer à **IMAGE**, puis sur **[□/↔]** sur le produit.
- 3 Appuyez sur **[▲/▼]** pour passer au **Contraste**, puis sur **[□/↔]** sur le produit. L'écran suivant s'affiche.

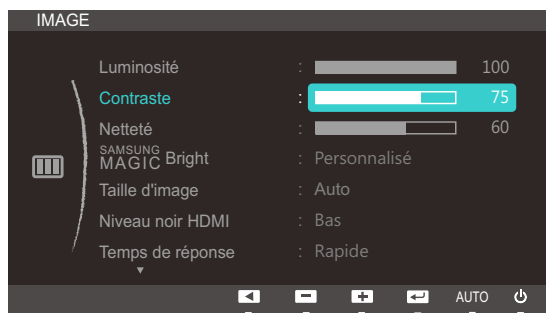

(S22C650K/S23C650K/S24C650PL/
S24C650PLS)

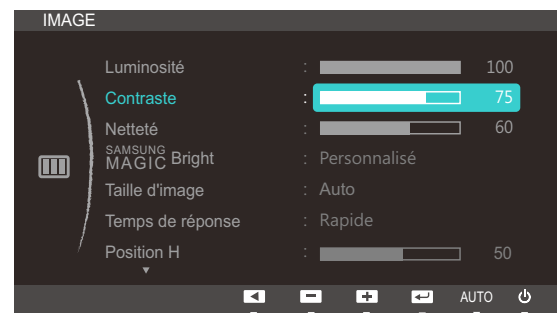

(S22C650D/S23C650D/S27C650D)

- 4 Réglez le **Contraste** à l'aide du bouton **[▲/▼]**.

3.3 Netteté

Rend le contour des objets plus net ou plus flou. (Plage : 0~100)

Une valeur élevée accentue la netteté du contour des objets.



Ce menu n'est pas disponible si **SAMSUNG MAGIC Bright** est défini sur le mode **Cinéma** ou **Contraste Dynam..**

3.3.1 Configuration de la Netteté

- 1 Appuyez sur n'importe quel bouton à l'avant du produit pour afficher le guide des touches. Ensuite, appuyez sur **[MENU]** pour afficher l'écran de menu correspondant.
- 2 Appuyez sur **[▲/▼]** pour passer à **IMAGE**, puis sur **[□/↔]** sur le produit.
- 3 Appuyez sur **[▲/▼]** pour passer à la **Netteté**, puis sur **[□/↔]** sur le produit. L'écran suivant s'affiche.

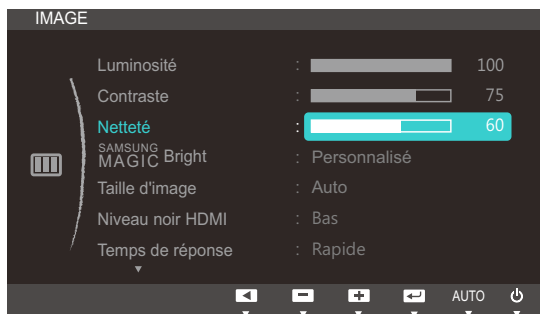

(S22C650K/S23C650K/S24C650PL/
S24C650PLS)

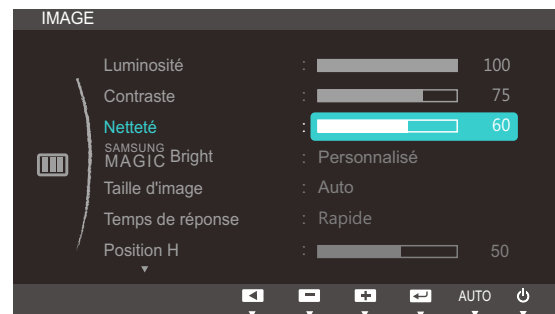

(S22C650D/S23C650D/S27C650D)

- 4 Réglez la **Netteté** à l'aide du bouton **[▲/▼]**.

3.4 SAMSUNG MAGIC Bright

Ce menu permet d'obtenir une qualité d'image optimale pour l'environnement dans lequel le produit sera utilisé.



Ce menu n'est pas disponible lorsque **Econ. énergie** est défini.

Vous pouvez personnaliser la luminosité selon vos préférences.

3.4.1 Configuration de SAMSUNG MAGIC Bright

- 1 Appuyez sur n'importe quel bouton à l'avant du produit pour afficher le guide des touches. Ensuite, appuyez sur [MENU] pour afficher l'écran de menu correspondant.
- 2 Appuyez sur [▲/▼] pour passer à **IMAGE**, puis sur [□/⊞] sur le produit.
- 3 Appuyez sur [▲/▼] pour passer à **SAMSUNG MAGIC Bright**, puis sur [□/⊞] sur le produit. L'écran suivant s'affiche.

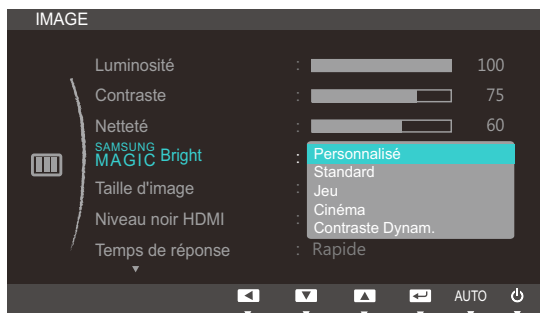

(S22C650K/S23C650K/S24C650PL/
S24C650PLS)

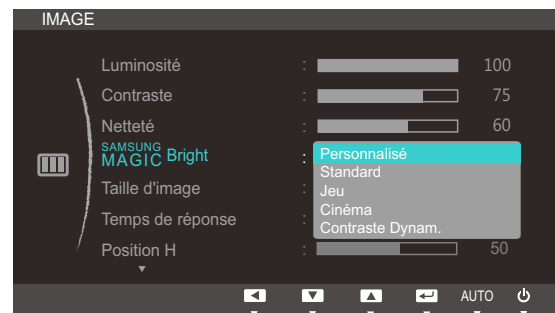

(S22C650D/S23C650D/S27C650D)

- **Personnalisé** : Personnalisez le contraste et la luminosité selon vos besoins.
- **Standard** : Obtenez une qualité d'image adaptée à la modification de documents ou à l'utilisation d'Internet.
- **Jeu** : Obtenez une qualité d'image adaptée aux jeux qui comprennent des effets graphiques et des mouvements dynamiques.
- **Cinéma** : Obtenez la luminosité et la netteté des télévisions qui conviennent à la lecture de contenu vidéo et DVD.
- **Contraste Dynam.** : Obtenez une luminosité équilibrée grâce à un ajustement automatique du contraste.

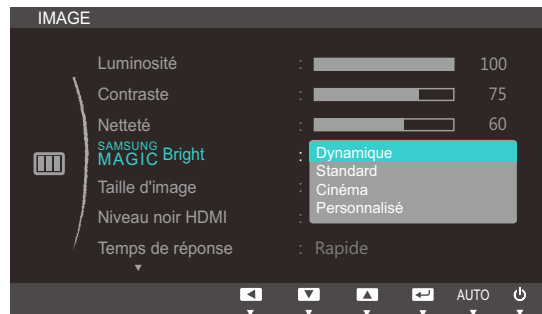

(S22C650K/S23C650K/S24C650PL/S24C650PLS)

Lorsque l'entrée externe est connectée via la prise HDMI ou DP(S24C650PL/S24C650PLS) et que **Mode PC/AV** est réglé sur **AV**, la fonction **SAMSUNG MAGIC Bright** dispose de quatre paramètres automatiques d'image (**Dynamique**, **Standard**, **Cinéma** et **Personnalisé**) prédéfinis en usine. Vous pouvez activer indifféremment le **Dynamique**, **Standard**, **Cinéma** ou **Personnalisé**. Vous pouvez sélectionner **Personnalisé** qui rappellera automatiquement vos paramètres personnels d'image.

- **Dynamique** : Sélectionnez ce mode pour obtenir une image plus nette qu'en mode **Standard**.
- **Standard** : Sélectionnez ce mode dans un environnement lumineux. Ce mode fournit également une image nette.
- **Cinéma** : Sélectionnez ce mode dans un environnement sombre. Cela économise de l'énergie et réduit la fatigue des yeux.
- **Personnalisé** : Sélectionnez ce mode pour ajuster l'image selon vos préférences.

4 Appuyez sur [**▲**/**▼**] pour accéder à l'option de votre choix et appuyez ensuite sur [**□**/**⏻**].

5 L'option sélectionnée est appliquée.

3.5 Taille d'image

Permet de modifier la taille de l'image.

3.5.1 Changement de Taille d'image

- 1 Appuyez sur n'importe quel bouton à l'avant du produit pour afficher le guide des touches. Ensuite, appuyez sur [MENU] pour afficher l'écran de menu correspondant.
- 2 Appuyez sur [▲/▼] pour passer à **IMAGE**, puis sur [□/↔] sur le produit.
- 3 Appuyez sur [▲/▼] pour passer à la **Taille d'image**, puis sur [□/↔] sur le produit. L'écran suivant s'affiche.

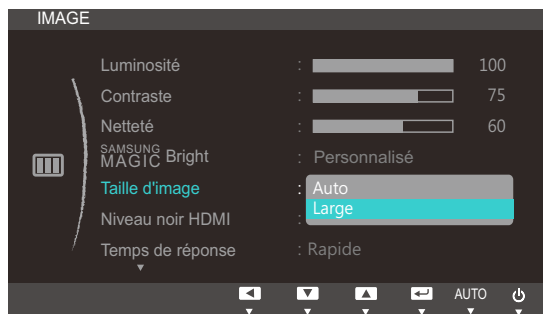

(S22C650K/S23C650K/S24C650PL/
S24C650PLS)

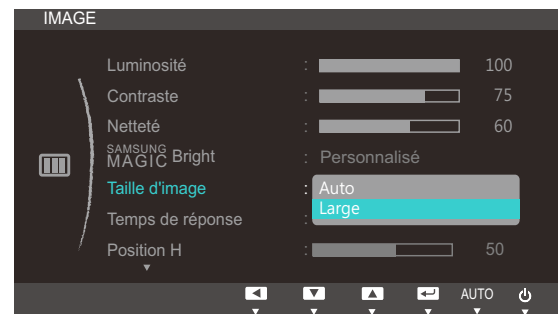

(S22C650D/S23C650D/S27C650D)

- **Auto**: Affichez l'image en fonction du rapport d'aspect de la source d'entrée.
- **Large**: Affichez l'image en plein écran, quel que soit le rapport d'aspect de la source d'entrée.

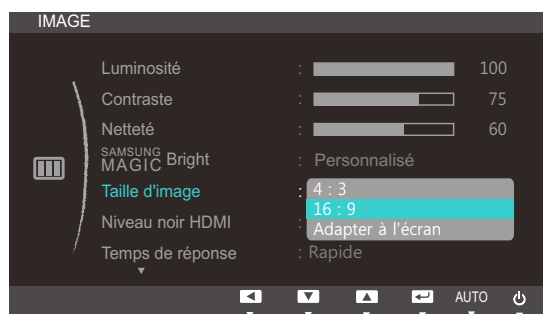

(S22C650K/S23C650K/S24C650PL/
S24C650PLS)

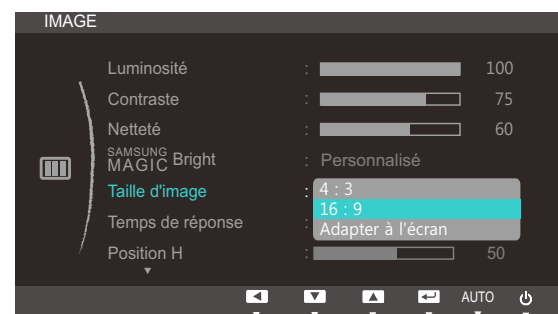

(S22C650D/S23C650D/S27C650D)

- **4:3**: Affichez l'image avec un rapport d'aspect de 4:3. Convient aux vidéos et aux diffusions standard.
- **16:9**: Affichez l'image avec un rapport d'aspect de 16:9.
- **Adapter à l'écran**: Affichez l'image avec le rapport d'aspect d'origine, sans la couper.



Vous pouvez modifier la taille de l'écran si les conditions suivantes sont réunies :

- Un périphérique de sortie numérique est branché via le câble HDMI/DVI/DP.
 - Le signal d'entrée est de 480p, 576p, 720p ou 1080p et l'image s'affiche normalement sur le moniteur (certains modèles ne prennent pas en charge tous ces signaux.) .
 - Cette fonction ne peut être réglée que lorsque l'entrée externe est connectée via HDMI/DVI/DP et que **Mode PC/AV** est réglé sur **AV**.
- 4 Appuyez sur [▲/▼] pour accéder à l'option de votre choix et appuyez ensuite sur [□/⊞].
 - 5 L'option sélectionnée est appliquée.

3.6 Niveau noir HDMI

Si un lecteur DVD ou un décodeur est connecté au produit via HDMI, la qualité de l'image (contraste/couleur, niveau de noir, etc.) peut se dégrader en fonction du périphérique source connecté. Dans ce cas, il est possible d'utiliser **Niveau noir HDMI** pour régler la qualité de l'image. Si tel est le cas, vous pouvez corriger ce problème de qualité à l'aide de l'option **Niveau noir HDMI**.



Cette fonction n'est disponible qu'en mode **HDMI**.

3.6.1 Configuration des paramètres Niveau noir HDMI

- 1 Appuyez sur n'importe quel bouton à l'avant du produit pour afficher le guide des touches. Ensuite, appuyez sur **[MENU]** pour afficher l'écran de menu correspondant.
- 2 Appuyez sur **[▲/▼]** pour passer à **IMAGE**, puis sur **[□/⊞]** sur le produit.
- 3 Appuyez sur **[▲/▼]** pour passer à **Niveau noir HDMI**, puis sur **[□/⊞]** sur le produit. L'écran suivant s'affiche.

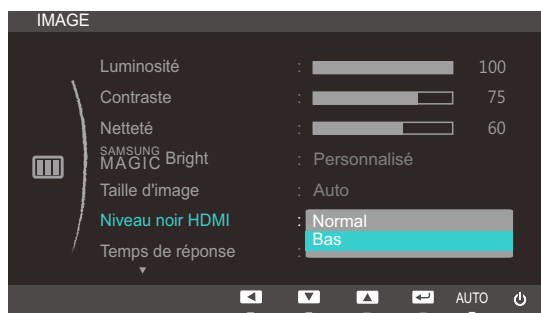

- **Normal** : Sélectionnez ce mode en cas de non-dégradation du rapport de contraste.
 - **Bas** : Sélectionnez ce mode pour réduire le niveau de noir et augmenter le niveau de blanc en cas de non-dégradation du rapport de contraste.
- 4 Appuyez sur **[▲/▼]** pour accéder à l'option de votre choix et appuyez ensuite sur **[□/⊞]**.
 - 5 L'option sélectionnée est appliquée.



Il est possible que le **Niveau noir HDMI** ne soit pas compatible avec certains périphériques source.

3.7 Temps de réponse

Accélérez la vitesse de réponse de l'écran pour que la vidéo semble plus vivante et naturelle.



- Il est conseillé de définir un **Temps de réponse Standard** ou **Rapide** quand vous ne regardez pas un film.
- Les fonctions disponibles sur le moniteur peuvent varier en fonction du modèle. Référez-vous au produit utilisé.

3.7.1 Configuration du Temps de réponse

- 1 Appuyez sur n'importe quel bouton à l'avant du produit pour afficher le guide des touches. Ensuite, appuyez sur [MENU] pour afficher l'écran de menu correspondant.
- 2 Appuyez sur [▲/▼] pour passer à **IMAGE**, puis sur [□/⏏] sur le produit.
- 3 Appuyez sur [▲/▼] pour passer au **Temps de réponse**, puis sur [□/⏏] sur le produit. L'écran suivant s'affiche.



(S22C650K/S23C650K/S24C650PL/
S24C650PLS)



(S22C650D/S23C650D/S27C650D)

- 4 Appuyez sur [▲/▼] pour accéder à l'option de votre choix et appuyez ensuite sur [□/⏏].
- 5 L'option sélectionnée est appliquée.

3.8 Position H et Position V

Position H: Déplacez l'écran vers la gauche ou la droite.

Position V: Déplacez l'écran vers le haut ou le bas.



- Ce menu est disponible en mode **Analogique**.
- Ce menu est disponible uniquement lorsque l'option **Taille d'image** est définie sur **Adapter à l'écran** en mode **AV**. Lorsqu'un signal de 480P, 576P, 720P ou 1080P est en entrée en mode **AV**, sélectionnez **Adapter à l'écran** pour ajuster la position horizontale aux niveaux 0-6.

3.8.1 Configuration des fonctions Position H et Position V

- 1 Appuyez sur n'importe quel bouton à l'avant du produit pour afficher le guide des touches. Ensuite, appuyez sur **[MENU]** pour afficher l'écran de menu correspondant.
- 2 Appuyez sur **[▲/▼]** pour passer à **IMAGE**, puis sur **[□/⏏]** sur le produit.
- 3 Appuyez sur **[▲/▼]** pour accéder à **Position H** ou **Position V**, puis appuyez sur **[□/⏏]**. L'écran suivant s'affiche.

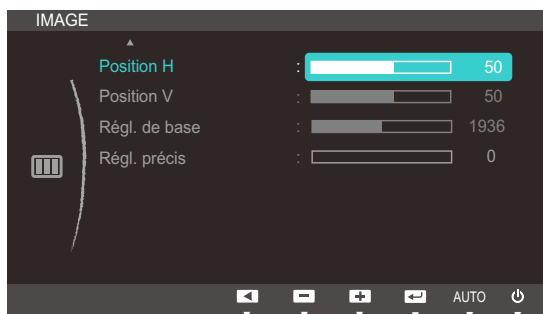

(S22C650K/S23C650K/S24C650PL/
S24C650PLS)



(S22C650D/S23C650D/S27C650D)

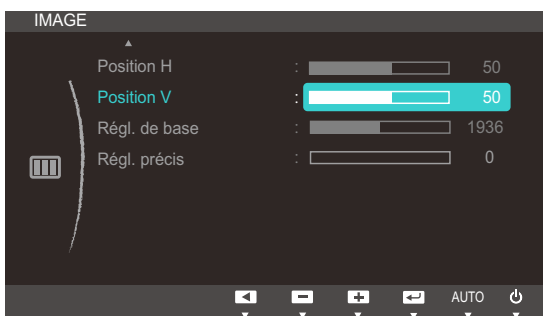

(S22C650K/S23C650K/S24C650PL/
S24C650PLS)



(S22C650D/S23C650D/S27C650D)

- 4 Appuyez sur **[▲/▼]** pour configurer **Position H** ou **Position V**.

3.9 Régl. de base

Réglez la fréquence de l'écran.



Uniquement disponible en mode **Analogique**.

3.9.1 Ajustement de Régl. de base

- 1 Appuyez sur n'importe quel bouton à l'avant du produit pour afficher le guide des touches. Ensuite, appuyez sur [MENU] pour afficher l'écran de menu correspondant.
- 2 Appuyez sur [▲/▼] pour passer à **IMAGE**, puis sur [□/⇄] sur le produit.
- 3 Appuyez sur [▲/▼] pour passer à **Régl. de base**, puis sur [□/⇄] sur le produit. L'écran suivant s'affiche.

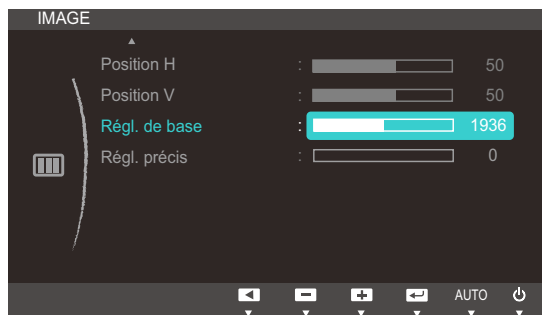

(S22C650K/S23C650K/S24C650PL/
S24C650PLS)



(S22C650D/S23C650D/S27C650D)

- 4 Ajustez les **Régl. de base** à l'aide du bouton [▲/▼].

3.10 Régl. précis

Réglez précisément l'écran pour obtenir une image expressive.



Uniquement disponible en mode **Analogique**.

3.10.1 Ajustement de Régl. précis

- 1 Appuyez sur n'importe quel bouton à l'avant du produit pour afficher le guide des touches. Ensuite, appuyez sur [MENU] pour afficher l'écran de menu correspondant.
- 2 Appuyez sur [▲/▼] pour passer à **IMAGE**, puis sur [□/⇨] sur le produit.
- 3 Appuyez sur [▲/▼] pour passer à **Régl. précis**, puis sur [□/⇨] sur le produit. L'écran suivant s'affiche.

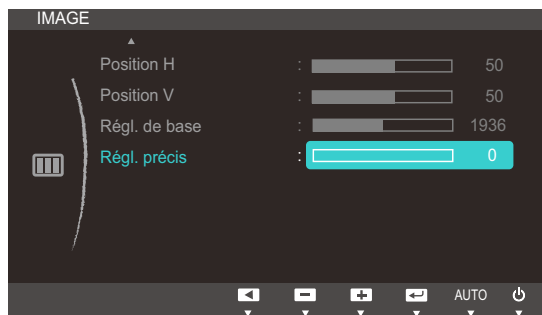

(S22C650K/S23C650K/S24C650PL/
S24C650PLS)

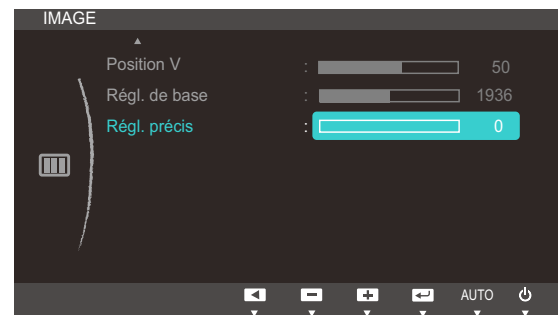

(S22C650D/S23C650D/S27C650D)

- 4 Ajustez les **Régl. précis** à l'aide du bouton [▲/▼].

4

Configuration de la teinte

Réglez la teinte de l'écran. Ce menu n'est pas disponible si **SAMSUNG MAGIC Bright** est défini sur le mode **Cinéma** ou **Contraste Dynam.**.

4.1 Rouge

Réglez la valeur de la couleur rouge dans l'image. (Plage : 0~100)

Une valeur supérieure augmentera l'intensité de la couleur.

4.1.1 Configuration du Rouge

- 1 Appuyez sur n'importe quel bouton à l'avant du produit pour afficher le guide des touches. Ensuite, appuyez sur **[MENU]** pour afficher l'écran de menu correspondant.
- 2 Appuyez sur **[▲/▼]** pour passer à **COULEUR**, puis sur **[□/☞]** sur le produit.
- 3 Appuyez sur **[▲/▼]** pour passer au **Rouge**, puis sur **[□/☞]** sur le produit. L'écran suivant s'affiche.

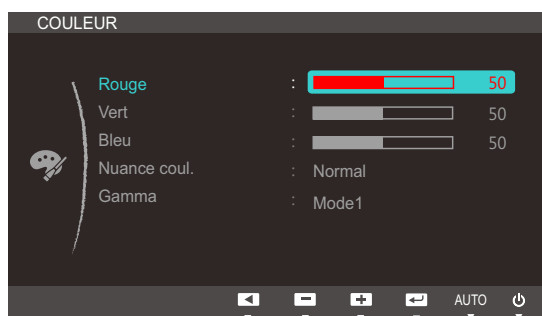

- 4 Réglez le **Rouge** à l'aide du bouton **[▲/▼]**.

4.2 Vert

Réglez la valeur de la couleur verte dans l'image. (Plage : 0~100)

Une valeur supérieure augmentera l'intensité de la couleur.

4.2.1 Configuration du Vert

- 1 Appuyez sur n'importe quel bouton à l'avant du produit pour afficher le guide des touches. Ensuite, appuyez sur [MENU] pour afficher l'écran de menu correspondant.
- 2 Appuyez sur [▲/▼] pour passer à **COULEUR**, puis sur [⏪/⏩] sur le produit.
- 3 Appuyez sur [▲/▼] pour passer au **Vert**, puis sur [⏪/⏩] sur le produit. L'écran suivant s'affiche.

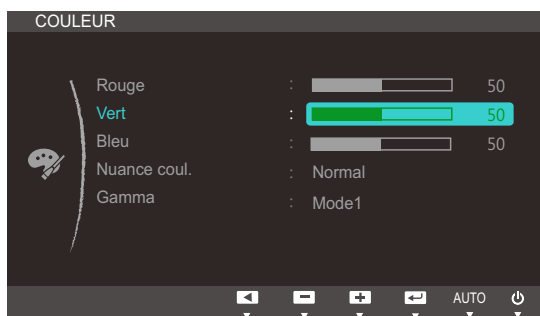

- 4 Réglez le **Vert** à l'aide du bouton [▲/▼].

4.3 Bleu

Réglez la valeur de la couleur bleue dans l'image. (Plage : 0~100)

Une valeur supérieure augmentera l'intensité de la couleur.

4.3.1 Configuration du Bleu

- 1 Appuyez sur n'importe quel bouton à l'avant du produit pour afficher le guide des touches. Ensuite, appuyez sur [MENU] pour afficher l'écran de menu correspondant.
- 2 Appuyez sur [▲/▼] pour passer à **COULEUR**, puis sur [□/☞] sur le produit.
- 3 Appuyez sur [▲/▼] pour passer au **Bleu**, puis sur [□/☞] sur le produit. L'écran suivant s'affiche.



- 4 Réglez le **Bleu** à l'aide du bouton [▲/▼].

4.4 Nuance coul.

Permet de régler la nuance des couleurs globale de l'image.

4.4.1 Configuration des paramètres Nuance Coul.

- 1 Appuyez sur n'importe quel bouton à l'avant du produit pour afficher le guide des touches. Ensuite, appuyez sur [MENU] pour afficher l'écran de menu correspondant.
- 2 Appuyez sur [▲/▼] pour passer à **COULEUR**, puis sur [□/☞] sur le produit.
- 3 Appuyez sur [▲/▼] pour passer à **Nuance coul.**, puis sur [□/☞] sur le produit. L'écran suivant s'affiche.

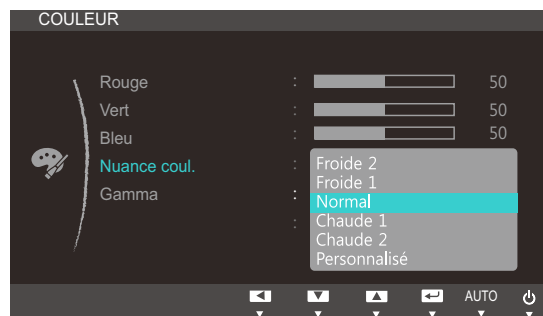

- **Froide 2**: Définissez une température de couleur plus froide que **Froide 1**.
- **Froide 1**: Définissez une température de couleur plus froide qu'en mode **Normal**.
- **Normal**: Affichez la nuance des couleurs standard.
- **Chaude 1**: Définissez une température de couleur plus chaude qu'en mode **Normal**.
- **Chaude 2**: Définissez une température de couleur plus froide que **Chaude 1**.
- **Personnalisé**: Personnalisez la nuance des couleurs.



Lorsque l'entrée externe est connectée via la prise HDMI ou DP(S24C650PL/S24C650PLS) et que **Mode PC/AV** est défini sur **AV**, **Nuance coul.** dispose de quatre paramètres de température des couleurs (**Froide**, **Normal**, **Chaude** et **Personnalisé**).

- 4 Appuyez sur [▲/▼] pour accéder à l'option de votre choix et appuyez ensuite sur [□/☞].
- 5 L'option sélectionnée est appliquée.

4.5 Gamma

Permet de régler la luminosité moyenne (Gamma) de l'image.

4.5.1 Configuration du Gamma

- 1 Appuyez sur n'importe quel bouton à l'avant du produit pour afficher le guide des touches. Ensuite, appuyez sur [MENU] pour afficher l'écran de menu correspondant.
- 2 Appuyez sur [▲/▼] pour passer à **COULEUR**, puis sur [□/⊞] sur le produit.
- 3 Appuyez sur [▲/▼] pour passer au **Gamma**, puis sur [□/⊞] sur le produit. L'écran suivant s'affiche.

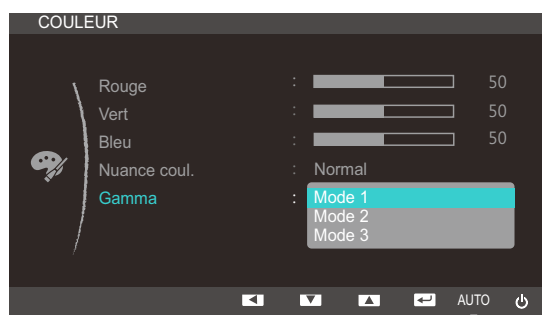

- 4 Appuyez sur [▲/▼] pour accéder à l'option de votre choix et appuyez ensuite sur [□/⊞].
- 5 L'option sélectionnée est appliquée.

5.1 Langue

Vous pouvez définir la langue des menus.



- Une modification du paramètre linguistique est appliquée uniquement au menu à l'écran.
- Elle ne concerne pas les autres fonctions de votre ordinateur.

5.1.1 Changement de Langue

- 1 Appuyez sur n'importe quel bouton à l'avant du produit pour afficher le guide des touches. Ensuite, appuyez sur **[MENU]** pour afficher l'écran de menu correspondant.
- 2 Appuyez sur **[▲/▼]** pour passer à **PARAMÈTRES MENU**, puis sur **[□/☞]** sur le produit.
- 3 Appuyez sur **[▲/▼]** pour passer à la **Langue**, puis sur **[□/☞]** sur le produit. L'écran suivant s'affiche.



- 4 Appuyez sur **[▲/▼]** pour passer à la langue voulue, puis sur **[□/☞]**.
- 5 L'option sélectionnée est appliquée.

5.2 Menu Position H et Menu Position V

Menu Position H: Déplacez le menu vers la gauche ou la droite.

Menu Position V: Déplacez le menu vers le haut ou le bas.

5.2.1 Configuration des fonctions Menu Position H et Menu Position V

- 1 Appuyez sur n'importe quel bouton à l'avant du produit pour afficher le guide des touches. Ensuite, appuyez sur [MENU] pour afficher l'écran de menu correspondant.
- 2 Appuyez sur [▲/▼] pour passer à **PARAMÈTRES MENU**, puis sur [⏏/⏏] sur le produit.
- 3 Appuyez sur [▲/▼] pour accéder à **Menu Position H** ou **Menu Position V**, puis appuyez sur [⏏/⏏]. L'écran suivant s'affiche.

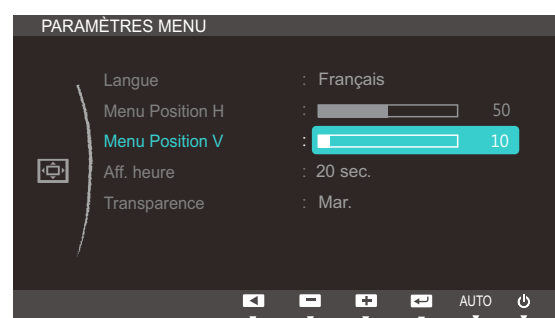

- 4 Appuyez sur [▲/▼] pour configurer **Menu Position H** ou **Menu Position V**.

5.3 Aff. heure

Définissez la disparition automatique du menu d'affichage à l'écran (OSD) s'il n'est pas utilisé pendant une durée donnée.

La fonction **Aff. heure** peut être utilisée pour indiquer le délai au terme duquel vous voulez que le menu OSD disparaisse.

5.3.1 Configuration d'Aff. heure

- 1 Appuyez sur n'importe quel bouton à l'avant du produit pour afficher le guide des touches. Ensuite, appuyez sur [MENU] pour afficher l'écran de menu correspondant.
- 2 Appuyez sur [▲/▼] pour passer à **PARAMÈTRES MENU**, puis sur [□/⊞] sur le produit.
- 3 Appuyez sur [▲/▼] pour passer à **Aff. heure**, puis sur [□/⊞] sur le produit. L'écran suivant s'affiche.



- 4 Appuyez sur [▲/▼] pour accéder à l'option de votre choix et appuyez ensuite sur [□/⊞].
- 5 L'option sélectionnée est appliquée.

5.4 Transparence

Vous pouvez définir la transparence des fenêtres de menus :

5.4.1 Modification de la Transparence

- 1 Appuyez sur n'importe quel bouton à l'avant du produit pour afficher le guide des touches. Ensuite, appuyez sur [MENU] pour afficher l'écran de menu correspondant.
- 2 Appuyez sur [▲/▼] pour passer à **PARAMÈTRES MENU**, puis sur [□/☞] sur le produit.
- 3 Appuyez sur [▲/▼] pour passer à **Transparence**, puis sur [□/☞] sur le produit. L'écran suivant s'affiche.

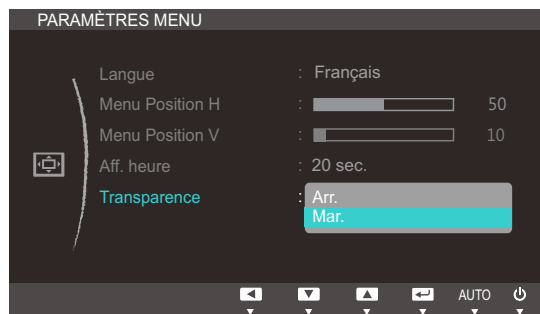

- 4 Appuyez sur [▲/▼] pour accéder à l'option de votre choix et appuyez ensuite sur [□/☞].
- 5 L'option sélectionnée est appliquée.

6.1 Réinitialiser

Restaurez tous les paramètres d'usine par défaut du produit.

6.1.1 Initialisation des paramètres (Réinitialiser)

- 1 Appuyez sur n'importe quel bouton à l'avant du produit pour afficher le guide des touches. Ensuite, appuyez sur [MENU] pour afficher l'écran de menu correspondant.
- 2 Appuyez sur [▲/▼] pour passer à **CONF. ET REINIT.**, puis sur [□/⊞] sur le produit.
- 3 Appuyez sur [▲/▼] pour passer à **Réinitialiser**, puis sur [□/⊞] sur le produit. L'écran suivant s'affiche.

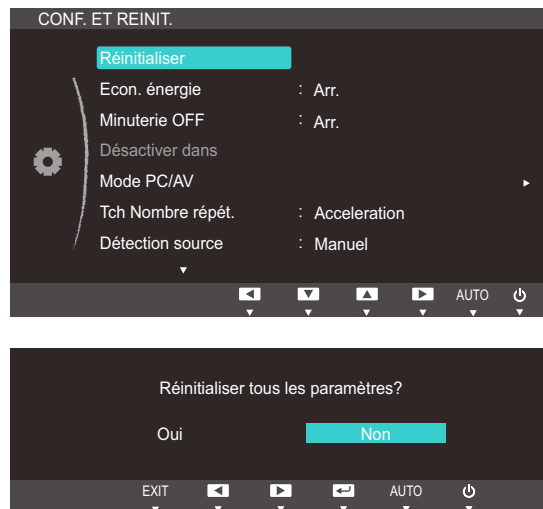

- 4 Appuyez sur [▲/▼] pour accéder à l'option de votre choix et appuyez ensuite sur [□/⊞].
- 5 L'option sélectionnée est appliquée.

6.2 Econ. énergie

La fonction **Econ. énergie** permet de réduire la consommation d'électricité en contrôlant le courant électrique utilisé par la façade du moniteur.



Ce menu n'est pas disponible si **SAMSUNG MAGICBright** est défini sur le mode **Contraste Dynam..**

6.2.1 Configuration d'Econ. énergie

- 1 Appuyez sur n'importe quel bouton à l'avant du produit pour afficher le guide des touches. Ensuite, appuyez sur [MENU] pour afficher l'écran de menu correspondant.
- 2 Appuyez sur [▲/▼] pour passer à **CONF. ET REINIT.**, puis sur [□/☞] sur le produit.
- 3 Appuyez sur [▲/▼] pour passer à **Econ. énergie**, puis sur [□/☞] sur le produit. L'écran suivant s'affiche.

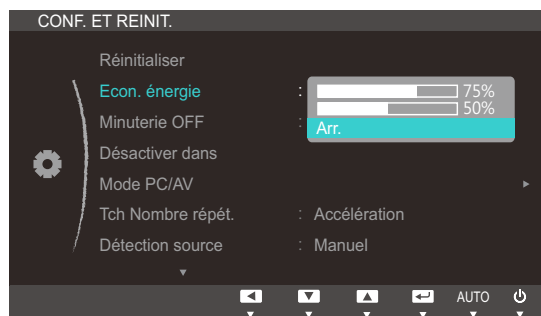

- **75%** : redéfinit la consommation électrique du moniteur à 75% du niveau par défaut.
 - **50%** : redéfinit la consommation électrique du moniteur à 50% du niveau par défaut.
 - **Arr.** : Désactivez la fonction **Econ. énergie**.
- 4 Appuyez sur [▲/▼] pour accéder à l'option de votre choix et appuyez ensuite sur [□/☞].
 - 5 L'option sélectionnée est appliquée.

6.3 Minuterie OFF

Vous pouvez configurer l'appareil pour qu'il se mette automatiquement hors tension.

6.3.1 Configuration de la fonction Minuterie OFF

- 1 Appuyez sur n'importe quel bouton à l'avant du produit pour afficher le guide des touches. Ensuite, appuyez sur [MENU] pour afficher l'écran de menu correspondant.
- 2 Appuyez sur [▲/▼] pour passer à **CONF. ET REINIT.**, puis sur [□/☒] sur le produit.
- 3 Appuyez sur [▲/▼] pour passer à **Minuterie OFF**, puis sur [□/☒] sur le produit. L'écran suivant s'affiche.



- **Arr.** : Désactivez la minuterie de mise hors tension pour que le produit ne se mette pas automatiquement hors tension.
 - **Mar.** : Activez la minuterie de mise hors tension pour que le produit se mette automatiquement hors tension.
- 4 Appuyez sur [▲/▼] pour accéder à l'option de votre choix et appuyez ensuite sur [□/☒].
 - 5 L'option sélectionnée est appliquée.

6.4 Désactiver dans

Le délai de la minuterie de mise hors tension peut être défini entre 1 et 23 heure(s). Le produit sera automatiquement mis hors tension une fois le nombre d'heures indiqué atteint.



Ce menu est disponible uniquement lorsque l'option **Minuterie OFF** est définie sur **Mar..**

6.4.1 Configuration de Désactiver dans

- 1 Appuyez sur n'importe quel bouton à l'avant du produit pour afficher le guide des touches. Ensuite, appuyez sur **[MENU]** pour afficher l'écran de menu correspondant.
- 2 Appuyez sur **[▲/▼]** pour passer à **CONF. ET REINIT.**, puis sur **[☐/☑]** sur le produit.
- 3 Appuyez sur **[▲/▼]** pour passer à **Désactiver dans**, puis sur **[☐/☑]** sur le produit. L'écran suivant s'affiche.

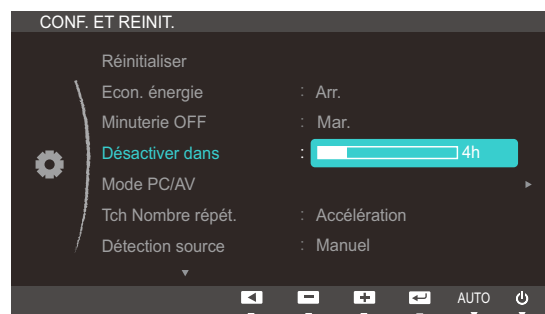

- 4 Appuyez sur **[▲/▼]** pour configurer l'option **Désactiver dans**.



En ce qui concerne les produits destinés au marché européen, le **Minuterie OFF** est réglé pour être activé automatiquement 4 heures après la mise sous tension des produits. Cette opération est effectuée conformément aux réglementations d'alimentation. Si vous ne souhaitez pas faire fonctionner cette minuterie, accédez à **MENU** → **CONF. ET REINIT.** et positionnez **Minuterie OFF** sur **Arr..**

(S22C650K/S23C650K/S24C650PL/S24C650PLS)

6.5 Mode PC/AV

Définissez l'option **Mode PC/AV** sur **AV**. L'image affichée est plus grande. Cette option est utile notamment lorsque vous regardez un film.



- Cette fonction ne prend pas en charge le mode analogique.
- Fourni uniquement avec les modèles à écran large tels que 16:9 ou 16:10.
- Si le moniteur (lorsqu'il est défini sur DVI, HDMI ou DP) est en mode d'économie d'énergie ou affiche le message **Vérif. câble signal**, appuyez sur le bouton **MENU** pour afficher l'OSD. Vous pouvez sélectionner **PC** ou **AV**.

6.5.1 Configuration du Mode PC/AV

- 1 Appuyez sur n'importe quel bouton à l'avant du produit pour afficher le guide des touches. Ensuite, appuyez sur **[MENU]** pour afficher l'écran de menu correspondant.
- 2 Appuyez sur **[▲/▼]** pour passer à **CONF. ET REINIT.**, puis sur **[⏪/⏩]** sur le produit.
- 3 Appuyez sur **[▲/▼]** pour passer au **Mode PC/AV**, puis sur **[⏪/⏩]** sur le produit. L'écran suivant s'affiche.

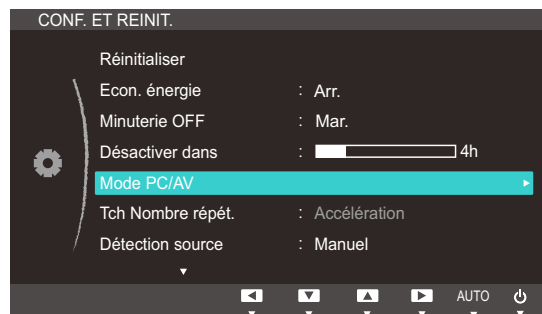



(S22C650K/S23C650K)



(S22C650D/S23C650D/S27C650D)

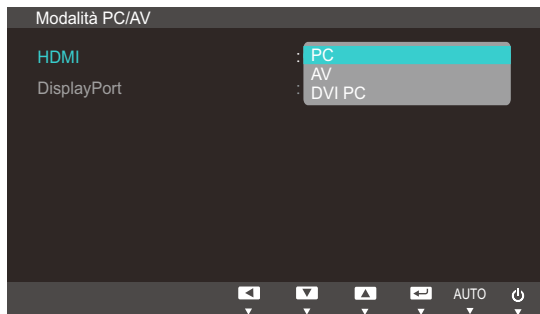

(S24C650PL/S24C650PLS)

- 4 Appuyez sur [▲/▼] pour accéder à l'option de votre choix et appuyez ensuite sur [□/⊞].
- 5 L'option sélectionnée est appliquée.

6.6 Tch Nombre répét.

Contrôlez la vitesse de réponse d'un bouton quand on appuie dessus.

6.6.1 Configuration de Tch Nombre répét.

- 1 Appuyez sur n'importe quel bouton à l'avant du produit pour afficher le guide des touches. Ensuite, appuyez sur [MENU] pour afficher l'écran de menu correspondant.
- 2 Appuyez sur [▲/▼] pour passer à **CONF. ET REINIT.**, puis sur [□/☞] sur le produit.
- 3 Appuyez sur [▲/▼] pour passer à **Tch Nombre répét.**, puis sur [□/☞] sur le produit. L'écran suivant s'affiche.

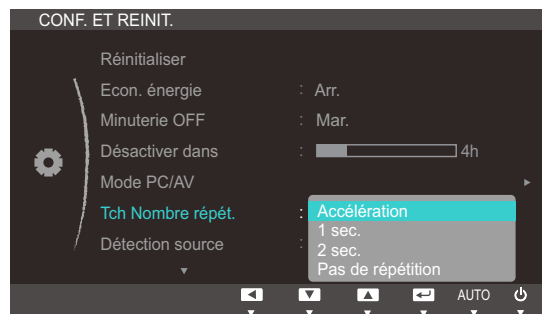

- Vous pouvez sélectionner **Accélération**, **1 sec** ou **2 sec**. Si vous sélectionnez **Pas de répétition**, une commande ne répond qu'une fois quand on appuie sur un bouton donné.
- 4 Appuyez sur [▲/▼] pour accéder à l'option de votre choix et appuyez ensuite sur [□/☞].
 - 5 L'option sélectionnée est appliquée.

6.7 Détection source

Activez la **Détection source**.

6.7.1 Configuration de Détection source

- 1 Appuyez sur n'importe quel bouton à l'avant du produit pour afficher le guide des touches. Ensuite, appuyez sur [MENU] pour afficher l'écran de menu correspondant.
- 2 Appuyez sur [▲/▼] pour passer à **CONF. ET REINIT.**, puis sur [□/☰] sur le produit.
- 3 Appuyez sur [▲/▼] pour passer à la **Détection source**, puis sur [□/☰] sur le produit. L'écran suivant s'affiche.

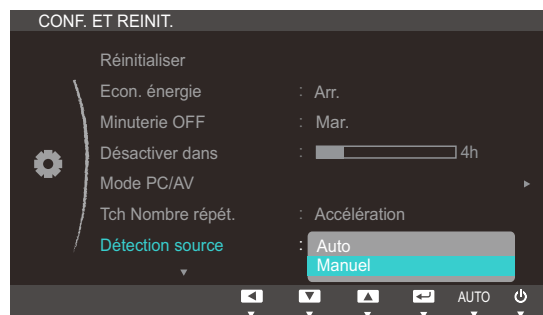

- **Auto**: La source d'entrée est automatiquement reconnue.
 - **Manuel** : Sélectionnez manuellement une source d'entrée.
- 4 Appuyez sur [▲/▼] pour accéder à l'option de votre choix et appuyez ensuite sur [□/☰].
 - 5 L'option sélectionnée est appliquée.

6.8 Touche personnelle

Vous pouvez personnaliser **Touche personnelle** comme suit.

6.8.1 Configuration de Touche personnelle

- 1 Appuyez sur n'importe quel bouton à l'avant du produit pour afficher le guide des touches. Ensuite, appuyez sur [MENU] pour afficher l'écran de menu correspondant.
- 2 Appuyez sur [▲/▼] pour passer à **CONF. ET REINIT.**, puis sur [□/☞] sur le produit.
- 3 Appuyez sur [▲/▼] pour passer à **Touche personnelle**, puis sur [□/☞] sur le produit. L'écran suivant s'affiche.



- **SAMSUNG MAGIC Bright - Econ. énergie - Taille d'image**
- 4 Appuyez sur [▲/▼] pour accéder à l'option de votre choix et appuyez ensuite sur [□/☞].
 - 5 L'option sélectionnée est appliquée.

7.1 INFORMATIONS

Affichez la source d'entrée, la fréquence et la résolution actuelles.

7.1.1 Affichage des INFORMATIONS

- 1 Appuyez sur n'importe quel bouton à l'avant du produit pour afficher le guide des touches. Ensuite, appuyez sur [MENU] pour afficher l'écran de menu correspondant.
- 2 Appuyez sur [▲/▼] pour accéder aux **INFORMATIONS**. La source d'entrée, la fréquence et la résolution actuelles apparaîtront.



Les options de menu affichées peuvent varier en fonction du modèle.

7.2 Réglage des paramètres Luminosité et Contraste dans l'écran initial

Réglez la **Luminosité** ou **Contraste** grâce aux [⊙] boutons de l'écran initial (sur lequel aucun menu d'affichage à l'écran (OSD) n'est affiché).

- 1 Appuyez sur n'importe quel bouton à l'avant du produit (quand aucun écran de menu n'est affiché) pour afficher le guide des touches. Ensuite, appuyez sur [⊙]. L'écran suivant s'affiche.

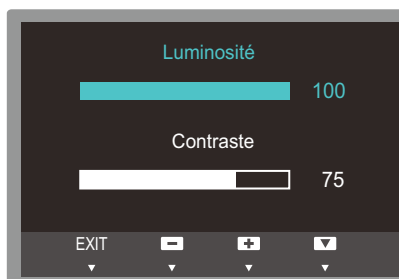

- 2 Appuyez sur le bouton [↔/↔] pour passer du paramètre **Luminosité** à **Contraste** et inversement.
- 3 Réglez la **Luminosité** ou **Contraste** grâce aux boutons [▲/▼].

7.3 Configuration du Volume sur l'écran initial

Réglez le **Volume** en appuyant sur le bouton [⊙] quand le guide des touches est affiché.

- 1 Appuyez sur n'importe quel bouton à l'avant du produit (quand aucun écran de menu n'est affiché) pour afficher le guide des touches. Ensuite, appuyez sur [⊙]. L'écran suivant s'affiche.

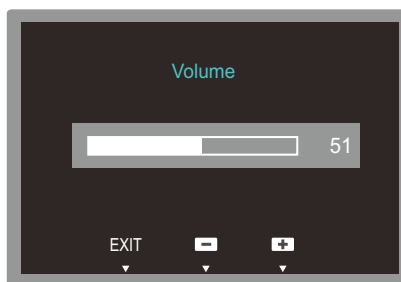

- 2 Réglez le **Volume** grâce aux boutons [▲/▼].



Applicable uniquement pour les modèles qui disposent de haut-parleurs.

8.1 Magic Tune

8.1.1 Qu'est-ce que MagicTune ?



MagicTune est un logiciel qui aide l'utilisateur à régler le moniteur, en fournissant une description détaillée de ses fonctions et des instructions conviviales.

Vous pouvez régler l'appareil à l'aide du clavier et de la souris, sans devoir employer les boutons de l'appareil.

8.1.2 Installation du logiciel

- 1 Insérez le CD d'installation dans le lecteur de CD-ROM.
- 2 Choisissez le programme d'installation de MagicTune.



Si la fenêtre d'installation du logiciel ne s'affiche pas sur l'écran principal, recherchez le fichier d'installation de MagicTune sur le CD-ROM et double-cliquez dessus.

- 3 Sélectionnez la langue d'installation et cliquez sur **[Suivant]**.
- 4 Terminez l'installation du logiciel en suivant les instructions affichées à l'écran.



- Il se peut que le logiciel ne fonctionne pas correctement si vous ne redémarrez pas l'ordinateur après l'installation.
- Il se peut que l'icône MagicTune ne soit pas visible, en fonction des caractéristiques du système informatique et de l'appareil.
- Si l'icône de raccourci ne s'affiche pas à l'écran, appuyez sur la touche F5.

Restrictions et problèmes relatifs à l'installation (MagicTune™)

L'installation de MagicTune™ peut être influencée par la carte graphique, la carte mère et l'environnement réseau.

Configuration système requise

Systeme d'exploitation

- Windows XP, Windows Vista, Windows 7, Windows 8

8.1.3 Désinstallation du logiciel

Vous ne pouvez désinstaller MagicTune™ que par l'intermédiaire du module **[Ajout ou suppression de programmes]** de Windows.

Pour supprimer MagicTune™, procédez comme suit.

- 1 Cliquez sur **[Démarrer]** choisissez **[Paramètres]**, puis choisissez **[Panneau de configuration]** dans le menu.
Sous Windows XP, cliquez sur **[Démarrer]** puis choisissez **[Panneau de configuration]** dans le menu.
- 2 Double-cliquez sur l'icône **[Ajout ou suppression de programmes]** dans le Panneau de configuration.
- 3 Dans la fenêtre **[Ajouter/Supprimer]**, sélectionnez MagicTune™ de façon à le mettre en surbrillance.
- 4 Cliquez sur **[Modifier ou supprimer des programmes]** pour désinstaller le logiciel.
- 5 Cliquez sur **[Oui]** pour entamer la désinstallation de MagicTune™.
- 6 Patientez jusqu'à ce qu'un message vous informe que le logiciel a été totalement supprimé.





Pour obtenir de l'assistance technique, consulter les questions fréquentes (FAQ) ou des informations sur la mise à jour logicielle de MagicTune™, visitez notre site Web(http://www.samsung.com/us/consumer/learningresources/monitor/magetune/pop_intro.html).

8.2 MultiScreen



MultiScreen permet à l'utilisateur de partager le moniteur en plusieurs sections.

8.2.1 Installation du logiciel

- 1 Insérez le CD d'installation dans le lecteur de CD-ROM.
- 2 Choisissez le programme d'installation de "MultiScreen".
 -  Si la fenêtre d'installation du logiciel ne s'affiche pas sur l'écran principal, recherchez le fichier d'installation de "MultiScreen" sur le CD-ROM et double-cliquez dessus.
- 3 Lorsque l'assistant d'installation s'affiche, cliquez sur **Suivant**.
- 4 Suivez les instructions à l'écran pour procéder à l'installation.
 - 
 - Il se peut que le logiciel ne fonctionne pas correctement si vous ne redémarrez pas l'ordinateur après l'installation.
 - Il se peut que l'icône "MultiScreen" ne soit pas visible, en fonction des caractéristiques du système informatique et de l'appareil.
 - Si l'icône de raccourci ne s'affiche pas à l'écran, appuyez sur la touche "F5".

Restrictions et problèmes relatifs à l'installation (MultiScreen)

L'installation de "MultiScreen" peut être influencée par la carte graphique, la carte mère et l'environnement réseau.

Systeme d'exploitation

"Systeme d'exploitation"

- "Windows 2000"
- "Windows XP Home Edition"
- "Windows XP Professional"
- "Windows Vista 32bit"
- "Windows 7 32bit"
- "Windows 8 32bit"

 Pour l'utilisation de "MultiScreen", il est conseillé d'utiliser le système d'exploitation "Windows 2000" ou une version ultérieure.

"Matériel"

- Au moins 32 Mo de mémoire
- Au moins 60 Mo d'espace disque libre sur le disque dur

8.2.2 Désinstallation du logiciel

Cliquez sur **[Démarrer]**, choisissez **[Paramètres]/[Panneau de configuration]**, puis double-cliquez sur **[Ajout ou suppression de programmes]**.



Sélectionnez "MultiScreen" dans la liste des programmes, puis cliquez sur le bouton **[Ajouter/Supprimer]**.

8.3 MagicRotation



Le logiciel MagicRotation de Samsung Electronics, Inc. fournit une fonction de rotation (0, 90, 180, 270 degrés) qui permet un usage optimal d'un écran d'ordinateur, améliore sa visualisation et accroît la productivité de l'utilisateur.

8.3.1 Installation du logiciel

- 1 Insérez le CD d'installation dans le lecteur de CD-ROM.
- 2 Choisissez le programme d'installation de "MagicRotation".
 -  Si la fenêtre d'installation du logiciel ne s'affiche pas sur l'écran principal, recherchez le fichier d'installation de "MagicRotation" sur le CD-ROM et double-cliquez dessus.
- 3 Sélectionnez la langue d'installation et cliquez sur **[Suivant]**.
- 4 Terminez l'installation du logiciel en suivant les instructions affichées à l'écran.
 - 
 - Il se peut que le logiciel ne fonctionne pas correctement si vous ne redémarrez pas l'ordinateur après l'installation.
 - Il se peut que l'icône "MagicRotation" ne soit pas visible, en fonction des caractéristiques du système informatique et de l'appareil.
 - Si l'icône de raccourci ne s'affiche pas à l'écran, appuyez sur la touche "F5".

Restrictions et problèmes relatifs à l'installation (MagicRotation)

L'installation de "MagicRotation" peut être influencée par la carte graphique, la carte mère et l'environnement réseau.

Limitations

- 1 Le pilote d'affichage doit être chargé correctement pour que MagicRotation fonctionne correctement.

Le pilote d'affichage installé doit être la version la plus récente fournie par le constructeur.
- 2 Si certaines applications, telles que Windows Media Player, Real Player, etc. n'affichent pas correctement les vidéos dans les modes d'orientation 90, 180 et 270, procédez comme suit :
 - Fermez l'application.
 - Sélectionnez l'orientation (90, 180, 270) selon laquelle vous voulez afficher l'application.
 - Redémarrez l'application.

Dans la plupart des cas, cette procédure devrait permettre de résoudre le problème.

- 3 Les applications utilisateur qui emploient OpenGL et DirectDraw (dessin en 3D) ne fonctionnent pas dans le mode d'orientation sélectionné (90, 180, 270).
par ex. les jeux 3D
- 4 Les applications DOS en mode Plein écran ne fonctionnent pas dans le mode d'orientation sélectionné (90, 180, 270).
- 5 Le mode double n'est pas pris en charge dans Windows™ 98, ME et NT 4.0.
- 6 MagicRotation ne prend pas en charge le mode 24 bits par pixel (résolution/qualité des couleurs).
- 7 Si vous remplacez votre carte graphique, il est conseillé de désinstaller au préalable le logiciel MagicRotation.

Configuration système requise

"Système d'exploitation"

- "Windows™ 98 SE "
- "Windows™ Me "
- "Windows™ NT 4.0 "
- "Windows™ 2000 "
- "Windows XP Home Edition "
- "Windows XP Professional "
- "Windows Vista 32bit "
- "Windows 7 32bit"
- "Windows 8 32bit"



Pour l'utilisation de MagicRotation, il est conseillé d'utiliser le système d'exploitation Windows 2000 ou une version ultérieure.

"Matériel"

- Au moins 128 Mo de mémoire (recommandé)
- Au moins 25 Mo d'espace disque libre sur le disque dur

"Service Packs"

- Il est conseillé d'installer le Service Pack le plus récent sur votre système.
- Sous Windows™, NT 4.0, il est conseillé d'installer Internet Explorer 5.0 ou une version ultérieure avec le composant Active Desktop.



- Pour plus d'informations, consultez le site Web(http://www.samsung.com/us/consumer/learningresources/monitor/magicrotation/pop_download.html).
- Windows™ est une marque déposée de Microsoft Corporation, Inc.

8.3.2 Désinstallation du logiciel

Vous ne pouvez désinstaller MagicRotation que par l'intermédiaire du module **[Ajout ou suppression de programmes]** de Windows.

Pour supprimer "MagicRotation", procédez comme suit.

- 1 Cliquez sur **[Démarrer]** choisissez **[Paramètres]**, puis choisissez **[Panneau de configuration]** dans le menu.
Sous Windows XP, cliquez sur **[Démarrer]** puis choisissez **[Panneau de configuration]** dans le menu.
- 2 Double-cliquez sur l'icône **[Ajout ou suppression de programmes]** dans le Panneau de configuration.
- 3 Dans la fenêtre **[Ajouter/Supprimer]**, sélectionnez MagicRotation de façon à le mettre en surbrillance.
- 4 Cliquez sur **[Modifier ou supprimer des programmes]** pour désinstaller le logiciel.
- 5 Cliquez sur **[Oui]** pour entamer la désinstallation de MagicRotation.
- 6 Patientez jusqu'à ce qu'un message vous informe que le logiciel a été totalement supprimé.



Pour obtenir de l'assistance technique, consulter les questions fréquentes (FAQ) ou des informations sur la mise à jour logicielle de MagicRotation, visitez notre site Web(http://www.samsung.com/us/consumer/learningresources/monitor/magicrotation/pop_download.html).

9.1 Exigences préalables à tout contact avec le service clientèle de Samsung

9.1.1 Test du produit



Avant de contacter le service clientèle de Samsung, nous vous invitons à tester votre produit en suivant la procédure décrite ci-après. Si le problème persiste, contactez le service clientèle.

Vérifiez que votre produit fonctionne normalement en utilisant la fonction de test appropriée.

Si l'écran est hors tension et que le voyant d'alimentation clignote alors que le produit est correctement branché à un PC, procédez à un test d'auto-diagnostic.

- 1 Mettez hors tension l'ordinateur et l'appareil.
- 2 Débranchez le câble du produit.
- 3 Met l'appareil sous tension.
- 4 Si le message **Vérif. câble signal** apparaît, le produit fonctionne normalement.



Si l'écran reste noir, vérifiez l'ordinateur, le contrôleur vidéo et le câble.

9.1.2 Vérification de la résolution et de la fréquence

Si un mode dépassant la résolution prise en charge est utilisé (consultez la section (page 97), le message **Mode non optimal** apparaîtra pendant un court moment.

9.1.3 Vérifiez les éléments suivants :

| Problème d'installation (mode PC) | |
|---|---|
| L'écran s'allume et s'éteint continuellement. | Vérifiez que le câble est correctement branché entre le produit et le PC et que les connecteurs sont bien verrouillés. (Consultez la section "2.3 Connexion et utilisation d'un ordinateur".) |
| Problème d'écran | |
| Le voyant d'alimentation est éteint. L'écran ne s'allume pas. | Vérifiez que le câble d'alimentation est correctement branché. (Consultez la section "2.3 Connexion et utilisation d'un ordinateur".) |

| Problème d'écran | |
|---|--|
| Le message Vérif. câble signal apparaît. | Vérifiez que le câble est correctement branché au produit. (Consultez la section "2.3 Connexion et utilisation d'un ordinateur".) |
| | Assurez-vous que le périphérique connecté à l'appareil est sous tension. |
| " Mode non optimal " est affiché. | Ce message apparaît si le signal de la carte graphique dépasse la résolution ou la fréquence maximale acceptée pour le produit. |
| | Modifiez la résolution et la fréquence maximales pour qu'elles correspondent aux performances du produit, en vous référant au Tableau des modes de signal standard (page 97). |
| Les images affichées à l'écran sont déformées. | Vérifiez le branchement des câbles au produit (consultez la section "2.3 Connexion et utilisation d'un ordinateur"). |
| L'image n'est pas nette. | Ajustez les Régl. de base (page 54) et Régl. précis (page 55). |
| | Retirez tous les accessoires (câble d'extension vidéo, etc.), puis réessayez. |
| | Réglez la résolution et la fréquence selon le niveau recommandé. (Consultez la section "10.1 Généralités".) |
| L'image à l'écran est instable et tremble. | Vérifiez que la résolution et la fréquence du PC sont définies sur des valeurs compatibles avec l'appareil. Le cas échéant, vous pourrez ensuite modifier les paramètres en vous reportant au tableau des modes de signal standard (page 97) dans ce manuel et au menu INFORMATIONS sur l'appareil. |
| Des ombres ou des images fantômes restent affichées sur l'écran. | |
| L'écran est trop lumineux. L'écran est trop sombre. | Réglez la Luminosité (page 44) et le Contraste (page 45). |
| Les couleurs sont inadéquates. | Modifiez les paramètres de COULEUR . (Consultez la section " Configuration de la teinte".) |
| Les couleurs affichées ne sont pas nettes ou une distorsion des couleurs est perceptible. | Modifiez les paramètres de COULEUR . (Consultez la section " Configuration de la teinte".) |
| Le blanc ne l'est pas vraiment. | Modifiez les paramètres de COULEUR . (Consultez la section " Configuration de la teinte".) |
| Aucune image n'est visible sur l'écran et le voyant d'alimentation clignote toutes les 0,5 à 1 seconde. | L'appareil est en mode d'économie d'énergie. |
| | Appuyez sur une touche du clavier ou déplacez la souris pour revenir à l'écran précédent. |

| Problème de son | |
|----------------------------|---|
| Il n'y a pas de son. | Vérifiez le branchement du câble audio ou réglez le volume. |
| | Vérifiez le volume. |
| Le volume est trop faible. | Permet de régler le volume. |
| | Si le problème subsiste après avoir réglé le volume sur le niveau maximum, réglez le volume de la carte son de l'ordinateur ou de votre logiciel. |

| Problème de périphérique source | |
|---|---|
| Un bip est émis au démarrage de mon ordinateur. | Si un signal sonore (bip) est émis pendant le démarrage de l'ordinateur, faites-le réparer. |

9.2 Questions-réponses

| Question | Réponse |
|--|--|
| <p>Comment puis-je modifier la fréquence ?</p> | <p>Pour définir la fréquence de votre carte graphique, procédez comme suit :</p> <ul style="list-style-type: none"> • Windows XP : Sélectionnez Panneau de configuration → Apparence et thèmes → Affichage → Paramètres → Avancé → Écran, puis réglez la Fréquence d'actualisation sous Paramètres du moniteur. • Windows ME/2000 : Ouvrez le Panneau de configuration → , puis cliquez sur Affichage → Paramètres → Avancé → Écran et réglez la Fréquence de rafraîchissement sous Paramètres du moniteur. • Windows Vista : Ouvrez le Panneau de configuration → , puis cliquez sur Apparence et personnalisation → Personnalisation → Paramètres d'affichage → Paramètres avancés → Écran et réglez la Fréquence de rafraîchissement sous Paramètres du moniteur. • Windows 7 : Sélectionnez Panneau de configuration → Apparence et personnalisation → Affichage → Résolution d'écran → Paramètres avancés → Écran, puis réglez la Fréquence d'actualisation sous Paramètres du moniteur. • Windows 8 : Sélectionnez Paramètres → Panneau de configuration → Apparence et personnalisation → Affichage → Résolution d'écran → Paramètres avancés → Écran, puis réglez la Fréquence d'actualisation sous Paramètres du moniteur. |

| Question | Réponse |
|--|---|
| Comment puis-je modifier la résolution ? | <ul style="list-style-type: none"> • Windows XP : Sélectionnez Panneau de configuration → Apparence et thèmes → Affichage → Paramètres, puis réglez la résolution. • Windows ME/2000 : Sélectionnez Panneau de configuration → Affichage → Paramètres, puis réglez la résolution. • Windows Vista : Sélectionnez Panneau de configuration → Apparence et personnalisation → Personnalisation → Paramètres d'affichage, puis réglez la résolution. • Windows 7 : Sélectionnez Panneau de configuration → Apparence et personnalisation → Affichage → Ajuster la résolution, puis réglez la résolution. • Windows 8 : Sélectionnez Paramètres → Panneau de configuration → Apparence et personnalisation → Affichage → Ajuster la résolution, puis réglez la résolution. |
| Comment puis-je définir le mode d'économie d'énergie ? | <ul style="list-style-type: none"> • Windows XP : Vous pouvez définir le mode d'économie d'énergie sous Panneau de configuration → Apparence et thèmes → Affichage → Paramètres de l'écran de veille ou en accédant à la configuration du BIOS sur l'ordinateur. • Windows ME/2000 : Vous pouvez définir le mode d'économie d'énergie sous Panneau de configuration → Affichage → Paramètres de l'écran de veille ou en accédant à la configuration du BIOS sur l'ordinateur. • Windows Vista : Vous pouvez définir le mode d'économie d'énergie sous Panneau de configuration → Apparence et personnalisation → Personnalisation → Paramètres de l'écran de veille ou en accédant à la configuration du BIOS sur l'ordinateur. • Windows 7 : Vous pouvez définir le mode d'économie d'énergie sous Panneau de configuration → Apparence et personnalisation → Personnalisation → Paramètres de l'écran de veille ou en accédant à la configuration du BIOS sur l'ordinateur. • Windows 8 : Vous pouvez définir le mode d'économie d'énergie sous Paramètres → Panneau de configuration → Apparence et personnalisation → Personnalisation → Paramètres de l'écran de veille ou en accédant à la configuration du BIOS sur l'ordinateur. |



Consultez le guide d'utilisateur relatif à votre PC ou à votre carte graphique pour obtenir des instructions plus précises sur les réglages.

10.1 Généralités

| Nom du modèle | | S22C650D | S22C650K | S23C650D |
|------------------------------|-----------------------|---|--|---|
| Panneau | Taille | 21,5 pouces (54 cm) | | 23 pouces (58 cm) |
| | Surface d'affichage | 476,64 mm (H) x 268,11 mm (V) | | 509,76 mm (H) x 286,74 mm (V) |
| | Pas des pixels | 0,24825 mm (H) x 0,24825 mm (V) | | 0,2655 mm (H) x 0,2655 mm (V) |
| Synchronisation | Fréquence horizontale | 30 à 81 kHz | | |
| | Fréquence verticale | 56 à 75 Hz | | |
| Couleurs d'affichage | | 16,7 M | | |
| Résolution | Résolution optimale | 1920 x 1080 à 60Hz | | |
| | Résolution maximale | 1920 x 1080 à 60Hz | | |
| Fréquence d'horloge maximale | | 148 MHz (Analogique, DVI, DisplayPort) | 148 MHz (Analogique, HDMI) | 148 MHz (Analogique, DVI, DisplayPort) |
| Alimentation | | Ce produit utilise une tension comprise entre 100 et 240V. Reportez-vous à l'étiquette apposée au dos du produit, car la tension standard peut varier en fonction du pays. | | |
| Connecteurs de signal | | Câble D-sub 15 broches à 15 broches, détachable Connecteur DVI-D vers DVI-D, détachable Câble DP, détachable Câble HDMI vers DVI, détachable | Câble D-sub 15 broches à 15 broches, détachable Câble HDMI vers DVI, détachable Câble HDMI, détachable | Câble D-sub 15 broches à 15 broches, détachable Connecteur DVI-D vers DVI-D, détachable Câble DP, détachable Câble HDMI vers DVI, détachable |

| Nom du modèle | | S22C650D | S22C650K | S23C650D |
|---|--------------------|---|--|--|
| Dimensions (L x P x H) / Poids | Sans socle | 19,9 x 11,9 x 2,2 pouces 504,3 x 301,9 x 55,45 mm | 19,9 x 11,9 x 2,2 pouces 504,3 x 301,9 x 55,45 mm | 21,4 x 12,7 x 2,2 pouces 542,9 x 321,4 x 55,4 mm |
| | Avec socle | Minimum : 19,9 x 14,19 x 8,3 pouces / 11,13 lbs 504,3 x 360,35 x 210 mm / 5,05 kg Maximum : 19,9 x 19,31 x 8,3 pouces / 11,13 lbs 504,3 x 490,35 x 210 mm / 5,05 kg | Minimum : 19,9 x 13,99 x 8,3 pouces / 11,13 lbs 504,3 x 355,35 x 210 mm / 5,05 kg Maximum : 19,9 x 19,11 x 8,3 pouces / 11,13 lbs 504,3 x 485,35 x 210 mm / 5,05 kg | Minimum : 21,4 x 13,77 x 8,8 pouces / 12,02 lbs 542,9 x 349,65 x 224,0 mm / 5,45 kg Maximum : 21,4 x 18,88 x 8,8 pouces / 12,02 lbs 542,9 x 479,65 x 224,0 mm / 5,45 kg |
| Interface de fixation VESA | | 3,9 pouces x 3,9 pouces 100 mm x 100 mm (destinée à du matériel de fixation spécialisé (Arm)) | | |
| Considérations environnementa les | Fonctionne ment | Température : 10°C à 40°C (50°F à 104°F) Humidité : 10 % à 80 %, sans condensation | | |
| | Stockage | Température : -20°C à 45°C (-4°F à 113°F) Humidité : 5 % à 95 %, sans condensation | | |
| Plug & Play | | Ce moniteur peut être installé et utilisé avec n'importe quel système compatible Plug & Play. L'échange de données bidirectionnel entre le moniteur et l'ordinateur optimise les paramètres du moniteur. L'installation du moniteur s'effectue automatiquement. Vous pouvez toutefois personnaliser les paramètres d'installation si vous le souhaitez. | | |
| Pixels | | En raison de la conception même de ce produit, il se peut que 1 pixel par million (ppm) apparaisse plus clair ou plus sombre sur l'écran LCD. Cela n'a aucune incidence sur les performances du produit. | | |

| Nom du modèle | | S23C650K | S24C650PL |
|--------------------------------|-----------------------|--|--|
| Panneau | Taille | 23 pouces (58 cm) | 23,6 pouces (59 cm) |
| | Surface d'affichage | 509,76 mm (H) x 286,74 mm (V) | 521,28 mm (H) x 293,22 mm (V) |
| | Pas des pixels | 0,2655 mm (H) x 0,2655 mm (V) | 0,2715 mm (H) x 0,2715 mm (V) |
| Synchronisation | Fréquence horizontale | 30 à 81 kHz | |
| | Fréquence verticale | 56 à 75 Hz | |
| Couleurs d'affichage | | 16,7 M | |
| Résolution | Résolution optimale | 1920 x 1080 à 60Hz | |
| | Résolution maximale | 1920 x 1080 à 60Hz | |
| Fréquence d'horloge maximale | | 148 MHz (Analogique, HDMI) | 148 MHz (Analogique, HDMI, DisplayPort) |
| Alimentation | | Ce produit utilise une tension comprise entre 100 et 240V. Reportez-vous à l'étiquette apposée au dos du produit, car la tension standard peut varier en fonction du pays. | |
| Connecteurs de signal | | Câble D-sub 15 broches à 15 broches, détachable Câble HDMI vers DVI, détachable Câble HDMI, détachable | Câble D-sub 15 broches à 15 broches, détachable Câble DP vers DP, détachable Câble HDMI vers DVI, détachable Câble HDMI, détachable |
| Dimensions (L x P x H) / Poids | Sans socle | 21,4 x 12,7 x 2,2 pouces 542,9 x 321,4 x 55,4 mm | 21,8 x 13,0 x 2,18 pouces 554,6 x 330,5 x 55,45 mm |
| | Avec socle | Minimum : 21,4 x 13,57 x 8,8 pouces / 12,02 lbs 542,9 x 344,65 x 224,0 mm / 5,45 kg Maximum : 21,4 x 18,69 x 8,8 pouces / 12,02 lbs 542,9 x 474,65 x 224,0 mm / 5,45 kg | Minimum : 21,8 x 14,07 x 8,8 pouces / 12,68 lbs 554,6 x 357,35 x 224,0 mm / 5,75 kg Maximum : 21,8 x 19,19 x 8,8 pouces / 12,68 lbs 554,6 x 487,35 x 224,0 mm / 5,75 kg |

| Nom du modèle | | S23C650K | S24C650PL |
|----------------------------------|----------------|---|-----------|
| Interface de fixation VESA | | 3,9 pouces x 3,9 pouces 100 mm x 100 mm (destinée à du matériel de fixation spécialisé (Arm)) | |
| Considérations environnementales | Fonctionnement | Température : 10°C à 40°C (50°F à 104°F) Humidité : 10 % à 80 %, sans condensation | |
| | Stockage | Température : -20°C à 45°C (-4°F à 113°F) Humidité : 5 % à 95 %, sans condensation | |
| Plug & Play | | Ce moniteur peut être installé et utilisé avec n'importe quel système compatible Plug & Play. L'échange de données bidirectionnel entre le moniteur et l'ordinateur optimise les paramètres du moniteur. L'installation du moniteur s'effectue automatiquement. Vous pouvez toutefois personnaliser les paramètres d'installation si vous le souhaitez. | |
| Pixels | | En raison de la conception même de ce produit, il se peut que 1 pixel par million (ppm) apparaisse plus clair ou plus sombre sur l'écran LCD. Cela n'a aucune incidence sur les performances du produit. | |

| Nom du modèle | | S24C650PLS | S27C650D |
|--------------------------------|-----------------------|--|--|
| Panneau | Taille | 23,6 pouces (59 cm) | 27 pouces (68 cm) |
| | Surface d'affichage | 521,28 mm (H) x 293,22 mm (V) | 597,6 mm (H) x 336,15 mm (V) |
| | Pas des pixels | 0,2715 mm (H) x 0,2715 mm (V) | 0,31125 mm (H) x 0,31125 mm (V) |
| Synchronisation | Fréquence horizontale | 30 à 81 kHz | |
| | Fréquence verticale | 56 à 75 Hz | |
| Couleurs d'affichage | | 16,7 M | |
| Résolution | Résolution optimale | 1920 x 1080 à 60Hz | |
| | Résolution maximale | 1920 x 1080 à 60Hz | |
| Fréquence d'horloge maximale | | 148 MHz (Analogique, HDMI, DisplayPort) | 148 MHz (Analogique, DVI, DisplayPort) |
| Alimentation | | Ce produit utilise une tension comprise entre 100 et 240V. Reportez-vous à l'étiquette apposée au dos du produit, car la tension standard peut varier en fonction du pays. | |
| Connecteurs de signal | | Câble D-sub 15 broches à 15 broches, détachable Câble DP vers DP, détachable Câble HDMI vers DVI, détachable Câble HDMI, détachable | Câble D-sub 15 broches à 15 broches, détachable Connecteur DVI-D vers DVI-D, détachable Câble DP, détachable Câble HDMI vers DVI, détachable |
| Dimensions (L x P x H) / Poids | Sans socle | 21,8 x 13,0 x 2,18 pouces 554,6 x 330,5 x 55,45 mm | 25,2 x 14,9 x 2,2 pouces 639 x 378,1 x 56,7 mm |
| | Avec socle | Minimum : 21,8 x 14,07 x 8,8 pouces / 12,68 lbs 554,6 x 357,35 x 224,0 mm / 5,75 kg Maximum : 21,8 x 19,19 x 8,8 pouces / 12,68 lbs 554,6 x 487,35 x 224,0 mm / 5,75 kg | Minimum : 25,2 x 15,9 x 8,8 pouces / 15,10 lbs 639 x 402,8 x 224 mm / 6,85 kg Maximum : 25,2 x 21,0 x 8,8 pouces / 15,10 lbs 639 x 532,8 x 224 mm / 6,85 kg |

| Nom du modèle | | S24C650PLS | S27C650D |
|----------------------------------|----------------|---|----------|
| Interface de fixation VESA | | 3,9 pouces x 3,9 pouces 100 mm x 100 mm (destinée à du matériel de fixation spécialisé (Arm)) | |
| Considérations environnementales | Fonctionnement | Température : 10°C à 40°C (50°F à 104°F) Humidité : 10 % à 80 %, sans condensation | |
| | Stockage | Température : -20°C à 45°C (-4°F à 113°F) Humidité : 5 % à 95 %, sans condensation | |
| Plug & Play | | Ce moniteur peut être installé et utilisé avec n'importe quel système compatible Plug & Play. L'échange de données bidirectionnel entre le moniteur et l'ordinateur optimise les paramètres du moniteur. L'installation du moniteur s'effectue automatiquement. Vous pouvez toutefois personnaliser les paramètres d'installation si vous le souhaitez. | |
| Pixels | | En raison de la conception même de ce produit, il se peut que 1 pixel par million (ppm) apparaisse plus clair ou plus sombre sur l'écran LCD. Cela n'a aucune incidence sur les performances du produit. | |



Les spécifications ci-dessus peuvent être modifiées sans avis préalable dans le but d'améliorer la qualité.



Ce périphérique est un appareil numérique de Classe B.

10.2 Economiseur d'énergie

La fonction d'économie d'énergie de ce produit réduit la consommation énergétique en éteignant l'écran et en modifiant la couleur du voyant d'alimentation si le produit n'est pas utilisé pendant une période définie. Lorsque l'appareil passe en mode d'économie d'énergie, il n'est pas mis hors tension. Pour rallumer l'écran, appuyez sur une touche du clavier ou déplacez la souris. Le mode d'économie d'énergie fonctionne uniquement lorsque l'appareil est connecté à un ordinateur pourvu de ce type de fonction.

| Economiseur d'énergie | Consommation d'énergie homologuée Energy Star | Mode d'économie d'énergie | Arrêt (bouton d'alimentation) |
|---------------------------|---|---------------------------|-------------------------------|
| Indicateur d'alimentation | Activé | Clignotant | Arrêt |
| Consommation (S22C650D) | 21 W | Typique 0,3 watts | Typique 0,3 watts |
| Consommation (S22C650K) | 21 W | Moins de 0,1 W | Moins de 0,1 W |
| Consommation (S23C650D) | 22 W | Typique 0,3 watts | Typique 0,3 watts |
| Consommation (S23C650K) | 22 W | Moins de 0,1 W | Moins de 0,1 W |
| Consommation (S24C650PL) | 22 W | Typique 0,3 watts | Typique 0,3 watts |
| Consommation (S24C650PLS) | 22 W | Typique 0,3 watts | Typique 0,3 watts |
| Consommation (S27C650D) | 29 W | Typique 0,3 watts | Typique 0,3 watts |



- Le niveau de consommation affiché peut varier selon les conditions de fonctionnement ou lors de la modification des paramètres. (Modèle S**C650D Mode d'économie d'énergie / Mise hors tension (bouton d'alimentation) : 0,45 watts max, Modèle S**C650K Mode d'économie d'énergie / Mise hors tension (bouton d'alimentation) : Moins de 0,1 watt (entrée analogique), 0,25 watt maximum, Modèle S**C650P** Mode d'économie d'énergie / Mise hors tension (bouton d'alimentation) : 0,45 watts max)

- ENERGY STAR® est une marque déposée américaine de l'Agence américaine pour la protection de l'environnement (EPA).

L'alimentation portant le label Energy Star est mesurée au moyen de la méthode d'essai prescrite par la norme Energy Star® en vigueur.

- Pour atteindre une consommation d'énergie de 0 watt, mettez en position arrêt le bouton marche/arrêt situé à l'arrière du produit ou débranchez le câble d'alimentation. Assurez-vous de bien

débrancher le câble d'alimentation si vous prévoyez de ne pas utiliser le produit pendant une période prolongée. Pour une consommation nulle lorsque l'interrupteur d'alimentation n'est pas disponible, débranchez le câble d'alimentation.

10.3 Tableau des modes de signal standard



- En raison de la nature même de l'écran, cet appareil ne peut être réglé que sur une seule résolution pour chaque taille d'écran afin de garantir une qualité d'image optimale. Par conséquent, une résolution autre que celle indiquée peut nuire à la qualité de l'image. Pour éviter que cela se produise, il est conseillé de sélectionner la résolution optimale indiquée pour la taille d'écran de votre produit.
- Vérifiez la fréquence lorsque vous remplacez un moniteur à tube cathodique (connecté à un ordinateur) par un modèle LCD. Si le moniteur LCD ne prend pas en charge une fréquence verticale de 85Hz, réglez-la sur 60 Hz à l'aide du moniteur à tube cathodique avant d'utiliser le moniteur LCD.

Si un signal appartenant aux modes de signal standard suivants est transmis depuis votre PC, l'écran s'ajustera automatiquement. Dans le cas d'un signal différent, il se peut que l'écran n'affiche aucune image alors que le voyant d'alimentation est allumé. Dans ce cas, modifiez les paramètres conformément au tableau suivant, en vous reportant au mode d'emploi de la carte graphique.

S22C650D

| Résolution | Fréquence horizontale (kHz) | Fréquence verticale (Hz) | Horloge (MHz) | Polarité synchronisée (H/V) |
|------------------|-----------------------------|--------------------------|---------------|-----------------------------|
| IBM, 720 x 400 | 31,469 | 70,087 | 28,322 | -/+ |
| MAC, 640 x 480 | 35,000 | 66,667 | 30,240 | -/- |
| MAC, 832 x 624 | 49,726 | 74,551 | 57,284 | -/- |
| MAC, 1152 x 870 | 68,681 | 75,062 | 100,000 | -/- |
| VESA, 640 x 480 | 31,469 | 59,940 | 25,175 | -/- |
| VESA, 640 x 480 | 37,861 | 72,809 | 31,500 | -/- |
| VESA, 640 x 480 | 37,500 | 75,000 | 31,500 | -/- |
| VESA, 800 x 600 | 35,156 | 56,250 | 36,000 | +/+ |
| VESA, 800 x 600 | 37,879 | 60,317 | 40,000 | +/+ |
| VESA, 800 x 600 | 48,077 | 72,188 | 50,000 | +/+ |
| VESA, 800 x 600 | 46,875 | 75,000 | 49,500 | +/+ |
| VESA, 1024 x 768 | 48,363 | 60,004 | 65,000 | -/- |
| VESA, 1024 x 768 | 56,476 | 70,069 | 75,000 | -/- |
| VESA, 1024 x 768 | 60,023 | 75,029 | 78,750 | +/+ |
| VESA, 1152 x 864 | 67,500 | 75,000 | 108,000 | +/+ |
| VESA, 1280 x 720 | 45,000 | 60,000 | 74,250 | +/+ |
| VESA, 1280 x 800 | 49,702 | 59,810 | 83,500 | -/+ |

| Résolution | Fréquence horizontale (kHz) | Fréquence verticale (Hz) | Horloge (MHz) | Polarité synchronisée (H/V) |
|-------------------|-----------------------------|--------------------------|---------------|-----------------------------|
| VESA, 1280 x 1024 | 63,981 | 60,020 | 108,000 | +/+ |
| VESA, 1280 x 1024 | 79,976 | 75,025 | 135,000 | +/+ |
| VESA, 1440 x 900 | 55,935 | 59,887 | 106,500 | -/+ |
| VESA, 1600 x 900 | 60,000 | 60,000 | 108,000 | +/+ |
| VESA, 1680 x 1050 | 65,290 | 59,954 | 146,250 | -/+ |
| VESA, 1920 x 1080 | 67,500 | 60,000 | 148,500 | +/+ |

S22C650K

| Résolution | Fréquence horizontale (kHz) | Fréquence verticale (Hz) | Horloge (MHz) | Polarité synchronisée (H/V) |
|-------------------|-----------------------------|--------------------------|---------------|-----------------------------|
| IBM, 720 x 400 | 31,469 | 70,087 | 28,322 | -/+ |
| MAC, 640 x 480 | 35,000 | 66,667 | 30,240 | -/- |
| MAC, 832 x 624 | 49,726 | 74,551 | 57,284 | -/- |
| MAC, 1152 x 870 | 68,681 | 75,062 | 100,000 | -/- |
| VESA, 640 x 480 | 31,469 | 59,940 | 25,175 | -/- |
| VESA, 640 x 480 | 37,861 | 72,809 | 31,500 | -/- |
| VESA, 640 x 480 | 37,500 | 75,000 | 31,500 | -/- |
| VESA, 800 x 600 | 35,156 | 56,250 | 36,000 | +/+ |
| VESA, 800 x 600 | 37,879 | 60,317 | 40,000 | +/+ |
| VESA, 800 x 600 | 48,077 | 72,188 | 50,000 | +/+ |
| VESA, 800 x 600 | 46,875 | 75,000 | 49,500 | +/+ |
| VESA, 1024 x 768 | 48,363 | 60,004 | 65,000 | -/- |
| VESA, 1024 x 768 | 56,476 | 70,069 | 75,000 | -/- |
| VESA, 1024 x 768 | 60,023 | 75,029 | 78,750 | +/+ |
| VESA, 1152 x 864 | 67,500 | 75,000 | 108,000 | +/+ |
| VESA, 1280 x 720 | 45,000 | 60,000 | 74,250 | +/+ |
| VESA, 1280 x 800 | 49,702 | 59,810 | 83,500 | -/+ |
| VESA, 1280 x 1024 | 63,981 | 60,020 | 108,000 | +/+ |
| VESA, 1280 x 1024 | 79,976 | 75,025 | 135,000 | +/+ |
| VESA, 1440 x 900 | 55,935 | 59,887 | 106,500 | -/+ |
| VESA, 1600 x 900 | 60,000 | 60,000 | 108,000 | +/+ |
| VESA, 1680 x 1050 | 65,290 | 59,954 | 146,250 | -/+ |
| VESA, 1920 x 1080 | 67,500 | 60,000 | 148,500 | +/+ |

S23C650D

| Résolution | Fréquence horizontale (kHz) | Fréquence verticale (Hz) | Horloge (MHz) | Polarité synchronisée (H/V) |
|-------------------|-----------------------------|--------------------------|---------------|-----------------------------|
| IBM, 720 x 400 | 31,469 | 70,087 | 28,322 | -/+ |
| MAC, 640 x 480 | 35,000 | 66,667 | 30,240 | -/- |
| MAC, 832 x 624 | 49,726 | 74,551 | 57,284 | -/- |
| MAC, 1152 x 870 | 68,681 | 75,062 | 100,000 | -/- |
| VESA, 640 x 480 | 31,469 | 59,940 | 25,175 | -/- |
| VESA, 640 x 480 | 37,861 | 72,809 | 31,500 | -/- |
| VESA, 640 x 480 | 37,500 | 75,000 | 31,500 | -/- |
| VESA, 800 x 600 | 35,156 | 56,250 | 36,000 | +/+ |
| VESA, 800 x 600 | 37,879 | 60,317 | 40,000 | +/+ |
| VESA, 800 x 600 | 48,077 | 72,188 | 50,000 | +/+ |
| VESA, 800 x 600 | 46,875 | 75,000 | 49,500 | +/+ |
| VESA, 1024 x 768 | 48,363 | 60,004 | 65,000 | -/- |
| VESA, 1024 x 768 | 56,476 | 70,069 | 75,000 | -/- |
| VESA, 1024 x 768 | 60,023 | 75,029 | 78,750 | +/+ |
| VESA, 1152 x 864 | 67,500 | 75,000 | 108,000 | +/+ |
| VESA, 1280 x 720 | 45,000 | 60,000 | 74,250 | +/+ |
| VESA, 1280 x 800 | 49,702 | 59,810 | 83,500 | -/+ |
| VESA, 1280 x 1024 | 63,981 | 60,020 | 108,000 | +/+ |
| VESA, 1280 x 1024 | 79,976 | 75,025 | 135,000 | +/+ |
| VESA, 1440 x 900 | 55,935 | 59,887 | 106,500 | -/+ |
| VESA, 1600 x 900 | 60,000 | 60,000 | 108,000 | +/+ |
| VESA, 1680 x 1050 | 65,290 | 59,954 | 146,250 | -/+ |
| VESA, 1920 x 1080 | 67,500 | 60,000 | 148,500 | +/+ |

S23C650K

| Résolution | Fréquence horizontale (kHz) | Fréquence verticale (Hz) | Horloge (MHz) | Polarité synchronisée (H/V) |
|-------------------|-----------------------------|--------------------------|---------------|-----------------------------|
| IBM, 720 x 400 | 31,469 | 70,087 | 28,322 | -/+ |
| MAC, 640 x 480 | 35,000 | 66,667 | 30,240 | -/- |
| MAC, 832 x 624 | 49,726 | 74,551 | 57,284 | -/- |
| MAC, 1152 x 870 | 68,681 | 75,062 | 100,000 | -/- |
| VESA, 640 x 480 | 31,469 | 59,940 | 25,175 | -/- |
| VESA, 640 x 480 | 37,861 | 72,809 | 31,500 | -/- |
| VESA, 640 x 480 | 37,500 | 75,000 | 31,500 | -/- |
| VESA, 800 x 600 | 35,156 | 56,250 | 36,000 | +/+ |
| VESA, 800 x 600 | 37,879 | 60,317 | 40,000 | +/+ |
| VESA, 800 x 600 | 48,077 | 72,188 | 50,000 | +/+ |
| VESA, 800 x 600 | 46,875 | 75,000 | 49,500 | +/+ |
| VESA, 1024 x 768 | 48,363 | 60,004 | 65,000 | -/- |
| VESA, 1024 x 768 | 56,476 | 70,069 | 75,000 | -/- |
| VESA, 1024 x 768 | 60,023 | 75,029 | 78,750 | +/+ |
| VESA, 1152 x 864 | 67,500 | 75,000 | 108,000 | +/+ |
| VESA, 1280 x 720 | 45,000 | 60,000 | 74,250 | +/+ |
| VESA, 1280 x 800 | 49,702 | 59,810 | 83,500 | -/+ |
| VESA, 1280 x 1024 | 63,981 | 60,020 | 108,000 | +/+ |
| VESA, 1280 x 1024 | 79,976 | 75,025 | 135,000 | +/+ |
| VESA, 1440 x 900 | 55,935 | 59,887 | 106,500 | -/+ |
| VESA, 1600 x 900 | 60,000 | 60,000 | 108,000 | +/+ |
| VESA, 1680 x 1050 | 65,290 | 59,954 | 146,250 | -/+ |
| VESA, 1920 x 1080 | 67,500 | 60,000 | 148,500 | +/+ |

S24C650PL

| Résolution | Fréquence horizontale (kHz) | Fréquence verticale (Hz) | Horloge (MHz) | Polarité synchronisée (H/V) |
|-------------------|-----------------------------|--------------------------|---------------|-----------------------------|
| IBM, 720 x 400 | 31,469 | 70,087 | 28,322 | -/+ |
| MAC, 640 x 480 | 35,000 | 66,667 | 30,240 | -/- |
| MAC, 832 x 624 | 49,726 | 74,551 | 57,284 | -/- |
| MAC, 1152 x 870 | 68,681 | 75,062 | 100,000 | -/- |
| VESA, 640 x 480 | 31,469 | 59,940 | 25,175 | -/- |
| VESA, 640 x 480 | 37,861 | 72,809 | 31,500 | -/- |
| VESA, 640 x 480 | 37,500 | 75,000 | 31,500 | -/- |
| VESA, 800 x 600 | 35,156 | 56,250 | 36,000 | +/+ |
| VESA, 800 x 600 | 37,879 | 60,317 | 40,000 | +/+ |
| VESA, 800 x 600 | 48,077 | 72,188 | 50,000 | +/+ |
| VESA, 800 x 600 | 46,875 | 75,000 | 49,500 | +/+ |
| VESA, 1024 x 768 | 48,363 | 60,004 | 65,000 | -/- |
| VESA, 1024 x 768 | 56,476 | 70,069 | 75,000 | -/- |
| VESA, 1024 x 768 | 60,023 | 75,029 | 78,750 | +/+ |
| VESA, 1152 x 864 | 67,500 | 75,000 | 108,000 | +/+ |
| VESA, 1280 x 720 | 45,000 | 60,000 | 74,250 | +/+ |
| VESA, 1280 x 800 | 49,702 | 59,810 | 83,500 | -/+ |
| VESA, 1280 x 1024 | 63,981 | 60,020 | 108,000 | +/+ |
| VESA, 1280 x 1024 | 79,976 | 75,025 | 135,000 | +/+ |
| VESA, 1440 x 900 | 55,935 | 59,887 | 106,500 | -/+ |
| VESA, 1600 x 900 | 60,000 | 60,000 | 108,000 | +/+ |
| VESA, 1680 x 1050 | 65,290 | 59,954 | 146,250 | -/+ |
| VESA, 1920 x 1080 | 67,500 | 60,000 | 148,500 | +/+ |

S24C650PLS

| Résolution | Fréquence horizontale (kHz) | Fréquence verticale (Hz) | Horloge (MHz) | Polarité synchronisée (H/V) |
|-------------------|-----------------------------|--------------------------|---------------|-----------------------------|
| IBM, 720 x 400 | 31,469 | 70,087 | 28,322 | -/+ |
| MAC, 640 x 480 | 35,000 | 66,667 | 30,240 | -/- |
| MAC, 832 x 624 | 49,726 | 74,551 | 57,284 | -/- |
| MAC, 1152 x 870 | 68,681 | 75,062 | 100,000 | -/- |
| VESA, 640 x 480 | 31,469 | 59,940 | 25,175 | -/- |
| VESA, 640 x 480 | 37,861 | 72,809 | 31,500 | -/- |
| VESA, 640 x 480 | 37,500 | 75,000 | 31,500 | -/- |
| VESA, 800 x 600 | 35,156 | 56,250 | 36,000 | +/+ |
| VESA, 800 x 600 | 37,879 | 60,317 | 40,000 | +/+ |
| VESA, 800 x 600 | 48,077 | 72,188 | 50,000 | +/+ |
| VESA, 800 x 600 | 46,875 | 75,000 | 49,500 | +/+ |
| VESA, 1024 x 768 | 48,363 | 60,004 | 65,000 | -/- |
| VESA, 1024 x 768 | 56,476 | 70,069 | 75,000 | -/- |
| VESA, 1024 x 768 | 60,023 | 75,029 | 78,750 | +/+ |
| VESA, 1152 x 864 | 67,500 | 75,000 | 108,000 | +/+ |
| VESA, 1280 x 720 | 45,000 | 60,000 | 74,250 | +/+ |
| VESA, 1280 x 800 | 49,702 | 59,810 | 83,500 | -/+ |
| VESA, 1280 x 1024 | 63,981 | 60,020 | 108,000 | +/+ |
| VESA, 1280 x 1024 | 79,976 | 75,025 | 135,000 | +/+ |
| VESA, 1440 x 900 | 55,935 | 59,887 | 106,500 | -/+ |
| VESA, 1600 x 900 | 60,000 | 60,000 | 108,000 | +/+ |
| VESA, 1680 x 1050 | 65,290 | 59,954 | 146,250 | -/+ |
| VESA, 1920 x 1080 | 67,500 | 60,000 | 148,500 | +/+ |

S27C650D

| Résolution | Fréquence horizontale (kHz) | Fréquence verticale (Hz) | Horloge (MHz) | Polarité synchronisée (H/V) |
|-------------------|-----------------------------|--------------------------|---------------|-----------------------------|
| IBM, 720 x 400 | 31,469 | 70,087 | 28,322 | -/+ |
| MAC, 640 x 480 | 35,000 | 66,667 | 30,240 | -/- |
| MAC, 832 x 624 | 49,726 | 74,551 | 57,284 | -/- |
| MAC, 1152 x 870 | 68,681 | 75,062 | 100,000 | -/- |
| VESA, 640 x 480 | 31,469 | 59,940 | 25,175 | -/- |
| VESA, 640 x 480 | 37,861 | 72,809 | 31,500 | -/- |
| VESA, 640 x 480 | 37,500 | 75,000 | 31,500 | -/- |
| VESA, 800 x 600 | 35,156 | 56,250 | 36,000 | +/+ |
| VESA, 800 x 600 | 37,879 | 60,317 | 40,000 | +/+ |
| VESA, 800 x 600 | 48,077 | 72,188 | 50,000 | +/+ |
| VESA, 800 x 600 | 46,875 | 75,000 | 49,500 | +/+ |
| VESA, 1024 x 768 | 48,363 | 60,004 | 65,000 | -/- |
| VESA, 1024 x 768 | 56,476 | 70,069 | 75,000 | -/- |
| VESA, 1024 x 768 | 60,023 | 75,029 | 78,750 | +/+ |
| VESA, 1152 x 864 | 67,500 | 75,000 | 108,000 | +/+ |
| VESA, 1280 x 720 | 45,000 | 60,000 | 74,250 | +/+ |
| VESA, 1280 x 800 | 49,702 | 59,810 | 83,500 | -/+ |
| VESA, 1280 x 1024 | 63,981 | 60,020 | 108,000 | +/+ |
| VESA, 1280 x 1024 | 79,976 | 75,025 | 135,000 | +/+ |
| VESA, 1440 x 900 | 55,935 | 59,887 | 106,500 | -/+ |
| VESA, 1600 x 900 | 60,000 | 60,000 | 108,000 | +/+ |
| VESA, 1680 x 1050 | 65,290 | 59,954 | 146,250 | -/+ |
| VESA, 1920 x 1080 | 67,500 | 60,000 | 148,500 | +/+ |



- Fréquence horizontale

Un cycle horizontal désigne la durée nécessaire pour balayer une seule ligne de la gauche vers la droite de l'écran. Le nombre réciproque d'un cycle horizontal est désigné sous le nom de fréquence horizontale. La fréquence horizontale est mesurée en kHz.

- Fréquence verticale

La répétition de la même image des dizaines de fois par seconde permet de visualiser des images naturelles. Cette fréquence de répétition s'appelle la « fréquence verticale » ou « fréquence de rafraîchissement » et est mesurée en Hz.

Comment contacter Samsung dans le monde



Si vous avez des suggestions ou des questions concernant les produits Samsung, veuillez contacter le Service Consommateurs Samsung.

| NORTH AMERICA | | |
|---------------|---------------------------|---|
| U.S.A | 1-800-SAMSUNG (726-7864) | http://www.samsung.com |
| CANADA | 1-800-SAMSUNG (726-7864) | http://www.samsung.com/ca (English) http://www.samsung.com/ca_fr (French) |
| MEXICO | 01-800-SAMSUNG (726-7864) | http://www.samsung.com |

| LATIN AMERICA | | |
|---------------|--|--|
| ARGENTINE | 0800-333-3733 | http://www.samsung.com |
| BOLIVIA | 800-10-7260 | http://www.samsung.com |
| BRAZIL | 0800-124-421 4004-0000 | http://www.samsung.com |
| CHILE | 800-SAMSUNG (726-7864) From mobile 02-24 82 82 00 | http://www.samsung.com/cl |
| COLOMBIA | 01-8000 112 112 Bogotá: 6001272 | http://www.samsung.com/co |
| COSTA RICA | 0-800-507-7267 | http://www.samsung.com/latin (Spanish) http://www.samsung.com/latin_en (English) |
| DOMINICA | 1-800-751-2676 | http://www.samsung.com/latin (Spanish) http://www.samsung.com/latin_en (English) |
| ECUADOR | 1-800-10-7267 | http://www.samsung.com/latin (Spanish) http://www.samsung.com/latin_en (English) |
| EL SALVADOR | 800-6225 | http://www.samsung.com/latin (Spanish) http://www.samsung.com/latin_en (English) |

| LATIN AMERICA | | |
|-------------------|---|--|
| GUATEMALA | 1-800-299-0013 | http://www.samsung.com/latin (Spanish) http://www.samsung.com/latin_en (English) |
| HONDURAS | 800-27919267 | http://www.samsung.com/latin (Spanish) http://www.samsung.com/latin_en (English) |
| JAMAICA | 1-800-234-7267 | http://www.samsung.com |
| NICARAGUA | 00-1800-5077267 | http://www.samsung.com/latin (Spanish) http://www.samsung.com/latin_en (English) |
| PANAMA | 800-7267 | http://www.samsung.com/latin (Spanish) http://www.samsung.com/latin_en (English) |
| PARAGUAY | 98005420001 | http://www.samsung.com |
| PERU | 0-800-777-08 (Only from landline) 336-8686 (From HHP & landline) | http://www.samsung.com |
| PUERTO RICO | 1-800-682-3180 | http://www.samsung.com |
| TRINIDAD & TOBAGO | 1-800-SAMSUNG (726-7864) | http://www.samsung.com |
| URUGUAY | 40543733 | http://www.samsung.com |
| VENEZUELA | 0-800-100-5303 | http://www.samsung.com |

| EUROPE | | |
|----------|---|---|
| AUSTRIA | 0810 - SAMSUNG (7267864, € 0.07/min) | http://www.samsung.com |
| BELGIUM | 02-201-24-18 | http://www.samsung.com/be (Dutch) http://www.samsung.com/be_fr (French) |
| BOSNIA | 051 133 1999 | http://www.samsung.com |
| BULGARIA | 07001 33 11 , normal tariff | http://www.samsung.com |
| CROATIA | 062 SAMSUNG (062 726 786) | http://www.samsung.com |

| EUROPE | | |
|-------------|--|---|
| CYPRUS | 8009 4000 only from landline(+30) 210 6897691 from mobile and land line | http://www.samsung.com |
| CZECH | 800-SAMSUNG (800-726786) | http://www.samsung.com |
| | Samsung Electronics Czech and Slovak, s.r.o., Oasis Florenc, Sokolovská 394/17, 180 00, Praha 8 till 8.2.2013 . From 8.2.2013: Samsung Electronics Czech and Slovak, s.r.o. V Parku 2343/24, 148 00 - Praha 4 | |
| DENMARK | 70 70 19 70 | http://www.samsung.com |
| EIRE | 0818 717100 | http://www.samsung.com |
| ESTONIA | 800-7267 | http://www.samsung.com/ee |
| FINLAND | 030-6227 515 | http://www.samsung.com |
| FRANCE | 01 48 63 00 00 | http://www.samsung.com/fr |
| GERMANY | 0180 5 SAMSUNG bzw.0180 5 7267864* (*0,14 €/Min. aus dem dt. Festnetz, aus dem Mobilfunk max. 0,42 €/Min.) | http://www.samsung.com |
| GREECE | 80111-SAMSUNG (80111 726 7864) only from land line(+30) 210 6897691 from mobile and land line | http://www.samsung.com |
| HUNGARY | 06-80-SAMSUNG (726-7864) | http://www.samsung.com |
| ITALIA | 800-SAMSUNG (726-7864) | http://www.samsung.com |
| LATVIA | 8000-7267 | http://www.samsung.com/lv |
| LITHUANIA | 8-800-77777 | http://www.samsung.com/lt |
| LUXEMBURG | 261 03 710 | http://www.samsung.com |
| MONTENEGRO | 020 405 888 | http://www.samsung.com |
| NETHERLANDS | 0900 - SAMSUNG (0900- 7267864) (€ 0,10/Min) | http://www.samsung.com |
| NORWAY | 815 56480 | http://www.samsung.com |
| POLAND | 0 801-1SAMSUNG(172-678) * lub +48 22 607-93-33 ** * (całkowity koszt połączenia jak za 1 impuls według taryfy operatora) ** (koszt połączenia według taryfy operatora) | http://www.samsung.com/pl |
| PORTUGAL | 808 20-SAMSUNG (808 20 7267) | http://www.samsung.com |

| EUROPE | | |
|-------------|--|--|
| ROMANIA | 08008 SAMSUNG (08008 726 7864) TOLL FREE No. | http://www.samsung.com |
| SERBIA | +381 11 321 6899 (old number still active 0700 7267864) | http://www.samsung.com |
| SLOVAKIA | 0800 - SAMSUNG (0800-726 786) | http://www.samsung.com |
| SPAIN | 902 - 1 - SAMSUNG (902 172 678) | http://www.samsung.com |
| SWEDEN | 0771 726 7864 (SAMSUNG) | http://www.samsung.com |
| SWITZERLAND | 0848-SAMSUNG (7267864, CHF 0.08/min) | http://www.samsung.com/ch (German) http://www.samsung.com/ch_fr (French) |
| U.K | 0330 SAMSUNG (7267864) | http://www.samsung.com |

| CIS | | |
|-------------|---------------------------------|--|
| ARMENIA | 0-800-05-555 | http://www.samsung.com |
| AZERBAIJAN | 088-55-55-555 | http://www.samsung.com |
| BELARUS | 810-800-500-55-500 | http://www.samsung.com |
| GEORGIA | 0-800-555-555 | http://www.samsung.com |
| KAZAKHSTAN | 8-10-800-500-55-500 (GSM: 7799) | http://www.samsung.com |
| KYRGYZSTAN | 00-800-500-55-500 | http://www.samsung.com |
| MOLDOVA | 0-800-614-40 | http://www.samsung.com |
| MONGOLIA | +7-800-555-55-55 | http://www.samsung.com |
| RUSSIA | 8-800-555-55-55 | http://www.samsung.com |
| TADJIKISTAN | 8-10-800-500-55-500 | http://www.samsung.com |
| UKRAINE | 0-800-502-000 | http://www.samsung.com/ua (Ukrainian) http://www.samsung.com/ua_ru (Russian) |
| UZBEKISTAN | 8-10-800-500-55-500 | http://www.samsung.com |

| ASIA PACIFIC | | |
|--------------|---|--|
| AUSTRALIA | 1300 362 603 | http://www.samsung.com |
| CHINA | 400-810-5858 | http://www.samsung.com |
| HONG KONG | (852) 3698 - 4698 | http://www.samsung.com/hk (Chinese) http://www.samsung.com/hk_en (English) |
| INDIA | 1800 3000 8282 1800 266 8282 | http://www.samsung.com/in |
| INDONESIA | 0800-112-8888 021-5699-7777 | http://www.samsung.com/id |
| JAPAN | 0120-327-527 | http://www.samsung.com |
| MALAYSIA | 1800-88-9999 | http://www.samsung.com/my |
| NEW ZEALAND | 0800 SAMSUNG (0800 726 786) | http://www.samsung.com |
| PHILIPPINES | 1-800-10-SAMSUNG (726-7864) for PLDT 1-800-3-SAMSUNG (726-7864) for Digitel 1-800-8-SAMSUNG (726-7864) for Globe 02-5805777 | http://www.samsung.com/ph |
| SINGAPORE | 1800-SAMSUNG (726-7864) | http://www.samsung.com |
| TAIWAN | 0800-329-999 0266-026-066 | http://www.samsung.com |
| THAILAND | 1800-29-3232 02-689-3232 | http://www.samsung.com/th |
| VIETNAM | 1 800 588 889 | http://www.samsung.com |

| MENA | | |
|---------|------------------------|---|
| BAHRAIN | 8000-4726 | http://www.samsung.com/ae (English) http://www.samsung.com/ae_ar (Arabic) |
| EGYPT | 08000-726786 | http://www.samsung.com |
| IRAN | 021-8255 | http://www.samsung.com |
| JORDAN | 800-22273 065777444 | http://www.samsung.com/Levant (English) |

| MENA | | |
|--------------|------------------------|---|
| KUWAIT | 183-2255 (183-CALL) | http://www.samsung.com/ae (English) http://www.samsung.com/ae_ar (Arabic) |
| MOROCCO | 080 100 2255 | http://www.samsung.com |
| OMAN | 800-SAMSUNG (726-7864) | http://www.samsung.com/ae (English) http://www.samsung.com/ae_ar (Arabic) |
| QATAR | 800-2255 (800-CALL) | http://www.samsung.com/ae (English) http://www.samsung.com/ae_ar (Arabic) |
| SAUDI ARABIA | 9200-21230 | http://www.samsung.com/sa (Arabic) |
| SYRIA | 18252273 | http://www.samsung.com/Levant (English) |
| TURKEY | 444 77 11 | http://www.samsung.com |
| U.A.E | 800-SAMSUNG (726-7864) | http://www.samsung.com |

| AFRICA | | |
|----------------|---------------------------|---|
| ANGOLA | 91-726-7864 | http://www.samsung.com |
| BOTSWANA | 0800-726-000 | http://www.samsung.com |
| CAMEROON | 7095- 0077 | http://www.samsung.com |
| Cote D' Ivoire | 8000 0077 | http://www.samsung.com |
| GHANA | 0800-10077 0302-200077 | http://www.samsung.com |
| KENYA | 0800 545 545 | http://www.samsung.com |
| NAMIBIA | 8197267864 | http://www.samsung.com |
| NIGERIA | 0800-726-7864 | http://www.samsung.com |
| SENEGAL | 800-00-0077 | http://www.samsung.com |
| SOUTH AFRICA | 0860-SAMSUNG (726-7864) | http://www.samsung.com |
| TANZANIA | 0685 88 99 00 | http://www.samsung.com |
| UGANDA | 0800 300 300 | http://www.samsung.com |
| ZAMBIA | 211350370 | http://www.samsung.com |

Prise en charge des frais de service (imputables aux clients)



Même si une demande d'intervention est effectuée pendant la période de garantie, la visite d'un technicien peut vous être facturée dans les cas suivants :

Produit non défectueux

La demande porte sur le nettoyage du produit, un réglage, des explications, la réinstallation, etc.

- Si un technicien fournit des instructions sur l'utilisation du produit ou procède simplement à des réglages d'options sans démonter le produit.
- Le défaut résulte de facteurs environnementaux externes (Internet, antenne, signal du réseau filaire, etc.)
- Le produit est réinstallé ou d'autres appareils ont été connectés après la première installation du produit.
- Le produit est réinstallé suite à un déplacement dans un autre endroit ou dans un autre bâtiment.
- Le client demande des instructions sur la manière d'utiliser l'appareil de façon à coexister avec un autre produit de l'entreprise.
- Le client demande des instructions sur la manière d'utiliser le réseau ou un autre programme de l'entreprise.
- Le client demande l'installation du logiciel et la configuration du produit.
- Le technicien de maintenance est chargé d'éliminer / de nettoyer la poussière ou d'autres matières étrangères à l'intérieur du produit.
- Le client demande une autre installation après l'achat d'un produit en ligne ou via le télé-achat.

Domage provoqué par le client

Cas où le dommage du produit est provoqué par une mauvaise manipulation ou réparation imputable au client.

Si un dommage causé au produit est dû à l'un des facteurs suivants :

- Impact ou chute externe.
- Utilisation de matériaux ou d'un produit vendu séparément non recommandé(s) par Samsung.
- Réparation effectuée par une personne qui ne représente pas un prestataire de services externe ou un partenaire agréé par Samsung Electronics Co., Ltd.
- Refonte ou réparation du produit effectuée par le client.
- Utilisation d'une tension inappropriée ou de connexions électriques non autorisées.
- Précautions ou avertissements indiqués dans le manuel d'utilisation non suivis.

Autres cas

- La défaillance du produit résulte d'une catastrophe naturelle (foudre, incendie, tremblement de terre, inondation, etc.)
 - Tous les composants consommables sont épuisés (batterie, encre, lumières fluorescentes, tête, vibreur, lampe, filtre, ruban, etc.).
-  Si le client demande une intervention alors que le produit ne présente aucun défaut, des frais de service pourront lui être facturés. Veuillez lire attentivement le manuel d'utilisation au préalable.

Mise au rebut appropriée

Les bons gestes de mise au rebut de ce produit (Déchets d'équipements électriques et électroniques)



(Applicable aux pays disposant de systèmes de collecte séparés)

Ce symbole sur le produit, ses accessoires ou sa documentation indique que ni le produit, ni ses accessoires électroniques usagés (chargeur, casque audio, câble USB, etc.) ne peuvent être jetés avec les autres déchets ménagers. La mise au rebut incontrôlée des déchets présentant des risques environnementaux et de santé publique, veuillez séparer vos produits et accessoires usagés des autres déchets. Vous favoriserez ainsi le recyclage de la matière qui les compose dans le cadre d'un développement durable.

Les particuliers sont invités à contacter le magasin leur ayant vendu le produit ou à se renseigner auprès des autorités locales pour connaître les procédures et les points de collecte de ces produits en vue de leur recyclage.

Les entreprises et particuliers sont invités à contacter leurs fournisseurs et à consulter les conditions de leur contrat de vente. Ce produit et ses accessoires ne peuvent être jetés avec les autres déchets.

Terminologie

OSD (Affichage à l'écran)

L'affichage à l'écran (OSD) vous permet de configurer des paramètres à l'écran pour optimiser la qualité d'image selon vos besoins. Vous pouvez modifier la luminosité, la teinte, la taille et bien d'autres paramètres de l'écran grâce aux menus qui s'affichent à l'écran.

Gamma

Le menu Gamma permet de régler l'échelle de gris qui représente les tons moyens de l'écran. Le réglage de la luminosité affecte la luminosité de tout l'écran, tandis que celui du Gamma affecte uniquement la luminosité moyenne.

Échelle de gris

L'échelle renvoie aux niveaux d'intensité de couleur qui présentent des variations de changement de couleur, depuis les zones plus sombres jusqu'aux zones plus claires de l'écran. Les modifications de luminosité d'écran sont exprimées par variation du blanc et du noir, et l'échelle de gris renvoie à la zone moyenne entre le noir et le blanc. Tout changement de l'échelle de gris par ajustement du gamma modifiera la luminosité moyenne de l'écran.

Fréquence de balayage

La fréquence de balayage, ou fréquence de rafraîchissement, renvoie à la fréquence à laquelle l'écran est actualisé. Les données de l'écran sont transmises pendant le rafraîchissement de l'écran pour afficher une image, sans que cela soit visible à l'œil nu. Le nombre de rafraîchissements de l'écran s'appelle la fréquence de balayage et se mesure en Hz. Si cette fréquence est de 60 Hz, cela signifie que l'écran est rafraîchi 60 fois par seconde. La fréquence de balayage de l'écran dépend des performances des cartes graphiques de votre PC et de votre moniteur.

Fréquence horizontale

Les caractères ou images qui s'affichent sur l'écran du moniteur se composent de points (pixels). Les pixels sont transmis en lignes horizontales, qui sont ensuite organisées verticalement pour créer une image. La fréquence horizontale est mesurée en kHz et représente le nombre de transmissions et d'affichages par seconde des lignes horizontales sur l'écran du moniteur. Si la fréquence horizontale est de 85, cela signifie que les lignes horizontales qui constituent une image sont transmises 85 000 fois par seconde, et cette fréquence est indiquée comme suit : 85 kHz.

Fréquence verticale

Une image se compose de nombreuses lignes horizontales. La fréquence verticale se mesure en Hz et représente le nombre d'images pouvant être créées par seconde par ces lignes horizontales. Si la fréquence verticale est de 60, cela signifie qu'une image est transmise 60 fois par seconde. Cette

fréquence est aussi appelée « fréquence de rafraîchissement » et a un impact sur le scintillement de l'écran.

Résolution

La résolution représente le nombre de pixels horizontaux et verticaux qui forment un écran. Elle représente le niveau de détail de l'écran.

Plus la résolution est élevée, plus le volume d'informations à l'écran est élevé ; une résolution élevée est préférable pour effectuer plusieurs tâches simultanément.

Par ex. : une résolution de 1920 x 1080 comprend 1 920 pixels horizontaux (fréquence horizontale) et 1 080 lignes verticales (résolution verticale).

Plug & Play

La fonctionnalité Plug & Play permet un échange d'informations automatique entre un moniteur et un PC pour produire un affichage optimal.

Le moniteur utilise la norme VESA DDC (norme internationale) pour exécuter la fonction Plug & Play.

Index

A

- Aff heure 63
- Annexe 105
- Avant toute connexion 30

B

- Bleu 58

C

- Comment contacter Samsung dans le monde 105
- Connexion et utilisation d'un ordinateur 31
- Consignes de scurit 10
- Contraste 45
- Copyright 7

D

- Dsactiver dans 68
- Dtection source 72

E

- Econ nergie 66
- Exigences pralables à tout contact avec le service clientèle de Samsung 84

G

- Gamma 60
- Gnralits 89

I

- INFORMATIONS 74
- Installation 26

L

- Langue 61

- Luminosit 44

M

- MagicRotation 81
- Minuterie OFF 67
- Mise au rebut appropriée 113
- Mode P-CAV 69
- MultiScreen 78

N

- Nettet 46
- Nettoyage 8
- Niveau noir HDMI 51
- Nuance Couleur 59

P

- Pièces 21
- Position appropriée lors de l'utilisation du produit 18
- Prise en charge des frais de service imputables aux clients 111

Q

- Questionsrponses 87

R

- Rgl de base 54
- Rgl prcis 55
- Rinitialiser 65
- Rouge 56

S

- SAMSUNG MAGIC Bright 47

Index

T

Tableau des modes de signal standard 97

Taille d'image 49

Tch Nombre rpt 71

Temps de rponse 52

Touche personneue 73

Transparence 64

V

Vert 57

Vrification du contenu 19