

SAMSUNG

LED-tv

Installatiehandleiding



Bedankt voor het aanschaffen van dit
Samsungproduct. Registreer uw product voor
een uitgebreidere service op
www.samsung.com

Model _____ Serienr. _____

De afbeeldingen en illustraties in deze installatiehandleiding dienen alleen ter referentie en kunnen afwijken van het daadwerkelijke uiterlijk van het product. Het ontwerp en de specificaties van het product kunnen zonder voorafgaande kennisgeving worden gewijzigd.

Instructie

Deze tv biedt interactieve functionaliteit via een set-back-box (SBB/STB) die op de tv is aangesloten, en met andere tv's in een computergestuurd systeem voor hotels en andere bedrijven die gasten ontvangen.

Interactief: Wanneer de tv wordt ingeschakeld, wordt een opdracht verzonden om de SBB/STB te identificeren. Als deze wordt geïdentificeerd, schakelt de tv vervolgens over naar de modus ONLINE en kan de tv volledig worden bediend via de SBB/STB.

Als de tv zich in de ONLINE-modus bevindt, stopt deze met de ontvangst van IR-opdrachten (van de Samsung-afstandsbediening) en reageert conform het interfaceprotocol.

Standalone: Als de SBB/STB niet is geïdentificeerd, dient de tv te worden overgeschakeld op de STANDALONE-modus met beperkte mogelijkheden.

Werkingsmodi

Deze televisie heeft twee modi: De interactieve en standalonemodus.

- **Interactieve modus:** In deze modus communiceert de televisie met en wordt deze geheel of gedeeltelijk bediend door een aangesloten set-back-box (SBB) of settopbox (STB) die is verstrekt door een horeca-SI-leverancier (System Integration). Wanneer de televisie de eerste keer wordt aangesloten, stuurt deze een opdracht uit waarmee wordt geprobeerd de aangesloten SBB/STB te identificeren. Als de televisie de SBB of STB identificeert en de SBB of STB de televisie identificeert, geeft de televisie de volledige bediening over aan de SBB of STB.

- **Standalonemodus:** In deze modus werkt de tv alleen zonder een externe SBB of de STB.

De tv heeft een Hotel-menu (Hospitality) waarmee u eenvoudig de verschillende hospitality-functies kunt instellen. Zie pagina's 21 tot en met 27.

Met het menu kunt u ook bepaalde tv- en hospitality-functies activeren of de-activeren zodat u de optimale hospitality-configuratie kunt creëren.

Waarschuwing over stilstand beeld

Vermijd de weergave op het scherm van stilstandende beelden (zoals jpeg-foto's) of statische beeldelementen (zoals het logo van tv-programma's, een panorama- of 4:3-beeldverhouding, een aandelen- of nieuwsticker onder in het scherm, enz.). De voortdurende weergave van een statisch beeld kan ertoe leiden dat de fosforlaag van het scherm ongelijkmatig slijt. Dit kan ten koste gaan van de beeldkwaliteit. Volg de onderstaande aanbevelingen op om de kans hierop te verkleinen:

- Vermijd langdurige weergave van hetzelfde tv-kanaal.
- Probeer beelden altijd schermvullend weer te geven; gebruik het beeldformaatmenu voor de beste optie.
- Reduceer de helderheid en het contrast tot de minimaal benodigde waarden voor de gewenste beeldkwaliteit; hogere waarden kunnen het opbrandproces versnellen.
- Gebruik regelmatig alle tv-functies die zijn bedoeld om beeldretentie en het inbranden van het scherm tegen te gaan.

De installieruimte

Bewaar de nodige afstand tussen het product en andere objecten (bijvoorbeeld muren) zodat er een goede ventilatie mogelijk is.

Wanneer u dit niet doet, kan dit door een stijging van de interne temperatuur resulteren in brand of andere problemen met het product.

- Bij gebruik van een voet of wandbevestiging mogen alleen onderdelen worden gebruikt die door Samsung Electronics zijn geleverd.
 - Het gebruik van onderdelen van een andere fabrikant kan leiden tot problemen met het product of zelfs tot lichamelijk letsel doordat het product kan vallen.
- Het uiterlijk van het product kan afwijken van het afgebeelde apparaat.

Plaatsing op een voet.

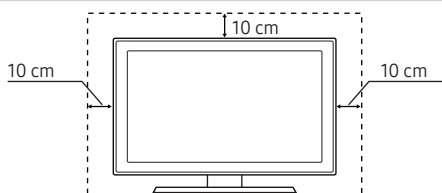

Plaatsing met een wandbevestiging.

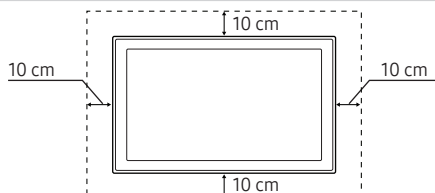

Inhoud

• Accessoires.....	4
• Montage van de draaivoet.....	5
• De LED-tv-voet monteren.....	6
• Overzicht van het aansluitpaneel.....	9
• Afstandsbediening.....	12
• Overzicht van de afstandsbediening.....	13
• De tv op de SBB aansluiten.....	15
• De badkamerluidsprekers aansluiten.....	16
• De MediaHub HD aansluiten.....	17
• De RJP (Remote Jack Pack) aansluiten.....	18
• Aansluiten op een COMMON INTERFACE-sleuf (uw kaartsleuf om televisie te kijken).....	20
• Gegevens voor de hoteloptie instellen.....	21
• De wandbevestiging plaatsen.....	69
• De tv vastzetten aan de wand.....	70
• Kensington-antidiefstalslot.....	70
• Specificaties.....	71
• Fysiek.....	72
• Licentie-informatie.....	74

Accessoires

- Controleer of de volgende onderdelen bij uw LED-tv zijn geleverd. Neem contact op met uw verkoper als er onderdelen ontbreken.
- De vorm en kleur van de items kunnen enigszins afwijken. Dit is afhankelijk van het model.

- Afstandsbediening en batterijen (AAA x 2)
- Beknopte installatiehandleiding
- Hotelmontageset (tv's van 32 inch of groter)
- Kabelhouder
- Voedingskabel/Gegevenskabel
- Garantiekart/handleiding inzake voorschriften (niet op alle locaties beschikbaar)

- De voet en voetschroeven zijn mogelijk niet meegeleverd. Dit hangt af van het model.
- De gegevenskabel is mogelijk niet meegeleverd. Dit hangt af van de SI-leverancier.

Berg de kabels op met behulp van de kabelhouder

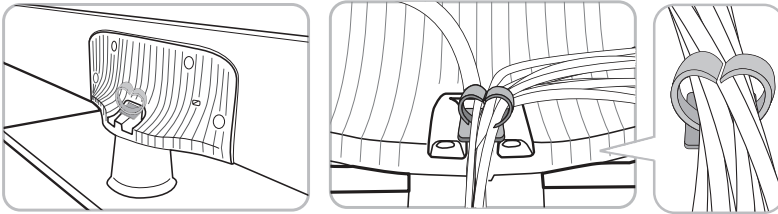

- Ga voor informatie over de milieuverplichtingen van Samsung en de productspecifieke wettelijke regelgeving, bv. REACH, WEEE, batterijen naar http://www.samsung.com/uk/aboutsamsung/samsungelectronics/corporatecitizenship/data_corner.html

	<p>Correcte verwijdering van dit product (elektrische & elektronische afvalapparatuur)</p> <p>Dit merkteken op het product, de accessoires of het informatiemateriaal duidt erop dat het product en zijn elektronische accessoires (bv. lader, headset, USB-kabel) niet met ander huishoudelijk afval verwijderd mogen worden aan het einde van hun gebruiksduur. Om mogelijke schade aan het milieu of de menselijke gezondheid door ongecontroleerde afvalverwijdering te voorkomen, moet u deze artikelen van andere soorten afval scheiden en op een verantwoorde manier recyclen, zodat het duurzame hergebruik van materiaalbronnen wordt bevorderd. Huishoudelijke gebruikers moeten contact opnemen met de winkel waar ze dit product hebben gekocht of met de gemeente waar ze wonen om te vernemen waar en hoe ze deze artikelen milieuvriendelijk kunnen laten recyclen. Zakelijke gebruikers moeten contact opnemen met hun leverancier en de algemene voorwaarden van de koopovereenkomst nalezen. Dit product en zijn elektronische accessoires mogen niet met ander bedrijfsafval voor verwijdering worden gemengd.</p>
	<p>Correcte behandeling van een gebruikte accu uit dit product (Van toepassing op de Europese Unie en andere Europese landen met afzonderlijke inzamelingsystemen voor accu's en batterijen.)</p> <p>Dit merkteken op de accu, handleiding of verpakking geeft aan dat de accu in dit product aan het einde van de levensduur niet samen met ander huishoudelijk afval mag worden weggegooid. De chemische symbolen Hg, Cd of Pb geven aan dat het kwik-, cadmium- of loodgehalte in de accu hoger is dan de referentieniveaus in de Richtlijn 2006/66/EC. Indien de gebruikte accu niet op de juiste wijze wordt behandeld, kunnen deze stoffen schadelijk zijn voor de gezondheid van mensen of het milieu. Ter bescherming van de natuurlijke hulpbronnen en ter bevordering van het hergebruik van materialen, verzoeken wij u afgedankte accu's en batterijen te scheiden van andere soorten afval en voor recycling aan te bieden bij het gratis inzamelingsstelsel voor accu's en batterijen in uw omgeving.</p>

Montage van de draivoet

⚠ WAARSCHUWING: Als u de tv op instelt op draaien, moet u deze goed vastzetten op de vloer, een bureau, dressoir enz. zoals beschreven in de installatie-instructies.

De LED-televisies van 32 inch zijn uitgerust met draivoeten. Deze voet kunt u zo afstellen dat de tv 20, 60 of 90 graden naar links en rechts kan draaien met behulp van de BEUGELHOUDERDRAAIVOET.

* Het product wordt geleverd met de draaihoek van de standaard ingesteld op 20°.

* Draivoet van 20°

Om de tv zo in te stellen dat deze 20° naar links en rechts kan draaien, moet u het uitsteeksel onder in de voet steken door het gebogen gat in de beugelhouderdraivoet met de markering 20°. Bevestig daarna de beugelhouderdraivoet aan de voet met de drie meegeleverde schroeven zoals hieronder wordt getoond.

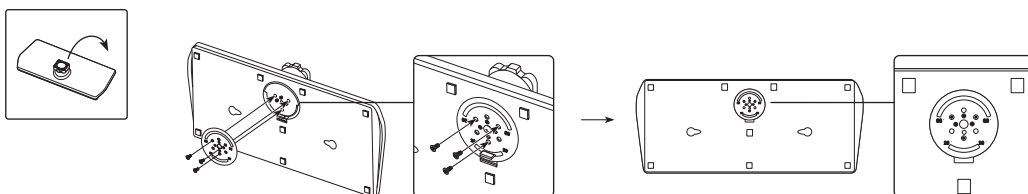

Draivoet van 60°

Om de tv zo in te stellen dat deze 60° naar links en rechts kan draaien, moet u het uitsteeksel onder in de voet steken door het gebogen gat in de beugelhouderdraivoet met de markering 60°. Bevestig daarna de beugelhouderdraivoet aan de voet met de drie meegeleverde schroeven zoals hieronder wordt getoond.

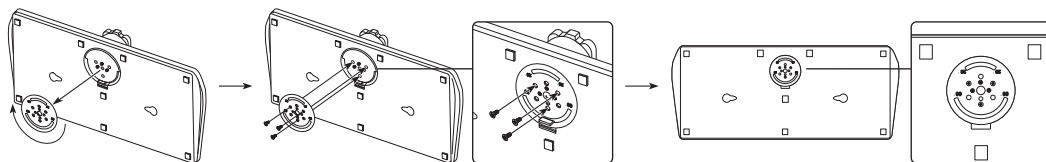

Draivoet van 90°

Om de tv zo in te stellen dat deze 90° naar links en rechts draait, moet u de beugelhouderdraivoet weghalen en daarna de drie meegeleverde schroeven in de voet schroeven zoals hieronder wordt getoond.

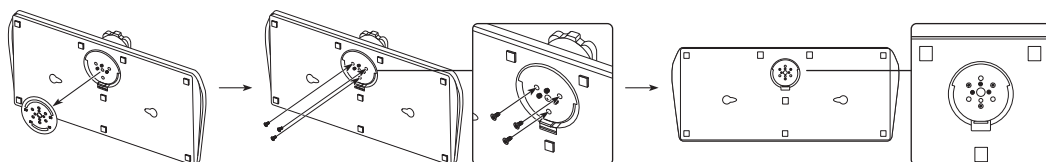



De LED-tv-voet monteren

De LED-televisies van 32 inch zijn uitgerust met draaivoeten. U kunt deze voeten zodanig instellen dat de televisies 20 graden naar links en rechts of 90 graden naar links en rechts kunnen draaien.

Onderdelen van de voet

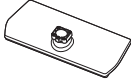
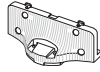
Gebruik voor het monteren van de voet de meegeleverde onderdelen.

A 	B 	C  32": BN96-29120C x 8 (M4 x L12) 49": BN96-18013E x 4 (M4 x L12)
Voet	Voetgeleider	Schroeven

1

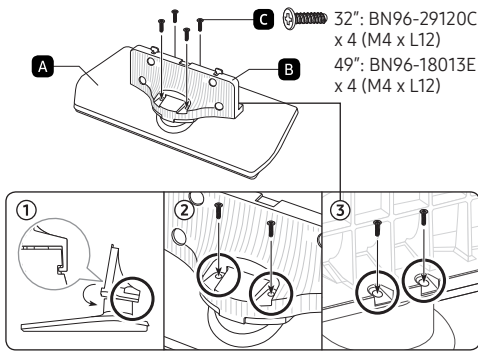

2

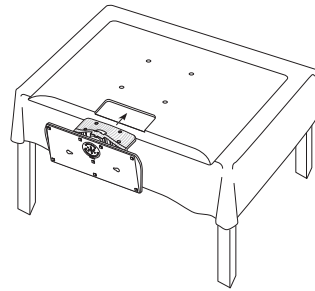

- Plaats een zachte doek over de tafel om de televisie te beschermen en plaats de televisie op de doek met de voorkant naar beneden.
- Steek de voetgeleider in de sleuf aan de onderkant van de tv.
- Schuif deze in de richting van de pijl naar de eindstreep.

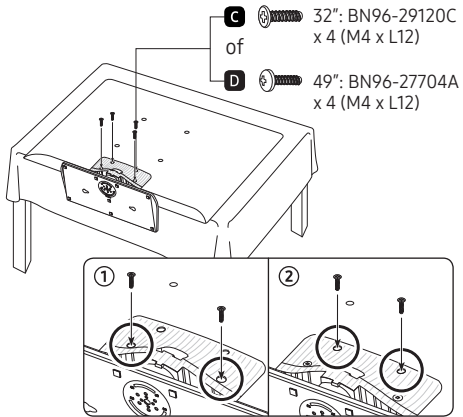
3

Draai eerst de onderste schroef aan, en de bovenste schroef als laatste.

- Bevestig de schroeven in de volgorde zoals in de handleiding is aangegeven.

4

Mocht de voetgeleider scheef zijn geplaatst, probeer dan opnieuw ineen te zetten vanaf stap 2.

- Plaats de televisie pas nadat de voetgeleider aan de televisie is bevestigd.

OPMERKING

- Let bij de montage goed op wat de voorkant en achterkant van elk onderdeel is.
- Zorg ervoor dat minimaal twee personen de televisie optillen en verplaatsen.

Hotelmontageset

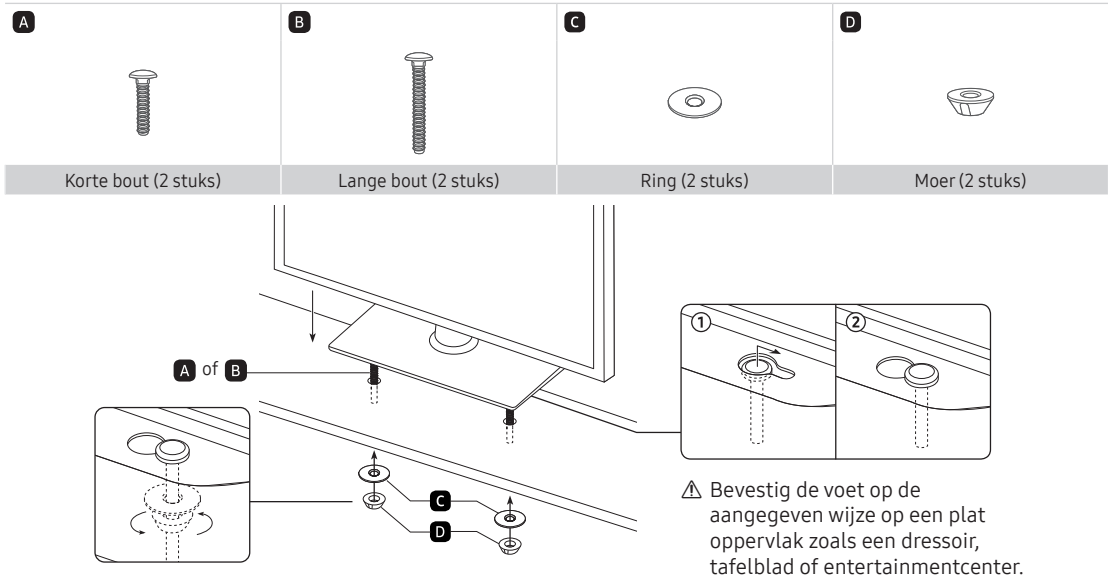

WAARSCHUWING: Om letsel te voorkomen moet u deze tv met de hotelmontageset goed vastzetten op de vloer, een tafel, dressoir enz. zoals beschreven in deze installatie-instructies.

Overzicht van het aansluitpaneel

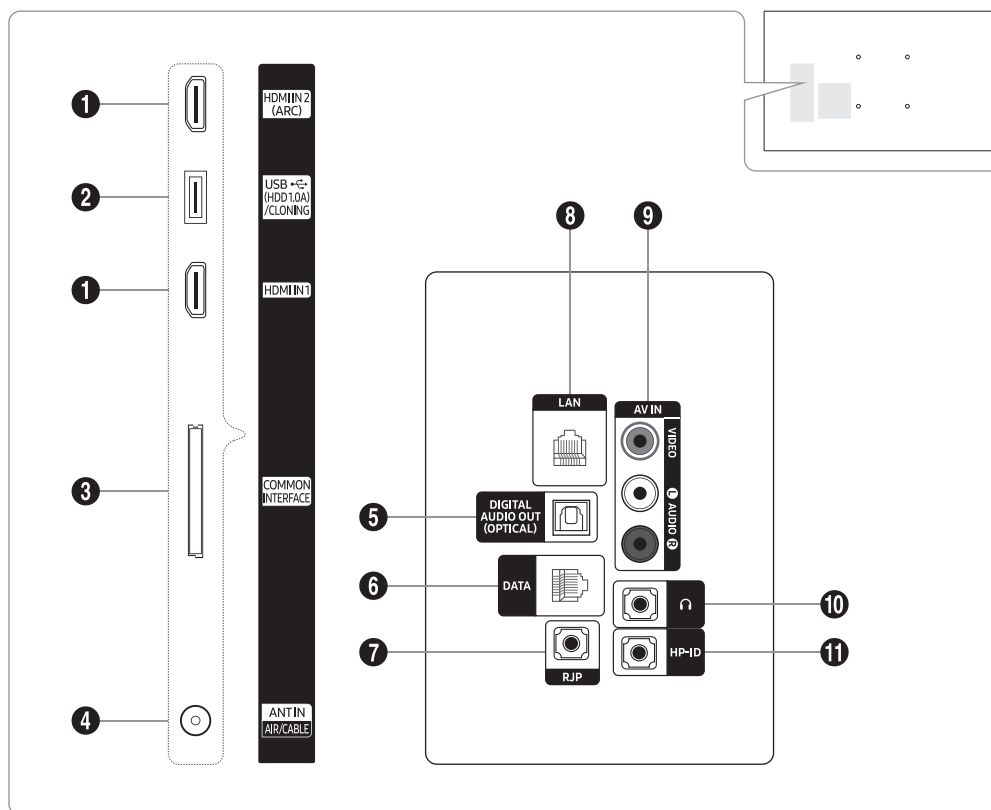

- ⚠ Zorg ervoor dat de tv is uitgeschakeld wanneer u een extern apparaat aansluit.
- ⚠ Zorg er bij het aansluiten van een extern apparaat voor dat de kleuren van de aansluiting en de kabel overeenkomen.

1 HDMI IN 1 / HDMI IN 2 (ARC)

maakt verbinding met de HDMI-aansluiting van een apparaat met HDMI-uitvoer.

- ⚠ Voor een HDMI-naar-HDMI-verbinding is geen audioaansluiting nodig. HDMI-verbindingen brengen zowel audio als video over.

2 USB (HDD 1.0A) / CLONING

- Aansluiting voor software-upgrades en Media Play, enz.
- Serviceverbinding.

3 COMMON INTERFACE

De CI-kaart of CI+-kaart plaatsen.

4 ANT IN (AIR/CABLE)

- Voor een juiste weergave van de kanalen moet de tv een signaal ontvangen via een van de volgende bronnen:
- Een buitenantenne of kabel-tv-systeem

5 DIGITAL AUDIO OUT (OPTICAL)

Aansluiting voor een digitaal audiocomponent.

6 DATA

- Wordt gebruikt voor ondersteuning van de gegevenscommunicatie tussen de tv en de SBB.
- Hierin passen tv-stekkers van het type RJ-12.

7 RJP

deze poort is een RJP-communicatiepoort (Remote Jack Pack) waarmee u verschillende apparaten op een aanvullende module kunt aansluiten om het gebruiksgemak van het apparaat te vergroten.

8 LAN

Aansluiten op een bedrade LAN met behulp van CAT 7-kabel.

9 AV IN

- Sluit de audiokabels aan op "L-AUDIO-R" op uw tv en de andere uiteinden op de overeenkomstige audio-uitgangen op een AV-apparaat.
- Sluit de RCA-audiokabels (optioneel) aan op de uitgangen "L-AUDIO-R" aan de achterzijde van de tv en sluit de andere uiteinden aan op de corresponderende audio-uitgangen van het externe apparaat.
- Als u de AV IN-aansluiting gebruikt, komt de kleur van de AV IN [VIDEO]-aansluiting (geel) niet overeen met de kleur van de videokabel (geel).

10 HOOFDTELEFOONAANSLUITING

U kunt een hoofdtelefoon aansluiten op de desbetreffende aansluiting op de tv. Wanneer de hoofdtelefoon is aangesloten, worden de ingebouwde luidsprekers uitgeschakeld.

11 HP-ID

Sluit de kabel tegelijkertijd aan op de HP-ID- en hoofdtelefoonaansluiting en verbind deze met een aparte hoofdtelefoonbox. Zie pagina 16. Als de hoofdtelefoon wordt aangesloten op een hoofdtelefoonbox, werkt deze hetzelfde als bij de hoofdtelefoonfunctie.

Weergavemodi

U kunt ook een van de standaardresoluties gebruiken die in de kolom Resolutie worden vermeld. De tv wordt automatisch aangepast aan de resolutie die u kiest.

Nadat u een computer op de tv hebt aangesloten, stelt u de schermresolutie voor de tv in op de computer. Als een andere resolutie is ingesteld dan is aangegeven in de tabel hieronder, geeft de tv mogelijk niets weer. Stel de resolutie juist in en raadpleeg de gebruikershandleiding of de grafische kaart van de computer.

De resoluties in de tabel worden aangeraden.

 HG32EE590: De optimale resolutie is 1366 x 768 bij 60 Hz.

 HG49EE590: De optimale resolutie is 1920 x 1080 bij 60 Hz.

Modus	Resolutie	Horizontale frequentie (kHz)	Verticale frequentie (Hz)	Pixelklok Frequentie (MHz)	Synchronisatiepolariteit (H/V)
IBM	720 x 400	31,469	70,087	28,322	-/+
MAC	640 x 480	35,000	66,667	30,240	-/-
	832 x 624	49,726	74,551	57,284	-/-
	1152 x 870	68,681	75,062	100,000	-/-
VESA DMT	640 x 480	31,469	59,940	25,175	-/-
	640 x 480	37,861	72,809	31,500	-/-
	640 x 480	37,500	75,000	31,500	-/-
	800 x 600	37,879	60,317	40,000	+/+
	800 x 600	48,077	72,188	50,000	+/+
	800 x 600	46,875	75,000	49,500	+/+
	1024 x 768	48,363	60,004	65,000	-/-
	1024 x 768	56,476	70,069	75,000	-/-
	1024 x 768	60,023	75,029	78,750	+/+
	1152 x 864	67,500	75,000	108,000	+/+
	1280 x 1024	63,981	60,020	108,000	+/+
	1280 x 1024	79,976	75,025	135,000	+/+
	1280 x 720	45,000	60,000	74,250	+/+
	1280 x 800	49,702	59,810	83,500	-/+
	1280 x 960	60,000	60,000	108,000	+/+
	1366 x 768	47,712	60,015	85,500	+/+
	1440 x 900	55,935	59,887	106,500	-/+
1600 x 900RB	60,000	60,000	108,000	+/+	
1680 x 1050	65,290	59,954	146,250	-/+	
1920 x 1080	67,500	60,000	148,500	+/+	

 De interlacemodus wordt niet ondersteund.

 De tv werkt mogelijk niet normaal als er een afwijkend videoformaat wordt geselecteerd.

 Afzonderlijke modus en compositemodus worden ondersteund. SOG (Sync On Green) wordt niet ondersteund.

Afstandsbediening

Tv-bediening is een knop met meerdere richtingen waarmee u zonder de afstandsbediening kunt navigeren.

- Bepaalde functies waarvoor een pincode is vereist, zijn mogelijk niet beschikbaar.
- De vorm en kleur van het product kunnen afhankelijk van het model variëren.
- Het menu wordt afgesloten als de afstandsbediening langer dan 3 seconde wordt ingedrukt.
- De controller van de tv is een kleine joystick die op een toets lijkt rechtsonder op de tv. Hiermee kunt u de tv bedienen zonder gebruik te hoeven maken van de afstandsbediening.

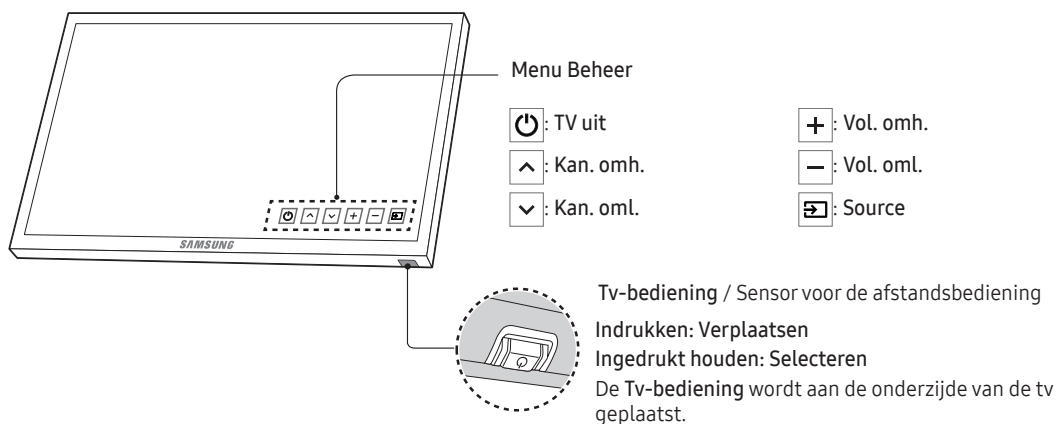

Stand-bymodus

Laat het product niet gedurende langere tijd op stand-by staan (bijvoorbeeld tijdens vakanties). Zelfs wanneer het apparaat via de aan/uit-knop is uitgeschakeld, wordt een kleine hoeveelheid stroom gebruikt.

Overzicht van de afstandsbediening

- De toetsen voor aan/uit, kanaal en volume op deze afstandsbediening zijn voorzien van brailletekens, zodat de afstandsbediening ook kan worden gebruikt door visueel gehandicapten.

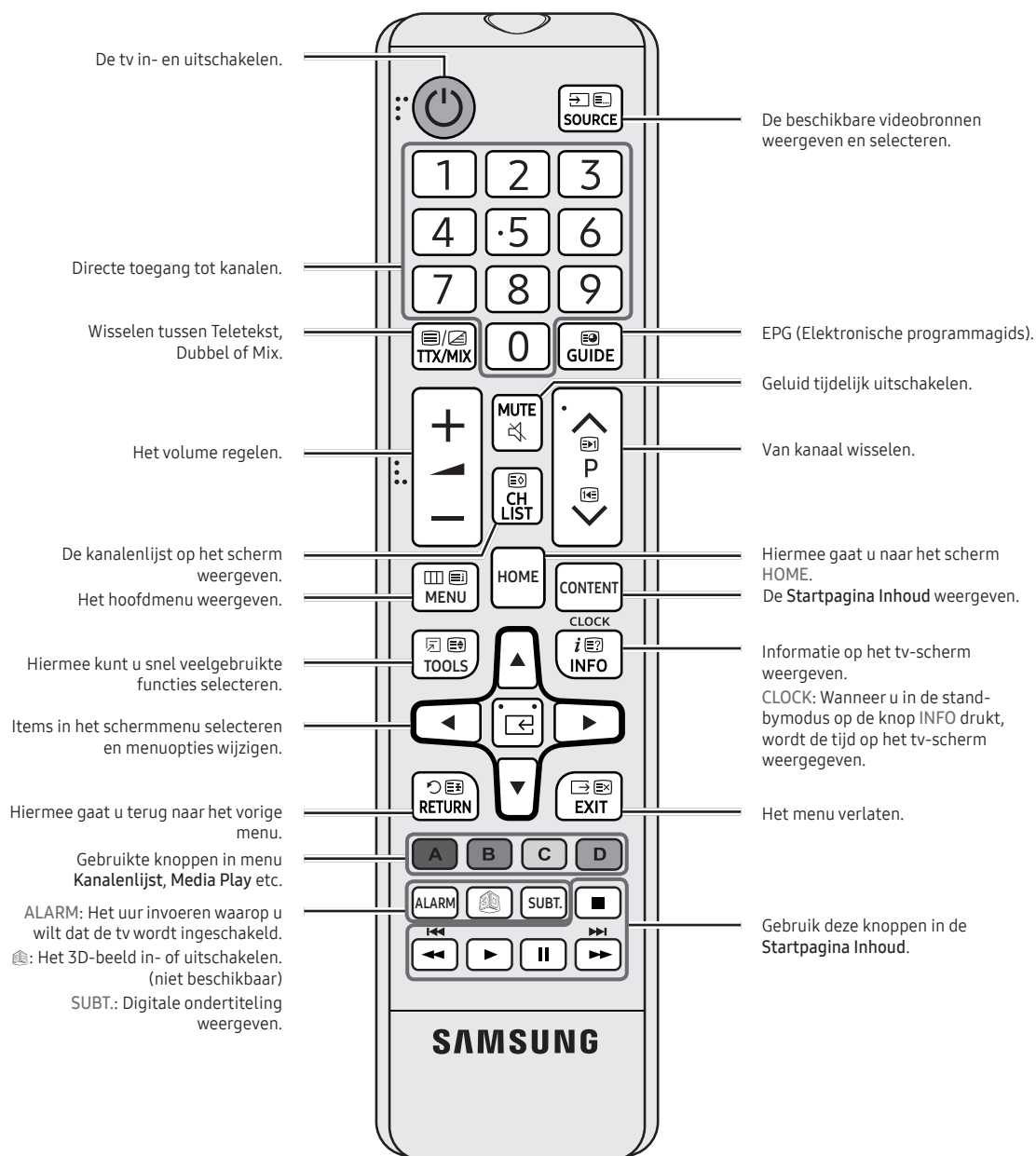

Batterijen plaatsen (batterijformaat: AAA)

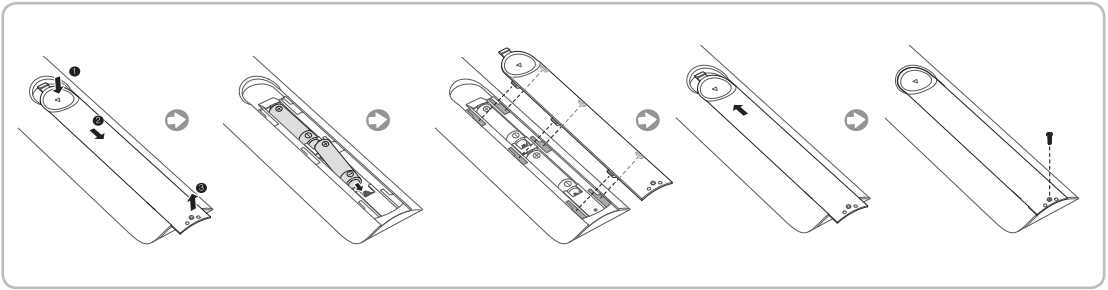

OPMERKING

- Gebruik de afstandsbediening binnen een afstand van 7 meter van de televisie.
- Fel licht kan de werking van de afstandsbediening beïnvloeden. Vermijd gebruik in de nabijheid van speciaal tl-licht of neonborden.
- De vorm en kleur kunnen afhankelijk van het model afwijken.
- De '3D'-toets op de afstandsbediening wordt niet ondersteund. Wanneer u op deze toetsen drukt, reageert de televisie niet.

De tv op de SBB aansluiten

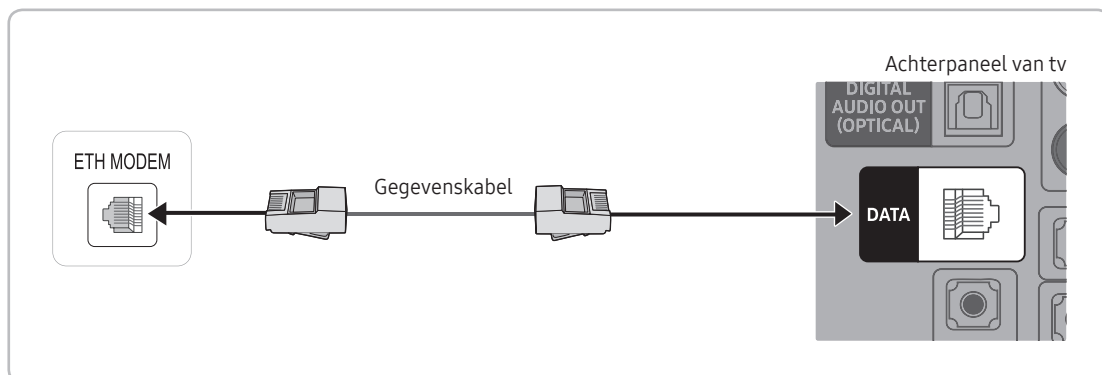

🔗 Het achterpaneel kan per model verschillen.

1. Gebruik de gegevenskabel om de DATA-aansluiting op de tv te verbinden met de [ETH MODEM]-aansluiting op de STB(SBB).

🔗 Gebruik gegevenscommunicatie.

Lijst met fabrikanten en compatibele gegevenskabels die met de tv worden meegeleverd

- Controleer of u de juiste gegevenskabel gebruikt voor uw fabrikant. Raadpleeg het codelabel op de gegevenskabels.

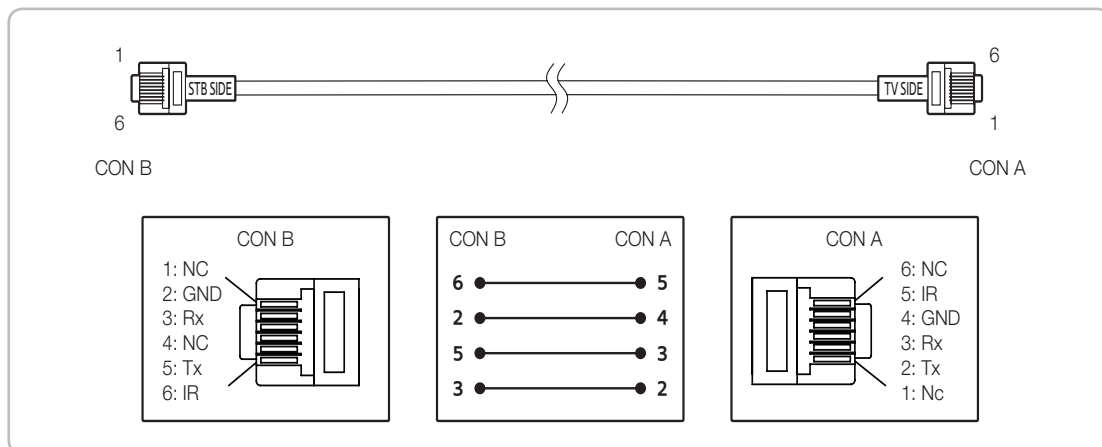

🔗 Gebruiksspecificatie van gegevenskabel (RJ12): RS232

De badkamerluidsprekers aansluiten

U kunt de badkamerluidsprekers op de volgende manier aansluiten.

Audio Loop In

Er kan een extra hoofdtelefoonbox worden gemonteerd aan een bed of bedrijfsbalie, zodat de gebruiker deze handig kan gebruiken. De installatieprocedures vindt u hieronder.

- Gedetailleerde tekening van de hoofdtelefoonbox.

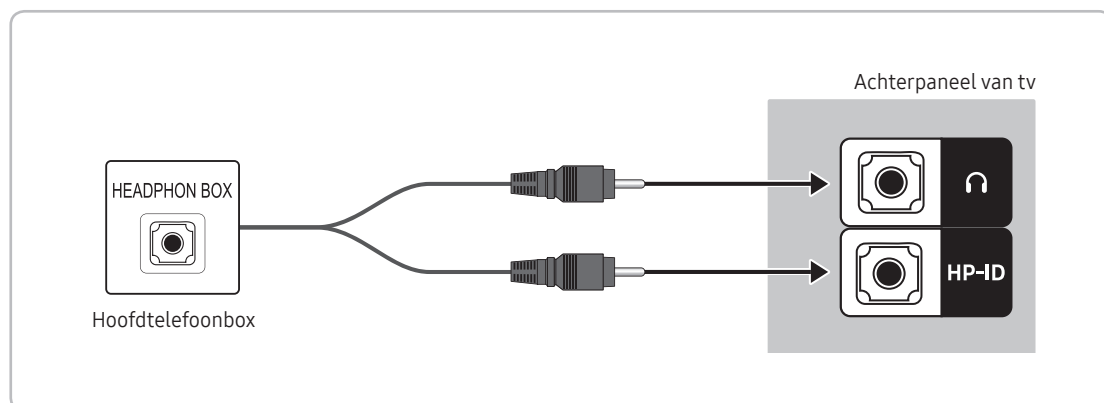

🔗 Het achterpaneel kan per model verschillen.

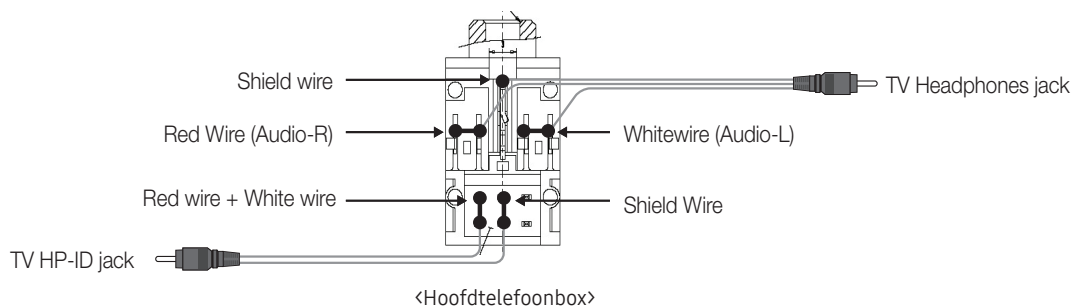

De MediaHub HD aansluiten

Uitgang van een externe bron die is aangesloten op de MediaHub HD van het hotel.

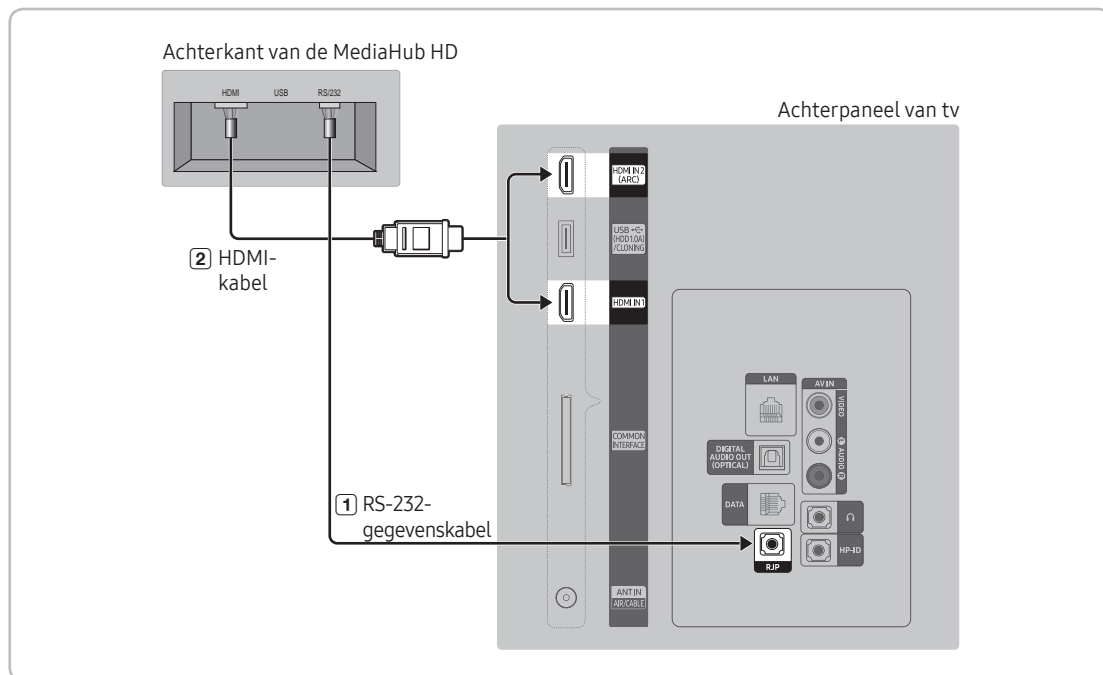

Het achterpaneel kan per model verschillen.

1. Sluit de RJP-poort op de tv aan op de RS/232-poort op de MediaHub HD.
2. Verbind de HDMI IN 1, 2(ARC)-poort van de tv met de HDMI-poort van de MediaHub HD.

- MediaHub HD

- De MediaHub HD is een hardwaremodule met verschillende Audio/Video-ingangen (A/V, Audio, PC, HDMI en USB) en de bijbehorende uitgangen. De bijbehorende uitgangbronnen worden aangesloten vanaf de MediaHub naar de tv. De MediaHub communiceert met de tv via RS232. Hot Plug & Play is een functie waarmee hotelgasten een externe bron kunnen aansluiten op de MediaHub. De MediaHub communiceert met de tv door berichten te verzenden met betrekking tot de actieve/inactieve bronnen. De tv schakelt over naar de actieve externe bron.
 - U moet de HDMI-poort van de MediaHub aansluiten op de HDMI IN 1-poort van de tv.
 - Wanneer de tv is ingeschakeld, verbindt u de tv binnen tien seconden met de RJP.
- Speciale functies
 - PIP
 - Autodetectie

De RJP (Remote Jack Pack) aansluiten

Uitvoer is mogelijk naar elke externe bron die op de RJP op het hotelbureau is aangesloten.

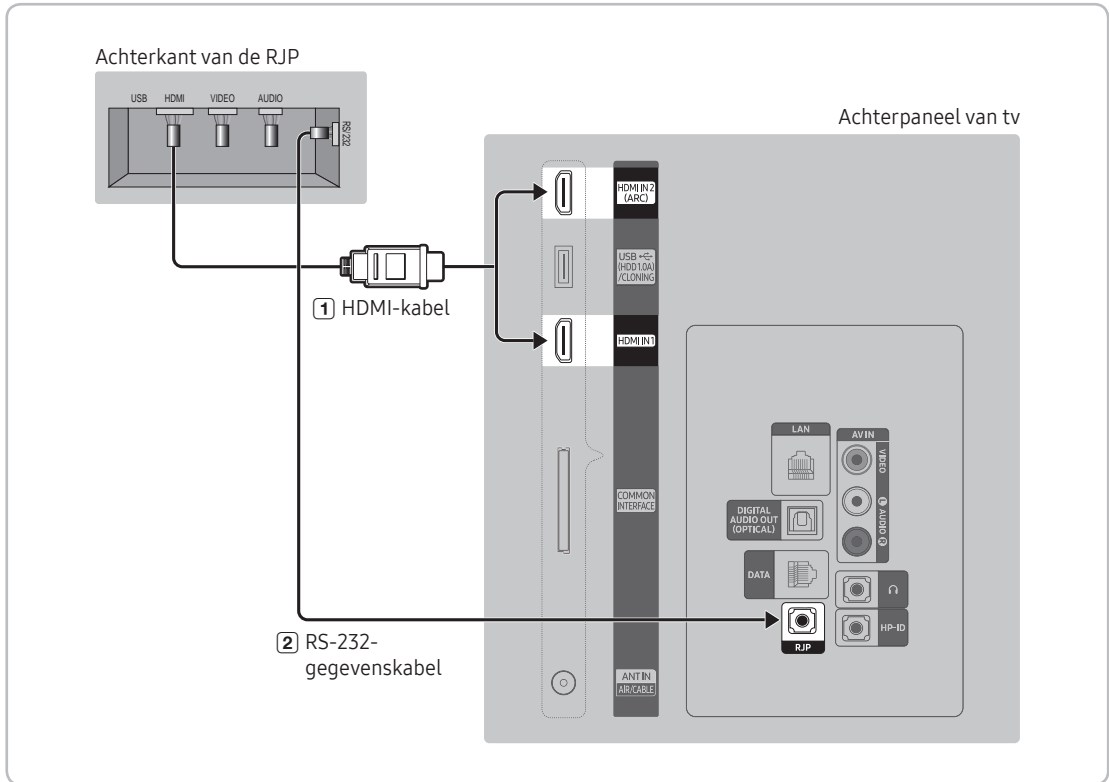

✎ Het achterpaneel kan per model verschillen.

1. Sluit de poort HDMI IN 1, 2(ARC) van de tv aan op de HDMI-poort van de RJP.

2. Sluit de poort RJP van de tv aan op de RS/232 AUDIO-poort van de RJP.

✎ De volgende RJP's (Remote Jack Pack) zijn compatibel met deze Samsung-tv: TeleAdapt TA-7610, TA-7650 (HD) en TA-7660 (HD Plus).

- **RJP (Remote Jack Pack):** RJP staat voor Remote Jack Pack. De RJP is een hardwaremodule met verschillende Audio/Video-ingangen (A/V, Audio, PC, HDMI en USB) en de bijbehorende uitgangen. De bijbehorende uitgangbronnen worden aangesloten vanaf de RJP naar de tv. De RJP communiceert met de tv via RS232. Hot Plug & Play is een functie waarmee hotelgasten een externe bron kunnen aansluiten op de RJP. De RJP communiceert met de tv door berichten te verzenden met betrekking tot de actieve/inactieve bronnen. De tv schakelt naar de actieve externe bron op basis van de prioriteit die is ingesteld door de gebruiker.

✎ U kunt HDMI IN 1, 2(ARC) en AV IN selecteren voor verbinding met de RJP.

✎ Wanneer de tv is ingeschakeld, verbindt u de tv binnen tien seconden met de RJP.

- De fabrieksinstellingen van de RJP kunnen worden hersteld door de knoppen A/V en HDMI tegelijkertijd 10 seconden ingedrukt te houden. Alle LED-lampjes knipperen vijf keer om te bevestigen dat de instellingen zijn gereset.
- De RJP schakelt na vijf minuten automatisch alle LED-lampjes uit om overbodige lichtvervuiling in de hotelkamer te voorkomen. De LED-lampjes die zijn uitgeschakeld, worden weer ingeschakeld zodra de gast een van de toetsen aanraakt. Op dat moment wordt de timer weer ingesteld op vijf minuten. Als de gast vervolgens een andere brontoets aanraakt, schakelt de tv naar de geselecteerde bron en gaan de corresponderende LED-lampjes branden.
- Nadat de RJP is gereset of de tv is uitgeschakeld en weer ingeschakeld, duurt het ongeveer 10 seconden om de communicatie tussen de tv en RJP op gang te brengen.
- In de volgende tabel kunt u zien hoeveel seconden het ongeveer duurt om van de tv naar de invoerbron te schakelen, op basis van de ingestelde prioriteit.
 - 🔗 Scenario 1: er zijn geen invoerbronnen aangesloten.

Bron	Verbinding
AV	2 sec.
HDMI	3,9 sec.

- 🔗 Scenario 2: wanneer er twee invoerbronnen zijn aangesloten en de verbinding met één invoerbron wordt verbroken en hersteld.

Bron	Verbinding verbreken	Verbinding	Totaal
AV	4,5 sec.	2 sec.	6,5 sec.
HDMI	3,9 sec.	3,9 sec.	7,8 sec.

- 🔗 Als alle live bronnen van de RJP bijvoorbeeld zijn aangesloten (AV, PC en HDMI), heeft AV de hoogste prioriteit. Als de RJP zich in de HDMI-modus bevindt en een gast het AV-apparaat loskoppelt en opnieuw aansluit, is er minimaal 6,5 seconde nodig om naar AV te schakelen.
- Als u een audiobron wilt aansluiten (Ipod of Mp3), moet de muziekmodus zijn ingeschakeld en moet de functie voor het automatisch detecteren van de aansluiting zijn uitgeschakeld.
- A/V-, pc- en HDMI-invoerbronnen worden ondersteund.

Aansluiten op een COMMON INTERFACE-sleuf (uw kaartsleuf om televisie te kijken)

- Afhankelijk van het land en model.
- Schakel de televisie uit als u een CI-kaart of CI+-kaart wilt aansluiten of loskoppelen.

De CI of CI+ CARD gebruiken

Voor betaalde kanalen moet een CI-kaart of CI+-kaart zijn geplaatst.

- Als u de CI- of CI+-kaart niet plaatst, wordt bij sommige kanalen een melding over een gecodeerd signaal weergegeven.
- De koppelingsgegevens met een telefoonnummer, de CI- of CI+-kaart, de host-id en overige gegevens worden na circa 2-3 minuten weergegeven. Neem contact op met uw serviceprovider als een foutmelding wordt weergegeven.
- Wanneer de kanaalgegevens zijn geconfigureerd, wordt het bericht 'Update voltooid' weergegeven. Hiermee wordt aangegeven dat de kanaallijst is bijgewerkt.

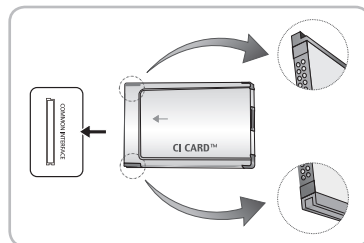

- De afbeelding kan per model anders zijn.

OPMERKING

- U kunt een CI-kaart of CI+-kaart bij een lokale kabelaanbieder aanschaffen.
- Wanneer u de CI-/CI+-kaart wilt verwijderen, doet u dat door de kaart voorzichtig met uw handen uit de sleuf te trekken. De kaart kan beschadigd raken als u deze laat vallen.
- Plaats de CI-kaart of CI+-kaart in de richting die op de kaart staat aangegeven.
- De plaats van de COMMON INTERFACE-sleuf kan per model verschillen.
- De CI-of CI+-kaart wordt in enkele landen en regio's niet ondersteund. U kunt dit controleren bij een erkende dealer.
- Neem contact op met uw serviceprovider als u problemen ondervindt.
- Als het beeld vervormd wordt weergegeven of niet zichtbaar is, plaatst u de CI- of CI+-kaart die antenne-instellingen ondersteunt.

Gegevens voor de hoteloptie instellen

Het menu openen: Druk achter elkaar op de knoppen MUTE → 1 → 1 → 9 → ENTER . (In de Hospitality-modus wordt de Standalonedmodus ingeschakeld.)

Het menu verlaten: schakel de tv uit en weer in.

 Afhankelijk van model en regio bestaan bepaalde menu's mogelijk niet op het televisietoestel.

Hotel TV-functie			Beschrijving
Categorie	Item	Beginwaarde	
Hospitality Mode	Hospitality Mode	Standalone	Selecteer de Hospitality-modus. <ul style="list-style-type: none"> Interactive mode: de tv werkt met een SI STB of SBB. Standalone mode: de tv werkt zelfstandig, zonder een SI STB of SBB.
SI Vendor	SI Vendor	OFF	<ul style="list-style-type: none"> Interactive mode: Samsung / 2M / Locatel / VDA / VDA-S / Acentic / Sustinere / Quadriga / ETV / IBahn / Magilink / Otrum / Siemens / Amino / MDC / Enseo Standalone mode: OFF / Movielink / Swisscom / Smoovie / SSCP
Power On	Power On Channel	Last Saved	Stel de standaardwaarden in die worden toegepast als de tv wordt ingeschakeld. <ul style="list-style-type: none"> User Defined: Power On Channel (Kanaal bij inschakelen) en Channel Type (Kanaaltipe) handmatig inschakelen. Zie Power On Channel (Kanaal bij inschakelen) en Channel Type (Kanaaltipe) hieronder. Last Saved: Als u dit onderdeel selecteert, wordt bij het inschakelen van de tv het laatst bekeken kanaal weergegeven.
	Power On Channel Num	1	Bij het inschakelen van de tv wordt automatisch dit kanaal weergegeven.
	Power On Channel Type	ATV	Selecteer een kanalenband: AIR (analoog via de lucht), DTV (digitaal via de lucht), CATV (analoog via de kabel), CDTV (digitaal via de kabel)
	Power On Volume	Last Saved	<ul style="list-style-type: none"> User Defined: Hiermee kunt u het volume bij inschakeling handmatig instellen. Zie Power On Volume (Volume bij inschakelen) hieronder. Last Saved: Bij het inschakelen van de tv geldt het volume dat was ingesteld toen de tv werd uitgeschakeld.
	Power On Volume Num	10	De tv wordt met dit volume ingeschakeld in de modus Standalone Hospitality (Zelfstandig hospitality).
	Min Volume	0	Het minimale volumeniveau dat de gebruiker in de Stand Alone Hospitality-modus kan instellen.
	Max Volume	100	Het maximale volumeniveau dat de gebruiker in de modus Standalone Hospitality (Zelfstandig hospitality) kan instellen.
	Power On Source	TV	Selecteer de invoerbron die wordt weergegeven wanneer de tv wordt ingeschakeld.
	Power On Option	Last Option	Hiermee bepaalt u de status van de tv wanneer deze weer wordt ingeschakeld nadat de stroom is uitgevallen of nadat u de stekker eruit hebt gehaald en weer hebt aangesloten. <ul style="list-style-type: none"> Last Option: hiermee wordt teruggekeerd naar de laatste werkingsstatus. Als dit Stand-by was, keert de tv terug naar de stand-bymodus. Als die ingeschakeld was, wordt teruggekeerd naar ingeschakeld. Power On: Als de voeding wordt hersteld, wordt de tv ingeschakeld. Standby: Als de voeding wordt hersteld, komt de tv in de modus Standby (Stand-by).

Hotel TV-functie			Beschrijving
Categorie	Item	Beginwaarde	
Channel	Channel Setup		Hiermee hebt u direct toegang tot bepaalde functies van het menu Channel (Kanaal) in het gebruikersmenu Channel (Kanaal), zoals Auto Tuning (Automatisch afstemmen), Antenna selection (Antenne selecteren), enz.
	Channel Editor		Met de Channel Editor (Kanaaleditor) kunt u de kanalen in het tv-geheugen bewerken. U kunt het volgende doen: <ul style="list-style-type: none"> • De kanaalnummers en -namen wijzigen en de kanalen sorteren in de door u gewenste kanaalnummervolgorde. • Het beeld van het videosignaal dempen toepassen op kanalen die u selecteert. Met Video Mute (Video dempen) wordt het beeld van een kanaal gedempt en wordt alleen het geluid afgespeeld terwijl het pictogram van een luidspreker op het scherm wordt weergegeven. Met de Channel Editor (Kanaaleditor) kunt u eenvoudig informatie over kanalen weergeven zonder te hoeven overschakelen naar het kanaal zelf.
	Mixed Channel Map	ON	Met deze functie kunt u alle antenntypekanalen – Air/Cable (Lucht/Kabel) of Satellite (Satelliet) – tegelijk weergeven en erdoorheen bladeren. <ul style="list-style-type: none"> • ON: Als ON (Aan) is ingesteld, kunnen gasten de complete Channel Map (Kanalenoverzicht) weergeven, ongeacht het geselecteerde antenntype. De kanalenlijst laat zowel kanalen van het type Air (Lucht) als Cable (Kabel) zien. • OFF: Als OFF (Uit) is ingesteld, kunnen gasten de Channel Map (Kanalenoverzicht) alleen voor het geselecteerde antenntype [AIR/CABLE (Lucht/Kabel) of Satellite (Satelliet)] weergeven. In de Channel list/Editor (Kanalenoverzicht/-editor) worden alleen de kanalen van het geselecteerde antenntype weergegeven.
	Dynamic SI	OFF	<ul style="list-style-type: none"> • ON: het kanaalnummer voor het DTV-programma controleren. (De tv-kanaaleditor is niet toegankelijk) • OFF: het kanaalnummer voor het DTV-programma wordt niet gecontroleerd. (DTV-kanaaleditor is toegankelijk, maar het bijwerken van extra kanaalnummers wordt niet ondersteund)
	Channel Rescan Message	ON	Als de gegevens in het kanalenoverzicht en de verzonden gegevens niet overeenkomen, worden de kanalen automatisch opnieuw gescand om de gegevens/parameters in het kanalenoverzicht te herstellen. <ul style="list-style-type: none"> • ON: Als Channel Rescan Message (Bericht Kanalen opnieuw scannen) op ON is ingesteld, wordt op het scherm weergegeven dat de kanalen opnieuw worden gescand. • OFF: een beheerder van het hotel kan Channel Rescan Message (Bericht Kanalen opnieuw scannen) op OFF instellen als het opnieuw scannen niet aan gasten moet worden gemeld.
	Pan Euro MHEG	OFF	<ul style="list-style-type: none"> • OFF: als Pan Euro MHEG op Off (Uit) is ingesteld, werkt MHEG volgens de bestaande productspecificaties. • ON: als Pan Euro MHEG op ON is ingesteld, is MHEG ingeschakeld, ongeacht de productspecificaties of regio.
	My Channel	OFF	De functie My Channel in- of uitschakelen.
	Genre Editor	..	Het genre van kanalen bewerken. (Beschikbaar wanneer My Channel On (Aan) is)
	Subtitle Auto On	OFF	Met deze functie wordt het automatisch activeren van ondertiteling, dat in bepaalde landen standaard is, in- of uitgeschakeld. Deze functie wordt ondersteund voor Hotel-tv's die klaar zijn voor de ontvangst van DVB-uitzendingen die naar Europa komen. Deze functie is gerelateerd aan de ondertitelingspecificatie van Frankrijk. De ondertitelingsfunctie van andere landen functioneert volgens de desbetreffende landspecificaties, ongeacht de functie Subtitle Auto On (Ondertiteling automatisch aan). <ul style="list-style-type: none"> • ON: als Subtitle Auto On (Ondertiteling automatisch aan) is ingeschakeld (ON), worden de ondertitelingspecificaties van Frankrijk gevolgd. • OFF: als Subtitle Auto On (Ondertiteling automatisch aan) is uitgeschakeld (OFF), worden de ondertitelingspecificaties van Frankrijk niet gevolgd.
	TTX Widescreen Mode	OFF	Verbreed het ondertitelingsgedeelte zodat deze in de breedte van het scherm past.

Hotel TV-functie			Beschrijving
Categorie	Item	Beginwaarde	
Menu OSD	Picture Menu Lock	OFF	Het beeldmenu in- of uitschakelen.
	Menu Display	ON	<ul style="list-style-type: none"> • ON: Hoofdmenu weergeven. • OFF: Hoofdmenu niet weergeven.
	Tools Display	ON	Het menu Tools verbergen of weergeven.
	Channel Menu Display	OFF	Het menu Channel (Kanaal) verbergen of weergeven.
	Panel Button Lock	Unlock	<p>Het gebruik van het voorpaneel (lokale sleutel) in- of uitschakelen.</p> <ul style="list-style-type: none"> • Unlock: Alle paneeltoetsen ontgrendelen. • Lock: Alle paneeltoetsen vergrendelen. • OnlyPower: Alle paneeltoetsen vergrendelen behalve de Aan-uittoets. • Menu/Source: De toetsen Menu en Source (Bron) vergrendelen
	Home Menu Display	ON	<ul style="list-style-type: none"> • OFF: Het Hoofdmenu wordt niet weergegeven. • ON: Het Hoofdmenu wordt weergegeven.
	Home Menu Editor		Hoofdmenu bewerken
Clock	Home Menu Auto Start	ON	<ul style="list-style-type: none"> • ON: Het Hoofdmenu is Auto Start (Automatisch starten). • OFF: Het Hoofdmenu is niet Auto Start (Automatisch starten).
	Clock Type	OFF	<ul style="list-style-type: none"> • OFF: Geen enkele klokoptie van het menu Factory (Fabriek) werkt. Alleen hoofdmenu. • SW Clock: Alleen SW-klok werkt.
	Local Time	Manual	<p>Selecteer de manier waarop de klokgegevens moeten worden bijgewerkt.</p> <ul style="list-style-type: none"> • Manual: Klokgegevens van het DVB-kanaal of handmatige klokinstelling gebruiken als de tv in de modus Standalone is gezet. • TTX: De tijdinformatie van de TTX-stream weergeven. • Time Channel: Klokgegevens gebruiken van het geselecteerde kanaaltipe en kanaalnummer.
Music Mode	Timer Type	WakeUp	<p>De wekfunctie in- of uitschakelen.</p> <ul style="list-style-type: none"> • WakeUp: De wekfunctie inschakelen om het apparaat op een bepaalde tijd in te schakelen. • OnOff: De wekfunctie uitschakelen.
	Music Mode AV	OFF	Muziek beluisteren vanaf een mp3/audio-speler via een AV-ingangsbron. Wanneer het apparaat is ingeschakeld, kunt u geluid van de speler horen via de tv, zelfs wanneer er geen videosaal is. De achtergrondverlichting van de tv blijft echter ingeschakeld. En u kunt een videosaal toevoegen.
Remote Jack Pack	Music Mode Backlight	OFF	Gebruik de optie Backlight On/Off (Achtergrondverlichting Aan/Uit) in de muziekmodus om energie te besparen.
	Priority AV	1	Als de aansluitingenprioriteit is ingesteld, wordt de corresponderende bron automatisch volgens de aansluitingenprioriteit ingesteld als er een aansluiting wordt gebruikt.
	Priority HDMI	3	Als de aansluitingenprioriteit is ingesteld, wordt de corresponderende bron automatisch volgens de aansluitingenprioriteit ingesteld als er een aansluiting wordt gebruikt.
	AV Option	AV	Selecteer een RJP-AV-bron (de beschikbare mogelijkheden verschillen per model).
	HDMI Option	HDMI 1	Selecteer welke HDMI-bron van de tv met de RJP-aansluiting is verbonden. (HDMI1/HDMI2/HDMI3)

Hotel TV-functie			Beschrijving
Categorie	Item	Beginwaarde	
External Source	USB Pop-up Screen	Default	Wanneer het USB-apparaat op de tv is aangesloten, <ul style="list-style-type: none"> • Default: Er wordt een pop-upvenster weergegeven. • Automatic: Hiermee wordt automatisch het menu met USB-inhoud geopend. • Disable: het pop-upvenster en het menu worden geen van beide weergegeven.
	External Source Banner	ON	Gebruikers kunnen de optie External Source Banner in- of uitschakelen. <ul style="list-style-type: none"> • ON: Als de tv is uitgeschakeld of er van modus wordt gewisseld, geeft de tv de banner van de externe bron weer. • OFF: Als de tv is uitgeschakeld of er van modus wordt gewisseld, geeft de tv de banner van de externe bron niet weer.
	Auto Source	OFF	<ul style="list-style-type: none"> • OFF: Automatische bronbepaling is uitgeschakeld. • ON: Wanneer er een externe bron op de tv is aangesloten, wordt deze automatisch herkend en wordt de ingangsbron gewisseld. • PC: alleen automatische identificatie van pc-invoer.
	Anynet+ Return Source	Power On Src	Kies de bron waarnaar wordt overgeschakeld na het beëindigen van de Anynet+(HDMI-CEC)-verbinding. (Deze functie is met name nuttig voor de Guestlink RJP.)
HP Management	HP Mode	OFF	<ul style="list-style-type: none"> • ON: als de hoofdtelefoon is aangesloten op de tv, kunt u tegelijk luisteren naar audio via de luidsprekers van de tv en de verbonden hoofdtelefoon. Maar u kunt alleen het volume van de tv-luidspreker aanpassen. • OFF: Wanneer de hoofdtelefoon is aangesloten op de tv, kunt u alleen naar audio luisteren via de verbonden hoofdtelefoon.
	Default HP Volume	10	Configureer de waarden van het volume van de hoofdtelefoon wanneer HP MODE (HP-MODUS) is ingesteld op ON (AAN).
	Main Speaker	ON	<ul style="list-style-type: none"> • ON: Hiermee wordt het tv-geluid via de luidsprekers van de tv afgespeeld. • OFF: Hiermee wordt het tv-geluid alleen via de hoofdtelefoon afgespeeld.
Eco Solution	Energy Saving	OFF	De helderheid van de tv wordt aangepast om het energieverbruik te verminderen. <ul style="list-style-type: none"> • Off: De energiebesparingsfunctie wordt uitgeschakeld. • Low: De tv instellen op een kleine energiebesparing. • Medium: De tv instellen op een gemiddelde energiebesparing. • High: De tv instellen op een grote energiebesparing.
Logo/ Message	Welcome Message	OFF	Wordt weergegeven op het welkomstbericht.
	Edit Welcome Message		Hiermee kunt u het welkomstbericht bewerken.
	Hospitality Logo	OFF	Hiermee wordt de Hospitality Logo-optie ingesteld op OFF, BMP, AVI, BOTH. Als het logo niet is ingesteld op UIT, wordt het bij het aanzetten van de tv weergegeven gedurende de tijd die bij Weergavetijd logo is ingesteld. <ul style="list-style-type: none"> • De DivX-codec wordt niet ondersteund.
	Hospitality Logo DL	..	Hiermee downloadt u het Hospitality-logo. Vereisten voor het Hospitality-logobestand: <ul style="list-style-type: none"> • alleen BMP- of AVI-bestanden. • Maximale bestandsgrootte: BMP - 960 X 540. AVI - 30MB. • Het bestand mag alleen de naam samsung.bmp of samsung.avi hebben.
	Logo Display Time	..	Hiermee stelt u de weergavetijd van het logo in (3/5/7 seconden).
Cloning	Clone TV to USB		Hiermee kunt u de waarden van de huidige tv-optie naar een USB-geheugenapparaat klonen.
	Clone USB to TV		Hiermee kunt u de waarden van de in een USB-geheugenapparaat opgeslagen tv-optie naar de tv klonen.
	Setting Auto Initialize	OFF	Als de optie Setting Auto Initialize (Automatische instellingeninitialisatie) is ingeschakeld en de tv wordt uit- en ingeschakeld of als de stroom helemaal wordt uitgeschakeld en weer ingeschakeld, worden de gegevens teruggezet naar de gekloonde waarden. Als er geen gekloonde waarde is, wordt Setting Auto Initialize (Automatische initialisatie instellen) ingesteld op On (Aan), wordt deze instelling genegeerd en is de werking hetzelfde als wanneer Setting Auto Initialize (Automatische initialisatie instellen) is ingesteld op Off (Uit)

Hotel TV-functie			Beschrijving	
Categorie	Item	Beginwaarde		
REACH Solution	REACH	OFF	<ul style="list-style-type: none"> • ON: De functie REACH op de tv wordt beschikbaar. • OFF: De functie REACH op de tv wordt niet beschikbaar. 	
	REACH IP Mode	...	Als het is ingeschakeld, werkt Reach via IP in plaats van RF.	
	Server IP Setting	...	De URL van de Reach IP-server is bijvoorbeeld https:\\192.168.1.2:443.	
	REACH Channel	...	Wijs een DTV-kanaalnummer toe via welke de REACH-gegevens kunnen worden verzonden. Het kanaalnummer moet hetzelfde nummer zijn als het nummer dat is ingesteld op de REACH-server.	
	REACH Update Time	...	<p>Hiermee kunt u instellen wanneer gegevens zoals software-updates, kloonbestanden en S-LYNC REACH-inhoud van de REACH-server naar de tv worden gedownload:</p> <p>1hour: elk uur 2hour: elke 2 uur 12:00 AM: elke dag om 12.00 uur 2:00 AM: elke dag om 02:00 12:00 PM: elke dag om 00.00 uur 2:00 PM: elke dag om 14.00 uur</p>	
	REACH Update Immediate	...	<ul style="list-style-type: none"> • ON: Elke keer als de tv naar stand-bymodus gaat (het netsnoer is aangesloten en de voeding is uit), worden de REACH-gegevens op de tv bijgewerkt. • OFF: De REACH-gegevens worden alleen bijgewerkt op de tv volgens de bijwerk tijden voor REACH-server. 	
	Group ID	...	De Group ID selecteren van de REACH-server. (Raadpleeg de handleiding van REACH-server voor meer informatie.)	
	Room Number	...	Hiermee kunt u het kamernummer instellen.	
	REACH Config Version	...	De versie van REACH wordt weergegeven.	
Network	Network Setup		<p>Stel een IP-adres in om een internetverbinding tot stand te brengen.</p> <p>Soft AP: met deze functie kunt u de tv aansluiten op uw mobiele apparaten. Stel de opties voor aansluiting van het Wi-Fi-apparaat in.</p> <ul style="list-style-type: none"> • Soft AP: hiermee schakelt u Soft AP in of uit. Als Soft AP is ingesteld op Ingeschakeld, kunnen uw mobiele apparaten de naam van de tv vinden in de lijst met Wi-Fi-verbindingen. • Security key: stel een beveiligingsleutel in die moet worden ingevoerd op andere apparaten om verbinding te maken met de tv. <ul style="list-style-type: none"> – Voer de gegenereerde beveiligingsleutel in op het apparaat waarmee u verbinding wilt maken. – Controleer de beveiligingsleutel opnieuw als het netwerk niet normaal functioneert. Een onjuiste beveiligingsleutel kan ervoor zorgen dat de verbinding niet werkt. <p> Soft AP is mogelijk niet beschikbaar als deze functie niet wordt ondersteund door het model.</p> <p> Maximaal aantal apparaten dat kan worden verbonden: 4 apparaten.</p> <p> Bitsnelheid: 10 Mbps/apparaat.</p> <p> De bovenstaande specificaties zijn gebaseerd op onze interne testen. De daadwerkelijke prestaties zijn afhankelijk van uw bekabelde/draadloze netwerk omgeving.</p>	
		SmartHub Model Setting		-model instellen.
		SmartHub Setting		instellen.
		Service Discovery	On	Als deze optie is ingeschakeld, kun je inhoud delen met andere apparaten, zoals smartphones, in de modus DLNA.

Hotel TV-functie			Beschrijving
Categorie	Item	Beginwaarde	
Widget Solution	Widget Mode	ON	De modus Widget in- of uitschakelen.
	Solution Type	Vendor Server	Type oplossing selecteren (Vender Server/ SINC Server).
	Server URL Setting		URL van server instellen.
	License Server IP Setting	...	IP-adres van server instellen.
	IPTV Mode	ON	IPTV-modus in- of uitschakelen.
	Room Num Setting		Hiermee kunt u het kamernummer instellen.
	HMS HalfTicker Display		Stel in op On als u de HalfTicker UI wilt gebruiken. Als u deze optie instelt op Off, wordt de HalfTicker UI niet weergegeven. Alle sneltoetsen (behalve Room Control) op de HMS-afstandsbediening werken echter normaal gesproken zonder de weergave van HalfTicker UI.
Virtual Standby	Virtual Standby Mode	OFF	De tv kan de hoofdfunctie in stand-bymodus gebruiken als de tv-modus in de modus Virtual Standby (Virtuele stand-by) is. <ul style="list-style-type: none"> • ON: De modus Virtual Standby (Virtuele stand-by) is ingeschakeld. • OFF: De modus Virtual Standby (Virtuele stand-by) is uitgeschakeld. Wanneer Virtual Standby (Virtuele stand-by) is ingeschakeld, ligt het stroomverbruik van de tv tussen de 9,5 W en 17,4 W (afhankelijk van formaat van het tv-scherm).
	Reboot Time	...	Met deze functie kunt u het rebootinterval van de tv instellen nadat de tv in de modus Virtual Standby (Virtuele stand-by) gaat.
Security Mode	Factory Lock	OFF	Apparatenlijst verwijderen wanneer in- of uitgeschakeld. <ul style="list-style-type: none"> • ON: Het wachtwoord is vereist om toegang te krijgen tot het fabrieksmenu. • OFF: deze functie uitschakelen.
	Password Popup	...	Wachtwoordvenster inschakelen/uitschakelen. Als deze optie is ingesteld op OFF (Uit), geeft de tv het pop-upscherf voor het invoeren van het wachtwoord niet weer wanneer u naar het fabrieksmenu gaat. Als de opties in ingeschakeld, wordt het venster voor het invoeren van het wachtwoord geopend.
	Password Input	...	Als deze optie is ingeschakeld, wordt een pop-upscherf voor invoer weergegeven dat vraagt naar een wachtwoord van 8 tekens. De beheerder moet een wachtwoord invoeren voordat hij veiligheidsvoorkeuren toepast of bijwerkt. Zodra het wachtwoord is ingevoerd, worden opties zoals Password Setting (Wachtwoord instellen), Password Reset (Wachtwoord resetten) en Security mode (Beveiligingsmodus) beschikbaar.
	Password Setting	...	Gebruiker kan wachtwoord wijzigen.
	Password Reset	...	Wachtwoord resetten naar "00000000".
	Security Mode	...	Security mode (Beveiligingsmodus) biedt een met wachtwoord beveiligde beheerfunctie om functies van hospitality-tv's, zoals HDMI, USB en TTX, in- of uit te schakelen. Gebruik deze optie om de beveiligingsmodus in of uit te schakelen. Zodra de beveiligingsmodus is ingeschakeld, wordt opties zoals USB, HDMI, en TTX Effect automatisch ingeschakeld in de veiligheidssubmenu. "USB to TV cloning" (USB naar tv klonen) en "TV Reset" (Tv resetten) worden uitgeschakeld in het Hospitality-menu.
	USB	...	USB-toegang inschakelen/uitschakelen. Wanneer uitgeschakeld, is de toegang tot USB-media geblokkeerd.
	HDMI	...	HDMI-toegang inschakelen/uitschakelen. Als dit is uitgeschakeld, zijn Anynet, HDMI-bron, HDMI-type Externe Kanalen niet toegankelijk voor de gebruiker.
TTX Security	...	Als deze optie is uitgeschakeld, werkt de TTX-functie niet wanneer op de TTX-toets op de afstandsbediening wordt gedrukt.	
DRM	DRM Mode	OFF	Configureert DRM-ondersteuning. OFF: Schakelt DRM-ondersteuning uit. LYNK DRM: Selecteer om alleen S-LYNK DRM CAS-ondersteuning in te schakelen. Pro:idiom: Selecteer om alleen Pro:Idim CAS-ondersteuning in te schakelen. LYNK DRM,PI: Selecteer zodat de tv S-LYNK DRM CAS en Pro:Idiom CAS ondersteunt.

Hotel TV-functie			Beschrijving
Categorie	Item	Beginwaarde	
System	Self Diagnosis for TV		<p>Het menu Self Diagnosis (Zelfdiagnose) instellen.</p> <ul style="list-style-type: none"> • Het beeld testen: deze test gebruiken als u problemen ondervindt met het beeld van uw tv. • Het geluid testen: deze test gebruiken als u problemen ondervindt met het geluid van uw tv. • Signaalinformatie: informatie over digitale uitzendsignalen weergeven. • Resetten: alle tv-instellingen, behalve netwerkinstellingen, terugzetten naar de fabrieksinstellingen.
	Self Diagnosis for HTV		<p>gebruik deze functie om de belangrijkste functies van Hotel-tv te controleren.</p> <ul style="list-style-type: none"> • STB SI Vendor Setting <ul style="list-style-type: none"> – Hiermee kunt u de status van Pro:Idiom en de communicatie met de SI STB of SBB controleren. – Gebruik deze diagnosefunctie als er problemen zijn met het Pro:idiom-coderingskanaal of met de communicatie met SI STB of SBB. – Als Pro:Idiom DTV Channel Key Loss mislukt lijkt te zijn en het Pro:Idiom-coderingskanaal geen inhoud kan afspelen, controleert u dan eerst de omroepsystemen die zijn gerelateerd aan Pro:Idiom-codering. – Als uw omroepsysteem het probleem niet heeft, neem dan contact op met Samsung Service. – Als STB SI Vendor Setting mislukt lijkt te zijn en de communicatie met SI STB of SBB is mislukt, controleert u dan eerst uw SI STB of SBB. Als er geen sprake is van een probleem met uw SI STB of SBB, neemt u contact op met de serviceafdeling van Samsung. • RTC <ul style="list-style-type: none"> – Gebruik deze functie als de tijdinstellingen niet kloppen nadat u de tv hebt uit- en ingeschakeld. – Als de tijdinstellingen niet overeenkomen, neemt u contact op met de serviceafdeling van Samsung.
	SW Update		De functie voor het via USB bijwerken van software.
	Service Pattern	OFF	Dezelfde functie als SVC Service Pattern (SVC-servicepatroon).
	Sound Bar Out	OFF	<p>ON: Het geluid van de tv-luidspreker wordt gedempt. Geluid wordt via HDMI aangeboden.</p> <p>U dient de Sound Bar aan te sluiten om het geluid te horen.</p> <p>OFF: Geluid wordt zoals gebruikelijk via de tv-luidsprekers aangeboden.</p>
	Contact Samsung		De website van verwante Samsung-servicecentrum, softwareversie en MAC-adresinformatie weergeven.
	Standby LED	ON	<p>Wanneer de tv in de stand-bymodus staat, kunt u de instellingen van de externe LED configureren.</p> <ul style="list-style-type: none"> • ON: De LED is aan. • OFF: De LED is uit.
	TV Reset		Hiermee stelt u de waarden van alle instellingen van de tv terug op de fabrieksinstellingen.

- 🔗 Raadpleeg de handleiding van elke oplossing voor details over de functies en instellingen van de oplossingen, zoals REACH, HMS en H.Browser.
- 🔗 REACH (Remote Enhanced Active Control for Hospitality) is een professionele, interactieve externe controller waarmee u firmware-updates voor de tv, kloongegevens, wijzigingen in het kanalenoverzicht, REACH-inhoud en TICKER-inhoud via RF/IP DTV naar een paar honderd horeca-tv's tegelijk kunt sturen. De REACH-functies zijn alleen in standalonemodus beschikbaar. De REACH-server wordt afzonderlijk verkocht. Raadpleeg de handleiding die bij de REACH-server is geleverd voor meer informatie over het gebruik ervan.

Welcome Message

De functie voor een welkomstbericht kan worden gebruikt om een aangepast bericht op de tv weer te geven wanneer de tv door een gast van het hotel wordt ingeschakeld.

- De instellingen voor Welcome Message (Welkomstbericht) vindt u in de sectie Logo/Message (Logo/Bericht) van het Hotel Option Menu (Hoteloptiemenu).
- De functie voor het welkomstbericht moet zijn ingeschakeld als u het bericht wilt weergeven wanneer de tv wordt ingeschakeld.

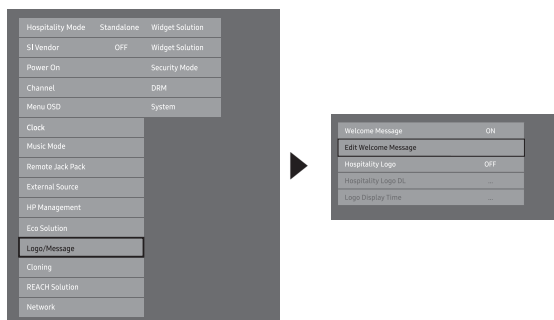

- U kunt een bericht van maximaal 25 tekens opgeven. Het bericht kan worden bewerkt in het menu Hotel-service.
- Hieronder volgt een overzicht van de tekens die u in het welkomstbericht kunt gebruiken:
 - ✎ Hoofdletters van A-Z, kleine letters van a-z, spaties, speciale tekens.
- U kunt het welkomstbericht instellen en bewerken in het scherm-menu Edit Welcome Message.
- Het welkomstbericht kan worden bewerkt met behulp van de navigatie, druk op de knop  op de afstandsbediening in het Edit Welcome Message.

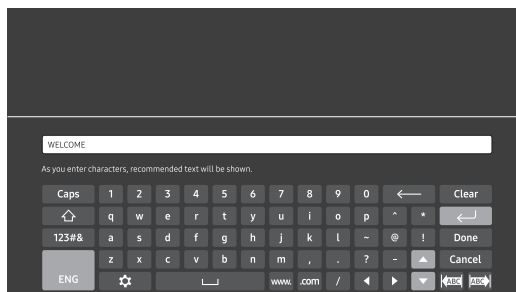

- Het welkomstbericht en het hotellogo kunnen niet tegelijkertijd worden weergegeven.

Hotel Logo

Met de functie Hospitalitylogo wordt een afbeelding van het hotel weergegeven wanneer de tv wordt ingeschakeld.

- De instellingen voor Hospitality Logo (Gastvrijheidslogo) vindt u de sectie Logo/Message (Logo/Bericht) van het Hotel Option Menu (Hoteloptiemenu).
- De menuonderdelen Logo downloaden en Logo weergegeven worden geactiveerd wanneer u Hospitalitylogo inschakelt.
- Als een afbeelding van het logo in het geheugen is opgeslagen en de optie Hospitalitylogo is ingeschakeld, wordt het hospitalitylogo weergegeven als de tv wordt ingeschakeld.
- Het hospitalitylogo wordt niet weergegeven wanneer de optie Hospitalitylogo is uitgeschakeld, zelfs wanneer de afbeelding van het logo in de tv is geladen.

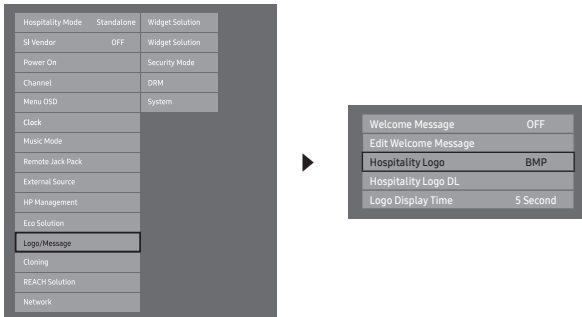

- **Hospitality Logo (Hospitality-logo)**
 - Met deze optie kiest u of de Hospitality Logo-afbeelding wordt weergegeven.
 - De aanvankelijke instelling is UIT.
 - Kan worden ingesteld op BMP, AVI of BEIDE.
 - Wanneer BMP, AVI of BEIDE is ingesteld, worden de menuonderdelen Logo Download en Logo Display Time toegankelijk.
 - De DivX-codec wordt niet ondersteund.
- **Hospitality-logo downloaden**
 - Hiermee kunt u de logoafbeelding vanaf een USB-apparaat naar het tv-geheugen downloaden.
 - Het bericht 'Wordt uitgevoerd' wordt weergegeven terwijl de afbeelding naar de televisie wordt gekopieerd.
 - Het bericht 'Voltooid' verschijnt als het kopiëren met goed gevolg is voltooid.
 - Het bericht 'Mislukt' verschijnt als het kopiëren niet is gelukt.
 - Het bericht 'Geen USB' verschijnt als er geen USB-apparaat is aangesloten.
 - Het bericht 'Geen bestand' wordt weergegeven als er op het USB-apparaat geen bestanden staan om te kopiëren, of als het bestand op het USB-apparaat niet de juiste indeling heeft. Als het bericht 'Geen bestand' wordt weergegeven terwijl er wel een logobestand op het USB-apparaat staat, controleert u de bestandsindeling. De bestandsindeling moet BMP of AVI zijn.
- **Logobestandsindeling**
 - De tv ondersteunt alleen de bestandsindelingen BMP en AVI.
 - De bestandsnaam moet samsung.bmp of samsung.avi zijn.
 - De maximale resolutie van het BMP-bestand is 960 x 540.
 - De maximale grootte voor het AVI-bestand is 30 MB.
 - De grootte of schaal van de afbeelding wordt op de tv niet gewijzigd.

USB Cloning

Met de functie voor het klonen van het USB-geheugen kunnen de instellingen worden gedownload die door de gebruiker zijn geconfigureerd (**Beeld, Geluid, Invoer, Kanaal, Instellingen en Hotel Setup**) voor een bepaalde tv. De instellingen kunnen vervolgens worden geüpload naar andere tv's.

Alle door de gebruiker gedefinieerde tv-instellingen (master-tv) kunnen worden gekopieerd naar een USB-apparaat.

☞ Wanneer na het klonen de televisie weer wordt aangezet, zullen enkele functies worden ingeschakeld.

- **Clone TV to USB:** dit is een bewerking waarmee de opgeslagen gegevens op een bepaald gebied van de EEPROM van de tv worden gekopieerd naar het USB-apparaat.

1. Plaats een USB-stick in de USB-poort aan de achterzijde van de tv.
2. Open het interactieve menu door achtereenvolgens op de volgende toetsen te drukken:
 - MUTE → 1 → 1 → 9 → ENTER
3. Druk op de toets ▲ of ▼ om 'Clone TV to USB' te selecteren en druk vervolgens op de toets ENTER.

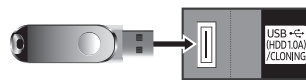

4. U kunt de status van het kloonproces controleren.
 - **In Progress:** de gegevens worden naar de USB-stick gekopieerd.
 - **Completed:** het kopiëren is voltooid.
 - **Failed:** het kopiëren is mislukt.
 - **No USB:** er is geen USB-apparaat aangesloten.

☞ De kloonmap krijgt de aanduiding T-KTMDEUCB.



- **Clone USB to TV:** dit is een bewerking waarmee de gegevens die op een USB-apparaat zijn opgeslagen, naar de tv worden gedownload.

1. Plaats een USB-stick in de USB-poort aan de achterzijde van de tv.
2. Open het interactieve menu door achtereenvolgens op de volgende toetsen te drukken: MUTE → 1 → 1 → 9 → ENTER
3. Druk op de toets ▲ of ▼ om 'Clone USB to TV' te selecteren en druk vervolgens op de toets ENTER.
4. Wanneer het bericht 'Gegevens kopiëren van USB naar televisie. Alle tv-instellingen zijn gewijzigd.' wordt weergegeven en selecteer 'OK'.
5. U kunt de status van het kloonproces controleren.
 - **In Progress:** de gegevens worden naar de tv gekopieerd.
 - **Completed:** het kopiëren is voltooid.
 - **Failed:** het kopiëren is mislukt.
 - **No USB:** er is geen USB-apparaat aangesloten.
 - **No File:** er is geen bestand om naar het USB-apparaat te kopiëren. Als het bericht Geen bestand wordt weergegeven, moet u de map op uw USB-apparaat controleren. De mapnaam moet T-KTMDEUCB zijn.



☞ De bewerking om gegevens van het USB-apparaat naar de tv te kopiëren, kan worden uitgevoerd door vijf seconden op de toets ENTER te drukken.

☞ De productfamilie van hotel-tv's ondersteunt de functie CLONE niet wanneer het ene model de satelliet- / T2-functie ondersteunt en het andere model niet.

Snel, rechtstreeks klonen tijdens de installatie!

Plaats de USB-stick met de masterinstellingen van de eerste tv en druk vijf seconden op de toets Enter.

Vereiste voor klonen (controlepunt)

- Klonen moet worden gedaan tussen dezelfde modellen.
- Voor het klonen moeten alle monitoren worden bijgewerkt met de recentste versie (dezelfde versie).

Instellingen gekloond in het Hotelmenu

 Het menu-item is niet beschikbaar voor alle modellen.

Menu-item		Subitem	Gekloond of niet
Hospitality Mode		Standalone / Interactive Default : Standalone	Yes
SI Vendor		Interactive mode : Samsung / 2M / Locatel / VDA / VDA-S / Acentic / Sustinere / Quadriga / ETV / IBahn / Magilink / Otrum / Siemens / Amino / MDC / Enseio Standalone mode : OFF / Movielink / Swisscom / Smoovie / SSCP	Yes
Power On	Power On Channel	User Defined / Last Saved	Yes
	Power On Channel Num	***	Yes
	Power On Channel Type	ATV / DTV / CATV / CDTV	Yes
	Power On Volume	User Defined / Last Saved	Yes
	Power On Volume Num	0~100	Yes
	Min Volume	0~100	Yes
	Max Volume	0~100	Yes
	Power On Source	TV / HDMI1 / HDMI2 / AV / Last Saved	Yes
	Power On Option	Power On / Standby / Last Option	Yes
Channel	Channel Setup	—	No
	Channel Editor	—	No
	Mixed Channel Map	On / Off	Yes
	Dynamic SI	On / Off	Yes
	Channel Rescan Message	On / Off	Yes
	Pan Euro MHEG	On / Off	Yes
	MyChannel	On / Off	Yes
	Genre Editor	—	Yes
	Subtitle Auto On	On / Off	Yes
	TTX Widescreen Mode	On/Off	Yes
Menu OSD	Picture Menu Lock	On / Off	Yes
	Menu Display	On / Off	Yes
	Tools Display	On / Off	Yes
	Channel Menu Display	On / Off	Yes
	Panel Button Lock	Unlock / Lock / OnlyPower / Menu / Source	Yes
	Home Menu Display	On / Off	Yes
	Home Menu Editor	—	Yes
	Home Menu Auto Start	—	Yes

	Menu-item	Subitem	Gekloond of niet
Clock	Clock Type	Standalone mode: Off / SW Clock	Yes
	Local Time	Manual / TTX / Time Channel	Yes
	Timer Type	WakeUp / OnOff	Yes
Music Mode	Music Mode AV	On / Off	Yes
	Music Mode Backlight	On / Off	Yes
Remote Jack Pack	Priority AV	1~2	Yes
	Priority HDMI	1~2	Yes
	AV Option	AV	Yes
	HDMI Option	HDMI1 / HDMI2 / HDMI3	Yes
External Source	USB Pop-up Screen	Default / Automatic / Disable	Yes
	External Source Banner	On / Off	Yes
	Auto Source	On / Off	Yes
	Anynet+Return Source	Power On Src / Last Source / TV / HDMI1 / HDMI2 / AV	Yes
HP Management	HP Mode	On / Off	Yes
	Default HP Volume	0~100	Yes
	Main Speaker	On / Off	Yes
Eco Solution	Energy Saving	Off / Low / Medium / High	Yes
Logo / Message	Welcome Message	On / Off	Yes
	Edit Welcome Message	—	Yes
	Hospitality Logo	Off / BMP / AVI / BOTH	Yes
	Hospitality Logo DL	—	Yes
	Logo Display Time	3 second / 5 second / 7 second	Yes
Cloning	Clone TV to USB	—	No
	Clone USB to TV	—	No
	Setting Auto Intialize	On / Off	Yes
REACH Solution	REACH	On / Off	Yes
	REACH IP Mode	On / Off	Yes
	Server IP Setting	—	Yes
	REACH Channel	***	Yes
	REACH Update Time	OFF / 1hour / 2hour / 12:00 am / 2:00 am / 12:00 pm / 2:00 pm	Yes
	REACH Update Immediate	On / Off	Yes
	Group ID	ALL, 1 - 511	No
	Room Number	—	No
	REACH Config Version	—	No

Menu-item		Subitem	Gekloond of niet
Network	Network Setup		—
	SmartHub Model Setting		—
	SmartHub Setting		—
	Service Discovery		On / Off
Widget Solution	Widget Mode		On / Off
	Solution Type		Vender Server/ SINC Server
	Server URL Setting		—
	License Server IP Setting		—
	IPTV Mode		On / Off
	Room Num Setting		—
	HMS HalfTicker Display		—
Virtual Standby	Virtual Standby Mode		On / Off
	Reboot Time		—
Security Mode	FactoryLock		On / Off
	Password Popup		On / Off
	Password Input		—
	Password Setting		—
	Password Reset		—
	Security Mode		On / Off
	USB		Enable / Disable
	HDMI		Enable / Disable
	TTX Security		Enable / Disable
DRM	DRM Mode		PI Model - OFF/LYNK DRM/Proldiom/LYNK DRM, PI Non PI Model - OFF/LYNK DRM
System	Self Diagnosis for TV		—
	Self Diagnosis for HTV	STB SI Vendor Setting	Si Name Ok / Failure
		RTC	Ok / Failure
	SW Update		-
	Service Pattern		On / Off
	Sound Bar Out		On / Off
	Contact Samsung		—
	Standby LED		On / Off
	TV Reset		—

Automatische initialisatie instellen

Wanneer u instellingen kopieert van de ene tv naar de andere, worden de instellingen van zowel het gastenmenu als het hotelmenu gekopieerd (Beeld, Geluid, Invoer, Kanaal, Instellingen en Hotelinstellingen). Hiermee kunt u bijna alle menuwaarden voor de gasten-tv's instellen op dezelfde standaardinstellingen. Als u gasten toegang biedt tot de gastenmenu's, zoals het menu Beeld, kunnen zij de instellingen in de betreffende menu's wijzigen zodat deze niet langer standaard zijn. Als u de functie Automatische initialisatie instellen inschakelt, worden alle waarden in gastenmenu's van de tv's automatisch teruggezet (geïnitieerd) naar de gekopieerde standaardwaarden wanneer de tv wordt uitgeschakeld en opnieuw ingeschakeld. Houd er rekening mee dat Automatische initialisatie instellen alleen werkt voor waarden in gekopieerde gastenmenu's. Instellingen die niet zijn gekopieerd, worden genegeerd.

 Het menu-item is niet beschikbaar voor alle modellen.

Menu-item		
Picture	Picture Mode	Backlight
		Contrast
		Brightness
		Sharpness
		Colour
		Tint (G/R)
	Apply Picture Mode	
	Picture Size	Picture Size
		Zoom/Position
		4:3 Screen Size
	PIP	
	Advanced Settings	Dynamic Contrast
		Black Tone
		Flesh Tone
		RGB Only Mode
		Colour Space
		White Balance
		Gamma
	Motion Lighting	
	Picture Options	Colour Tone
Digital Clean View		
MPEG Noise Filter		
HDMI Black Level		
Film Mode		
LED Clear Motion		
Picture Off		
Reset Picture		
Sound	Sound Mode	
	Sound Effect	Equaliser
	Speaker Settings	
	Additional Settings	DTV Audio Level
		Audio Format
		Audio Delay
		Dolby Digital Comp
		Auto Volume
	Reset Sound	

Menu-item		
System	Accessibility	Voice Guide
		Audio Description
		Subtitle
		Menu Transparency
		High Contrast
		Enlarge
	Sports Mode	
	Menu Language	
	Device Manager	Keyboard Settings
		Mouse Settings
	Time	Clock
		Sleep Timer
		Wake-up Timer
	Eco Solution	Energy Saving
		No Signal Power Off
		Auto Power Off
	Smart Security	Smart Security
		Scan
		Isolated List
		Allowed List
		Settings
	Auto Protection Time	
	Change PIN	
	General	Game Mode
		Sound Feedback
		Boot Logo
	Anynet+ (HDMI-CEC)	Anynet+ (HDMI-CEC)
Auto Turn Off		
Search for Devices		
DivX® Video On Demand		

Plug & Play

Hotel Plug & Play is een functie waarmee in één keer automatisch de hotelmodus wordt geselecteerd, het land, de klok en de beeldmodus worden ingesteld.

- Hotel Plug & Play is alleen beschikbaar wanneer de tv voor het eerst wordt ingeschakeld.
- Na het instellen van de eerste tv en het klonen van de tv naar de USB
- Vervolgens hoeft de tv alleen de Hotel Plug & Play-functie maar te sluiten, sluit u het USB-geheugen aan en kloont u de gegevens op het USB-geheugen naar de tv's.
- Mogelijk dat bepaalde menu's niet bestaan. Dit is afhankelijk van het model en de regio.

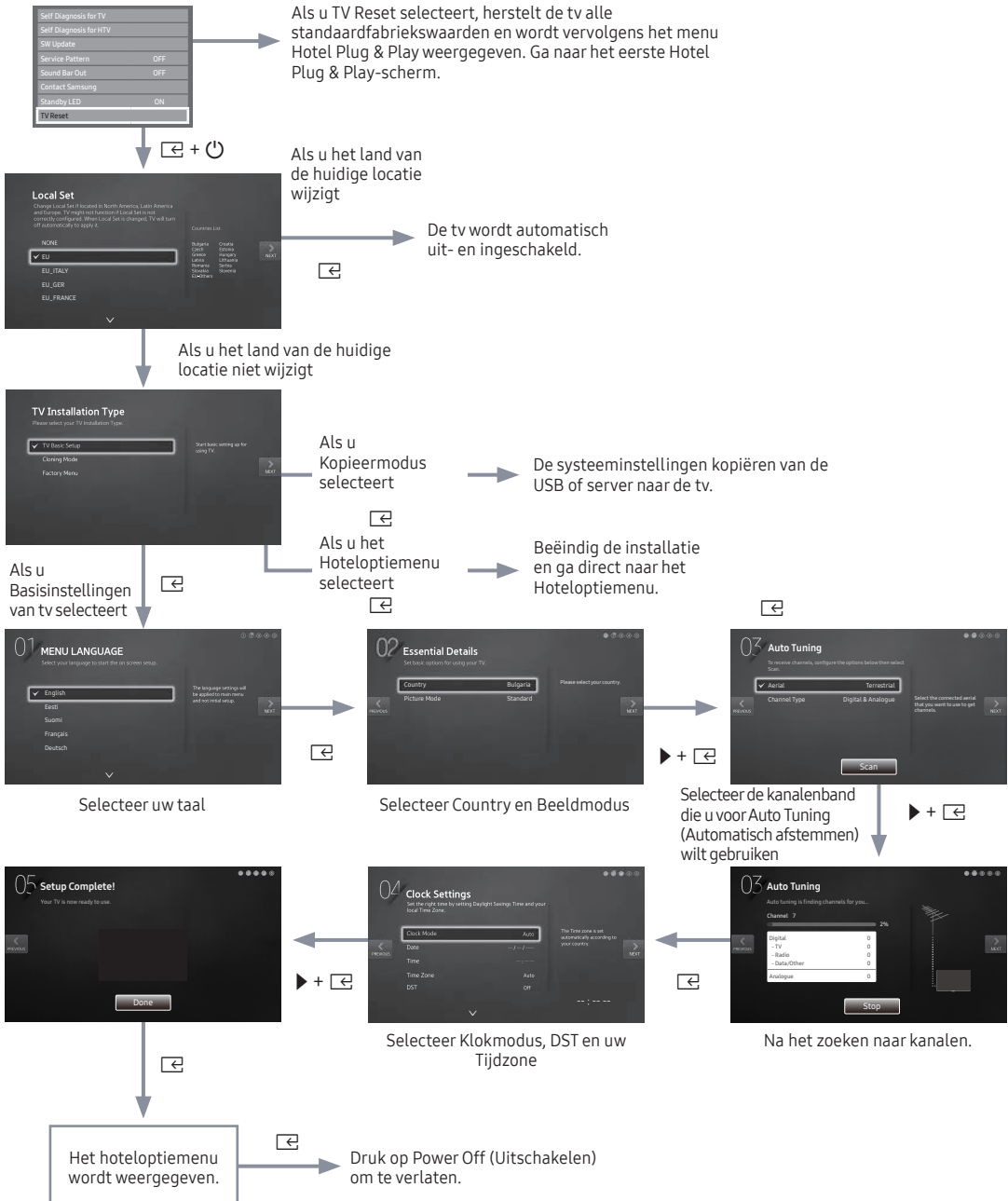

- **LocalSet**
 - Aanvankelijk gemarkeerd: EU
 - Als u op de toets Enter drukt nadat u Change (Wijzigen) hebt geselecteerd, kunt u het land wijzigen.
 - Als het land is gewijzigd, schakelt de tv automatisch uit en in.
 - Als u niet het juiste land selecteerde, voer dan TV Reset opnieuw uit nadat u naar het System-gedeelte van het Hotel-menu bent gegaan.
- **Menutaal OSD**
 - Als u Basisinstellingen van tv selecteert in de OSD "TV Installation Type" (tv installatietype), wordt de OSD "Menutaal" weergegeven.
 - Aanvankelijk gemarkeerd: English
 - Als u op de toets Enter drukt, wordt de OSD "Beeldmodus" weergegeven
- **Beeldmodus OSD**
 - Aanvankelijk gemarkeerd: Standaard
 - De tv geeft de OSD Beeldmodus weer waar u de Dynamisch of een Standaard Picture Mode (Beeldmodus) kunt kiezen.
- **Automatisch opslaan OSD**
 - Als u op de toets Enter drukt, zoekt de tv automatisch naar kanalen.
- **Stel Klokmodus, DST(Zomertijd) en Tijdzone OSD in**
 - Aanvankelijk gemarkeerd: Klokmodus: Auto, DST: Uit, Tijdzone: Oosters
 - Als de tv wordt afgestemd op digitale zenders en deze kanalen informatie over datum en tijd uitzenden, stel de Klokmodus dan in op Auto. De tv stelt de datum en tijd automatisch in.
 - Als de tv niet wordt afgestemd op digitale zenders, stel de Klokmodus dan in op Handm. en stel datum en tijd vervolgens handmatig in op de tv.
 - Stel DST Aan of Uit in om zomertijd wel of niet op de tv toe te passen.
 - Selecteer uw tijdzone op de kaart die verschijnt.

Multi Code Remocon

Multi Code Remocon is een speciale zender waarmee alle tv's met één afstandsbediening kunnen worden bediend. Deze functie is handig wanneer er meerdere tv's op één locatie staan, bijvoorbeeld in een ziekenhuis. Het id-nummer van de tv wordt weergegeven op het scherm. Er worden maximaal 9 verschillende toetsbedieningen ondersteund voor multicode.

De aanvankelijk id-code voor elke tv is '0'.

- De id-code kan worden ingesteld en hersteld in de modus analoge tv of in de computermodus. (Niet beschikbaar voor TTX-kanalen of DTV-kanalen)
- U moet een id-code tussen de 0 en 9 opgeven.
- Druk langer dan 7 seconden tegelijk op de toetsen MUTE en RETURN en selecteer vervolgens de cijfer toets om de code in te stellen.
- Id OSD instellen wordt centraal weergegeven.
- Het volgende bericht wordt weergegeven: 'Remote control code is set to X. If you want to change the Remote control code, enter the chosen digit.' x is het cijfer.
 - ✎ Dit schermmenu wordt weergegeven totdat er op de toets Exit wordt gedrukt.



Remote control code is set to 0. If you want to change the Remote control code, enter the chosen digit.

- Bijvoorbeeld, de tv en afstandsbediening worden ingesteld op de id-code #1 als de gebruiker op #1 drukt.
- De volgende tekst wordt weergegeven: 'De code voor de afstandsbediening is gewijzigd in 1'. Vervolgens kan de tv alleen worden bediend met de afstandsbediening met dezelfde id-code als de tv's.
- Als de id-code van de afstandsbediening en de tv niet overeenkomen, wordt het volgende bericht weergegeven. 'Tv-id x' (x is de id van de tv)
- Als u de id-codes wilt herstellen, Druk langer dan 7 seconden tegelijk op de toetsen MUTE en EXIT om de id-code te resetten. Als u niet meer op de toetsen drukt, wordt de id-code van zowel de tv als de afstandsbediening weer op "0" ingesteld. Het bericht 'De code voor de afstandsbediening is teruggezet op 0' wordt weergegeven.

Channel Bank Editor (alleen Smoovie TV)

Channel Bank Editor is een functie waarmee de kanalen kunnen worden bewerkt met drie verschillende bankopties. Afhankelijk van het type bankkaart kan de hotelgast van verschillende kanalen genieten.

De kanalenbankeditor instellen in de standalonemodus

1. Activeer het menu Hotel Standalone via 'MUTE → 1 → 1 → 9 → ENTER'
2. Selecteer SI-leverancier: "Smoovie"
3. Hier vindt u de menuoptie 'Channel Bank Editor'
4. Geef de 'Channel Bank Editor' op.

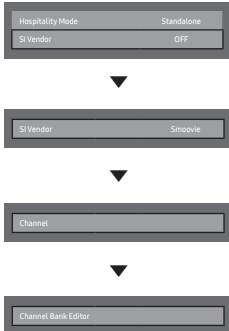

<Het is mogelijk dat bepaalde menu-items niet beschikbaar zijn. Dit is afhankelijk van het model en de regio.>

5. Bewerk de kanalenbank zoals in het onderstaande voorbeeld.
 - a. **BANK1** (Gratis kanaal): selecteer het kanaal dat wordt gebruikt wanneer de afstandsbediening niet is voorzien van een kaart.
 - b. **BANK2** (Familiekaart - Groen): selecteer het kanaal dat wordt gebruikt wanneer de afstandsbediening is voorzien van de **GROENE KAART**.
 - c. **BANK3** (Volwassen kaart - Rood): selecteer het kanaal dat wordt gebruikt wanneer de afstandsbediening is voorzien van de **RODE KAART**.

Channel Bank Edit

Registered	Bank1 (4)	Bank2 (6)	Bank3 (36)
1 1futech	<input type="checkbox"/>	<input type="checkbox"/>	<input checked="" type="checkbox"/>
2 BBC1	<input checked="" type="checkbox"/>	<input checked="" type="checkbox"/>	<input checked="" type="checkbox"/>
3 24ore.tv	<input checked="" type="checkbox"/>	<input checked="" type="checkbox"/>	<input checked="" type="checkbox"/>
4 C3	<input type="checkbox"/>	<input checked="" type="checkbox"/>	<input checked="" type="checkbox"/>
5 BBC World	<input type="checkbox"/>	<input checked="" type="checkbox"/>	<input checked="" type="checkbox"/>
6 C5	<input type="checkbox"/>	<input checked="" type="checkbox"/>	<input checked="" type="checkbox"/>
7 Coming Soom	<input type="checkbox"/>	<input checked="" type="checkbox"/>	<input checked="" type="checkbox"/>
8 S2	<input type="checkbox"/>	<input type="checkbox"/>	<input checked="" type="checkbox"/>
9 S2	<input type="checkbox"/>	<input type="checkbox"/>	<input checked="" type="checkbox"/>

Referenties voor het gebruik van de SMOOVIE-afstandsbediening

1. Als u als SI-leverancier SMOOVIE selecteert, moet u de SMOOVIE-afstandsbediening gebruiken.
2. Met de cijfertoetsen van de afstandsbediening kunt u alleen het **Bank1**-kanaal kiezen.
Als u naar de het kanaal voor de groene of rode kaart wilt schakelen, moet u de toetsen omhoog/omlaag gebruiken.
3. In de lijst met kanalen worden alleen de kanalen voor **Bank1** weergegeven.

Channel Editor

Channel Editor is een functie waarmee de kanaalnummers en -namen kunnen worden gewijzigd.

- Gebruik de Channel Editor om de kanalen naar wens van de gebruiker te sorteren.

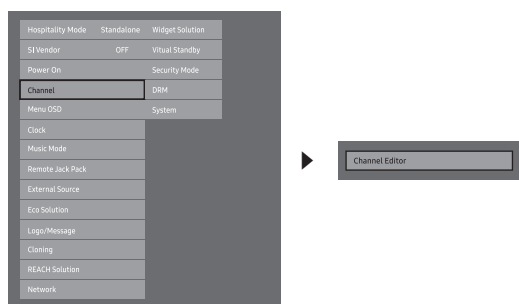

<Het is mogelijk dat bepaalde menu-items niet beschikbaar zijn. Dit is afhankelijk van het model en de regio.>

Eenvoudige stappen voor Kanaaleditor in standalonemodus

Stap	Handeling
1	Gebruik Channel Setup in het Hotel Option Menu (Hoteloptiemenu)
2	Open 'Channel Editor' in het menu Hoteloptie.
3	Stel een tabel samen met de gewenste kanalenlijsten.
4	Gebruik de toets TOOLS om de volgorde van de kanalen te wijzigen op basis van de tabel die u hebt samengesteld.
5	Druk op de toets EXIT of RETURN om te sluiten.

<Voor een beter inzicht raadpleegt u de volgende gegevens>

Smoovie inschakelen

Stap	Aansluiting Smoovie-tv: antenne/kabel	
	Mixed Channel Map (Gemengd kanalenoverzicht) aan (zowel antenne als kabel gebruiken)	Alleen antenne of kabel gebruiken
1	Voer P&P uit, behalve kanalen opslaan Als P&P al is uitgevoerd, gaat u verder vanaf stap 3 na ENTER in het Hoteloptiemenu. (Hoteloptiemenu: MUTE → 1 → 1 → 9 → ENTER).	Voer P&P uit (automatisch afstemmen met antenne of kabel) Als P&P al is uitgevoerd, gaat u verder vanaf stap 3 na ENTER in het Hoteloptiemenu. (Hoteloptiemenu: MUTE → 1 → 1 → 9 → ENTER).
2	Na P&P toont de tv het hotelmenu	Na P&P toont de tv het hotelmenu
3	Mixed Channel Map (Gemengd kanalenoverzicht) Aan	
4	Schakel de tv uit en schakel weer in	Selecteer Smoovie-tv in het hotelmenu
5	Ga naar het hotelmenu	Selecteer Channel Setup (Kanaalinstelling) (kan worden overgeslagen)
6	Selecteer Smoovie-tv in het hotelmenu	Selecteer 'ether' of 'kabel' om automatisch af te stemmen (kan worden overgeslagen)
7	Selecteer Channel Setup (Kanaalinstelling)	Selecteer Channel Bank Editor (Kanalenbankeditor)
8	Selecteer 'ether + kabel' om automatisch af te stemmen	Nadat de tv is uit- en ingeschakeld, is de tv klaar voor gebruik
9	Selecteer Channel Bank Editor (Kanalenbankeditor)	
10	Nadat de tv is uit- en ingeschakeld, is de tv klaar voor gebruik	

Kanalenlijst



U kunt de volgende kanaalinformatie weergeven: **Alle, TV, Radio, Gegevens/overig, Analoo** of **Favorieten 1-5**.

- 📎 Als u op de toets CH LIST op de afstandsbediening drukt, wordt meteen het scherm **Kanalenlijst** weergegeven.
- **Alles**: hiermee geeft u alle momenteel beschikbare kanalen weer.
- **TV**: hiermee geeft u alle momenteel beschikbare tv-kanalen weer.
- **Radio**: hiermee geeft u alle momenteel beschikbare radiokanalen weer.
- **Gegevens/overig**: hiermee geeft u alle momenteel beschikbare MHP-kanalen of overige kanalen weer.
- **Analoo**: hiermee geeft u alle momenteel beschikbare analoge kanalen weer.
- **Favorieten 1-5**: hiermee geeft u alle favoriete kanalen weer.
 - 📎 Als u favoriete kanalen wilt zien die u hebt toegevoegd, drukt u op de toets CH LIST en gebruikt u de toets **◀▶** (CH-modus) om naar **Favorieten 1-5** te gaan.
 - 📎 De bedieningstoetsen met de **Kanalenlijst** gebruiken.
 - **☰** (Tools): hiermee wordt het optiemenu weergegeven.
 - **◀▶** (CH-modus / Kanaal): naar **Alle, TV, Radio, Gegevens/overig, Analoo** of **Favorieten 1-5** gaan.
 - Als u op de toets Progr.weerg. drukt in het menu **☰** (Tools), kunt u naar andere kanalen gaan met de toets **◀▶** (Kanaal).
 - **📄** (Bekijken / Informatie): Hiermee bekijkt u het kanaal dat u hebt geselecteerd. / Hiermee worden nadere details over het geselecteerde programma weergegeven.
 - **⬆** (Pagina): de volgende of vorige pagina weergeven.

Weergave plannen gebruiken in kanalenlijst

(alleen digitale kanalen)







Wanneer u **Weergave plannen** instelt in **Kanalenlijst**, kunt u het programma alleen instellen in **Progr.weerg.**.

1. Druk op de toets CH LIST en selecteer een gewenst digitaal kanaal.
 2. Druk op de toets TOOLS en selecteer vervolgens **Progr.weerg.**. De programmalijst voor dat kanaal wordt weergegeven.
 3. Druk op de toetsen ▲ / ▼ om het gewenste programma te selecteren en druk vervolgens op de toets ENTER  (Informatie) of INFO.
 4. Selecteer Weergave plannen en druk op ENTER  wanneer u klaar bent.
-  Als u **Weergave plannen** wilt annuleren, volgt u stappen 1 tot en met 3. Selecteer **Annuleer schema**.

Optiemenu gebruiken







Stel elk kanaal in met de menuopties van **Kanalenlijst** (**Progr.weerg.**, **Favorieten bew.**, **Vergrend./Slot uit**, **Kanaalnaam bewerken**, **Kanaalnr. wijzigen**, **Verwijderen**, **Informatie**, **Sorteren**, **Bewerkmodus**).

Menuopties kunnen, afhankelijk van de kanaalstatus, verschillen.

1. Selecteer een kanaal en druk op de toets TOOLS.
2. Selecteer een functie en wijzig eventueel de instellingen.
 - **Progr.weerg.**: het programma weergeven als digitaal kanaal is geselecteerd.
 - **Favorieten bew.**: kanalen waar u vaak naar kijkt, instellen als favorieten. Het geselecteerde kanaal toevoegen aan of verwijderen uit **Favorieten 1-5**.
1. Selecteer **Favorieten bew.** en druk vervolgens op de toets ENTER .
2. Druk op de toets ENTER  om **Favorieten 1-5** te selecteren en druk vervolgens op OK.
 -  U kunt een favoriet kanaal toevoegen aan de **Favorieten 1-5**.
 - **Vergrend./Slot uit**: u kunt een kanaal vergrendelen, zodat het niet geselecteerd en bekeken kan worden.
 -  Deze functie is alleen beschikbaar wanneer **Kanaalvergrendelng** is ingesteld op **Aan**.
 -  Het invoerscherm voor de pincode verschijnt. Voer uw viercijferige pincode in. U kunt de pincode wijzigen met de optie **PIN wijzigen**.
 - **Kanaalnaam bewerken** (alleen analoge kanalen): zelf een kanaalnaam invoeren.
 - **Kanaalnr. wijzigen** (alleen digitale kanalen): het nummer instellen met de toepasselijke nummertoeets.
 -  In sommige gebieden worden de functies **Kanaalnaam bewerken** en **Kanaalnr. wijzigen** mogelijk niet ondersteund.
 - **Verwijderen**: u kunt kanalen verwijderen, zodat alleen de gewenste kanalen worden weergegeven.
 - **Informatie**: Hiermee worden nadere details over het geselecteerde programma weergegeven.
 - **Sorteren**: hiermee kunt u de lijst sorteren op het kanaalnummer of de kanaalnaam.
 - **Bewerkmodus**: hiermee kunt u gewenste kanalen selecteren en deze bewerken.

Optiemenu gebruiken

Stel de diverse kanalen in met behulp van de opties in het menu (**Favorieten bew.**, **Vergrend./Slot uit**, **Verwijderen**, **Sel. opheffen**, **Alles select.**).

1. Druk op de toets **TOOLS** op het scherm **Kanalenlijst** en selecteer vervolgens **Bewerkmodus**. Er wordt een selectievakje weergegeven links van het kanaal.
2. Druk op de toetsen **▲/▼** om het gewenste kanaal te selecteren en druk vervolgens op de toets **ENTER** . De markering (**✓**) geeft het kanaal aan dat u hebt geselecteerd.
 -  U kunt meerdere kanalen selecteren.
 -  Druk nogmaals op **ENTER**  te drukken, maakt u de selectie van een kanaal ongedaan.
3. Druk op de toets **TOOLS**, selecteer vervolgens een functie en wijzig de instellingen hiervan.
 - **Favorieten bew.:** de geselecteerde kanalen waar u vaak naar kijkt, instellen als favorieten.
 -  Het scherm **Favorieten bew.** heeft vijf groepen (**Favorieten 1**, **Favorieten 2**, enz.). U kunt aan elk van deze groepen een favoriet kanaal toevoegen. Druk op de toetsen **▲/▼** om een groep te selecteren.
 - **Vergrend./Slot uit:** u kunt een kanaal vergrendelen, zodat het niet geselecteerd en bekeken kan worden.
 -  Deze functie is alleen beschikbaar wanneer **Kanaalvergrendelng** is ingesteld op **Aan**.
 -  Het invoerscherm voor de pincode verschijnt. Voer uw viercijferige pincode in. U kunt de pincode wijzigen met de optie **PIN wijzigen**.
 - **Verwijderen:** u kunt kanalen verwijderen, zodat alleen de gewenste kanalen worden weergegeven.
 - **Sel. opheffen:** de selectie van de geselecteerde kanalen ongedaan maken.
 - **Alles select.:** alle kanalen in de kanalenlijst selecteren.

My Channel

Dit bepaalt de taal en genre voor de kanalen die door het hotel worden geleverd, en als de gebruiker een taal en genre selecteert, worden de desbetreffende kanalen weergegeven.

- U moet eerst de taal selecteren, anders kunt u geen genre instellen.
- Als u een genre selecteert zonder kanalen toe te voegen, geeft de kanalenlijst alle beschikbare kanalen weer.
- My Channel (Mijn kanalen) werkt alleen in Standalonemodus.
- SI Vendor (SI-leverancier) in Standalonemodus: dit werkt niet als Smoovie is geselecteerd.
- Mijn kanaal bevindt zich in Hoteloptiemenu > Kanaal en kan worden ingeschakeld of uitgeschakeld.
- Mijn kanaal werkt alleen wanneer deze is ingeschakeld.

Kanalsamenstelling [Genre Mode (Genre-modus)]

Standaard	Categorie	CH-modus	Antennemodusactivering	Beschrijving
Hotel	Genre	All (Alles) (standaard)	0	Geef genrekanaalmodus per elke taal die master in fabrieksmodus heeft ingesteld.
		News (Nieuws)	0	
		Radio	0	
		Entertainment	0	
		Sports (Sport)	0	
		Hotel	0	

* Raadpleeg de Elementen voor het aantal onderdelen dat in de lijst kan worden weergegeven.

Toetsoverzicht

Toets	Actie	Nav. Help
BLUE	Hiermee gaat u terug naar het scherm. (Genre-instelling: Laatste taal en genre)	Vorige behouden
Enter	Een item selecteren.	Selecteren
Ch. Up/Down	De markering per pagina verplaatsen.	(Geen gids)
UP/DOWN	Navigeren langs elke taal / elk genre in de lijst. (steeds opnieuw rond.)	Verplaatsen
RIGHT	Het gemarkeerde item selecteren en doorgaan naar het genregedeelte.	
RETURN	Hiermee gaat u terug naar het scherm. (Genre-instelling: Laatste taal en genre)	(Geen gids)
EXIT	Hiermee gaat u terug naar het scherm. (Genre-instelling: Laatste taal en genre)	(Geen gids)

OPMERKING

- In dit gedeelte wordt de lay-out beschreven van de interface die verschijnt wanneer de tv wordt aangezet. (Hoteleptiemenu > Kanaal > Mijn kanaal: Aan)
- Het genre is een sublijst voor elke taal.
- Het uitzendscherm dat werd weergegeven bij het laatste onthouden kanaal.
- Als u het vorige taal- en genreoverzicht wilt behouden, drukt u op de afstandsbediening op de BLAUWE toets, RETURN en EXIT om de interface te sluiten.

ETC.

- Standaardmarkering: Laatste onthouden items (taal, genre)

Elementen

Nr.	Naam	Beschrijving
❶	Background Screen (Achtergrondscherf)	Geeft het laatste onthouden kanaal weer dat verschijnt wanneer de tv wordt aangezet.
❷	Function Title (Functienaam)	Dit is de naam van de functie.
❸	Taalitems	Het item voor de talenlijst wordt weergegeven. Geeft de laatste geselecteerde taal weer.
❹	Genre Items (Genre-items)	Het item voor de genreljist wordt weergegeven. Alle beschikbare genre-items worden weergegeven per taal die master in fabrieksmodus heeft ingesteld. (geef altijd het item 'All' (Alles)) Geeft het laatste geselecteerde genre weer.
❺	Highlight (Markering)	Als de naam van een item te lang is om in het gebied te worden weergegeven, werkt Auto Text Sliding (Automatische tekstverschuiving).
❻	Indicator	Dit wordt weergegeven wanneer er een vorige of volgende pagina is.

Markeer interactie [Taalitems]

- Deze pagina dient alleen om mogelijke interacties weer te geven. Schermen kunnen er anders uitzien.

OPMERKING

- Gebruikers kunnen door de items in elke taal- en genrelijst navigeren met de toetsen voor omhoog en omlaag op de afstandsbediening.
- Doorlopende navigatie wordt ondersteund.

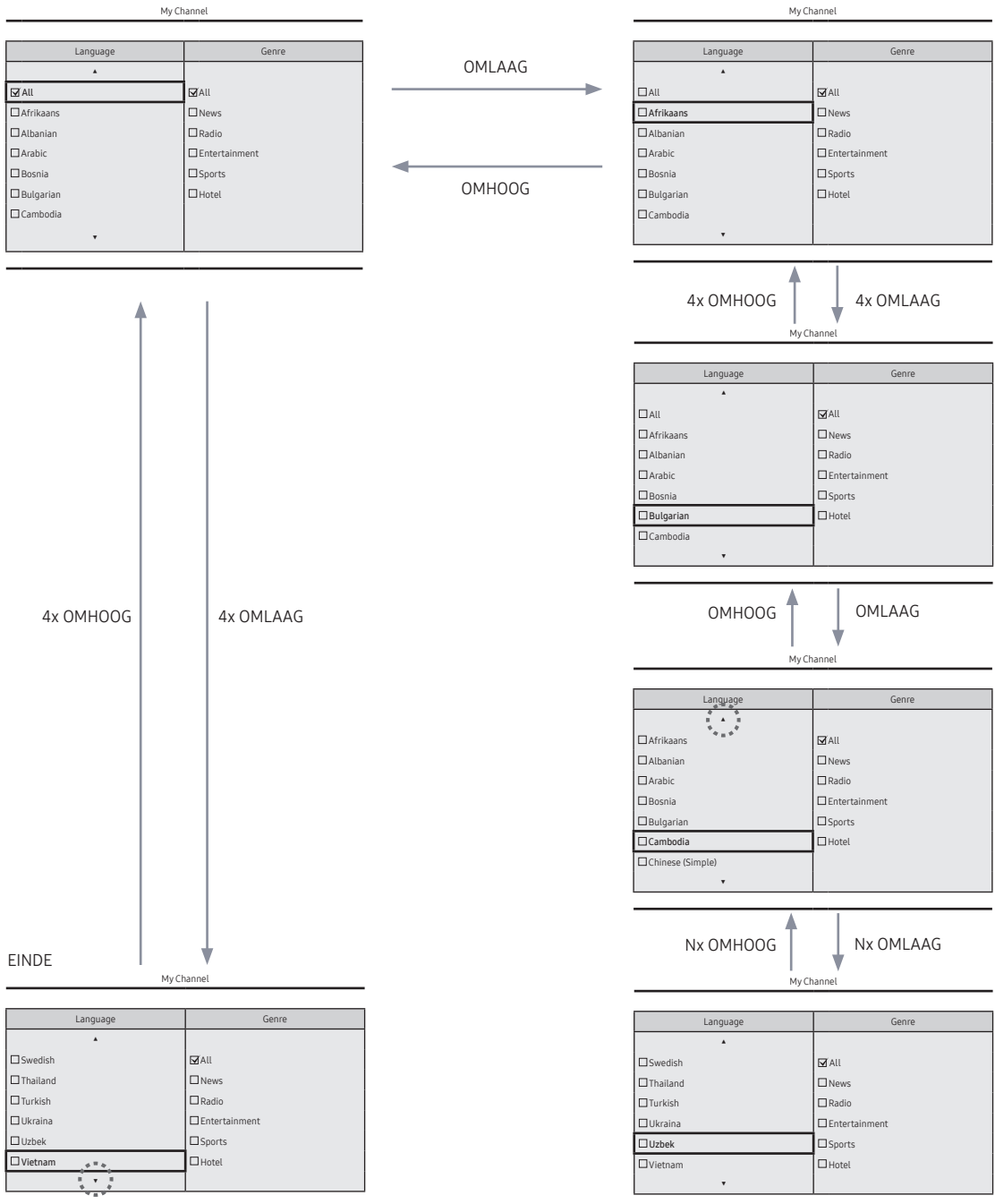

Markeer interactie [Genre-items]

- Deze pagina dient alleen om mogelijke interacties weer te geven. Schermen kunnen er anders uitzien.

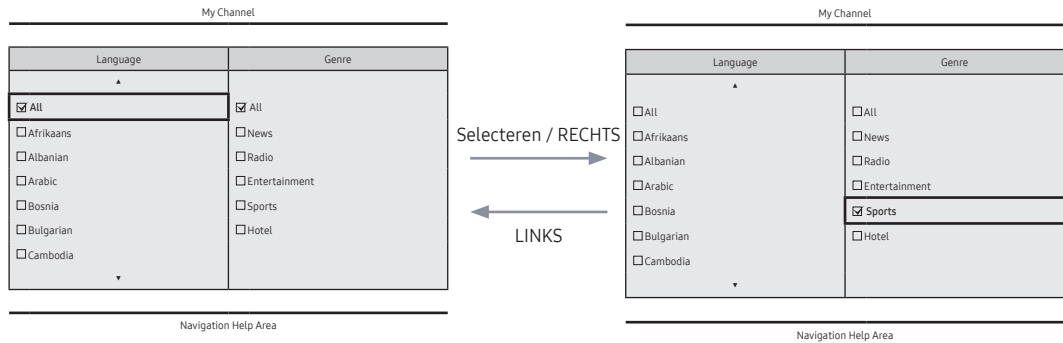

- De actuele geselecteerde taal wordt gemarkeerd.

- Standaardmarkering: het actuele geselecteerde genre.

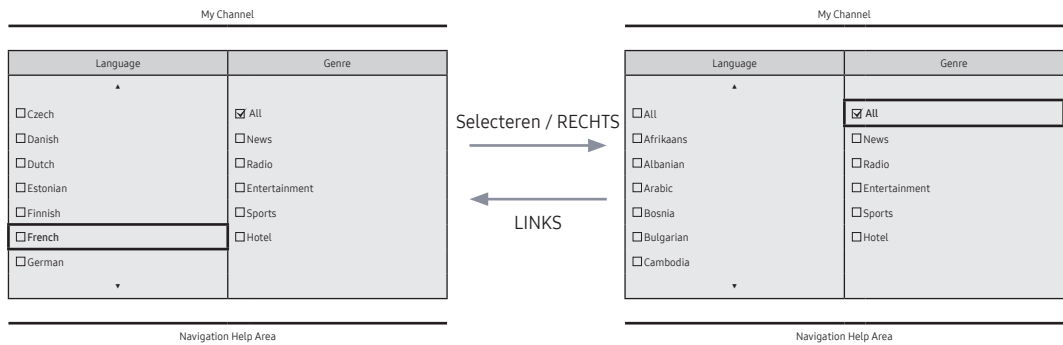

- Standaardmarkering: All

Interactie moduswijziging (1/3)

- Deze pagina dient alleen om mogelijke interacties weer te geven. Schermen kunnen er anders uitzien.

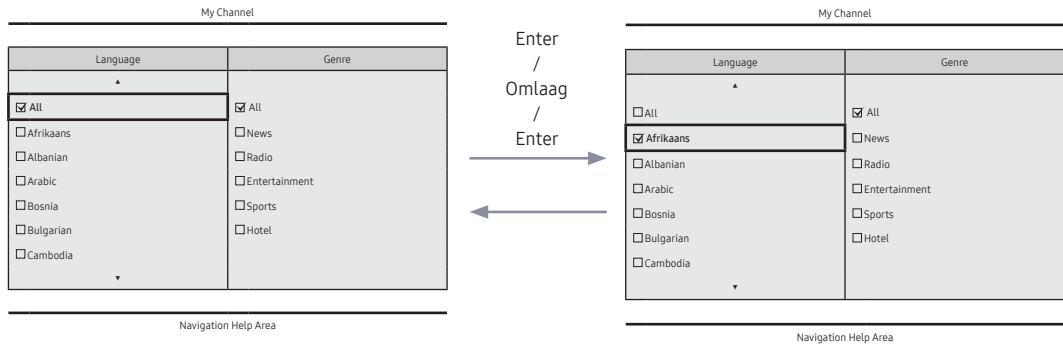

- Huidige genremodus: All / All

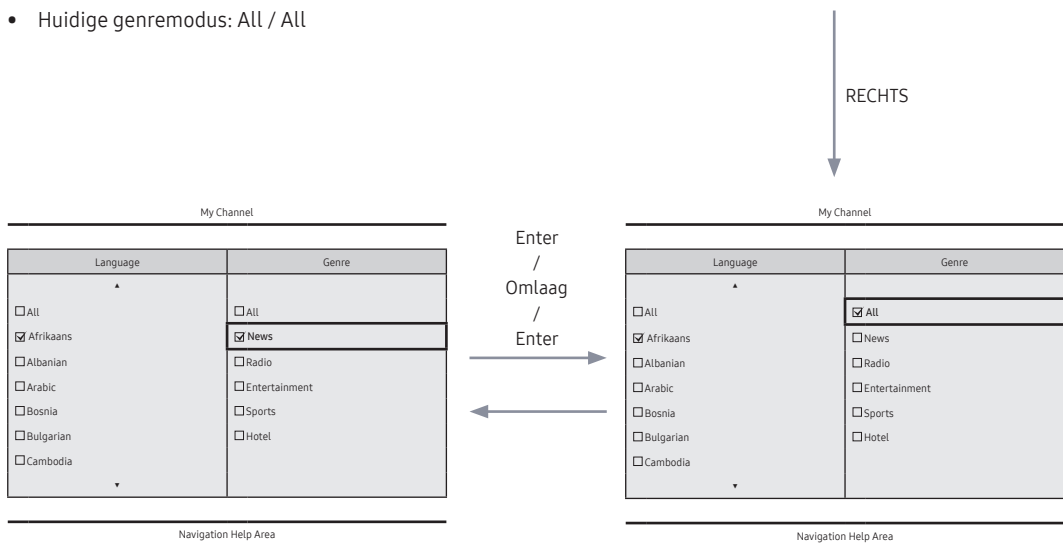

- Als de taal is geselecteerd, gaat de markering automatisch naar het genremenu.



Interactie modelwijziging (2/3)

- Deze pagina dient alleen om mogelijke interacties weer te geven. Schermen kunnen er anders uitzien.



- Een bericht dat de wijziging van de genremodus is voltooid wordt weergegeven.
- Time-out (5 sec.)

OK / Return of Time-out

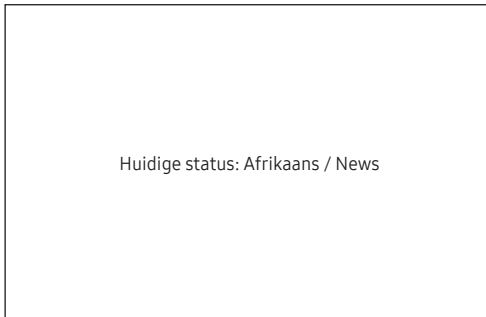

Interactie moduswijziging (3/3)

- Deze pagina dient alleen om mogelijke interacties weer te geven. Schermen kunnen er anders uitzien.

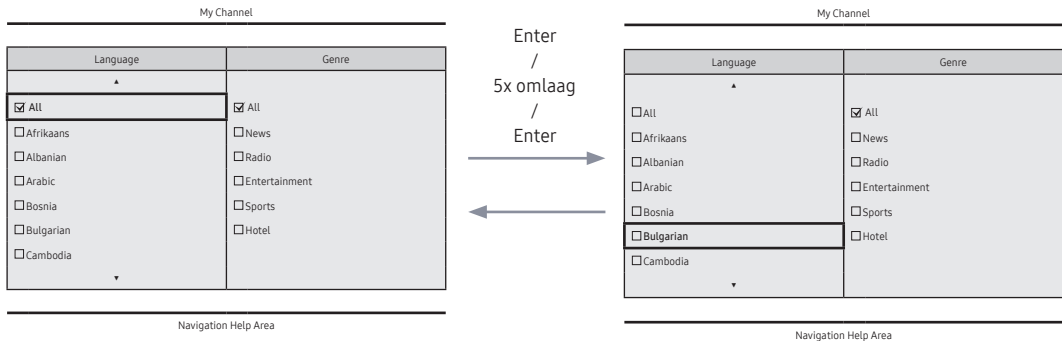

- Huidige genremodus: All / All

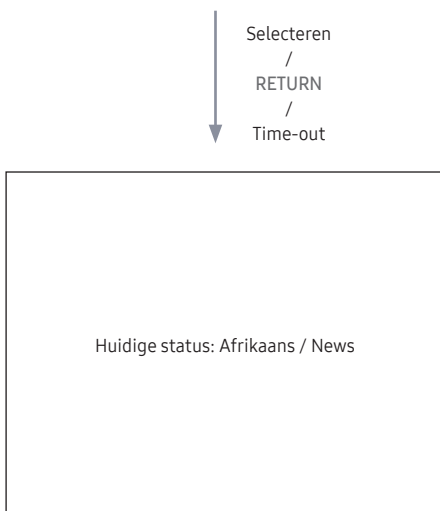
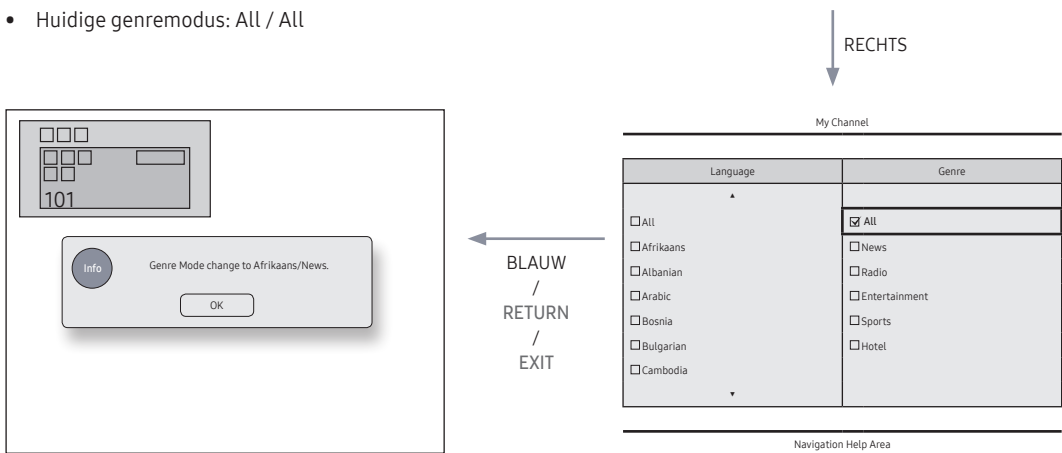

- Als u op de toets Links drukt om vanuit het genremenu naar het talenmenu te gaan, wordt de actuele taalselectie gemarkeerd.

Scenario bij inschakelen [Laatste onthouden]

- Deze pagina dient alleen om mogelijke interacties weer te geven. Schermen kunnen er anders uitzien.

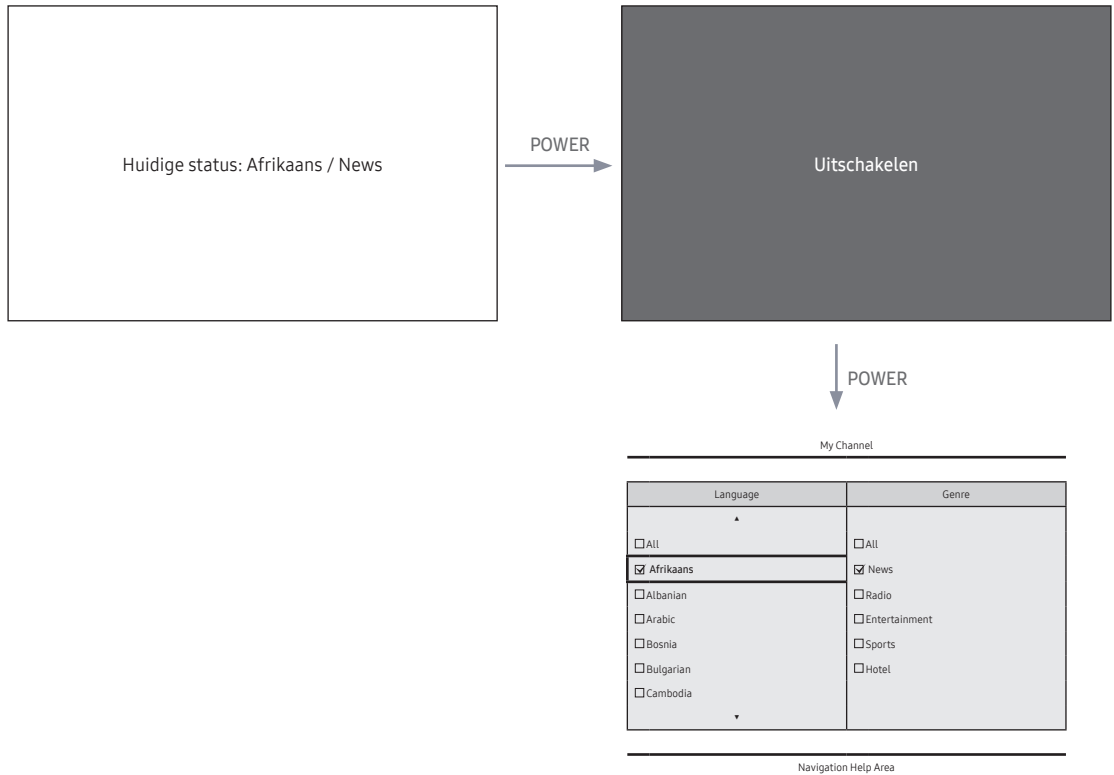

- Huidige genremodus: Afrikaans / News

Genre-editor (Hiermee worden de genres van elk van de TV-kanalen van het hotel geconfigureerd.)

- Te bereiken via het Hotel-menu (fabrieksinstellingen).
- Ondersteunde genres: Nieuws, Radio, Entertainment, Sport, Hotel, enz.
- Voor elk kanaal kunnen meerdere genres worden geselecteerd.

Kanaaleditor (Taaleditor): Dit is de editor die de taal voor elk hotel-tv-kanaal configureert.

- Ondersteunde talen (47 talen): Afrikaans, Albanees, Arabisch, Birmaans, Bosnisch, Bulgaars, Cambodjaans, Chinees, Deens, Duits, Engels, Ests, Fins, Frans, Grieks, Hebreeuws, Hindi, Hongaars, Indonesisch, Italiaans, Japans, Kazachs, Koreaans, Kroatisch, Lets, Litouws, Macedonisch, Maleisisch, Nederlands, Nepalees, Noors, Oekraïens, Oezbeeks, Perzisch, Pools, Portugees, Roemeens, Russisch, Servisch, Slowaaks, Sloveens, Spaans, Thais, Tsjechisch, Turks, Vietnamesees, Zweeds
- Als er meer dan één kanaal is ingesteld op een taal, wordt die taal geregistreerd als categorie en kunnen gebruikers de kanalen op taal weergeven.
- Er kan meer dan één taal voor een kanaal worden ingesteld. Als de gebruiker een categorie selecteert, worden alleen de kanalen die overeenkomen met de taal, weergegeven in de lijst met kanalen.
- Als een kanaal waarvoor de taal is ingesteld, wordt geselecteerd vanuit de lijst met kanalen, wordt het item Taal bewerken toegevoegd aan Hulpmiddelen. Anders wordt het item Toevoegen aan taal toegevoegd aan Hulpmiddelen.
- * Als de overeenkomstige functie wordt uitgevoerd, kan een taal voor het geselecteerde kanaal worden ingesteld of geannuleerd.
- De interface geeft het kanaal weer als de gebruiker een taal of genre kan selecteren wanneer de gebruiker de stroom inschakelt.

Indeling linkerframe

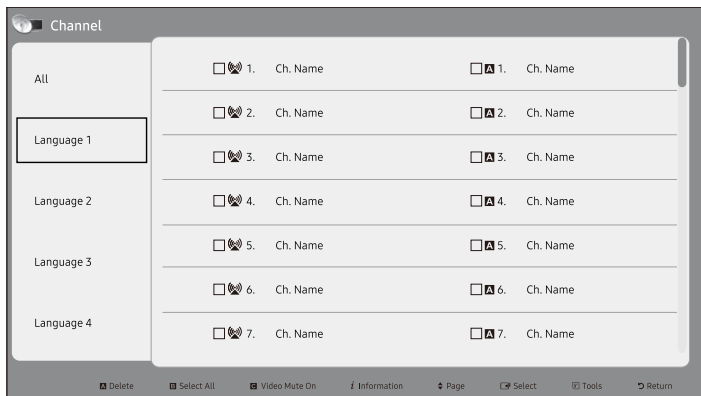

Toetsen

Toets	Werking	Nav. Help
Enter	Het corresponderende gebied van de kanalenbrowser selecteren en bevestigen.	(Geen gids)
RETURN	Het corresponderende gebied van de kanalenbrowser selecteren en bevestigen.	Terug
UP/DOWN	De markering omhoog of omlaag verplaatsen.	(Geen gids)
RIGHT	De markering verplaatsen naar de kanalenbrowser.	(Geen gids)
INFO	Categorie-info weergeven.	(Geen gids)
TOOLS	De menu's met hulpmiddelen weergeven.	Tools
EXIT	Annuleren en terugkeren naar de voorgaande stap (fabrieksmodus).	(Geen gids)

OPMERKING

- Dit is een onderdeel van het linker frame (Taalcategorieën).

ETC.

- Standaardmarkering: 'De huidige geselecteerde taal'

Elementen

Nr.	Naam	Beschrijving
1		<ul style="list-style-type: none"> • Als de gebruiker naar dit scherm gaat, wordt het huidige geselecteerde standaarditem gemarkeerd. • Het Taalpictogram + de Categoriennaam worden gegeven. (Als de markering het Hoofdframe is, wordt alleen het pictogram weergegeven.) • De markering verplaatsen <ul style="list-style-type: none"> – U kunt de markering verplaatsen door op de pijl omhoog of omlaag te drukken. – Als de items niet op één pagina kunnen worden weergegeven, worden er pijlen omhoog en omlaag beschikbaar gemaakt. – Zodra de markering naar een categorie is verplaatst, wordt de lijst met kanalen die overeenkomt met de overeenkomstige categorie, op het hoofdframe geladen.

Linker frame [Taalcategorieën]

Standaard	Categorie	CH-modus	Antennemodusactivering	Beschrijving
Hotel	Oorspronkelijk ingesteld	Registered (Geregistreerd)	0	• Geeft alle kanalen weer die zijn geregistreerd door de bewerking Automatisch afstemmen.
	Taalkeuze	Alle talen	0	• Geeft de lijst met talen en bronnen weer die zijn opgegeven in de lijst Geregistreerde kanalen. • All talen bestaat uit alle kanalen die voor elke taal zijn geregistreerd. (Deze optie is alleen beschikbaar voor eindgebruikers.)
		Taal 1	0	
		Taal 2	0	
		.	0	

Hulpmiddelen [Geregistreerd/Taalcategorieën]

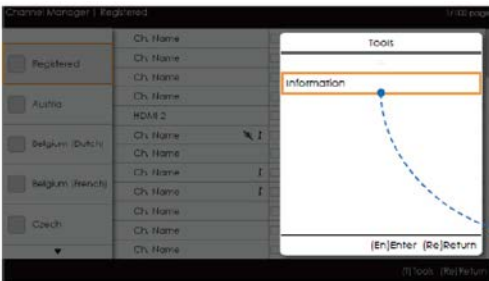

- Hoteloptiemenu > Kanaal > Kanaaleditor > Hulpmiddel > Informatie



- De items worden zonder 'Kanaal' weergegeven.
- Als het geregistreerde/taal-item is gemarkeerd, kunt u het overeenkomstige venster inschakelen door op de toets 'INFO' op de afstandsbediening te drukken.
- Alle talen worden weergegeven.
- Blader door de taalitems door op de pijl omhoog of omlaag te drukken. Er worden indicatoren gegeven.

OPMERKING

- Dit is een definitie van het Hulpmiddelen-menu in de linker-framecategorie.
- Alleen het Info-item voor elk register / elke taal wordt gegeven.
- De items worden zonder 'Kanaal' weergegeven.

Foutmeldingen

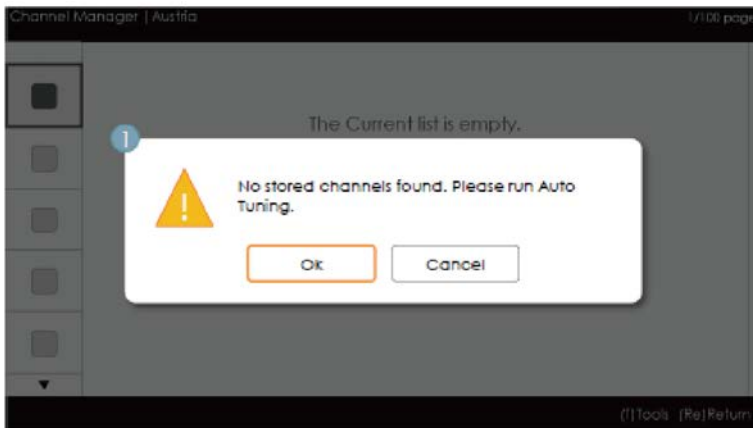

OPMERKING

- Dit is het bericht dat verschijnt wanneer er geen opgeslagen kanalen in de lijst met geregistreerde kanalen zijn.

Elementen

Nr.	Naam	Beschrijving
1	Bericht	<ul style="list-style-type: none">• Wanneer u de browser opent en het Geregistreerde-kanalenitem is leeg, dan wordt een pop-upbericht weergegeven waarmee gebruikers kunnen schakelen naar het menu Automatisch afstemmen.• Wanneer zowel de tijd als het kanaal niet zijn geconfigureerd, en een gebruiker opent de Kanaaleditor, dan wordt op dezelfde manier een bericht weergegeven waarmee de gebruiker kan overschakelen naar de bewerking Automatisch afstemmen.

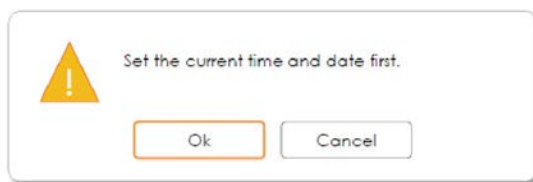

- Dit is het bericht dat verschijnt wanneer de tijd niet is geconfigureerd.
 - Als de tijd niet is geconfigureerd, wordt het bericht weergegeven in de Fabrieksmodus voordat u naar de Kanaaleditor gaat.

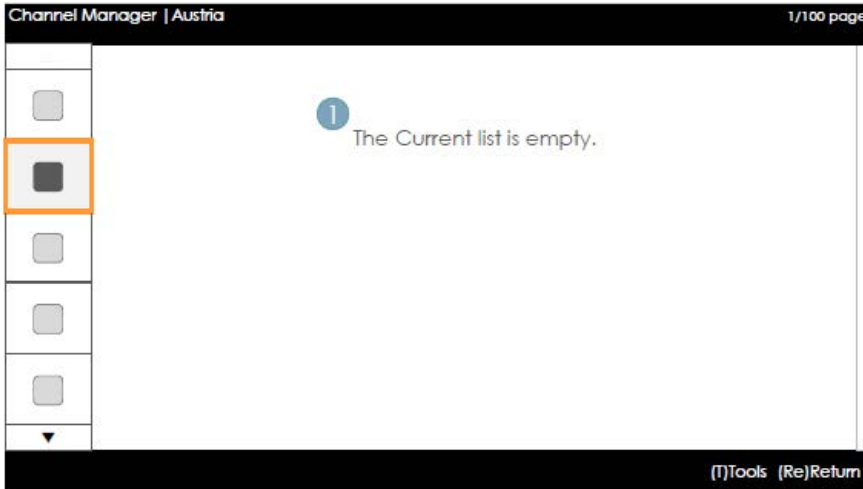

OPMERKING

- Dit is het onderdeel voor wanneer er geen kanalen zijn geregistreerd voor de taalcategorie.

Elementen

Nr.	Beschrijving	Beschrijving
1		• Het bericht wordt weergegeven als het op dat moment geselecteerde land geen items bevat.

Hoofdframe [Kanalensbrowser]

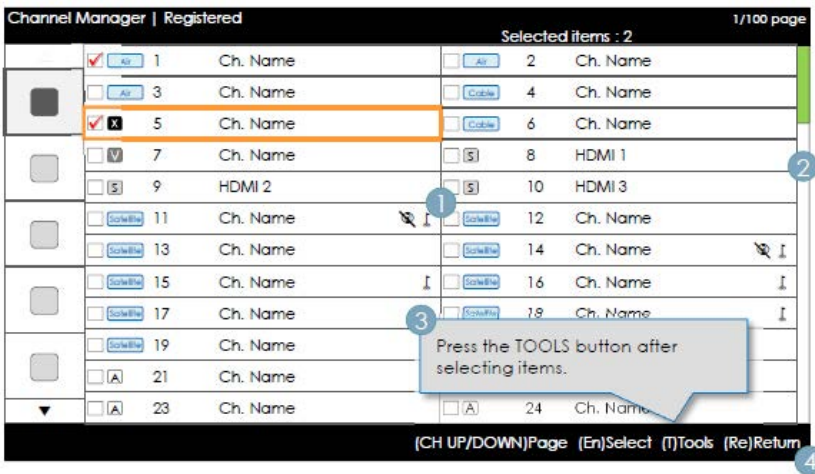

Toetsen

Toets	Werking	Nav. Help
CH UP/DOWN	De pagina verplaatsen.	Page (Pagina)
Enter	Het corresponderende gebied van de kanalenbrowser selecteren en bevestigen.	Selecteer
RETURN	Terug naar de voorgaande stap (fabrieksmodus).	Terug
UP/DOWN	De markering omhoog of omlaag verplaatsen.	(Geen gids)
RIGHT	De markering verplaatsen naar de kanalenbrowser.	(Geen gids)
INFO	Categorie-info weergeven.	(Geen gids)
TOOLS	De menu's met hulpmiddelen weergeven.	Tools
EXIT	Annuleren en terugkeren naar de voorgaande stap (fabrieksmodus).	(Geen gids)

OPMERKING

- Dit is een onderdeel van het hoofdframe (Kanalensbrowser).
- De markering staat in eerste instantie op het kanaal dat was geselecteerd voordat de fabrieksmodus of de externe ingang werd geselecteerd.

Elementen









Nr.	Naam	Beschrijving
1	Hoofdframe	De kanalen- of bronnenlijst van de op dat moment geselecteerde categorie.
2	Schuifbalk	De positie van de huidige pagina binnen het totaal aantal pagina's.
3	Navigatiehulp	Dit wordt weergegeven wanneer een gebruiker de Kanaaleditor opent. (Als een gebruiker de Kanaaleditor afsluit en vervolgens weer opent, wordt dit weer weergegeven.) Dit wordt weergegeven wanneer de time-out (5 sec) wordt bereikt of als een gebruiker op een toets drukt.
4	Navigatiehulp	De momenteel geconfigureerde landinformatie en de RODE toetsen zijn links uitgelijnd. (Ze worden per groep grafisch weergegeven en genavigeerd.) Het toetsenoverzicht is rechts uitgelijnd.

Gemeenschappelijke elementen voor kanalen [+ pictogrammenmethode]

Weergaveregels kanalenlijst

Standaard	Onderdeel	Opbouw
ATSC	Digitale kanalen	<ul style="list-style-type: none"> Selectievakje + Statuspictogram + Nummer digitaal kanaal + Naam kanaal Weergave-indeling kanaalnummer: ###-### (Het kanaalnummer wordt gerepresenteerd door '-')
	Analoge kanalen	<ul style="list-style-type: none"> Selectievakje + Analoog pictogram + Nummer analoog kanaal + Naam kanaal Weergave-indeling kanaalnummer: ### ('-' wordt niet gebruikt voor analoge kanaalnummers.)
DVB (CHEM)	Digitale kanalen	<ul style="list-style-type: none"> Selectievakje + Statuspictogram + Nummer digitaal kanaal + Naam kanaal Weergave-indeling kanaalnummer: ### (Voor de maximumlengte van het kanaalnummer gelden de regionale specificaties.)
	Analoge kanalen	<ul style="list-style-type: none"> Selectievakje + Analoog pictogram + Nummer analoog kanaal + Naam kanaal Weergave-indeling kanaalnummer: ### (Voor de maximumlengte van het kanaalnummer gelden de regionale specificaties.)

Weergaveregels kanalenlijstpictogrammen

Onderdeel		Voorbeeld		Prioriteit
Dynamische SI Pictogram	Kanalen verwijderd door Dynamische SI	<input type="checkbox"/>  NNNNNNNN NAAM KANAAL	<ul style="list-style-type: none"> Kanalen die zijn verwijderd door de Dynamische SI, maar niet door de gebruiker. 	1
	Kanalen toegevoegd door Dynamische SI	<input type="checkbox"/>  NNNNNNNN NAAM KANAAL	<ul style="list-style-type: none"> Kanalen die zijn toegevoegd door de Dynamische SI, maar niet door de gebruiker. 	2
Pictogram analoog kanaal		<input type="checkbox"/>  NNNNNNNN NAAM KANAAL (De bewerkte kanaalnaam.)	<ul style="list-style-type: none"> Het pictogram voor een analoog kanaal wordt weergegeven. 	3
Pictogram bronkanaal		<input type="checkbox"/>  NNNNNNNN NAAM KANAAL	<ul style="list-style-type: none"> Kanaal dat als ingangsbron fungeert. 	4
Antennepictogram	Ant	<input type="checkbox"/>  NNNNNNNN NAAM KANAAL	<ul style="list-style-type: none"> Live-kanalen van de antennes. De pictogrammen Ether, Kabel en Satelliet worden weergegeven met de laagste prioriteit. 	5
	kabel	<input type="checkbox"/>  NNNNNNNN NAAM KANAAL		
	Satelliet	<input type="checkbox"/>  NNNNNNNN NAAM KANAAL		
Gecodeerd kanaal-pictogram	NNNNNNNN NAAM KANAAL 	<ul style="list-style-type: none"> Het pictogram Gecodeerd kanaal. (Wordt weergegeven voor de satellietontvanger.) 	-	
Beeldonderdrukking	NNNNNNNN NAAM KANAAL 	<ul style="list-style-type: none"> Kanaal met uitgeschakeld beeld. (Geluid en kanaalinfo beschikbaar.) 	-	

Toevoegen aan landen / Landen bewerken (1/2)

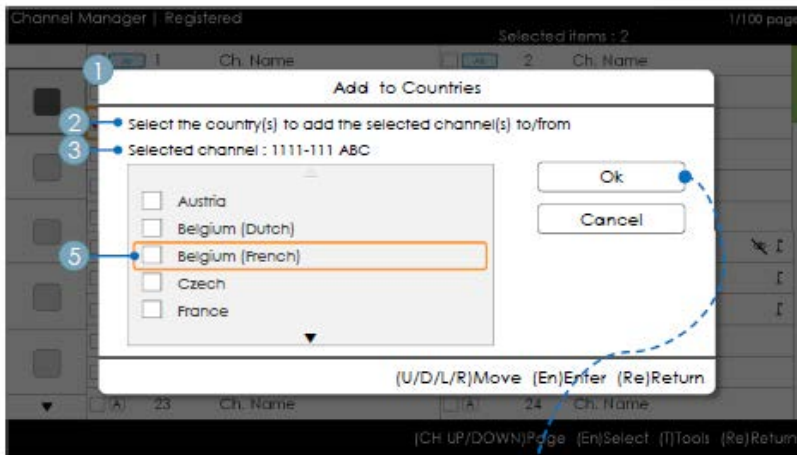

- Hoteloptiemenu > Kanaal > Kanaaleditor > Hulpmiddel > Taal bewerken

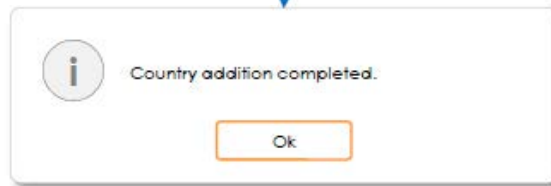

Toetsen

Toets	Werking	Nav. Help
Enter	Het gemarkeerde item selecteren.	Enter
RETURN	Annuleren en terugkeren naar het voorgaande scherm (Hulpmiddelen).	Terug
UP/DOWN	Markering verplaatsen naar landitems.	Verplaatsen
LEFT/RIGHT	De markering verplaatsen.	Verplaatsen
INFO	N/R	N/R
TOOLS	Huidige venster sluiten en het menu 'Hulpmiddelen' openen.	(Geen gids)
EXIT	Annuleren en terugkeren naar de voorgaande stap (fabrieksmodus).	(Geen gids)

Opmerking

- Dit is de beschrijving van Toevoegen aan landen.
- Het gemarkeerde kanaal of meer dan één geselecteerd kanaal wordt toegevoegd aan de landcategorie.

ENZ.

- Time-out (60 sec)

Elementen

Nr.	Naam	Beschrijving
1	Toevoegen aan landen Venster	<ul style="list-style-type: none"> Als zich te midden van de geselecteerde kanalen geen kanalen bevinden die zijn geregistreerd voor de landenlijst wordt "Toevoegen aan landen" weergegeven als titel. Er wordt een selectievakje weergegeven afhankelijk van de vraag of het land dat was geselecteerd op het moment dat het scherm werd geopend is geregistreerd of niet.
2	Gids	
3	Selectie-info	<ul style="list-style-type: none"> Het aantal geselecteerde kanalen of de naam van het kanaal. <ul style="list-style-type: none"> De naam van het kanaal wordt weergegeven wanneer één kanaal is geselecteerd: Geselecteerd kanaal: NNNN-NNN ABC Het aantal geselecteerde kanalen wordt weergegeven wanneer meer dan één kanaal is geselecteerd: Geselecteerde kanalen: N
4	Voltooiingsmelding	<ul style="list-style-type: none"> De melding wordt weergegeven nadat de bewerking is voltooid. (Deze melding wordt altijd weergegeven nadat de knop OK wordt geselecteerd.)
5	Selectiemarkering	<ul style="list-style-type: none"> De betekenis van markeringen voor meerdere geselecteerde kanalen. <ul style="list-style-type: none"> <input checked="" type="checkbox"/>: Wanneer alle items zijn geregistreerd. <input type="checkbox"/>: Wanneer slechts een deel van de items is geregistreerd. <input type="checkbox"/>: Wanneer geen van de items is geregistreerd.

Toevoegen aan landen / Landen bewerken (2/2)

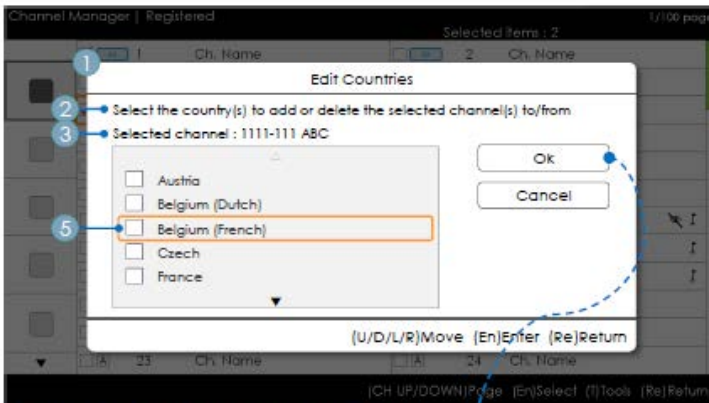

- Hoteloptiemenu > Kanaal > Kanaaleditor > Hulpmiddel > Taal bewerken

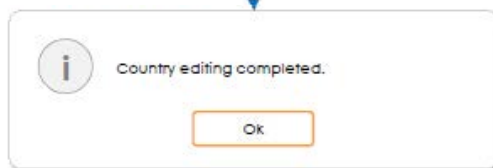

Toetsen

Toets	Werking	Nav. Help
Enter	Het gemarkeerde item selecteren.	Enter
RETURN	Annuleren en terugkeren naar het voorgaande scherm (Hulpmiddelen).	Terug
UP/DOWN	Markering verplaatsen naar landitems.	Verplaatsen
LEFT/RIGHT	De markering verplaatsen.	Verplaatsen
INFO	N/R	N/R
TOOLS	Huidige venster sluiten en het menu 'Hulpmiddelen' openen.	(Geen gids)
EXIT	Annuleren en terugkeren naar de voorgaande stap (fabrieksmodus).	(Geen gids)

OPMERKING

- Dit is de beschrijving van Landen bewerken.
- Het gemarkeerde kanaal of meer dan één geselecteerd kanaal wordt toegevoegd aan of verwijderd uit de landcategorie.
- Time-out (60 sec)

Elementen

Nr.	Naam	Beschrijving
1	Toevoegen aan landen	<ul style="list-style-type: none"> • Als zich onder de geselecteerde kanalen een geregistreerd kanaal bevindt, wordt de titel Landen bewerken weergegeven. • Er wordt een selectievakje weergegeven afhankelijk van de vraag of het geselecteerde land al dan niet is geregistreerd.
2	Gids	
3	Voltooiingsmelding	<ul style="list-style-type: none"> • De melding wordt weergegeven nadat de bewerking is voltooid. (Deze melding wordt altijd weergegeven nadat de knop OK wordt geselecteerd.)

Kanaalnummer bewerken [Omwisselen]

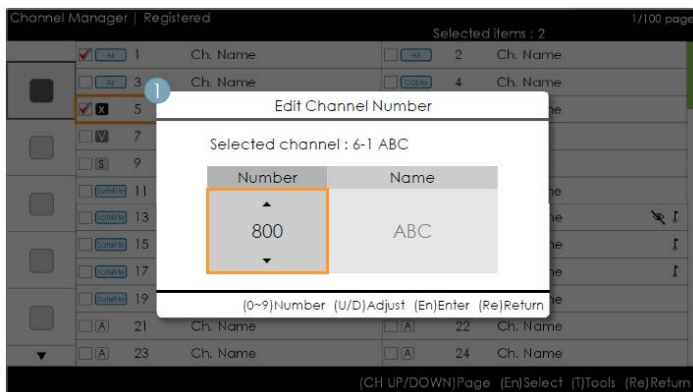

- Hoteloptiemenu > Kanaal > Kanaaleditor > Hulpmiddel > Kanaalnr. wijzigen

Toetsen

Toets	Werking	Nav. Help
Enter	Wijzigingen toepassen en venster sluiten.	Enter
RETURN	Annuleren en terugkeren naar het voorgaande scherm (Hulpmiddelen).	Terug
▲/▼	Het kanaalnummer van het geselecteerde kanaal wijzigen.	Bijstellen
0~9	Een cijfer invoeren.	Nummer
INFO	N/R	N/R
TOOLS	Huidige venster sluiten en het menu 'Hulpmiddelen' openen.	(Geen gids)
EXIT	Annuleren en terugkeren naar de voorgaande stap (fabrieksmodus).	(Geen gids)

OPMERKING

- Dit is de beschrijving van de functie voor het wijzigen van het kanaalnummer. (Omwisselen)
- Kanaalnummers kunnen worden gewijzigd in alle kanalenlijsten en de wijzigingen worden toegepast op alle kanalen.
- Als het kanaalnummer niet is toegewezen aan een ander kanaal, wordt het kanaalnummer bijgewerkt tot het nieuwe kanaalnummer en wordt de lijst opnieuw gesorteerd in oplopende volgorde van kanaalnummer.
- Als het nieuwe kanaalnummer al is toegewezen aan een ander kanaal, moeten de specificaties van het hotel worden gevolgd.

Enz.

- Verticaal rouleren wordt ondersteund.

Elementen

Nr.	Naam	Beschrijving
1	Kanaal bewerken Vensternummer	<ul style="list-style-type: none"> • Zowel de cijfertoetsen als de toetsen Omhoog/Omlaag worden ondersteund. <ul style="list-style-type: none"> - Geselecteerd kanaal: de naam van het huidige geselecteerde kanaal. - Nummer: het nieuwe kanaalnummer. (Daarnaast wordt de naam van het momenteel toegewezen kanaal weergegeven.) - Naam: de naam van het huidige toegewezen kanaal. (Als er geen kanalen zijn, wordt "(Leeg)" weergegeven.) : Als er een kanaal is maar dit geen naam heeft, wordt de naam weergegeven als "-----".
2	Waarschuwing Bericht	<ul style="list-style-type: none"> • Als een reeds toegewezen kanaal wordt geselecteerd <ul style="list-style-type: none"> - Als het nieuwe kanaalnummer al is toegewezen aan een ander kanaal, verschijnt een bevestigingsmelding. (Zie de afbeelding hieronder.) - Als de gebruiker het kanaalnummer wil wijzigen in een kanaalnummer dat al is toegewezen aan een ander kanaal, worden de kanaalnummers omgewisseld en opgeslagen.



Het kanaalnummer bewerken [Externe ingang] (3/3)

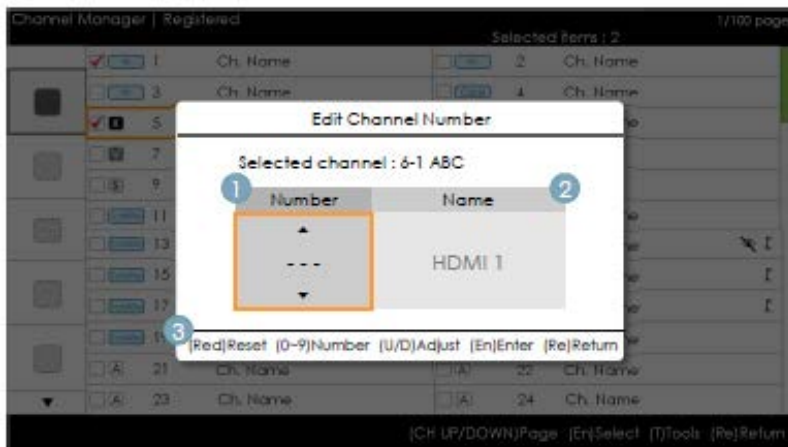

- Hoteloptiemenu > Kanaal > Kanaaleditor > Hulpmiddel > Kanaaln. wijzigen

Toetsen

Toets	Werking	Nav. Help
ROOD	Als de gebruiker de toets indrukt, wordt het kanaalnummer geïnitieerd.	Herst
Enter	Wijzigingen toepassen en venster sluiten.	Enter
RETURN	Annuleren en terugkeren naar het voorgaande scherm (Hulpmiddelen).	Terug
▲/▼	Het kanaalnummer van het geselecteerde kanaal wijzigen.	Bijstellen
0~9	Een cijfer invoeren.	Nummer
INFO	N/R	N/R
TOOLS	Huidige venster sluiten en het menu 'Hulpmiddelen' openen.	(Geen gids)
EXIT	Annuleren en terugkeren naar de voorgaande stap (fabrieksmodus).	(Geen gids)

OPMERKING

- Deze functie koppelt een externe ingangsbron aan een kanaalnummer. (De wijzigingen worden toegepast op alle kanalen.)
- Als het nieuwe kanaalnummer al is toegewezen aan een ander kanaal, moeten de specificaties van het hotel worden gevolgd.

ENZ.

- Standaard gemarkeerd: kanaalnummers.
- Verticaal rouleren wordt ondersteund.
- Time-out (60 sec)

Elementen

Nr.	Naam	Beschrijving
1	Gebied kanaalnummer	<ul style="list-style-type: none"> Het gebied van het kanaalnummer. <ul style="list-style-type: none"> Zowel de cijfertoetsen als de omhoog- en omlaagtoets worden ondersteund. Als er geen waarde is toegekend, worden er net zoveel '-' weergegeven als het aantal cijfers. 
2	Bronnaam	<ul style="list-style-type: none"> Naam externe invoer <ul style="list-style-type: none"> Items die niet kunnen worden geconfigureerd, worden uitgeschakeld.
3	Nav. Hulpgebied	<ul style="list-style-type: none"> Als een gebruiker op de rode toets drukt, wordt het kanaalnummer geïnitieerd.

Kanaalnaam wijzigen

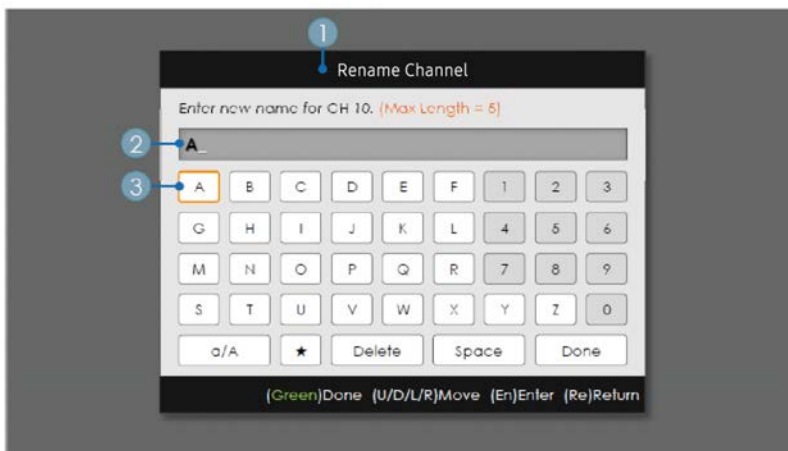

- Hoteloptiemenu > Kanaal > Kanaaleditor > Hulpmiddel > Kanaalnaam wijzigen

Toetsoverzicht

Toets	Actie	Nav. Help
GROEN	De wijzigingen opslaan en teruggaan naar de Kanaaleditor.	Gereed
Enter	De kanaalnaam opslaan en de cursor verplaatsten naar het volgende veld.	Selecteren
RETURN	Annuleren of teruggaan naar het vorige scherm (Hulpmiddelen).	Terug
▲/▼/◀/▶	Bladeren op het toetsenbord.	Verplaatsen
0-9	Cijfer invoeren.	(Geen gids)
INFO	N/R	N/R
TOOLS	Huidige venster afsluiten en het menu Tools tonen.	(Geen gids)
EXIT	Annuleren en teruggaan naar de vorige stap (Fabrieksmodus).	(Geen gids)

OPMERKING

- Dit is de definitie van het toetsenblok dat wordt gebruikt voor de functie Kanaalnaam wijzigen.

ETC.

- Time-out (60 sec)

Elementen

Nr.	Naam	Beschrijving
1	Venster Kanaalnaam bewerken	
2	Kanaalnaam	<ul style="list-style-type: none"> De cursor en het teken dat op dat moment wordt ingevoerd worden weergegeven in de kleur van de markering. Wanneer het maximum aantal tekens is bereikt, verdwijnt de cursor.
3	Toetsenbord	<ul style="list-style-type: none"> Zie het ontwerpdocument voor het toetsenbord voor een gedetailleerd scenario.

Hulpmiddelen [Bewerkingsmodus]

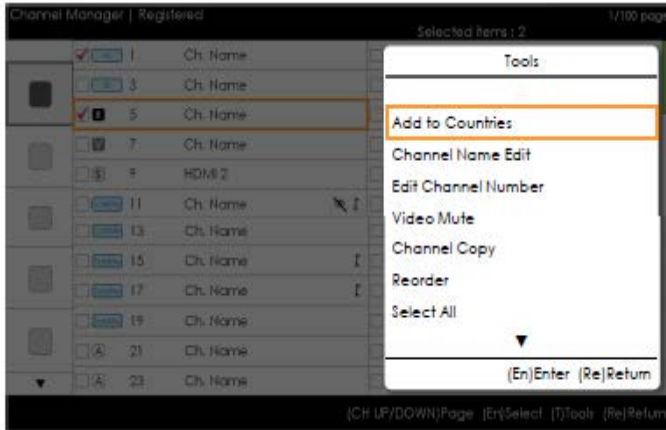

Bewerkmodus	
Inhoudsmarkering (wanneer het aantal geselecteerde items 0 of 1 is)	Wanneer meer dan één item is geselecteerd.
Toevoegen aan landen Landen bewerken (wanneer een reeds geregistreerd item is geselecteerd). Kanaalnaam bewerken Kanaalnr. wijzigen Beeldonderdrukking Kanaal kopiëren (Astra HD +) Sorteren (Satelliet) Alles selecteren Alles deselecteren (wordt alleen weergegeven wanneer 1 of meer items zijn geselecteerd) Verwijderen	Toevoegen aan landen Landen bewerken (wanneer een reeds geregistreerd item is geselecteerd). Beeldonderdrukking Sorteren (Satelliet) Alles selecteren Selectie van alle ongedaan maken Verwijderen

OPMERKING

- De positie van het pop-upmenu: het menu Hulpmiddelen voor een item in de linkerkolom van de Kanalenlijst → wordt weergegeven aan de rechterkant. het menu Hulpmiddelen voor een item in de rechterkolom van de Kanalenlijst → wordt weergegeven aan de linkerkant.
- Als een gebruiker de knop Hulpmiddelen selecteert op het moment dat het gemarkeerde item niet is geselecteerd, wordt het item automatisch gemarkeerd als geselecteerd.
- Raadpleeg voor gedetailleerde specificaties voor elke functie de NEO-kanaaleditor.

Kanaalbanner [wanneer een kanaalnummer is gekoppeld aan een externe ingang]

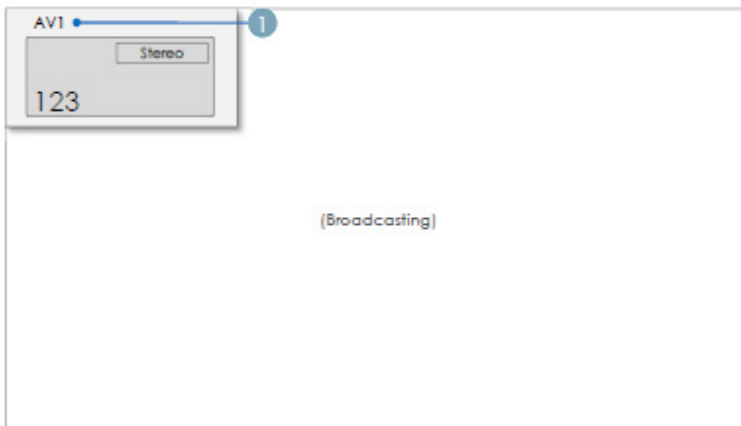

OPMERKING

- De specificaties voor TV-kanaalbanners worden toegepast.
- Wanneer een item niet wordt ondersteund of geen corresponderende informatie aanwezig is, worden de itemwaarden niet weergegeven.
- De kanaalnaam worden vermeld als de 'naam van de externe ingang'.

Elementen

Nr.	Naam	Beschrijving
1	Naam van de externe ingang	

De kanalenlijst verzorgt enkele functies van de GenreTV.

- Landenmodus
- De genremodus wijzigen.

Gecombineerd kanalenoverzicht

De functie voor een gecombineerd overzicht van de kanalen is een functie voor het weergeven van een combinatie van antenne-, kabel- en satellietkanalen.

[Met uitzondering voor de modellen voor Aus, Singapore, NZ]

- De functie Gecombineerd kanalenoverzicht moet zijn ingeschakeld om zowel antenne-, kabel als satellietkanalen weer te geven.
- Gebruik Kanaaleditor om de kanalen te sorteren nadat u de optie 'Gecombineerd kanalenoverzicht' in het menu Hoteloptie hebt ingeschakeld.

Sound Bar

- **Samsung Sound-Bars en hospitality-tv**
 - Samsung Sound-Bars en hospitality-tv's ondersteunen de ARC-functie in HDMI. Als u een compatibele Samsung Sound-Bar met één enkele HDMI-kabel aansluit op een compatibele Samsung hospitality-tv kunnen gasten via de Sound-Bar luisteren naar het geluid van de tv.
 - Modellen die de ARC-functie ondersteunen staan hieronder vermeld:
 - Sound-Bars:
 - HW-H450/H550/H570/H600/H7500
 - HW-J450/J470/J550
 - HW-K450/K550
- **De Sound-Bars instellen op de Hotel Mode (Hotelmodus)**
 1. Stel de volgende opties voor hotelmenu in:
 - Hoteloptie > System > Sound Bar Out = On
 - Hoteloptie > Power On > Power On Volume > User Defined
 - Hoteloptie > Power On > Power On Volume > Instelling hoger dan 0
 - Hoteloptie > Power On > Max Volume > Instelling hoger dan 0
 2. Sluit een HDMI-kabel aan op de HDMI OUT-aansluiting van de Sound Bar en verbind deze met de HDMI-poort (die ARC ondersteunt) van de horeca-tv.
 3. Nadat de Sound Bar is aangesloten op de horeca-tv en de tv wordt ingeschakeld, detecteert de Sound Bar automatisch de tv en schakelt deze automatisch over naar Hotelmodus.

Functiekenmerken van Hotel Mode (Hotelmodus) van de Sound-Bar:

- Voeding aan/uit loopt synchroon met de tv
- HDMI_CEC is standaard ingeschakeld
- Werkt alleen via de "HDMI OUT"-poort
- Schakelt de toets "Input mode" (Invoermodus) uit op de VFD om onverwacht veranderen van audiobron te voorkomen.
- Verkrijgt aanpasbare instellingen voor Power On (Voeding aan) en Max Volume (Max. volume) van het hoteloptiemenu van de tv. De waarden voor Power On Volume (Volume bij voeding aan) en Max Volume (Max. volume) van de Sound-Bar zijn echter de helft van de instellingen voor Power On Volume (Volume bij voeding aan) en Max Volume (Max. volume) in het hoteloptiemenu van de tv.
Voorbeeld: Als het Opstartvolume van de tv 20 is en het Max. volume van de tv 90 is, is het Opstartvolume van de Sound Bar 10 en het Max. volume van de Sound Bar 45.

*Deze functie kan per model verschillen.

Beveiligingsmodus

Ontwerpspecificaties

- Dit is om bepaalde functies te beperken, zoals de ingangen voor TTX en externe bronnen (HDMI, USB) voor bepaalde doelgroepen zoals gevangenis.
- Zonder wachtwoord is toegang tot het menu Beveiliging niet mogelijk.
- Beveiligingsinstelling
 - Beveiligingsinstelling kan worden ingesteld op ON of OFF.
 - De standaardinstelling is OFF.
 - Beveiligingsinstelling: Indien ingesteld op On (Aan) wordt de ingangen voor externe bronnen (HDMI, USB) en de TTX-functie uitgeschakeld.
- Wachtwoordinstelling
 - Hiermee kunnen gebruikers het wachtwoord wijzigen.
 - Gebruikers moeten het huidige wachtwoord opgeven, een nieuw wachtwoord en het nieuwe wachtwoord bevestigen.
- Wachtwoord opnieuw instellen
 - Hiermee kan het wachtwoord opnieuw worden ingesteld.
 - Het standaardwachtwoord is "00000000".
 - Wachtwoord opnieuw instellen is alleen zichtbaar in het menu Factory door de toetscombinatie Info en Factory te gebruiken.
Deze optie is niet zichtbaar met de toetscombinatie MUTE → 1 → 1 → 9 → ENTER.
- Beveiligingsinstelling: Indien ingesteld op On (Aan) is de functie SIRCH niet beschikbaar.
- Met Factory Reset wordt Beveiligingsinstelling niet opnieuw ingesteld.

De wandbevestiging plaatsen

Met de wandbevestigingsset (apart verkrijgbaar) kunt u de tv aan de muur bevestigen. Zie de instructies bij de onderdelen voor wandbevestiging als u wilt weten hoe u de wandbevestiging installeert. Neem contact op met een technicus voor hulp alvorens de wandbeugel te bevestigen. We raden aan dat u dit niet zelf doet.

Samsung Electronics is niet verantwoordelijk voor schade aan het product of voor verwondingen die u zelf of anderen oplopen wanneer u besluit de tv zelfstandig te installeren.

Specificaties voor de wandbevestigingsset (VESA)

De wandbevestigingsset is niet meegeleverd, maar wordt apart verkocht.

Monteer de wandbevestiging op een stevige wand die loodrecht op de vloer staat. Wanneer de steun aan andere bouwmaterialen bevestigd moet worden, dient u contact op te nemen met de dichtstbijzijnde leverancier. Als u de wandbevestiging aan het plafond of een schuine wand monteert, kan de tv vallen en resulteren in zwaar lichamelijk letsel.

OPMERKING

- In de onderstaande tabel vindt u de standaardafmetingen voor wandbevestigingssets.
- Wanneer u onze wandbevestigingsset aanschaft, zijn een gedetailleerde installatiegids en alle vereiste montageonderdelen daarbij inbegrepen.
- Gebruik geen schroeven die niet aan de standaard VESA-normen voor schroeven voldoen.
- Gebruik geen schroeven die langer zijn dan de standaardafmetingen, omdat anders de binnenkant van de tv beschadigd kan raken.
- Voor wandbevestigingen die niet voldoen aan de standaardspecificaties voor VESA-schroeven, kan de lengte van de schroeven afhankelijk van de specificaties afwijken.
- Draai de schroeven niet te vast. Dit zou ertoe kunnen leiden dat het product beschadigt of valt, resulterend in lichamelijk letsel. Samsung is voor dit soort ongevallen niet aansprakelijk.
- Samsung is niet aansprakelijk voor productschade of lichamelijk letsel wanneer een niet-VESA of niet-gespecificeerde wandbevestiging is gebruikt of wanneer de consument de installatie-instructies voor het product niet in acht heeft genomen.
- Kantel deze tv voor de bevestiging nooit meer dan 15 graden.

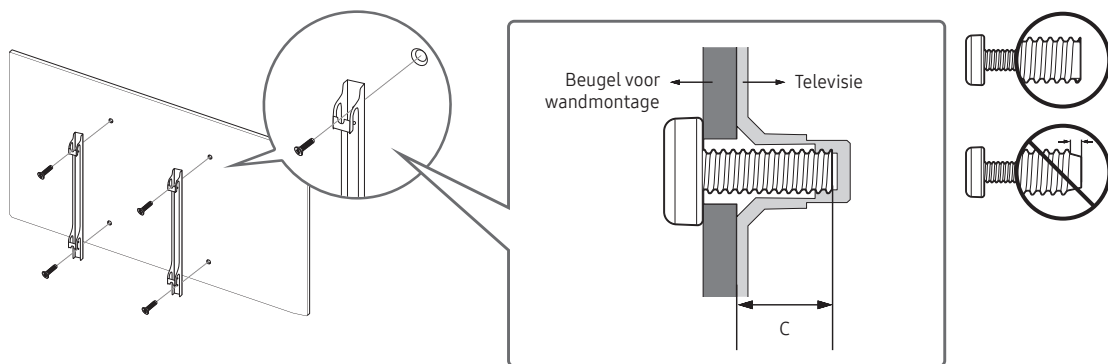

formaat in cm	VESA-spec. (A * B)	C (mm)	Standardschroef	Aantal
32	100 x 100	20,9 - 21,9	M4	4
49	200 x 200	20 - 21	M8	

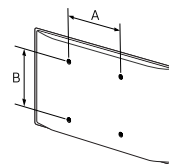

Monteer de wandbevestigingsset niet terwijl de tv is ingeschakeld. Dit kan resulteren in lichamelijk letsel door elektrische schokken.

De tv vastzetten aan de wand



Let op: als u duwt of trekt aan de tv of op de tv klimt, kan deze vallen. Zie er met name op toe dat uw kinderen niet aan de tv gaan hangen of deze uit balans brengen. De tv kan dan omvallen, wat verwondingen kan veroorzaken of zelfs fatale gevolgen kan hebben. Neem alle voorzorgsmaatregelen die in de bijgesloten veiligheidsfolder worden genoemd. Om veiligheidsredenen is het raadzaam de antivallvoorziening te installeren om de stabiliteit van het toestel te verhogen.

Voorkomen dat de tv valt

- Plaats de schroeven in de beugels en bevestig deze stevig aan de wand. Controleer of de schroeven stevig in de wand zijn gedraaid.
 - Afhankelijk van het wandtype hebt u mogelijk aanvullend materiaal nodig om het geheel te verankeren.
 - De benodigde beugels, schroeven en draad worden niet meegeleverd. Deze moeten apart worden aangeschaft.
- Verwijder de schroeven in het midden aan de achterkant van de tv, steek de schroeven door de beugels en draai de schroeven weer vast in de tv.
 - Het is mogelijk dat de schroeven niet bij het product worden meegeleverd. In dat geval moet u schroeven met de volgende specificaties aanschaffen.
- Verbind de beugels die aan de tv zijn bevestigd met een sterke draad aan de beugels die aan de muur zijn bevestigd en knoop de draad stevig vast.
 - OPMERKING**
 - Plaats de tv dicht bij de muur zodat deze niet achterover kan vallen.
 - Het is veilig om de draad zodanig aan te brengen dat de beugels die aan de muur zijn bevestigd zich boven de beugels op de tv of op gelijke hoogte daarmee bevinden.
 - Haal de draad los voordat u de tv verplaatst.
- Controleer of alle bevestigingen goed zijn aangebracht. Controleer de bevestigingspunten regelmatig op tekenen van moeheid of verzwakking. Neem in geval van twijfel over de veiligheid van de bevestiging contact op met een professionele installateur.

Kensington-antidiefstalslot

Het Kensington-slot wordt niet door Samsung geleverd. Het is een vergrendeling waarmee u het systeem fysiek kunt vastzetten voor gebruik in het openbaar. Afhankelijk van de fabrikant, kan het uiterlijk en de vergrendelingsmethode enigszins afwijken van de afbeelding. Raadpleeg de handleiding bij het Kensington-slot voor aanvullende informatie over het juiste gebruik.

Als u het product wilt vergrendelen, voert u deze stappen uit:

Zoek het 'K'-symbool aan de achterkant van de tv. Naast het 'K'-symbool bevindt zich een bevestigingspunt voor het Kensington-slot.

- Haal het Kensington-slot rond een groot, vast voorwerp, zoals een tafel of een stoel.
- Schuif het einde van de kabel met het bevestigde slot door de lus aan het einde van de kabel van het slot.
- Steek het afsluitapparaat in het Kensington-slot op het product (1).
- Sluit het slot.
 - Dit zijn algemene instructies. Zie de installatiehandleiding bij het slotapparaat voor exacte instructies.
 - Het slot moet apart worden aangeschaft.
 - De plaats van het Kensington-slot kan per model verschillen.

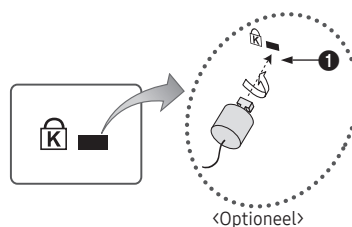

Specificaties

Omgevingsvereisten		
Bedrijfstemperatuur	10°C tot 40°C (50°F tot 104°F)	
Luchtvochtigheid bij in gebruik	10% tot 80%, niet-condenserend	
Opslagtemperatuur	-20°C tot 45°C (-4°F tot 113°F)	
Luchtvochtigheid bij opslag	5% tot 95%, niet-condenserend	
Modelnaam	HG32EE590	HG49EE590
Beeldresolutie	1366 x 768	1920 x 1080
Scherfmaat (Diagonaal)	32 inch (80 cm)	49 inch (123 cm)
Geluidsuitgang	10 W	20 W
Draaivoet (links/rechts)	20° / 60° / 90°	20° / 60° / 90°
Afmetingen (B x H x D)		
Behuizing	745,4 x 442,2 x 69,0 mm	1118,8 x 650,0 x 74,2 mm
Met voet	745,4 x 484,2 x 192,6 mm	1118,8 x 700,1 x 226,5 mm
Gewicht		
Zonder voet	4,3 kg	10,3 kg
Met voet	5,8 kg	13,3 kg

- 🔗 De vormgeving en specificaties kunnen zonder voorafgaande kennisgeving worden gewijzigd.
- 🔗 Zie het etiket op het product voor informatie over stroomvoorziening en energieverbruik.

Vooraanzicht / Zijaanzicht

- HG32EE590 / HG49EE590

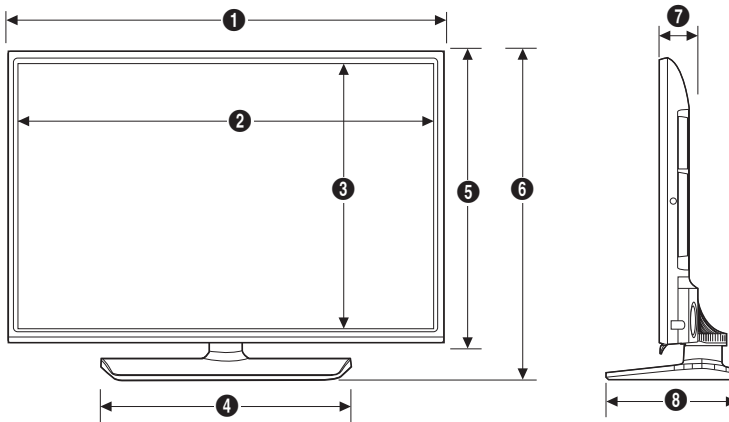

(Eenheid: mm)

	1	2	3	4	5	6	7	8
HG32EE590	745,4	699,7	394,3	451,2	442,2	484,2	69,0	192,6
HG49EE590	1118,8	1075,8	606,0	556,5	650,0	700,1	74,2	226,5

Aansluitingen / Achteraanzicht

- Gedetailleerde afmetingen vindt u op Displaysolutions.samsung.com.

Voet

- HG32EE590

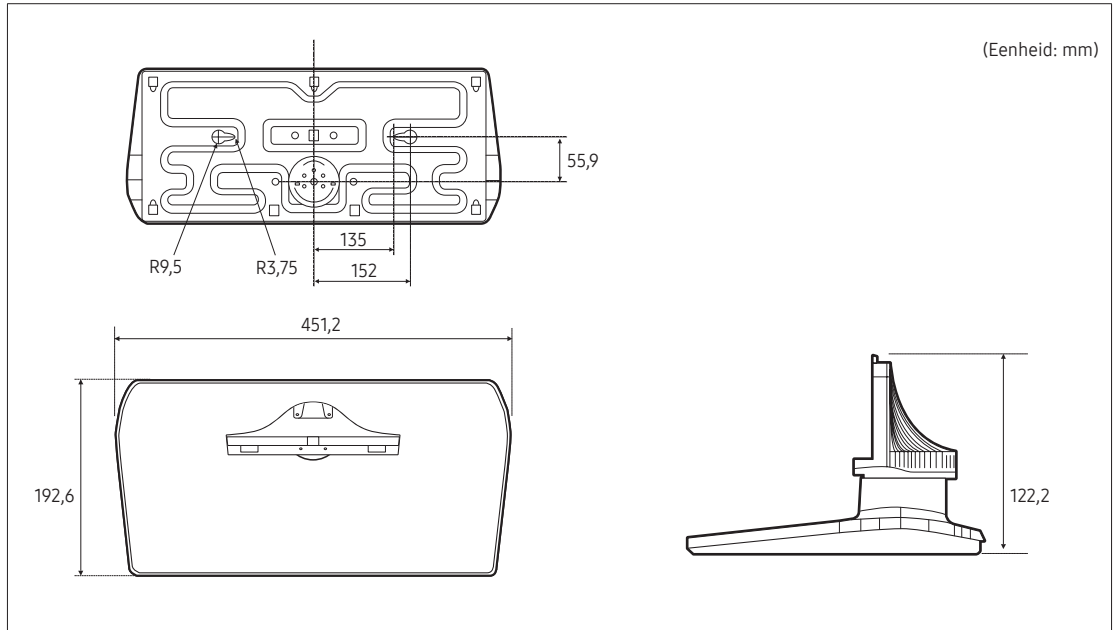

- HG49EE590

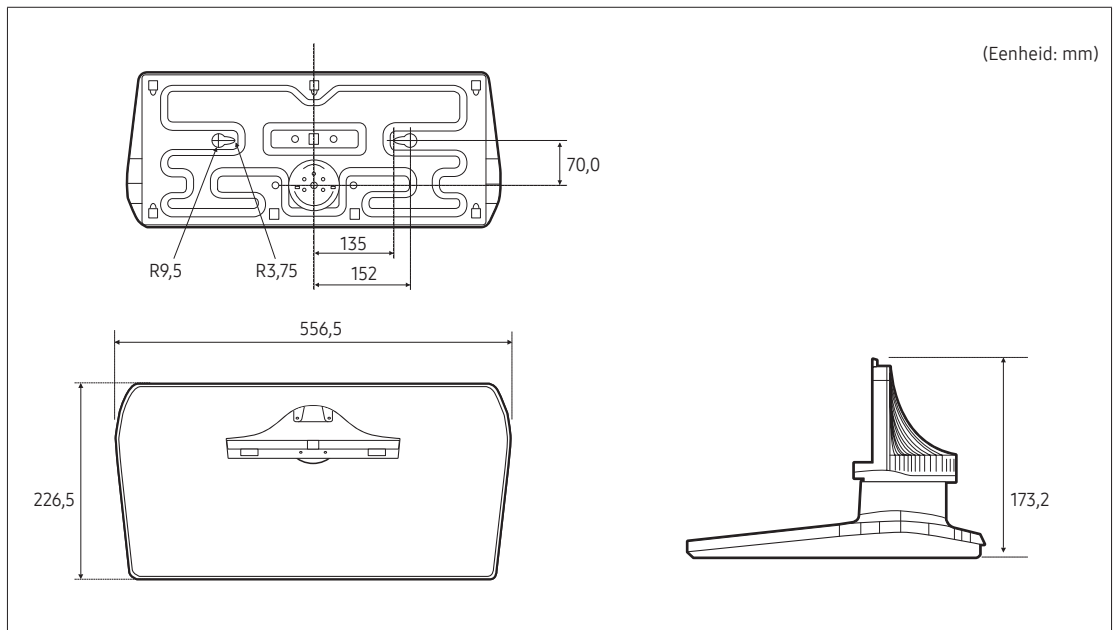

OPMERKING: Alle tekeningen worden niet noodzakelijkerwijs op schaal weergegeven. Bepaalde afmetingen kunnen zonder voorafgaande kennisgeving worden gewijzigd. Raadpleeg de afmetingen alvorens uw tv te installeren. Wij dragen geen verantwoordelijkheid voor typografische fouten of drukfouten.

Licentie-informatie



Manufactured under license from Dolby Laboratories. Dolby, Dolby Audio, Pro Logic, and the double-D symbol are trademarks of Dolby Laboratories.



For DTS patents, see <http://patents.dts.com>. Manufactured under license from DTS, Inc. DTS, the Symbol, DTS in combination with the Symbol, DTS Premium Sound|5.1, DTS Digital Surround, DTS Express, and DTS Neo2:5 are registered trademarks or trademarks of DTS, Inc. in the United States and/or other countries.
© DTS, Inc. All Rights Reserved.



For DTS patents, see <http://patents.dts.com>. Manufactured under license from DTS Licensing Limited. DTS, the Symbol, DTS in combination with the Symbol, and DTS Studio Sound are registered trademarks or trademarks of DTS, Inc. in the United States and/or other countries.
© DTS, Inc. All Rights Reserved.



The terms HDMI and HDMI High-Definition Multimedia Interface, and the HDMI Logo are trademarks or registered trademarks of HDMI Licensing LLC in the United States and other countries.



This DivX Certified® device has passed rigorous testing to ensure it plays DivX® video.
To play purchased DivX movies, first register your device at vod.divx.com. Find your registration code in the DivX VOD section of your device setup menu.
DivX Certified® to play DivX® video up to HD 1080p, including premium content.
DivX®, DivX Certified® and associated logos are trademarks of DivX, LLC and are used under license.
Covered by one or more of the following U.S. patents: 7,295,673; 7,460,668; 7,515,710; 8,656,183; 8,731,369; RE45,052.

Open Source License Notice

Open Source used in this product can be found on the following webpage. (<http://opensource.samsung.com>) Open Source License Notice is written only English.

SAMSUNG

Contact opnemen met SAMSUNG WERELDWIJD

Wanneer u suggesties of vragen heeft met betrekking tot Samsung-producten, kunt u contact opnemen met de klantenservice van SAMSUNG.

Country	Klantendienst ☎	Website
AUSTRIA	0800-SAMSUNG (0800-7267864) [Only for Dealers] 0810-112233	www.samsung.com/at/support
BELGIUM	02-201-24-18	www.samsung.com/be/support (Dutch) www.samsung.com/be_fr/support (French)
BOSNIA	055 233 999	www.samsung.com/support
BULGARIA	*3000 Цена в мрежата 0800 111 31, Безплатна телефонна линия	www.samsung.com/bg/support
CROATIA	072 726 786	www.samsung.com/hr/support
CZECH	800 - SAMSUNG (800-726786) Samsung Electronics Czech and Slovak, s.r.o. V Parku 2323/14, 148 00 - Praha 4	www.samsung.com/cz/support
DENMARK	707 019 70	www.samsung.com/dk/support
FINLAND	030-6227 515	www.samsung.com/fi/support
FRANCE	01 48 63 00 00	www.samsung.com/fr/support
GERMANY	06196 77 555 77	www.samsung.com/de/support
CYPRUS	8009 4000 only from landline, toll free	www.samsung.com/gr/support
GREECE	80111-SAMSUNG (80111 726 7864) only from land line (+30) 210 6897691 from mobile and land line	
HUNGARY	0680SAMSUNG (0680-726-7864)	www.samsung.com/hu/support
ITALIA	800-SAMSUNG (800.7267864)	www.samsung.com/it/support
LUXEMBURG	261 03 710	www.samsung.com/be_fr/support
MONTENEGRO	020 405 888	www.samsung.com/support
SLOVENIA	080 697 267 (brezplačna številka)	www.samsung.com/si/support
NETHERLANDS	088 90 90 100	www.samsung.com/nl/support
NORWAY	815 56480	www.samsung.com/no/support
POLAND	801-172-678* lub +48 22 607-93-33* * (koszt połączenia według taryfy operatora)	www.samsung.com/pl/support
PORTUGAL	808 207 267	www.samsung.com/pt/support
ROMANIA	*8000 (apel in retea) 08008-726-78-64 (08008-SAMSUNG) Apel GRATUIT	www.samsung.com/ro/support
SERBIA	011 321 6899	www.samsung.com/rs/support
SLOVAKIA	0800 - SAMSUNG (0800-726 786)	www.samsung.com/sk/support
SPAIN	0034902172678	www.samsung.com/es/support
SWEDEN	0771 726 786	www.samsung.com/se/support
SWITZERLAND	0800 726 78 64 (0800-SAMSUNG)	www.samsung.com/ch/support (German) www.samsung.com/ch_fr/support (French)
UK	0330 SAMSUNG (7267864)	www.samsung.com/uk/support
IRELAND (EIRE)	0818 717100	www.samsung.com/ie/support
LITHUANIA	8-800-77777	www.samsung.com/lt/support
LATVIA	8000-7267	www.samsung.com/lv/support
ESTONIA	800-7267	www.samsung.com/ee/support
TURKEY	444 7711	www.samsung.com/tr/support