

**SAMSUNG**

# Téléviseur à rétroéclairage LED

## Manuel d'installation



Merci d'avoir acheté ce produit Samsung.  
Afin de bénéficier d'un service plus complet,  
veuillez enregistrer votre produit à l'adresse  
[www.samsung.com](http://www.samsung.com)

Modèle \_\_\_\_\_ Numéro de série \_\_\_\_\_

Les schémas et illustrations contenus dans ce manuel d'installation sont fournis uniquement à titre de référence. L'aspect réel du produit peut être différent. La conception et les spécifications du produit sont susceptibles d'être modifiées sans préavis.

## Instruction

Ce téléviseur propose des fonctionnalités interactives via un boîtier set-back (SBB/STB) connecté au téléviseur, et d'autres téléviseurs sur un système contrôlé par ordinateur pour les hôtels et autres lieux d'accueil.

**Interactif** : Lors de la première mise sous tension, le téléviseur envoie une commande pour identifier le SBB/STB. En cas d'identification, il passe en mode ONLINE (EN LIGNE) et le contrôle s'effectue entièrement via le SBB/STB.

En mode EN LIGNE, le téléviseur ne reçoit plus les commandes infrarouges (Samsung Remote) et fonctionne selon le protocole d'interface.

**Autonome** : si le SBB/STB n'est pas identifié, le téléviseur passe en mode STAND-ALONE (AUTONOME) avec un fonctionnement restreint.

## Modes de fonctionnement

Ce téléviseur comporte deux modes : Interactif et Autonome.

- Mode Interactif : Dans ce mode, le téléviseur communique avec un SBB (Set Back Box) ou un STB (Set Top Box) connecté fourni par un fournisseur de solutions SI (System Integration) pour lieux d'accueil, et est totalement ou partiellement contrôlé par ce dispositif. Lors de sa première mise sous tension, le téléviseur envoie une commande pour essayer d'identifier le SBB ou le STB auquel il est connecté. Si le téléviseur et le SBB ou le STB s'identifient mutuellement, le téléviseur octroie le contrôle total au SBB ou au STB.
- Mode Autonome : dans ce mode, le téléviseur fonctionne de manière autonome sans SBB externe ni STB.

Le téléviseur possède un menu de l'hôtel (Hospitality), qui vous permet de définir facilement les diverses fonctions d'accueil. Voir pages 21 à 27.

Ce menu vous permet également d'activer ou de désactiver certaines fonctions du téléviseur ou propres au lieu d'accueil afin de créer la configuration la mieux adaptée à celui-ci.

## Avertissement relatif aux images fixes

Évitez d'afficher sur l'écran des images fixes (telles que des photos au format JPEG) ou des éléments d'images fixes (tels que des logos de programmes TV, un format d'image 4:3 ou panoramique, des bandeaux d'actualités ou d'informations boursières au bas de l'écran, etc.). L'affichage permanent d'une image fixe peut entraîner une usure irrégulière du phosphore d'écran, ce qui peut se traduire par une dégradation de la qualité d'image. Pour atténuer les risques, suivez scrupuleusement les recommandations suivantes :

- Évitez d'afficher longuement la même chaîne de télévision.
- Essayez toujours d'afficher l'image en plein écran ; pour obtenir une correspondance optimale, utilisez le menu de format d'image du téléviseur.
- Réduisez les valeurs de luminosité et de contraste sur le minimum requis pour obtenir la qualité d'image souhaitée. L'utilisation de valeurs trop élevées risque d'accélérer le processus de brûlure.
- Utilisez fréquemment toutes les fonctions conçues pour réduire la rémanence et les brûlures d'écran.

## Sécurisation de l'espace d'installation

Maintenez les distances requises entre le produit et les autres objets (par exemple les murs) afin de garantir une ventilation adaptée.

Le non-respect de ces distances peut provoquer un incendie ou une défaillance du produit en raison d'une augmentation de la température interne.

- Avec un socle ou un support mural, utilisez exclusivement les pièces fournies par Samsung Electronics.
  - L'utilisation de pièces fournies par un autre fabricant peut entraîner une défaillance du produit ou sa chute, ce qui pourrait occasionner des blessures.
- En fonction du modèle, l'apparence du téléviseur peut être différente des images du présent manuel.

Installation sur un socle.

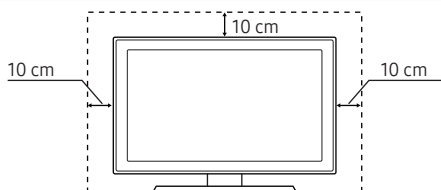

Installation sur un support mural.

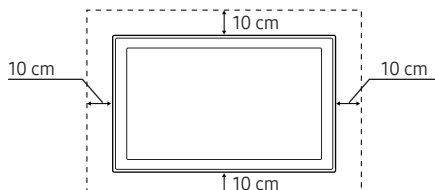

# Contenu

• Accessoires.....	4
• Montage du socle pivotant.....	5
• Installation du support du téléviseur LED.....	6
• Présentation du panneau de branchement .....	9
• Contrôleur TV .....	12
• Visualisation de la télécommande .....	13
• Connexion du téléviseur au SBB.....	15
• Raccordement des enceintes de salle de bains .....	16
• Connexion du disque dur MediaHub HD .....	17
• Connexion du RJP (Remote Jack Pack) .....	18
• Connexion à un logement COMMON INTERFACE (logement pour votre carte permettant de regarder la télévision).....	20
• Réglage des données de l'option Hotel .....	21
• Installation du support mural.....	69
• Fixation du téléviseur au mur .....	70
• Verrou antivol Kensington .....	70
• Caractéristiques techniques .....	71
• Dimensions.....	72
• Licence .....	74

## Accessoires

- Vérifiez que les éléments suivants sont fournis avec votre téléviseur LED. S'il manque des éléments, contactez votre revendeur.
- Les couleurs et les formes des éléments peuvent varier en fonction du modèle.



- Télécommande et piles (AAA x 2)
- Guide d'installation rapide
- Kit de montage pour hôtel (téléviseur de 32 pouces ou plus)
- Porte-câble
- Cordon d'alimentation / Câble de données
- Carte de garantie / Guide réglementaire (non disponible dans tous les pays)

- Selon le modèle, il se peut que le socle et les vis ne soient pas inclus.
- Selon le fournisseur SI, le câble de données est susceptible de ne pas être inclus.

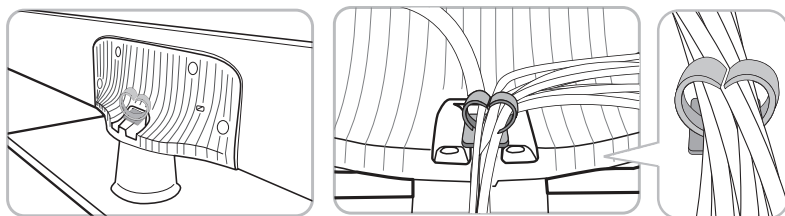
### Fixez les câbles à l'aide du porte-câble



- Pour en savoir plus sur les engagements de Samsung en matière d'environnement et les obligations réglementaires spécifiques à un produit (REACH, DEEE, piles, etc.), rendez-vous sur [http://www.samsung.com/uk/aboutsamsung/samsungelectronics/corporatecitizenship/data\\_corner.html](http://www.samsung.com/uk/aboutsamsung/samsungelectronics/corporatecitizenship/data_corner.html)

 	<p><b>Les bons gestes de mise au rebut de ce produit (Déchets d'équipements électriques et électroniques)</b> (Applicable dans les pays de l'Union Européenne et dans d'autres pays européens pratiquant le tri sélectif)</p> <p>Ce symbole sur le produit, ses accessoires ou sa documentation indique que ni le produit, ni ses accessoires électroniques usagés (chargeur, casque audio, câble USB, etc.) ne peuvent être jetés avec les autres déchets ménagers. La mise au rebut incontrôlée des déchets présentant des risques environnementaux et de santé publique, veuillez séparer vos produits et accessoires usagés des autres déchets. Vous favoriserez ainsi le recyclage de la matière qui les compose dans le cadre d'un développement durable. Les particuliers sont invités à contacter le magasin leur ayant vendu le produit ou à se renseigner auprès des autorités locales pour connaître les procédures et les points de collecte de ces produits en vue de leur recyclage. Les entreprises et professionnels sont invités à contacter leurs fournisseurs et à consulter les conditions de leur contrat de vente. Ce produit et ses accessoires ne peuvent être jetés avec les autres déchets professionnels et commerciaux.</p>
	<p><b>Élimination des batteries de ce produit</b> (Applicable aux pays de l'Union européenne et aux autres pays européens dans lesquels des systèmes de collecte sélective sont mis en place.)</p> <p>Le symbole sur la batterie, le manuel ou l'emballage indique que les batteries de ce produit ne doivent pas être éliminées en fin de vie avec les autres déchets ménagers. L'indication éventuelle des symboles chimiques Hg, Cd ou Pb signifie que la batterie contient des quantités de mercure, de cadmium ou de plomb supérieures aux niveaux de référence stipulés dans la directive CE 2006/66. Si les batteries ne sont pas correctement éliminées, ces substances peuvent porter préjudice à la santé humaine ou à l'environnement. Afin de protéger les ressources naturelles et d'encourager la réutilisation du matériel, veuillez à séparer les batteries des autres types de déchets et à les recycler via votre système local de collecte gratuite des batteries.</p>

## Montage du socle pivotant

**⚠ AVERTISSEMENT :** Si vous voulez que le téléviseur puisse pivoter, vous devez le fixer de manière sécurisée au sol, sur un bureau ou sur le dessus d'une commode, comme décrit dans les instructions d'installation.

Les téléviseurs LED de 32 pouces et de plus grande taille s'accompagnent d'un socle pivotant. Vous pouvez régler ces supports de telle sorte que les téléviseurs pivotent de 20 degrés, 60 degrés ou 90 degrés vers la gauche et vers la droite à l'aide de la FIXATION POUR SUPPORT PIVOTANT.

\* Le produit est livré avec l'angle du support pivotant réglé à 20°.

### \* Rotation de 20°

Pour faire en sorte que le téléviseur pivote de 20 degrés vers la gauche et vers la droite, insérez la cale au bas du support via l'orifice incurvé de la fixation pour support pivotant où figure la mention 20 degrés. Ensuite, raccordez la fixation pour support pivotant au support à l'aide des trois vis fournies comme illustré ci-dessous.

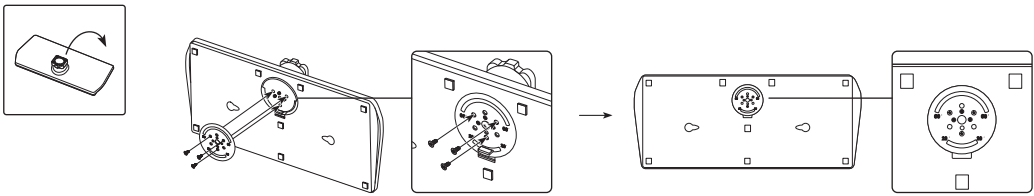

### Rotation de 60°

Pour faire en sorte que le téléviseur pivote de 60 degrés vers la gauche et vers la droite, insérez la cale au bas du support via l'orifice incurvé de la fixation pour support pivotant où figure la mention 60 degrés. Ensuite, raccordez la fixation pour support pivotant au support à l'aide des trois vis fournies comme illustré ci-dessous.

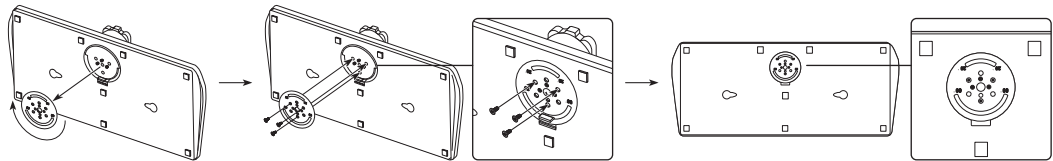

### Rotation de 90°

Pour faire en sorte que le téléviseur pivote de 90 degrés vers la gauche et vers la droite, enlevez la fixation pour support pivotant, puis insérez les trois vis fournies dans le support comme illustré ci-dessous.

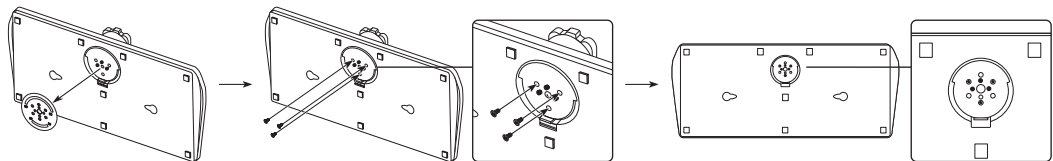



## Installation du support du téléviseur LED

Les téléviseurs LED de 32 pouces et de plus grande taille s'accompagnent d'un socle pivotant. Ce socle peut être positionné de sorte que le téléviseur pivote de 20 degrés ou de 90 degrés vers la gauche et vers la droite.

### Composants du socle

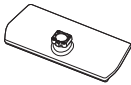
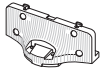
Lors de l'installation du support, utilisez les composants et accessoires fournis.

<b>A</b> 	<b>B</b> 	<b>C</b>  32": BN96-29120C x 8 (M4 x L12) 49": BN96-18013E x 4 (M4 x L12)
Socle	Support de guidage	<b>D</b>  49": BN96-27704A x 4 (M4 x L12) Vis

1

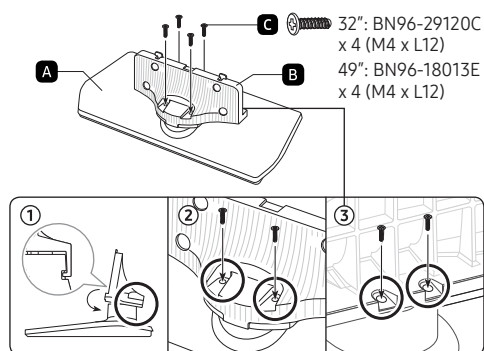

2

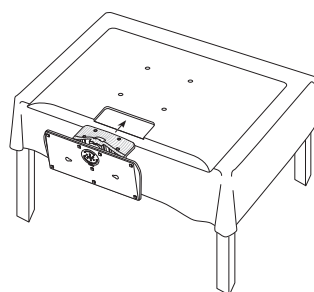

- Placez un chiffon doux sur la table pour protéger le téléviseur puis posez ce dernier dessus, écran orienté vers le bas.
- Insérez le guide du support dans l'encoche située au bas du téléviseur.
- Faites-le coulisser et emboîtez-le jusqu'au bout, dans le sens de la flèche.

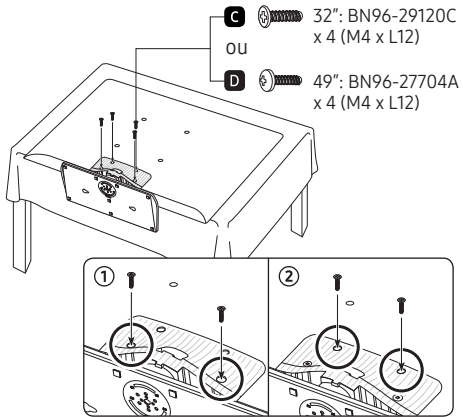
**3**

Serrez la vis du bas en premier et la vis du haut en dernier.

- Respectez l'ordre de positionnement des vis indiqué dans le manuel.

**4**

Si l'écran penche d'un côté ou de l'autre, essayez de le remonter comme indiqué à l'étape 2.

- Assurez-vous de bien raccorder le support de guidage au téléviseur.

#### REMARQUE

- Assurez-vous de bien faire la distinction entre l'avant et l'arrière de chaque composant avant leur mise en place.
- Assurez-vous d'avoir au moins deux personnes disponibles pour soulever et déplacer le téléviseur.

## Kit de montage pour hôtel

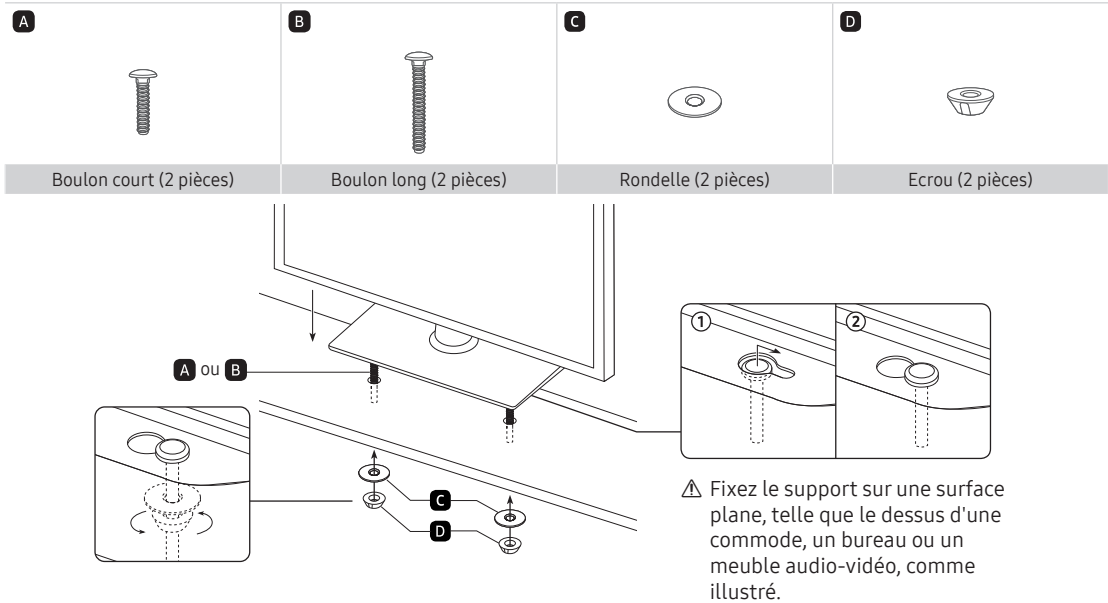

**AVERTISSEMENT** : Afin d'éviter tout risque de blessure, vous devez fixer le téléviseur de manière sécurisée au sol, sur une table ou sur le dessus d'une commode à l'aide du kit de montage pour hôtel comme illustré dans les instructions.



## Présentation du panneau de branchement

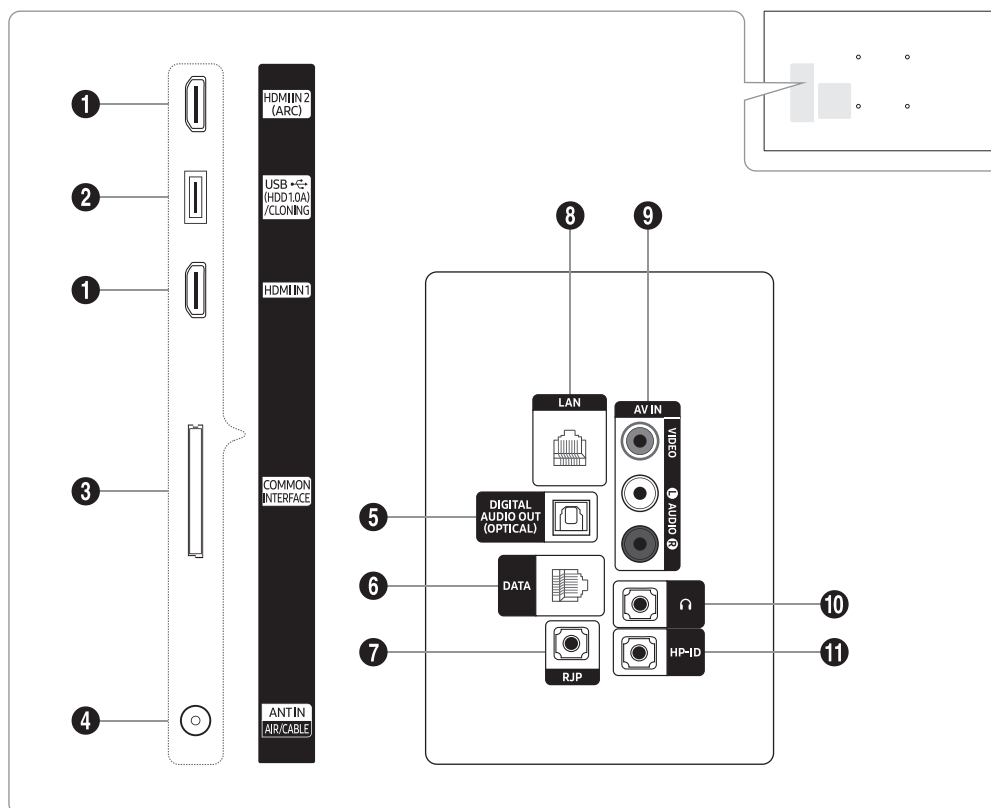

- 🔗 Lorsque vous branchez un périphérique externe à votre téléviseur, assurez-vous que celui-ci est éteint.
- 🔗 Lorsque vous branchez un périphérique externe, faites correspondre les couleurs de la borne de connexion et du câble.

### ❶ HDMI IN 1 / HDMI IN 2 (ARC)

Permet de raccorder la fiche HDMI d'un périphérique équipé d'une sortie HDMI.

- 🔗 Aucune connexion audio n'est nécessaire pour une connexion HDMI-HDMI. Les raccordements HDMI véhiculent des données audio et vidéo.

### ❷ USB (HDD1.0A) / CLONING

- Prise utilisée pour les mises à jour logicielles, la fonction Media Play, etc.
- Connexion de maintenance.

### ❸ COMMON INTERFACE

Insertion de la carte CI ou CI+.

#### 4 ANT IN (AIR/CABLE)

- Pour afficher les chaînes de télévision correctement, le téléviseur doit recevoir un signal depuis l'une des sources suivantes :
- une antenne extérieure / un système de télédistribution par câble

#### 5 DIGITAL AUDIO OUT (OPTICAL)

Se connecte à un composant audio numérique.

#### 6 DATA

- Permet de gérer la communication de données entre le téléviseur et le SBB.
- Branchement à l'aide de prises TV de type RJ-12.

#### 7 RJP

ce port de communication RJP (Remote Jack Pack) permet de connecter différents périphériques à des modules supplémentaires afin d'améliorer l'utilisation du périphérique.

#### 8 LAN

Connectez à un LAN câblé à l'aide d'un câble CAT 7.

#### 9 AV IN

- Connectez les câbles audio au connecteur "L-AUDIO-R" de votre TV et aux prises de sortie audio correspondantes sur un périphérique A/V.
- Branchez les câbles audio RCA (en option) sur la prise "L-AUDIO-R" située à l'arrière du téléviseur et leurs autres extrémités sur les prises de sortie audio correspondantes du périphérique externe.
- Lors de la connexion à AV IN, la couleur de la prise AV IN [VIDEO] (jaune) ne correspond pas à celle du câble vidéo (jaune).

#### 10 PRISE CASQUE

un casque peut être connecté à la prise casque de votre téléviseur. Lorsque le casque est branché, les haut-parleurs intégrés n'émettent plus de son.

#### 11 HP-ID

Connectez simultanément le câble aux prises HP-ID et Casque ainsi qu'à un boîtier pour écouteurs distinct. Reportez-vous en page 16. Lorsque vous connectez le casque à un boîtier pour écouteurs, il fonctionne de la même façon que pour la fonction casque.

## Modes d'affichage

Vous pouvez aussi sélectionner l'une des résolutions standard figurant dans la colonne Résolution. Le téléviseur réglera automatiquement la résolution choisie.

Après avoir connecté un ordinateur au téléviseur, définissez la résolution de l'écran pour le téléviseur sur l'ordinateur. Si vous définissez une autre résolution que celles présentées dans le tableau ci-dessous, il est possible que le téléviseur n'affiche rien. Veuillez définir la résolution correctement en vous reportant au manuel d'utilisation de l'ordinateur ou de sa carte graphique.

Les résolutions indiquées dans le tableau sont recommandées.

 HG32EE590 : La résolution optimale est de 1366 x 768 à 60 Hz.

 HG49EE590 : La résolution optimale est de 1920 x 1080 à 60 Hz.

Mode	Résolution	Fréquence horizontale (KHz)	Fréquence verticale (Hz)	Fréquence d'horloge pixels (MHz)	Polarité synchronisée (H/V)
IBM	720 x 400	31,469	70,087	28,322	-/+
MAC	640 x 480	35,000	66,667	30,240	-/-
	832 x 624	49,726	74,551	57,284	-/-
	1152 x 870	68,681	75,062	100,000	-/-
VESA DMT	640 x 480	31,469	59,940	25,175	-/-
	640 x 480	37,861	72,809	31,500	-/-
	640 x 480	37,500	75,000	31,500	-/-
	800 x 600	37,879	60,317	40,000	+/+
	800 x 600	48,077	72,188	50,000	+/+
	800 x 600	46,875	75,000	49,500	+/+
	1024 x 768	48,363	60,004	65,000	-/-
	1024 x 768	56,476	70,069	75,000	-/-
	1024 x 768	60,023	75,029	78,750	+/+
	1152 x 864	67,500	75,000	108,000	+/+
	1280 x 1024	63,981	60,020	108,000	+/+
	1280 x 1024	79,976	75,025	135,000	+/+
	1280 x 720	45,000	60,000	74,250	+/+
	1280 x 800	49,702	59,810	83,500	-/+
	1280 x 960	60,000	60,000	108,000	+/+
	1366 x 768	47,712	60,015	85,500	+/+
	1440 x 900	55,935	59,887	106,500	-/+
1600 x 900RB	60,000	60,000	108,000	+/+	
1680 x 1050	65,290	59,954	146,250	-/+	
1920 x 1080	67,500	60,000	148,500	+/+	

 Le mode entrelacé n'est pas pris en charge.

 Le téléviseur peut fonctionner de façon anormale si le format vidéo sélectionné n'est pas standard.

 Les modes Separate et Composite sont pris en charge. La fonction SOG (Sync On Green) n'est pas prise en charge.

## Contrôleur TV

Le contrôleur du téléviseur est une touche multi-directionnelle qui vous permet de naviguer sans utiliser la télécommande.

- Certaines fonctions associées à un code PIN peuvent ne pas être disponibles.
- La couleur et la forme du produit peuvent varier en fonction du modèle.
- Permet de quitter le menu en appuyant sur la télécommande pendant plus de 3 secondes.
- Le contrôleur du téléviseur, un petit bouton de type manette de jeu situé dans la partie inférieure droite du téléviseur, vous permet de commander le téléviseur sans télécommande.

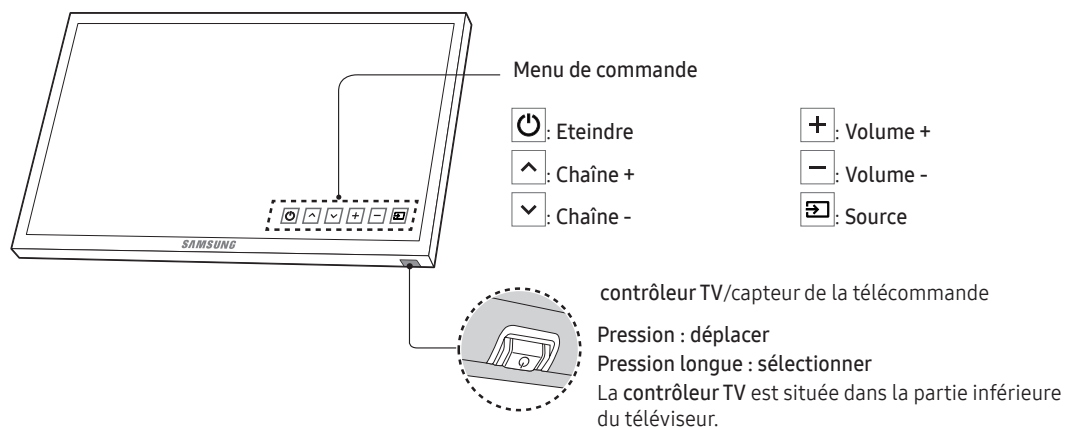

## Mode Veille

Ne laissez pas l'appareil en mode veille trop longtemps (lorsque vous êtes en vacances, par exemple). Le téléviseur continue de consommer une petite quantité d'électricité même lorsque vous l'avez éteint en appuyant sur le bouton marche/arrêt.

## Visualisation de la télécommande

- Les boutons de mise sous/hors tension, de chaînes et de volume de la télécommande étant annotés en braille, celle-ci peut être utilisée par des personnes malvoyantes.

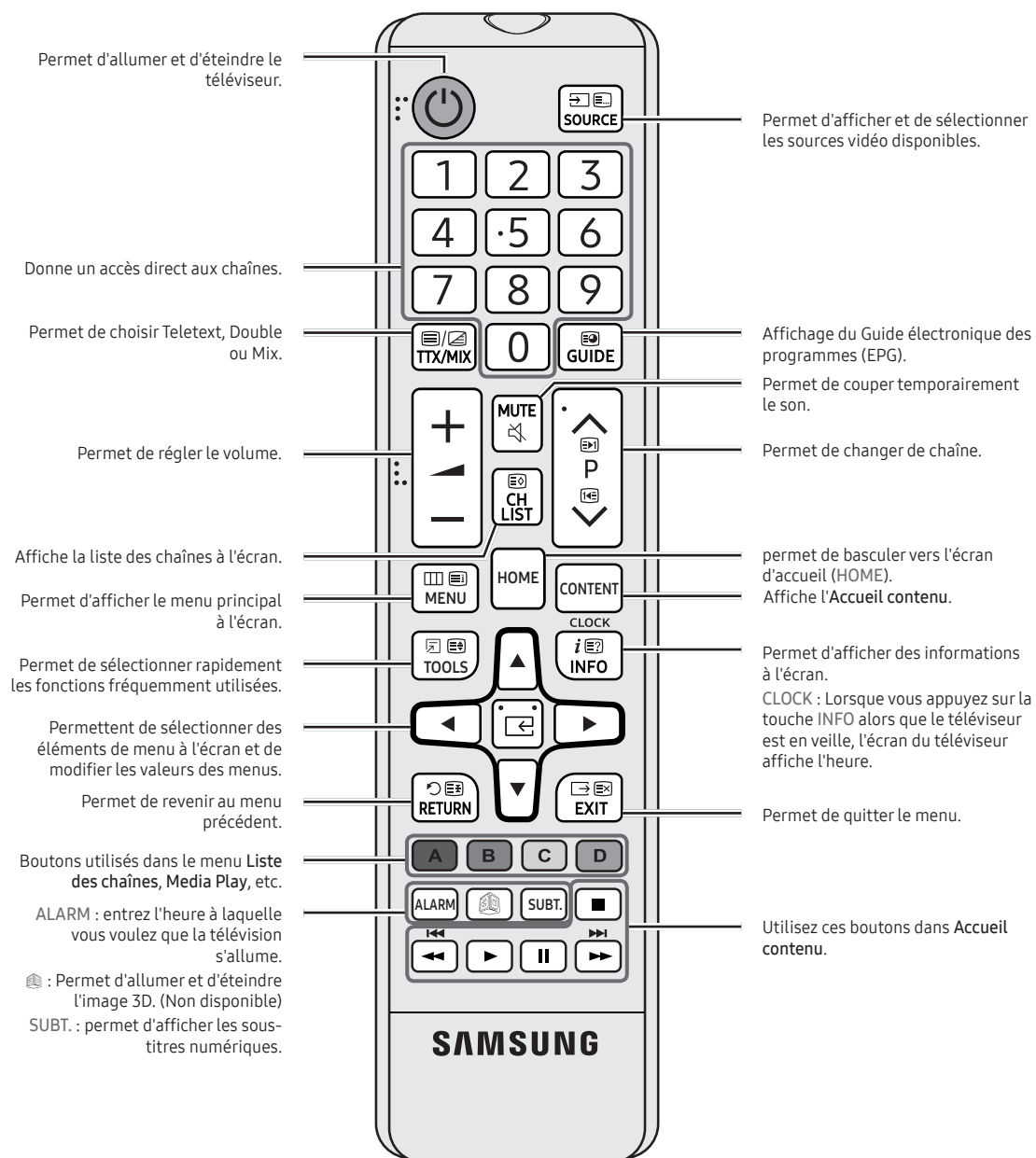

## Installation des piles (type de pile : AAA)

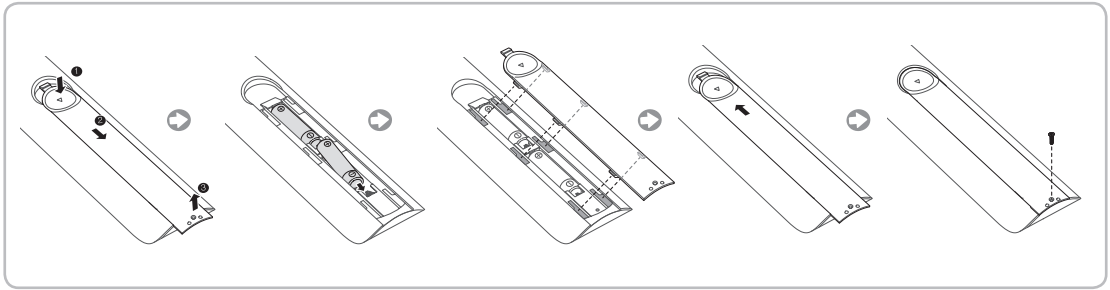

### REMARQUE

- Utilisez la télécommande à une distance maximale de 7 mètres du téléviseur.
- Une lumière intense peut affecter le bon fonctionnement de la télécommande. Evitez de l'utiliser à proximité d'une lampe fluorescente spéciale ou d'une enseigne au néon.
- La couleur et la forme peuvent varier en fonction du modèle.
- Le bouton "3D" de la télécommande n'est pas pris en charge. Lorsque vous appuyez sur ces boutons, le téléviseur ne répond pas.

## Connexion du téléviseur au SBB

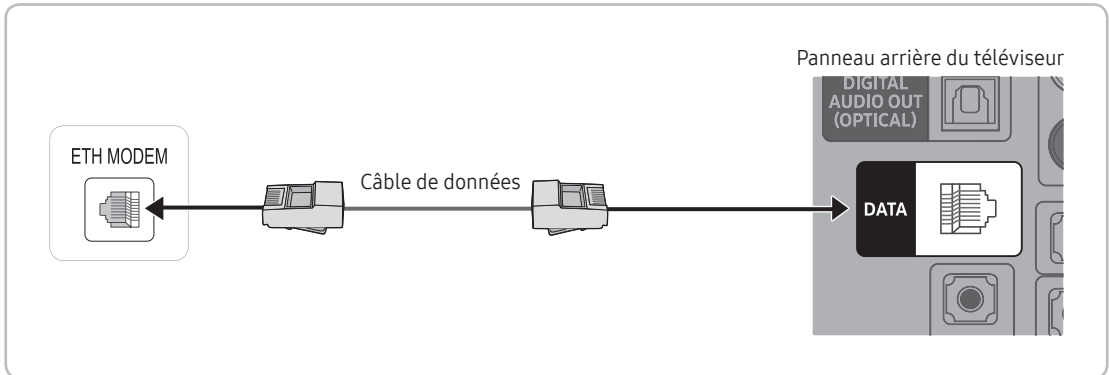

Le panneau arrière peut varier d'un modèle à l'autre.

1. Connectez la prise DATA du téléviseur à la prise [ETH MODEM] du STB (SBB) à l'aide d'un câble de données.
  - Utilisation de la communication de données.

### Liste des fournisseurs et des câbles de données compatibles fournis avec le téléviseur

- Vérifiez que vous utilisez le bon câble de données pour votre fournisseur. Reportez-vous à l'étiquette de code des câbles de données.

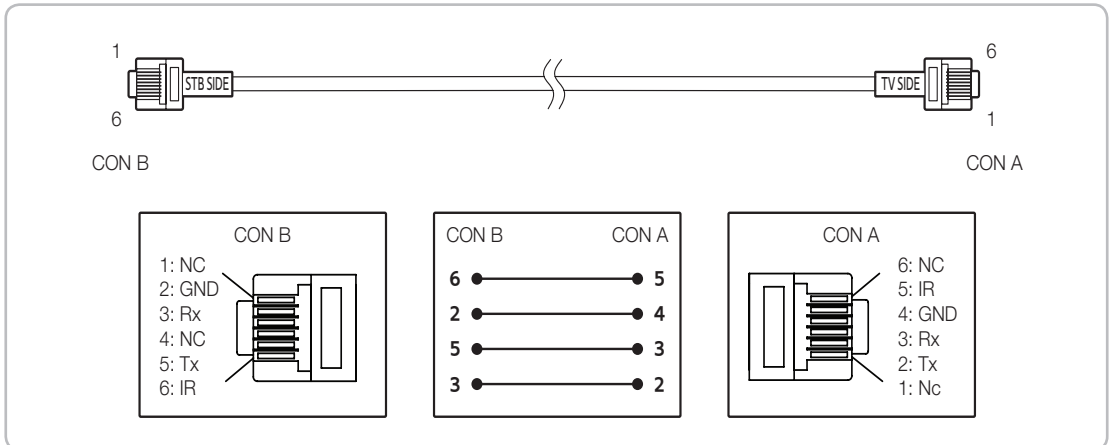

Caractéristiques techniques du câble de données (RJ12) : RS232

## Raccordement des enceintes de salle de bains

Vous pouvez connecter les enceintes de salle de bains de la manière suivante.

### Entrée boucle audio

Un boîtier pour écouteurs en option peut être placé sur la table de nuit ou un bureau pour le confort des utilisateurs. Les procédures d'installation sont indiquées ci-dessous.

- Schéma détaillé du boîtier pour écouteurs.

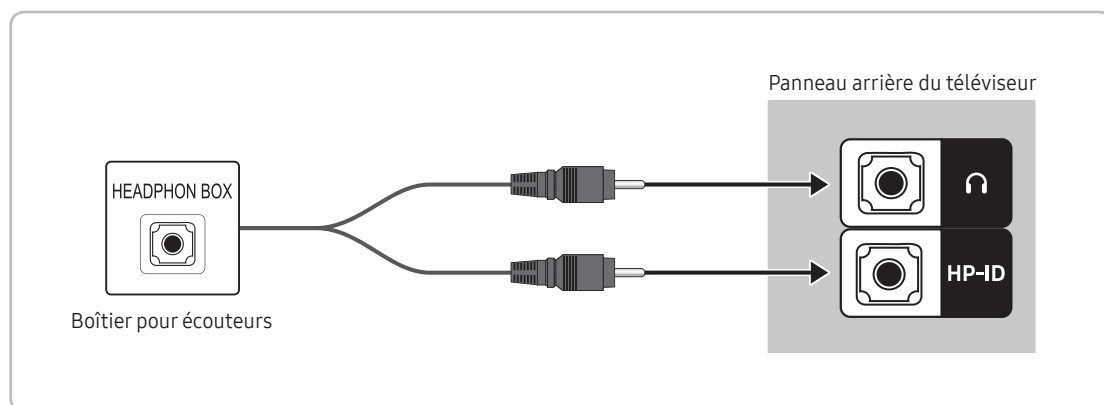

Le panneau arrière peut varier d'un modèle à l'autre.

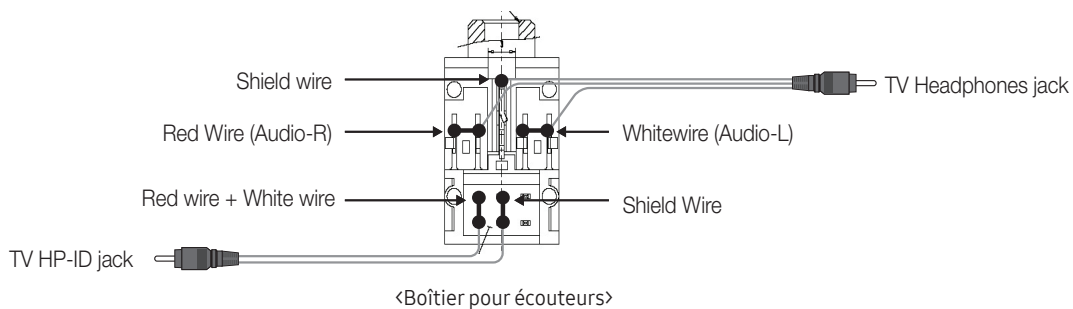



## Connexion du disque dur MediaHub HD

Sortie de toute source externe connectée au MediaHub HD à la réception.

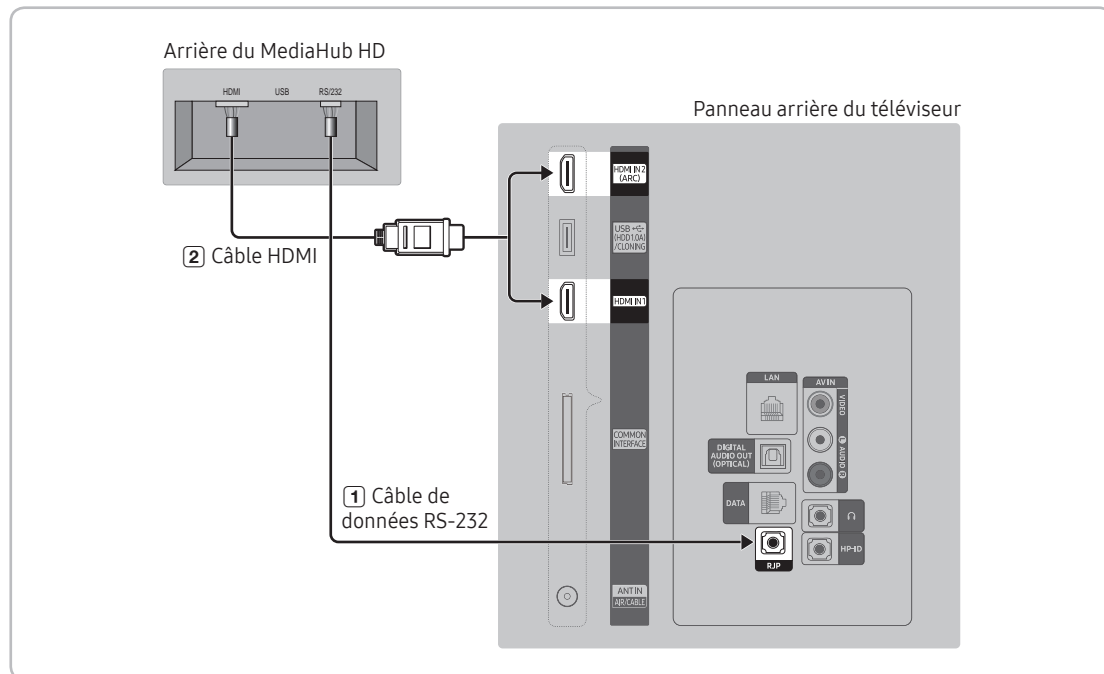

🔗 Le panneau arrière peut varier d'un modèle à l'autre.

1. Connectez le port RJP du téléviseur au port RS/232 du MediaHub HD.

2. Branchez le port HDMI IN 1, 2(ARC) du téléviseur au port HDMI du disque dur MediaHub HD.

- MediaHub HD

- Le MediaHub HD est un module matériel qui dispose de différentes entrées audio et vidéo (A/V, Audio, PC, HDMI et USB) et des sorties correspondantes. Les sources de sortie correspondantes sont connectées du MediaHub au téléviseur. Le MediaHub communique avec le téléviseur via une prise RS-232. Hot Plug & Play est une fonction qui permet aux clients de l'hôtel de connecter une source externe au MediaHub. Le MediaHub communique avec le téléviseur en envoyant des messages en fonction des sources actives ou inactives. Le téléviseur passe à la source externe active.

- Vous devez brancher le port HDMI du MediaHub sur le port HDMI IN 1 du téléviseur.

- Une fois le téléviseur sous tension, connectez-le au RJP dans les 10 secondes.

- Fonctions spéciales

- PIP

- Détection automatique

## Connexion du RJP (Remote Jack Pack)

Sortie vers toute source externe connectée au RJP à la réception.

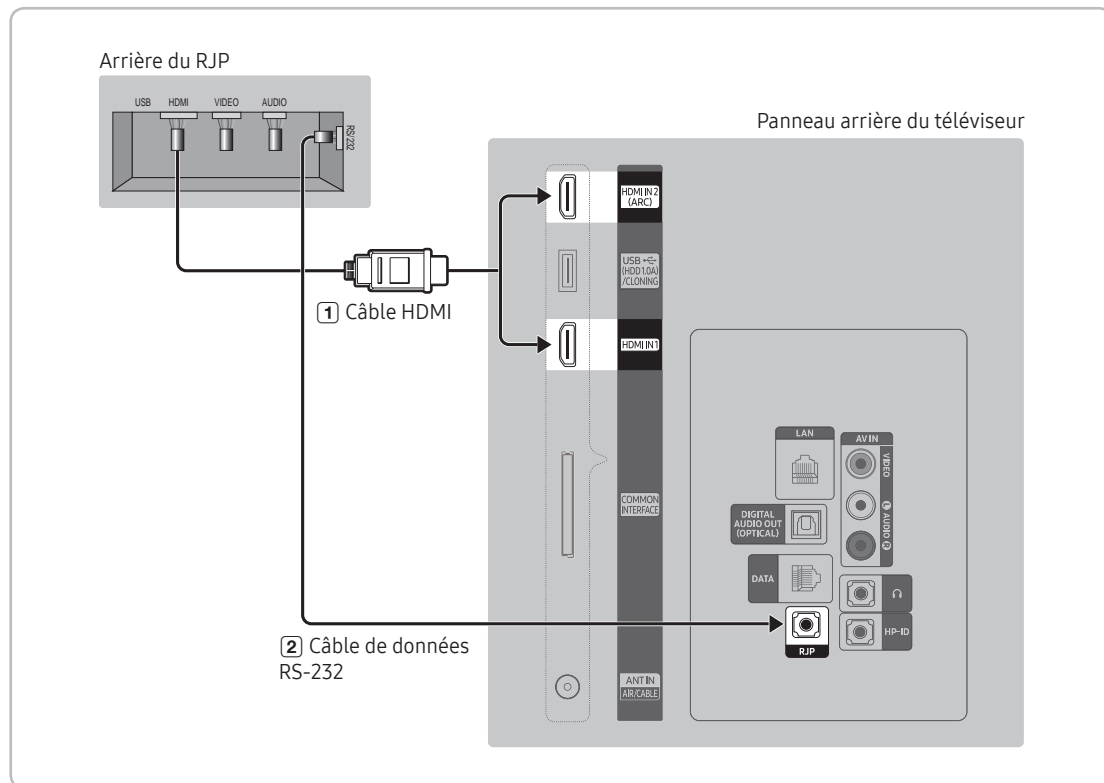

Le panneau arrière peut varier d'un modèle à l'autre.

1. Connectez le port HDMI IN 1, 2(ARC) du téléviseur au port HDMI du RJP.

2. Connectez le port RJP du téléviseur au port RS-232 du RJP.

Les RJP (Remote Jack Pack) compatibles avec ce téléviseur Samsung sont les modèles TeleAdapt TA-7610, TA-7650 (HD) et TA-7660 (HD Plus).

• **RJP (Remote Jack Pack)** : RJP est l'abréviation de Remote Jack Pack. Le RJP est un module matériel qui dispose de différentes entrées audio et vidéo (A/V, Audio, PC et HDMI) et des sorties correspondantes. Les sources de sortie correspondantes sont connectées du RJP au téléviseur. Le RJP communique avec le téléviseur via une prise RS232. Hot Plug & Play est une fonction qui permet aux clients de l'hôtel de connecter une source externe au RJP. Le RJP communique avec le téléviseur en envoyant des messages en fonction des sources actives ou inactives. Le téléviseur passera sur la source externe active en fonction de la priorité définie par l'utilisateur.

Vous pouvez sélectionner HDMI IN 1, 2(ARC) et AV IN pour connecter le RJP.

Une fois le téléviseur sous tension, connectez-le au RJP dans les 10 secondes.

- Vous pouvez rétablir les réglages d'usine du RJP en enfonçant simultanément les boutons A/V et HDMI pendant 10 secondes. Tous les LED clignotent 5 fois pour confirmer la réinitialisation.
- Le RJP éteint automatiquement ses LED après 5 minutes pour éviter toute pollution lumineuse superflue dans la chambre d'hôtel. Les LED qui étaient éteintes se rallumeront si le client touche un bouton, et le compte à rebours de 5 minutes redémarre. Si le client touche un autre bouton de source, le téléviseur passe à la source sélectionnée et la LED correspondante s'allume.
- Après la réinitialisation du RJP ou la mise hors/sous tension du téléviseur, il faut environ 10 secondes pour établir la communication entre le téléviseur et le RJP.
- Le tableau suivant présente le délai approximatif, en secondes, nécessaire pour le passage du téléviseur à la source d'entrée, en fonction de la priorité.
  - 📎 Scénario 1 : Si aucune entrée n'est connectée.

Source	Connexion
AV	2 sec
HDMI	3,9 sec

- 📎 Scénario 2 : Si plusieurs entrées sont connectées et qu'une source d'entrée est débranchée puis rebranchée.

Source	Déconnexion	Connexion	Total
AV	4,5 sec	2 sec	6,5 sec
HDMI	3,9 sec	3,9 sec	7,8 sec

- 📎 P. ex., si toutes les sources en direct du RJP (AV, PC et HDMI) sont connectées, AV est affichée avec la priorité la plus élevée. Si le RJP se trouve en mode HDMI et qu'un client débranche puis reconnecte la source AV, le délai minimal pour passer à la source AV est de 6,5 secondes.
- Pour connecter un périphérique audio (iPod ou Mp3), le mode Musique doit être réglé sur Marche et la fonction Jack Ident detect sur Arrêt.
- Les sources d'entrée A/V, PC et HDMI sont prises en charge.

## Connexion à un logement COMMON INTERFACE (logement pour votre carte permettant de regarder la télévision)

- En fonction du pays et du modèle.
- Mettez le téléviseur hors tension pour connecter ou déconnecter une carte CI ou CI+.

### Utilisation de la carte d'interface commune "CI ou CI+"

Pour pouvoir regarder des chaînes payantes, vous devez avoir inséré la carte d'interface commune "CI ou CI+".

- Si vous ne l'insérez pas, certaines chaînes affichent le message "Signal brouillé".
- Les informations de pairage contenant un numéro de téléphone, la CARTE CI ou CI+, l'ID de l'hôte et d'autres données s'afficheront après 2 ou 3 minutes. Si un message d'erreur s'affiche, contactez votre fournisseur de services.
- Une fois la configuration des informations sur les canaux terminée, le message "Updating Completed" s'affiche, indiquant que la liste des chaînes est à jour.

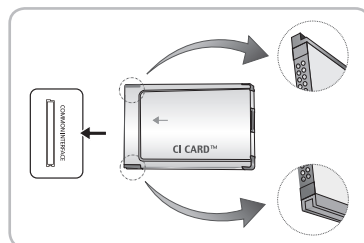

- L'image peut varier en fonction du modèle.

#### REMARQUE

- Vous devez vous procurer une carte d'interface commune "CI ou CI+" auprès d'un fournisseur local de diffusion par câble.
- Pour extraire la carte d'interface commune "CI ou CI+", tirez-la précautionneusement. Une chute pourrait en effet l'endommager.
- Insérez la carte d'interface commune "CI ou CI+" dans le sens indiqué sur celle-ci.
- L'emplacement du logement COMMON INTERFACE peut varier en fonction du modèle.
- La carte d'interface commune "CI ou CI+" n'est pas prise en charge dans certains pays et certaines régions ; vérifiez auprès de votre revendeur agréé.
- Si vous rencontrez des problèmes, contactez un fournisseur de services.
- Si l'image est déformée ou ne s'affiche pas, insérez la CARTE CI ou CI+ qui prend en charge les paramètres de l'antenne.

## Réglage des données de l'option Hotel

Accès : Appuyez dans l'ordre sur les boutons MUTE → 1 → 1 → 9 → ENTER [OK]. (Le mode Standalone est défini à partir du mode Hospitality.)

Pour quitter ce menu : éteignez l'appareil, puis rallumez-le.

🔧 Selon le modèle et la région, certains menus peuvent ne pas être disponibles sur le téléviseur.

Fonction Hotel TV			Description
Catégorie	Élément	Valeur initiale	
Hospitality Mode	Hospitality Mode	Standalone	<p>Sélectionnez le mode Hospitality.</p> <ul style="list-style-type: none"> <li>Interactive mode : le téléviseur fonctionne avec un SI STB ou SBB.</li> <li>Standalone mode : le téléviseur fonctionne seul, sans SI STB ou SBB.</li> </ul>
SI Vendor	SI Vendor	OFF	<ul style="list-style-type: none"> <li>Interactive mode : Samsung / 2M / Locatel / VDA / VDA-S / Acentic / Sustinere / Quadriga / ETV / IBahn / Magilink / Otrum / Siemens / Amino / MDC / Enseo</li> <li>Standalone mode : OFF / Movielink / Swisscom / Smoovie / SSCP</li> </ul>
Power On	Power On Channel	Last Saved	<p>Définissez les valeurs par défaut qui seront appliquées lorsque le téléviseur sera allumé.</p> <ul style="list-style-type: none"> <li>User Defined : permet de régler manuellement les options Power On Channel (Chaîne sélectionnée à la mise sous tension) et Channel Type (Type de chaîne). Voir Power On Channel et Channel Type ci-dessous.</li> <li>Last Saved : si vous sélectionnez cette option, le téléviseur affichera, à la mise sous tension, la chaîne qui était affichée lorsque vous l'avez éteint.</li> </ul>
	Power On Channel Num	1	Lorsque le téléviseur est mis sous tension, il bascule automatiquement vers cette chaîne.
	Power On Channel Type	ATV	Sélectionnez la bande de la chaîne : AIR (analog air band), DTV (digital air band), CATV (analog cable band), CDTV (digital cable band)
	Power On Volume	Last Saved	<ul style="list-style-type: none"> <li>User Defined : permet de régler manuellement le volume à la mise sous tension. Voir Power On Volume (Volume à la mise sous tension) ci-dessous.</li> <li>Last Saved : lorsque le téléviseur est allumé, le niveau du volume est le même qu'au moment où il a été éteint.</li> </ul>
	Power On Volume Num	10	Le téléviseur s'allume avec ce niveau de volume en mode Hospitality Stand Alone (Autonome).
	Min Volume	0	Réglage du volume minimal que l'utilisateur peut définir en mode Hospitality Stand Alone (Autonome).
	Max Volume	100	Réglage du volume maximal que l'utilisateur peut définir en mode Hospitality Stand Alone (Autonome).
	Power On Source	TV	Sélection de la source d'entrée affichée par le téléviseur lors de la mise sous tension.
	Power On Option	Last Option	<p>Détermine l'état du téléviseur lorsque le courant revient après une panne ou après que vous avez débranché puis rebranché le téléviseur.</p> <ul style="list-style-type: none"> <li>Last Option : revient au dernier mode d'alimentation. Si le téléviseur était en mode Veille, il revient au mode Veille. S'il était allumé, il se rallume.</li> <li>Power On : lorsque le courant revient, le téléviseur s'allume.</li> <li>Standby : lorsque le courant revient, le téléviseur passe en mode Standby (Veille).</li> </ul>

Fonction Hotel TV			Description
Catégorie	Élément	Valeur initiale	
Channel	Channel Setup		Offre un accès direct et immédiat à certaines options du menu Channel (Chaîne) de l'utilisateur, telles que Auto Tunning (Réglage automatique des chaînes), Antenna Selection (Sélection de l'antenne), etc.
	Channel Editor		Cette option vous permet de modifier les chaînes stockées dans la mémoire du téléviseur. Elle vous permet d'effectuer les opérations suivantes : <ul style="list-style-type: none"> <li>• de modifier le nom et le numéro d'une chaîne et de trier les chaînes dans l'ordre qui vous convient ;</li> <li>• appliquer l'option de masquage des images aux chaînes que vous sélectionnez. La fonction de sourdine vidéo permet de couper la vidéo d'une chaîne et de ne diffuser que le son, tout en affichant l'icône d'un haut-parleur sur l'écran.</li> </ul> La fonction Channel Editor [Editeur de chaînes] vous permet également de consulter facilement des informations sur les chaînes de votre choix, sans devoir les afficher.
	Mixed Channel Map	ON	Cette fonction permet d'afficher/de parcourir simultanément toutes les chaînes de type d'antenne (Air/Câble ou Satellite). <ul style="list-style-type: none"> <li>• ON : Lorsque cette fonction est sur ON, les invités peuvent accéder à l'intégralité de la carte des chaînes, quel que soit le type d'antenne sélectionné. La liste des chaînes est remplie de chaînes de type Hertzien, mais aussi Câble.</li> <li>• OFF : Lorsque cette fonction est sur OFF, les invités peuvent accéder à la carte des chaînes correspondant uniquement au type d'antenne sélectionné (AIR/ CABLE ou Satellite). La liste des chaînes ou l'éditeur de chaînes affichera uniquement les chaînes du type d'antenne sélectionné.</li> </ul>
	Dynamic SI	OFF	<ul style="list-style-type: none"> <li>• ON : vérification du numéro de chaîne du programme DTV (l'éditeur de chaînes TV est inaccessible)</li> <li>• OFF : le numéro de chaîne du programme DTV n'est pas vérifié. (L'éditeur de chaînes DTV est accessible, mais la mise à jour supplémentaire du numéro de chaîne pour le programme n'est pas prise en charge.)</li> </ul>
	Channel Rescan Message	ON	En cas de discordance entre les données de la carte des chaînes et les données transmises, le téléviseur recherche automatiquement les chaînes de manière à restaurer les données/paramètres dans la carte des chaînes. <ul style="list-style-type: none"> <li>• ON : lorsque l'option Channel Rescan Message (Message de nouvelle recherche des chaînes) est activée (ON), le menu affiché à l'écran indique aux clients de l'hôtel (Hotel Guests) que la recherche des chaînes est en cours.</li> <li>• OFF : l'administrateur de l'hôtel peut désactiver (OFF) l'option Channel Rescan Message [Message de nouvelle recherche des chaînes] si le menu OSD du message de recherche ne doit pas être affiché aux invités de l'hôtel.</li> </ul>
	Pan Euro MHEG	OFF	<ul style="list-style-type: none"> <li>• OFF : Si l'option Pan Euro MHEG est désactivée, la fonction MHEG s'exécute conformément aux spécifications existantes du produit.</li> <li>• ON : Si l'option Pan Euro MHEG est activée, la fonction MHEG est activée (ON), quelles que soient la région ou les spécifications du produit.</li> </ul>
	My Channel	OFF	Active ou désactive la fonction My Channel.
	Genre Editor	..	Permet de modifier le genre des chaînes. (Disponible lorsque la fonction My Channel est activée)
	Subtitle Auto On	OFF	Active/désactive la fonction qui active automatiquement les sous-titres dans un pays donné. Cette fonction est prise en charge pour les téléviseurs d'hôtel prêts à recevoir des émissions DVB diffusées en Europe. Elle est liée à la spécification de sous-titrage de la France. Dans le cas des autres pays, les sous-titres fonctionnent conformément aux spécifications du pays, quel que soit l'état de la fonction Subtitle Auto On [Sous-titrage auto. actif]. <ul style="list-style-type: none"> <li>• ON : lorsque la fonction Subtitle Auto On (Sous-titrage automatique activé) est activée (ON), ce sont les paramètres de sous-titrage de la France qui sont appliqués.</li> <li>• OFF : lorsque la fonction Subtitle Auto On (Sous-titrage automatique activé) est désactivée (OFF), les paramètres de sous-titrage de la France ne sont pas appliqués.</li> </ul>
	TTX Widescreen Mode	OFF	Adapte la taille de la section de sous-titres à la largeur de l'écran.

Fonction Hotel TV			Description
Catégorie	Élément	Valeur initiale	
Menu OSD	Picture Menu Lock	OFF	Activation ou désactivation du menu Image.
	Menu Display	ON	<ul style="list-style-type: none"> <li>• ON : Affichage du menu principal.</li> <li>• OFF : Pas d'affichage du menu principal.</li> </ul>
	Tools Display	ON	Affiche ou masque le menu Outils.
	Channel Menu Display	OFF	Affiche ou masque le menu Channel (Chaîne).
	Panel Button Lock	Unlock	Activation/désactivation du fonctionnement du panneau avant (touche locale). <ul style="list-style-type: none"> <li>• Unlock : déverrouille toutes les touches du panneau.</li> <li>• Lock : verrouille toutes les touches du panneau.</li> <li>• OnlyPower : verrouille toutes les touches du panneau, sauf la touche Power.</li> <li>• Menu/Source : verrouille les touches Menu et Source.</li> </ul>
	Home Menu Display	ON	<ul style="list-style-type: none"> <li>• OFF : Le menu Home n'est pas affiché.</li> <li>• ON : Le menu Home est affiché.</li> </ul>
	Home Menu Editor		Modification du menu Home
	Home Menu Auto Start	ON	<ul style="list-style-type: none"> <li>• ON : Le menu Home est démarré automatiquement.</li> <li>• OFF : Le menu Home n'est pas démarré automatiquement.</li> </ul>
Clock	Clock Type	OFF	<ul style="list-style-type: none"> <li>• OFF : aucune des options d'horloge du menu par défaut ne fonctionne. Seul le menu principal fonctionne.</li> <li>• SW Clock : Seule l'horloge logicielle fonctionne.</li> </ul>
	Local Time	Manual	Permet de sélectionner la méthode de mise à jour des données de l'horloge. <ul style="list-style-type: none"> <li>• Manual : Permet d'utiliser les données de l'horloge à partir de la chaîne DVB ou de régler manuellement l'horloge lorsque le téléviseur est en mode Standalone.</li> <li>• TTX : Permet d'afficher les informations relatives à l'heure à partir du flux TTX.</li> <li>• Time Channel : Permet d'utiliser les données de l'horloge à partir du numéro et du type de chaîne sélectionnés.</li> </ul>
	Timer Type	WakeUp	Permet d'activer ou de désactiver la fonction d'alarme. <ul style="list-style-type: none"> <li>• WakeUp : Permet à la fonction d'alarme d'allumer l'appareil à l'heure définie.</li> <li>• OnOff : Permet de désactiver la fonction d'alarme.</li> </ul>
Music Mode	Music Mode AV	OFF	Permet d'obtenir une sortie audio depuis un baladeur MP3 via une source d'entrée AV. Lorsque ce mode est activé, le son du lecteur est diffusé sur le téléviseur, qu'il y ait un signal vidéo ou non. Le rétroéclairage du téléviseur reste néanmoins activé. Si un signal vidéo est ajouté, il fonctionne normalement.
	Music Mode Backlight	OFF	Activation/désactivation du rétroéclairage en mode Musique, pour économiser l'énergie.
Remote Jack Pack	Priority AV	1	Si la priorité des prises a été définie, la source correspondante est automatiquement activée lorsqu'une prise est insérée, en fonction de la priorité de cette prise.
	Priority HDMI	3	Si la priorité des prises a été définie, la source correspondante est automatiquement activée lorsqu'une prise est insérée, en fonction de la priorité de cette prise.
	AV Option	AV	Sélection de la source RJP AV (la sélection de la source dépend du modèle).
	HDMI Option	HDMI 1	Permet de sélectionner la source HDMI du téléviseur branchée à la prise RPJ. (HDMI1/HDMI2/HDMI3)

Fonction Hotel TV			Description
Catégorie	Élément	Valeur initiale	
External Source	USB Pop-up Screen	Default	Lorsqu'un périphérique USB est connecté au téléviseur, <ul style="list-style-type: none"> <li>• Default : Une fenêtre contextuelle apparaît.</li> <li>• Automatic : Affiche automatiquement le contenu du périphérique USB.</li> <li>• Disable : aucune fenêtre contextuelle ni aucun menu n'apparaît.</li> </ul>
	External Source Banner	ON	Les utilisateurs peuvent activer ou désactiver le bandeau source externe. <ul style="list-style-type: none"> <li>• ON : Lorsque le téléviseur est allumé ou le mode est modifié, le téléviseur affichera le bandeau source externe.</li> <li>• OFF : Lorsque le téléviseur est allumé ou le mode est modifié, le téléviseur n'affichera pas le bandeau source externe.</li> </ul>
	Auto Source	OFF	<ul style="list-style-type: none"> <li>• OFF : La recherche automatique d'une source est désactivée.</li> <li>• ON : Lorsqu'une source externe est connectée au téléviseur, celui-ci identifiera et basculera automatiquement vers cette source d'entrée.</li> <li>• PC : identifie automatiquement une entrée de PC uniquement.</li> </ul>
	Anynet+ Return Source	Power On Src	Permet de sélectionner la source de retour après l'arrêt d'une connexion Anynet+(HDMI-CEC). (cette fonction s'avère particulièrement utile pour l'option Guestlink RJP).
HP Management	HP Mode	OFF	<ul style="list-style-type: none"> <li>• ON : lorsque le casque est branché sur le téléviseur, permet de diffuser le son simultanément sur les haut-parleurs du téléviseur et dans le casque connecté. Cependant, seul le volume des haut-parleurs du téléviseur peut être réglé.</li> <li>• OFF : Lorsque le casque est branché sur le téléviseur, cette option permet d'écouter le son via le casque connecté uniquement.</li> </ul>
	Default HP Volume	10	Permet de configurer les valeurs de volume du casque lorsque le mode HP est défini sur ON.
	Main Speaker	ON	<ul style="list-style-type: none"> <li>• ON : Le son du téléviseur est émis par le haut-parleur du téléviseur.</li> <li>• OFF : Le son du téléviseur est émis par le casque uniquement.</li> </ul>
Eco Solution	Energy Saving	OFF	Permet de régler la luminosité du téléviseur afin de réduire la consommation d'énergie. <ul style="list-style-type: none"> <li>• Off : désactive la fonction d'économie d'énergie.</li> <li>• Low : met le téléviseur en mode d'économie d'énergie basse.</li> <li>• Medium : met le téléviseur en mode d'économie d'énergie moyenne.</li> <li>• High : met le téléviseur en mode d'économie d'énergie élevée.</li> </ul>
Logo/ Message	Welcome Message	OFF	Affiche le message de bienvenue.
	Edit Welcome Message		Modification du message de bienvenue.
	Hospitality Logo	OFF	Configurez la fonction de logo du mode Hospitality sur Désactiver, BMP, AVI, Les deux. Si elle est activée, lorsque le téléviseur s'allume, le logo s'affiche avant le signal provenant de la source initiale, pendant le temps indiqué dans l'option Temps d'affichage du logo. <ul style="list-style-type: none"> <li>• Le codec DivX n'est pas pris en charge.</li> </ul>
	Hospitality Logo DL	..	Téléchargement du logo du mode Hospitality. Conditions requises pour le fichier de logo du mode Hospitality : <ul style="list-style-type: none"> <li>• Fichiers BMP ou AVI uniquement.</li> <li>• Taille maximale du fichier : BMP - 960 X 540. AVI - 30Mo.</li> <li>• Le fichier peut uniquement être nommé samsung.bmp ou samsung.avi.</li> </ul>
	Logo Display Time	..	Permet de définir le temps d'affichage du logo (3, 5 ou 7 secondes).
Cloning	Clone TV to USB		Copie les valeurs des options actuelles du téléviseur sur un périphérique USB.
	Clone USB to TV		Copie sur le téléviseur les valeurs de ses options précédemment enregistrées sur un périphérique USB.
	Setting Auto Initialize	OFF	Lorsque l'option Setting Auto Initialize [Initialisation auto. des paramètres] est activée, et que l'alimentation est coupée et rétablie ou que l'alimentation principale est coupée et rétablie, les données sont rétablies sur les valeurs copiées. En l'absence de valeur copiée, même lorsque l'option Setting Auto Initialize est activée, elle sera ignorée et le fonctionnement sera le même que lorsque l'option Setting Auto Initialize est désactivée



Fonction Hotel TV			Description	
Catégorie	Élément	Valeur initiale		
REACH Solution	REACH	OFF	<ul style="list-style-type: none"> <li>• ON : La fonction REACH est disponible sur ce téléviseur.</li> <li>• OFF : La fonction REACH n'est pas disponible sur ce téléviseur.</li> </ul>	
	REACH IP Mode	...	Si elle est activée, la fonction Reach fonctionnera via IP au lieu de RF.	
	Server IP Setting	...	Adresse URL du serveur IP Reach, par exemple https:\192.168.1.2:443.	
	REACH Channel	...	Permet d'attribuer un numéro de chaîne DTV pour mettre à jour les données REACH. Ce numéro de chaîne doit être identique au numéro défini pour le serveur Reach.	
	REACH Update Time	...	Permet de choisir la fréquence à laquelle des données telles que des mises à jour du logiciel, des fichiers de clonage et du contenu S-LYNC REACH sont téléchargées depuis le serveur REACH sur le téléviseur : 1hour : toutes les heures 2hour : toutes les deux heures 12:00 AM: tous les jours à minuit 2:00 AM:tous les jours à 2 h 12:00 PM: tous les jours à midi 2:00 PM:tous les jours à 14 h	
	REACH Update Immediate	...	<ul style="list-style-type: none"> <li>• ON : Chaque fois que le téléviseur passe en mode Standby (le câble d'alimentation est branché et le téléviseur est éteint), les données REACH sont mises à jour sur le téléviseur.</li> <li>• OFF : Les données REACH sont uniquement mises à jour sur le téléviseur selon l'heure de mise à jour du serveur REACH.</li> </ul>	
	Group ID	...	Permet de sélectionner le Group ID du serveur REACH. (Pour plus d'informations, reportez-vous au manuel du serveur REACH.)	
	Room Number	...	Définition du numéro de chambre.	
	REACH Config Version	...	La version REACH est affichée.	
Network	Network Setup		Permet de définir une adresse IP pour établir une connexion Internet. Soft AP : cette fonction vous permet de raccorder le téléviseur à vos périphériques mobiles. Définissez les options de connexion au périphérique Wi-Fi. <ul style="list-style-type: none"> <li>• Soft AP : permet d'activer et de désactiver la fonction Soft AP. Lorsque la fonction Soft AP est activée, vos périphériques mobiles peuvent détecter le nom du téléviseur dans la liste des connexions Wi-Fi.</li> <li>• Security key : définissez une clé de sécurité dont vous avez besoin pour accéder à d'autres périphériques afin qu'ils puissent se connecter au téléviseur. <ul style="list-style-type: none"> <li>– Entrez la clé de sécurité générée dans le périphérique que vous souhaitez connecter.</li> <li>– Si le réseau ne fonctionne pas correctement, revérifiez la clé de sécurité. Une clé de sécurité erronée peut entraîner un dysfonctionnement.</li> </ul> </li> </ul> <ul style="list-style-type: none"> <li>🔑 La fonction Soft AP peut ne pas être disponible si elle n'est pas prise en charge par le modèle.</li> <li>🔑 Nombre maximal de périphériques que vous pouvez connecter : 4 périphériques.</li> <li>🔑 Débit binaire : 10 Mbts/périphérique.</li> <li>🔑 Les spécifications ci-dessus reposent sur nos tests internes. Les performances réelles peuvent varier en fonction de votre environnement réseau filaire/sans fil.</li> </ul>	
		SmartHub Model Setting		Définition du modèle Smart Hub.
		SmartHub Setting		Configuration Smart Hub.
		Service Discovery	On	Si cette option est activée, vous pouvez partager du contenu avec d'autres périphériques, comme les smartphones, en mode DLNA.

Fonction Hotel TV			Description
Catégorie	Elément	Valeur initiale	
Widget Solution	Widget Mode	ON	Activation/désactivation du mode Widget.
	Solution Type	Vendor Server	Sélectionne le type de solution (Vender Server/ SINC Server).
	Server URL Setting		Définition de l'URL du serveur.
	License Server IP Setting	...	Définition de l'IP du serveur.
	IPTV Mode	ON	Activation/désactivation du mode IPTV.
	Room Num Setting		Définition du numéro de chambre.
	HMS HalfTicker Display		Réglez sur On si vous souhaitez utiliser l'HalfTicker UI. Lorsqu'elle est réglée sur Off, l'HalfTicker UI ne sera pas affichée. Toutefois, toutes les touches de raccourci (sauf pour la touche Room Control) sur la télécommande HMS fonctionneront normalement sans l'affichage de l'HalfTicker UI.
Virtual Standby	Virtual Standby Mode	OFF	Le téléviseur peut remplir sa fonction principale en mode de veille si le mode TV est réglé sur le mode Virtual Standby. <ul style="list-style-type: none"> <li>• ON : Le mode Virtual Standby est activé.</li> <li>• OFF : Le mode Virtual Standby est désactivé.</li> </ul> Lorsque l'option Virtual Standby est activée, la consommation d'électricité du téléviseur est de 9,5 W à 17,4 W (selon la taille de l'écran).
	Reboot Time	...	Cette fonction permet de régler l'intervalle de redémarrage du téléviseur après que le téléviseur est entré en mode Virtual Standby.
Security Mode	Factory Lock	OFF	Supprime la liste des périphériques lorsqu'on l'allume ou qu'on l'éteint. <ul style="list-style-type: none"> <li>• ON : Le mot de passe est requis pour entrer dans le menu d'usine.</li> <li>• OFF : désactivez cette fonction.</li> </ul>
	Password Popup	...	Active/désactive la fenêtre contextuelle de mot de passe. Si cette option est réglée sur OFF, le téléviseur n'affichera pas la fenêtre contextuelle de saisie du mot de passe lorsque vous entrerez dans le menu d'usine. Si cette option est activée, la fenêtre contextuelle d'introduction du mot de passe apparaît.
	Password Input	...	Si cette option est activée, une fenêtre contextuelle de saisie apparaît vous demandant un mot de passe de sécurité de 8 caractères. L'administrateur doit saisir un mot de passe avant d'appliquer ou de mettre à jour les préférences de sécurité. Après la saisie du mot de passe correct, les options telles que le réglage du mot de passe, la réinitialisation du mot de passe ou le mode de sécurité sont disponibles.
	Password Setting	...	L'utilisateur peut modifier le mot de passe.
	Password Reset	...	Le mot de passe est réinitialisé et est maintenant "00000000".
	Security Mode	...	Le mode de sécurité permet d'activer un mot de passe administrateur protégé afin de pouvoir activer ou désactiver des fonctions de Hospitality TV, telles que HDMI, USB et TTX. Utilisez cette option pour activer ou désactiver le mode de sécurité. Une fois le mode de sécurité activé, les options telles que "USB", "HDMI" et "TTX Security" sont automatiquement activées dans le sous-menu de sécurité. Les options "USB to TV cloning" et "TV Reset" seront désactivées dans le menu Hospitality.
	USB	...	Active/désactive l'accès USB. Si l'option est désactivée, l'accès au support USB est bloqué.
	HDMI	...	Active/désactive l'accès HDMI. Si l'option est désactivée, les canaux externes de type HDMI, source HDMI et Anynet ne sont pas accessibles à l'utilisateur.
TTX Security	...	Si cette option n'est pas activée, la fonctionnalité TTX ne fonctionne pas lorsque vous appuyez sur le bouton TTX de la télécommande.	
DRM	DRM Mode	OFF	Configure la prise en charge DRM. OFF : Désactive la prise en charge DRM. LYNK DRM : Permet de sélectionner d'activer la prise en charge S-LYNK DRM CAS uniquement. Pro:Idiom : Permet de sélectionner d'activer la prise en charge Pro:Idim CAS uniquement. LYNK DRM,PI: Permet de sélectionner que le téléviseur prenne en charge S-LYNK DRM CAS et Pro:Idiom CAS.

Fonction Hotel TV			Description
Catégorie	Elément	Valeur initiale	
System	Self Diagnosis for TV		<p>Permet d'accéder au menu Self Diagnosis.</p> <ul style="list-style-type: none"> <li>• <b>Test de l'image:</b> Effectuez ce test si vous rencontrez un problème avec l'image de votre téléviseur.</li> <li>• <b>Test du son:</b> Effectuez ce test si vous rencontrez un problème avec le son de votre téléviseur.</li> <li>• <b>Informations de signal:</b> Affiche les informations du signal de diffusion numérique.</li> <li>• <b>Réinit.:</b> Permet de rétablir tous les paramètres d'usine du téléviseur, à l'exception des paramètres réseau.</li> </ul>
	Self Diagnosis for HTV		<p>Utilisez cette fonction pour vérifier le statut des fonctions principales du téléviseur de l'hôtel.</p> <ul style="list-style-type: none"> <li>• <b>STB SI Vendor Setting</b> <ul style="list-style-type: none"> <li>– Vous permet de vérifier l'état de Pro:Idiom et sa communication avec SI STB ou SBB.</li> <li>– Si vous rencontrez des problèmes avec la chaîne de cryptage Pro:Idiom ou si la communication avec SI STB ou SBB ne fonctionne pas, utilisez cette fonction de diagnostic.</li> <li>– Si la fonction « Pro:Idiom DTV Channel Key Loss » semble défectueuse et que la chaîne de cryptage Pro:Idiom ne parvient pas à lire le contenu, vérifiez d'abord les systèmes de diffusion liés au cryptage Pro:Idiom.</li> <li>– Si vous ne rencontrez aucun problème avec vos systèmes de diffusion, contactez votre centre de services Samsung.</li> <li>– Si la fonction STB SI Vendor Setting semble défectueuse et que la communication avec SI STB ou SBB ne fonctionne plus, vérifiez d'abord votre SI STB ou SBB. Si vous ne rencontrez aucun problème avec votre SI STB ou SBB, contactez votre centre de services Samsung.</li> </ul> </li> <li>• <b>RTC</b> <ul style="list-style-type: none"> <li>– Si les paramètres de durée ne correspondent pas lorsque vous éteignez et rallumez le téléviseur, utilisez cette fonction.</li> <li>– Si les paramètres de durée ne correspondent pas, contactez votre centre de services Samsung.</li> </ul> </li> </ul>
	SW Update		Fonction de mise à jour USB logicielle.
	Service Pattern	OFF	Fonction identique, avec SVC Service Pattern (Modèle de service SVC).
	Sound Bar Out	OFF	<p>ON : haut-parleur du téléviseur coupé. Le son est diffusé via HDMI. Vous devez connecter la barre audio.</p> <p>OFF : Le son est diffusé normalement via les haut-parleurs du téléviseur.</p>
	Contact Samsung		Affiche le site Web du centre de réparation Samsung associé, la version du logiciel et les informations d'adresse Mac.
	Standby LED	ON	<p>Permet de configurer les paramètres de la LED externe lorsque le téléviseur est en mode Veille.</p> <ul style="list-style-type: none"> <li>• ON : La LED est allumée.</li> <li>• OFF : La LED est éteinte.</li> </ul>
	TV Reset		Permet de réinitialiser tous les paramètres du téléviseur à leur valeur d'usine.

- 🔗 Reportez-vous au manuel de chaque solution pour obtenir des détails sur les fonctions et réglages des solutions, tels que REACH, HMS et H.Browser.
- 🔗 REACH (Remote Enhanced Active Control for Hospitality) est une télécommande professionnelle et interactive qui vous permet de fournir des mises à jour du micrologiciel du téléviseur, des données de clonage, des modifications de la carte des chaînes, du contenu REACH, ainsi que du contenu TICKER via RF/IP DTV, à plusieurs centaines de téléviseurs de lieu d'accueil en même temps. Les fonctions REACH ne sont disponibles qu'en mode Standalone [Autonome]. Le serveur REACH est vendu séparément. Pour plus d'informations sur le fonctionnement du serveur REACH, reportez-vous au manuel qui accompagne le produit REACH

## Welcome Message

La fonction de message de bienvenue permet d'afficher un message personnalisé sur le téléviseur à chaque fois qu'un client l'allume dans sa chambre d'hôtel.

- Les paramètres du message de bienvenue se trouvent dans la section Logo/Message des menus Hotel Option.
- Cette fonction doit être activée pour que le message s'affiche à la mise sous tension.

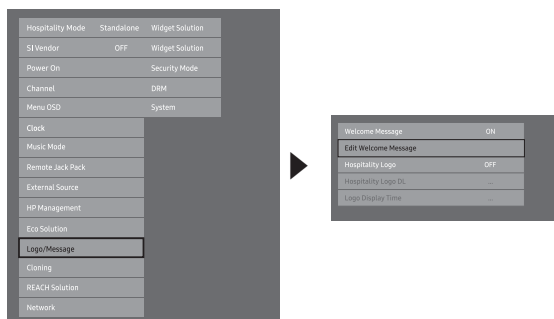

- Le message de bienvenue peut comporter 25 caractères. Vous pouvez le modifier via le menu Hotel Service.
- Les caractères pris en charge dans le message de bienvenue sont les suivants :
  - ✎ Lettres majuscules de A à Z, lettres minuscules de a à z, espaces, caractères spéciaux.
- Vous pouvez rédiger le message de bienvenue et l'éditer dans le Edit Welcome Message.
- Le message de bienvenue peut être modifié en utilisant le bouton de navigation,  sur la télécommande dans Edit Welcome Message.

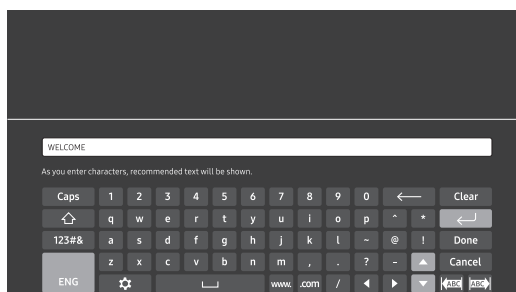

- Le message de bienvenue et le logo de l'hôtel ne peuvent pas être utilisés en même temps.

## Hotel Logo

La fonction Logo du lieu d'accueil affiche l'image de l'hôtel lorsque le téléviseur est allumé.

- Les paramètres du logo du mode Hospitality se trouvent dans la section Logo/Message des menus Hotel Option.
- Les options de téléchargement et d'affichage du logo sont activées lorsque l'option Logo du lieu d'accueil est activée.
- Si un logo est en mémoire et que l'option est activée, il s'affiche lorsque le téléviseur est allumé.
- Le logo n'apparaît pas lorsque la fonction est désactivée, même si une image de logo est enregistrée sur le téléviseur.

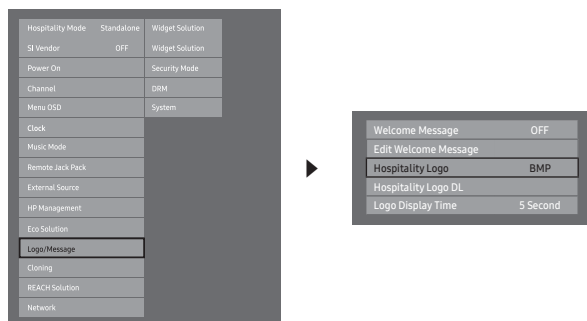

### • Hospitality Logo

- Cette option vous permet de déterminer si le logo Hospitality s'affiche ou non.
- La valeur initiale est Arrêt.
- Elle peut être réglée sur BMP, AVI ou LES DEUX.
- Lorsqu'elles sont définies sur BMP, AVI ou BOTH, les options de menu Logo Download et Logo Display Time deviennent accessibles.
- Le codec DivX n'est pas pris en charge.

### • Logo Accueil DL

- Cette option permet de télécharger le logo dans la mémoire du téléviseur à partir d'un périphérique USB.
- Un message "En cours" s'affiche pendant la copie de l'image sur le téléviseur.
- Un message « Terminé » s'affiche lorsque la copie est terminée.
- Le mot « Échec » si la copie a échoué.
- Le message « Aucun périphérique USB » apparaît si aucun périphérique USB n'est connecté.
- Aucun fichier ne s'affiche si le périphérique USB ne contient aucun fichier à copier ou si le fichier se trouvant sur périphérique USB n'est pas au bon format. Si aucun fichier n'apparaît alors que le périphérique USB contient un fichier de logo, vérifiez le format du fichier. Le format du fichier doit être BMP ou AVI.

### • Logo Format Fichier

- Le téléviseur prend uniquement en charge les formats BMP et AVI.
- Le fichier doit être nommé samsung.bmp ou samsung.avi.
- La résolution maximale est de 960 x 540 au format BMP.
- La taille de fichier maximale pour le format AVI est de 30 Mo.
- Le téléviseur ne change ni la taille ni l'échelle de l'image.

## Cloning

Le clonage USB est une fonction qui permet de télécharger des réglages définis par l'utilisateur (**Image, Son, Entrée, Canal, Configuration et Hotel Setup**) depuis un téléviseur afin de l'appliquer à d'autres téléviseurs.

Tous les réglages définis par l'utilisateur sur le téléviseur (appareil maître) peuvent être copiés vers le lecteur USB.

✎ Une fois le clonage terminé, certaines fonctionnalités sont appliquées lors de la remise sous tension du téléviseur.

- **Clone TV to USB** : Cette opération consiste à copier les données stockées depuis la zone appropriée de l'EEPROM du téléviseur vers le lecteur USB.

1. Branchez un lecteur USB au port USB situé à l'arrière du téléviseur.

2. Accédez au menu Interactif en appuyant successivement sur les boutons suivants.

- MUTE → 1 → 1 → 9 → ENTER

3. Appuyez sur le bouton ▲ ou ▼ pour choisir "Clone TV to USB", puis appuyez sur le bouton ENTER.

4. Vous pouvez suivre l'avancement de la procédure de clonage USB.

- **In Progress** : pendant la copie des données vers le lecteur USB.
- **Completed** : la copie est terminée.
- **Failed** : la copie a échoué.
- **No USB** : aucun lecteur USB n'est connecté.

✎ Le dossier de copie sera nommé T-KTMDEUCB.

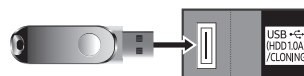

- **Clone USB to TV** : Cette opération consiste à télécharger les données stockées sur le lecteur USB vers le téléviseur.

1. Branchez un lecteur USB au port USB situé à l'arrière du téléviseur.

2. Accédez au menu Interactif en appuyant successivement sur les boutons suivants: MUTE → 1 → 1 → 9 → ENTER

3. Appuyez sur le bouton ▲ ou ▼ pour choisir "Clone USB to TV", puis appuyez sur le bouton ENTER.

4. Quand le message « copier les données du périphérique USB vers le téléviseur. All of the TV Setting values are changed" (Copie des données du périphérique USB vers le téléviseur. Toutes les valeurs des paramètres du téléviseur sont modifiées.) s'affiche, sélectionnez OK.

5. Vous pouvez suivre l'avancement de la procédure de clonage USB.

- **In Progress** : pendant la copie des données vers le téléviseur.
- **Completed** : la copie est terminée.
- **Failed** : la copie a échoué.
- **No USB** : aucun lecteur USB n'est connecté.
- **No File** : le périphérique USB ne contient aucun fichier à copier. Si vous recevez un message « Pas de fichier », vérifiez le dossier de votre périphérique USB. Le nom du dossier devrait être T-KTMDEUCB.

✎ La copie du lecteur USB vers le téléviseur peut être lancée si vous maintenez la touche ENTER enfoncée pendant 5 secondes.

✎ La famille de produits de téléviseurs d'hôtel ne prend pas en charge la fonction CLONE entre un modèle compatible avec l'exploitation satellite et un modèle qui ne l'est pas.



Pour un clonage instantané pendant l'installation !

Insérez une clé USB contenant les réglages principaux du premier téléviseur, puis maintenez la touche Enter enfoncée pendant 5 secondes.

### Condition préalable pour le clonage (point de contrôle)

- Le clonage doit être effectué entre des modèles identiques.
- Avant la clonage, tous les écrans doivent être mis à jour vers la dernière version en date (même version).

## Paramètres clonés dans le menu Hôtel

☞ Certains modèles ne prennent pas en charge cette option de menu.

Élément de menu		Sous-élément	Cloné ou non
Hospitality Mode		Standalone / Interactive Default : Standalone	Yes
SI Vendor		Interactive mode : Samsung / 2M / Locatel / VDA / VDA-S / Acentic / Sustinere / Quadriga / ETV / IBahn / Magilink / Otrum / Siemens / Amino / MDC / Enseio Standalone mode : OFF / Movielink / Swisscom / Smoovie / SSCP	Yes
Power On	Power On Channel	User Defined / Last Saved	Yes
	Power On Channel Num	***	Yes
	Power On Channel Type	ATV / DTV / CATV / CDTV	Yes
	Power On Volume	User Defined / Last Saved	Yes
	Power On Volume Num	0~100	Yes
	Min Volume	0~100	Yes
	Max Volume	0~100	Yes
	Power On Source	TV / HDMI1 / HDMI2 / AV / Last Saved	Yes
	Power On Option	Power On / Standby / Last Option	Yes
Channel	Channel Setup	—	No
	Channel Editor	—	No
	Mixed Channel Map	On / Off	Yes
	Dynamic SI	On / Off	Yes
	Channel Rescan Message	On / Off	Yes
	Pan Euro MHEG	On / Off	Yes
	MyChannel	On / Off	Yes
	Genre Editor	—	Yes
	Subtitle Auto On	On / Off	Yes
	TTX Widescreen Mode	On/Off	Yes
Menu OSD	Picture Menu Lock	On / Off	Yes
	Menu Display	On / Off	Yes
	Tools Display	On / Off	Yes
	Channel Menu Display	On / Off	Yes
	Panel Button Lock	Unlock / Lock / OnlyPower / Menu / Source	Yes
	Home Menu Display	On / Off	Yes
	Home Menu Editor	—	Yes
Home Menu Auto Start	—	Yes	

	Élément de menu	Sous-élément	Cloné ou non
Clock	Clock Type	Standalone mode: Off / SW Clock	Yes
	Local Time	Manual / TTX / Time Channel	Yes
	Timer Type	WakeUp / OnOff	Yes
Music Mode	Music Mode AV	On / Off	Yes
	Music Mode Backlight	On / Off	Yes
Remote Jack Pack	Priority AV	1~2	Yes
	Priority HDMI	1~2	Yes
	AV Option	AV	Yes
	HDMI Option	HDMI1 / HDMI2 / HDMI3	Yes
External Source	USB Pop-up Screen	Default / Automatic / Disable	Yes
	External Source Banner	On / Off	Yes
	Auto Source	On / Off	Yes
	Anynet+Return Source	Power On Src / Last Source / TV / HDMI1 / HDMI2 / AV	Yes
HP Management	HP Mode	On / Off	Yes
	Default HP Volume	0~100	Yes
	Main Speaker	On / Off	Yes
Eco Solution	Energy Saving	Off / Low / Medium / High	Yes
Logo / Message	Welcome Message	On / Off	Yes
	Edit Welcome Message	—	Yes
	Hospitality Logo	Off / BMP / AVI / BOTH	Yes
	Hospitality Logo DL	—	Yes
	Logo Display Time	3 second / 5 second / 7 second	Yes
Cloning	Clone TV to USB	—	No
	Clone USB to TV	—	No
	Setting Auto Intialize	On / Off	Yes
REACH Solution	REACH	On / Off	Yes
	REACH IP Mode	On / Off	Yes
	Server IP Setting	—	Yes
	REACH Channel	***	Yes
	REACH Update Time	OFF / 1hour / 2hour / 12:00 am / 2:00 am / 12:00 pm / 2:00 pm	Yes
	REACH Update Immediate	On / Off	Yes
	Group ID	ALL, 1 - 511	No
	Room Number	—	No
	REACH Config Version	—	No



Élément de menu		Sous-élément	Cloné ou non
Network	Network Setup	—	No
	SmartHub Model Setting	—	Yes
	SmartHub Setting	—	Yes
	Service Discovery	On / Off	Yes
Widget Solution	Widget Mode	On / Off	Yes
	Solution Type	Vender Server/ SINC Server	Yes
	Server URL Setting	—	Yes
	License Server IP Setting	—	Yes
	IPTV Mode	On / Off	Yes
	Room Num Setting	—	No
	HMS HalfTicker Display	—	No
Virtual Standby	Virtual Standby Mode	On / Off	Yes
	Reboot Time	—	Yes
Security Mode	FactoryLock	On / Off	Yes
	Password Popup	On / Off	Yes
	Password Input	—	No
	Password Setting	—	Yes
	Password Reset	—	No
	Security Mode	On / Off	Yes
	USB	Enable / Disable	Yes
	HDMI	Enable / Disable	Yes
DRM	TTX Security	Enable / Disable	Yes
	DRM Mode	PI Model - OFF/LYNK DRM/Proldiom/LYNK DRM, PI Non PI Model - OFF/LYNK DRM	Yes
System	Self Diagnosis for TV	—	No
	Self Diagnosis for HTV	STB SI Vendor Setting	Si Name Ok / Failure
		RTC	Ok / Failure
	SW Update	-	No
	Service Pattern	On / Off	No
	Sound Bar Out	On / Off	Yes
	Contact Samsung	—	No
	Standby LED	On / Off	Yes
	TV Reset	—	No

## Réglage initialisation auto

Lorsque vous clonez les paramètres d'un téléviseur à un autre, vous clonez à la fois les paramètres du menu client et ceux du menu de l'hôtel (Image, Son, Entrée, Canal, Configuration et Configuration hôtel). Cela vous permet de définir les mêmes paramètres standard pour la quasi-totalité des menus de votre téléviseur de lieu d'accueil. Si vous autorisez les clients à accéder aux menus client, le menu Image par ex., ils peuvent en modifier les paramètres. Si vous activez la fonction Réglage initialisation auto, le téléviseur restaure (réinitialise) automatiquement les valeurs de menu standard clonées au redémarrage. Notez que la fonction Réglage initialisation auto fonctionne uniquement avec les valeurs de menu client clonées. Les paramètres non clonés sont ignorés.

Le tableau ci-dessous répertorie les paramètres dont la valeur clonée est restaurée lorsque la fonction Réglage initialisation auto est activée.

🔑 Certains modèles ne prennent pas en charge cette option de menu.

Élément de menu			
Picture	Picture Mode	Backlight	
		Contrast	
		Brightness	
		Sharpness	
		Colour	
		Tint (G/R)	
	Apply Picture Mode		
	Picture Size	Picture Size	
		Zoom/Position	
		4:3 Screen Size	
	PIP		
	Advanced Settings	Dynamic Contrast	
		Black Tone	
		Flesh Tone	
		RGB Only Mode	
		Colour Space	
		White Balance	
		Gamma	
		Motion Lighting	
	Picture Options	Colour Tone	
Digital Clean View			
MPEG Noise Filter			
HDMI Black Level			
Film Mode			
LED Clear Motion			
Picture Off			
Reset Picture			
Sound	Sound Mode		
	Sound Effect	Equaliser	
	Speaker Settings		
	Additional Settings	DTV Audio Level	
		Audio Format	
		Audio Delay	
		Dolby Digital Comp	
		Auto Volume	
	Reset Sound		

Élément de menu		
System	Accessibility	Voice Guide
		Audio Description
		Subtitle
		Menu Transparency
		High Contrast
		Enlarge
	Sports Mode	
	Menu Language	
	Device Manager	Keyboard Settings
		Mouse Settings
	Time	Clock
		Sleep Timer
		Wake-up Timer
	Eco Solution	Energy Saving
		No Signal Power Off
		Auto Power Off
	Smart Security	Smart Security
		Scan
		Isolated List
		Allowed List
		Settings
	Auto Protection Time	
	Change PIN	
	General	Game Mode
		Sound Feedback
		Boot Logo
	Anynet+ (HDMI-CEC)	Anynet+ (HDMI-CEC)
Auto Turn Off		
Search for Devices		
DivX® Video On Demand		

## Plug & Play

L'option Plug & Play pour hôtels est une fonction qui effectue automatiquement, en une fois, la sélection du mode Hotel ainsi que la configuration du pays, de l'horloge et du mode Image.

- Cette fonction n'est disponible qu'à la première mise sous tension.
- Après la configuration du premier téléviseur et le clonage du téléviseur vers un lecteur USB.
- Pour le téléviseur suivant, il faut simplement quitter Plug & Play pour hôtels, brancher le lecteur USB, puis effectuer le clonage du lecteur USB vers le téléviseur.
- Selon le modèle et la région, certains menus risquent de ne PAS exister.

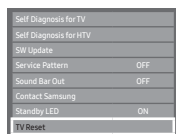

Si vous sélectionnez TV Reset, le téléviseur réinitialise toutes les valeurs avec leurs réglages d'usine par défaut puis affiche le menu Hotel Plug & Play. Accédez au premier écran Hotel Plug & Play ci-dessous.

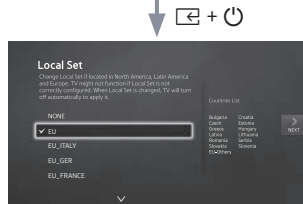

Si vous modifiez le pays de l'emplacement actuel

Le téléviseur est automatiquement éteint puis rallumé.

Si vous ne modifiez pas le pays de l'emplacement actuel

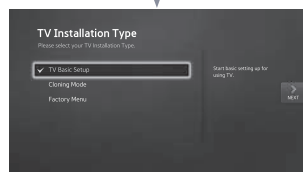

Si vous sélectionnez Mode de clonage.

Copiez les réglages de système à partir de l'USB ou du serveur vers le téléviseur.

Si vous sélectionnez Configuration de base de la TV.

Si vous sélectionnez le menu Hotel Option

Terminez la configuration et accédez directement au menu Hotel Option.

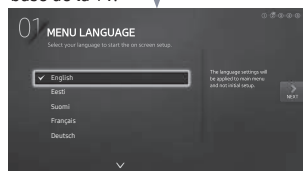

Sélectionnez votre langue

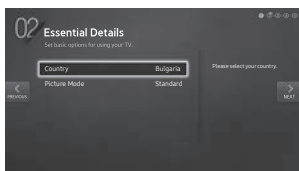

Sélectionnez Country et Mode Image

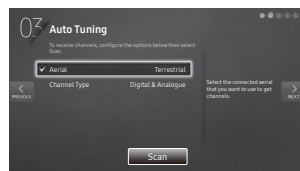

Sélectionnez la bande de la chaîne à utiliser pour le réglage automatique

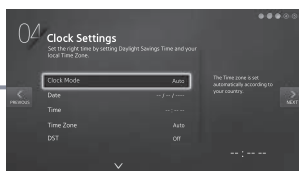
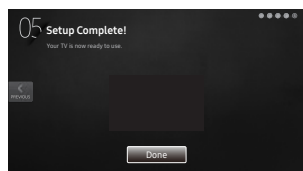

Sélectionnez les paramètres Mode Horloge, Heure d'été et votre Fuseau Horaire

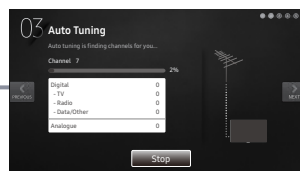

Après avoir recherché les chaînes.

Le menu Hotel Option apparaît.

Appuyez sur Power OFF pour quitter le menu.

- **LocalSet**
  - En surbrillance par défaut : EU
  - Si vous appuyez sur la touche Enter après avoir sélectionné Change, vous pouvez modifier le pays.
  - Si vous modifiez le pays, le téléviseur s'éteindra automatiquement puis se rallumera.
  - Si vous n'avez pas sélectionné le pays approprié, exécutez à nouveau TV Reset après la saisie de System dans le menu Hotel.
- **Langue des menus OSD**
  - Si vous sélectionnez Configuration de base de la TV dans le menu OSD "TV Installation Type", le menu OSD "Langue des menus" apparaît.
  - En surbrillance par défaut : English
  - Si vous appuyez sur la touche Enter, le menu OSD "Mode Image" apparaît
- **Mode Image OSD**
  - En surbrillance par défaut : Standard
  - Le téléviseur affiche le menu OSD Mode Image où vous pouvez choisir le mode d'image Dynamique ou Standard.
- **Mémorisation Auto OSD**
  - Si vous appuyez sur la touche Enter, le téléviseur recherche automatiquement les chaînes.
- **Réglage de Mode Horloge, Heure d'été(Heure d'été (DST)) et du menu OSD Fuseau Horaire**
  - En surbrillance par défaut : Mode Horloge : Auto., Heure d'été : Arrêt, Fuseau Horaire : Est
  - Si le téléviseur est synchronisé sur les chaînes de diffusion numériques et ces chaînes transmettent les informations de date et heure, réglez Mode Horloge sur Auto.. Le téléviseur règlera automatiquement la date et l'heure.
  - Si le téléviseur n'est pas synchronisé sur les chaînes de diffusion numériques, réglez Mode Horloge sur Manuel, puis réglez la date et l'heure manuellement.
  - Réglez Heure d'été Activé ou Arrêt pour appliquer ou non l'heure d'été au téléviseur.
  - Sélectionnez votre fuseau horaire sur la carte qui apparaît.

## Télécommande multicode

La télécommande multicode est un émetteur spécial qui permet de commander tous les téléviseurs à l'aide d'un seul appareil.

Cette fonctionnalité peut s'avérer utile dans un lieu où plusieurs téléviseurs sont installés, par exemple un hôpital. Le message Set ID numbers s'affiche dans le menu OSD source. La fonction multicode peut prendre en charge la transmission de 9 codes différents.

Chaque téléviseur possède le code initial 0.

- Le code d'ID n'a pas pu être défini et réinitialisé en mode TV analogique ou PC. (Non disponible pour les canaux TTX ni DTV.)
- Le code d'ID doit être compris entre 0 et 9.
- Appuyez simultanément sur les touches MUTE et RETURN pendant plus de 7 secondes, puis sélectionnez la touche numérique pour définir le code.
- Le message Set ID s'affiche au centre de l'écran.
- Le message suivant s'affiche: "Remote control code is set to X. If you want to change the Remote control code, enter the chosen digit." x est le chiffre du code.
  - ☞ Ce message reste affiché jusqu'à ce que vous appuyiez sur la touche Exit.



Remote control code is set to 0. If you want to change the Remote control code, enter the chosen digit.

- Par exemple, si vous appuyez sur 1, le téléviseur et la télécommande recevront le code 1.
- Le message "Le code de la télécommande est désormais 1" s'affiche. Le téléviseur ne peut ensuite être contrôlé que par la télécommande qui possède le même code.
- Si le code de la télécommande ne correspond pas à celui du téléviseur, le message suivant s'affiche: "TV ID x"(x étant le code du téléviseur)
- Pour réinitialiser le code, Pour réinitialiser le code ID, appuyez simultanément sur les touches MUTE et EXIT pendant plus de 7 secondes. Lorsque vous relâchez les touches, le code ID du téléviseur et de la télécommande est redéfini sur 0. Le message "Remote control code is set to 0." s'affiche.

## Channel Bank Editor "Smoovie TV uniquement"

---

Channel Bank Editor est une fonction permettant de modifier le canal à l'aide de 3 options de banque. Selon la carte de banque, des canaux spécifiques sont disponibles pour les clients de l'hôtel.

### Réglage de Channel Bank Editor en mode Autonome.

1. Entrez dans le menu Hotel Standalone en appuyant sur "MUTE → 1 → 1 → 9 → Enter"
2. Sélectionnez le fournisseur SI : "Smoovie"
3. Vous trouverez la nouvelle option de menu "Channel Bank Editor"
4. Entrez dans "Channel Bank Editor"

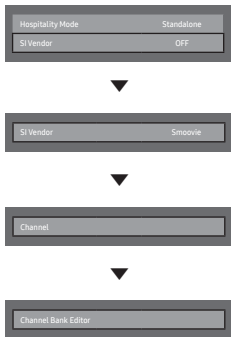

<Selon le modèle et la région, certains éléments du menu risquent de ne pas exister>

5. Modifiez la banque de canaux selon l'exemple ci-dessous.
  - a. **Bank1** (Chaîne gratuite) : sélectionnez le canal utilisé lorsque la télécommande ne dispose d'aucune carte.
  - b. **Bank2** (Carte familiale - Verte) : sélectionnez le canal utilisé lorsque la télécommande dispose de la GREEN CARD (carte verte).
  - c. **Bank3** (Carte adulte - Rouge) : sélectionnez le canal utilisé lorsque la télécommande dispose de la RED CARD (carte rouge).

Channel Bank Edit

Registered	Bank1 (4)	Bank2 (6)	Bank3 (36)
1 1futech	<input type="checkbox"/>	<input type="checkbox"/>	<input checked="" type="checkbox"/>
2 BBC1	<input checked="" type="checkbox"/>	<input checked="" type="checkbox"/>	<input checked="" type="checkbox"/>
3 24ore.tv	<input checked="" type="checkbox"/>	<input checked="" type="checkbox"/>	<input checked="" type="checkbox"/>
4 C3	<input type="checkbox"/>	<input checked="" type="checkbox"/>	<input checked="" type="checkbox"/>
5 BBC World	<input type="checkbox"/>	<input checked="" type="checkbox"/>	<input checked="" type="checkbox"/>
6 C5	<input type="checkbox"/>	<input checked="" type="checkbox"/>	<input checked="" type="checkbox"/>
7 Coming Soom	<input type="checkbox"/>	<input checked="" type="checkbox"/>	<input checked="" type="checkbox"/>
8 S2	<input type="checkbox"/>	<input type="checkbox"/>	<input checked="" type="checkbox"/>
9 S2	<input type="checkbox"/>	<input type="checkbox"/>	<input checked="" type="checkbox"/>

↻ Move    ☑ Select/Deselect    ↩ Return

## Références d'utilisation de la télécommande SMOOVIE

1. Si vous sélectionnez **SMOOVIE** en tant que SI vendor, vous devez utiliser la télécommande **SMOOVIE**.
2. Avec la touche numérique de la télécommande, l'utilisateur ne peut sélectionner que le canal **Bank1**. C'est la raison pour laquelle vous devez utiliser les touches haut/bas du canal si vous souhaitez modifier ce dernier avec la carte verte ou rouge.
3. Dans le menu Channel guide ou Liste des chaînes, l'utilisateur ne peut voir que la liste de canaux **Bank1**.



## Channel Editor

L'Editeur de chaînes est une fonction qui permet de modifier le nom et le numéro d'une chaîne. Utilisez l'Editeur de chaînes pour trier les chaînes par numéros de chaînes désirés par l'utilisateur.

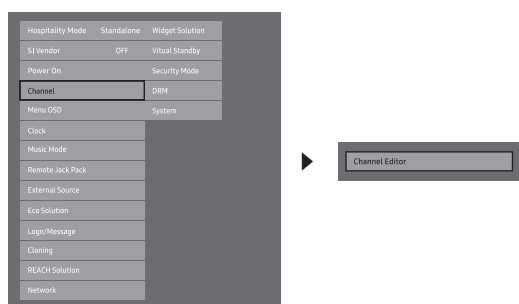

<Selon le modèle et la région, certains éléments du menu risque de ne pas exister>

### Procédure simple pour utiliser l'Editeur de chaînes en mode Autonome

Etape	Description
1	Exécuter la fonction « Channel Setup » dans le menu Hotel Option
2	Activez l'Channel Editor dans le menu Hotel Option
3	Compilez un tableau des listes finales de chaînes dont vous souhaitez disposer
4	Réorganisez les chaînes à l'aide du bouton TOOLS sur la base du tableau compilé
5	Appuyez sur le bouton EXIT ou RETURN pour quitter.

<Pour une meilleure compréhension, reportez-vous aux détails suivants>

### Smovie On séquence

Etape	Fonction Smovie TV utilisée (diffusion hertzienne/câblée)	
	Fonction Mixed Channel Map activée (diffusion à la fois hertzienne et câblée)	Diffusion hertzienne ou câblée uniquement
1	Effectuer le P&P, à l'exception du stockage des chaînes Si le P&P a déjà été effectué, commencez à partir de l'étape 3 une fois dans le menu Hotel Option. (Menu Hotel Option : MUTE → 1 → 1 → 9 → ENTER).	Effectuer le P&P pour tout (réglage automatique de diffusion hertzienne ou câblée) Si le P&P a déjà été effectué, commencez à partir de l'étape 3 une fois dans le menu Hotel Option. (Menu Hotel Option : MUTE → 1 → 1 → 9 → ENTER).
2	Une fois le P&P effectué, le téléviseur affiche le menu de l'hôtel	Une fois le P&P effectué, le téléviseur affiche le menu de l'hôtel
3	Configuration de la fonction Mixed Channel Map activée	
4	Éteignez et rallumez le téléviseur	Sélectionnez Smovie TV dans le menu de l'hôtel
5	Entrez le menu de l'hôtel	Sélectionnez la fonction Channel Setup [Configuration des chaînes] (facultatif)
6	Sélectionnez Smovie TV dans le menu de l'hôtel	Sélectionnez « Diffusion hertzienne » ou « Diffusion câblée » pour effectuer le réglage automatique (facultatif)
7	Sélectionnez la fonction Channel Setup [Configuration des chaînes]	Configuration de la fonction Channel Bank Editor [Editeur de banque de chaînes]
8	Sélectionnez « Diffusion hertzienne + câblée » pour effectuer le réglage automatique	Éteignez et rallumez le téléviseur, puis utilisez-le normalement
9	Configuration de la fonction Channel Bank Editor [Editeur de banque de chaînes]	
10	Éteignez et rallumez le téléviseur, puis utilisez-le normalement	

## Liste des chaînes

Vous pouvez afficher les informations relatives aux chaînes, **Tous**, **TV**, **Radio**, **Données/autres**, **Analogique** et **Favoris 1-5**.



📎 Lorsque vous appuyez sur la touche CH LIST de la télécommande, l'écran **Liste des chaînes** s'affiche.

- **Tous** : affiche toutes les chaînes actuellement disponibles.
- **TV** : affiche toutes les chaînes de télévision actuellement disponibles.
- **Radio** : affiche toutes les stations de radio actuellement disponibles.
- **Données/autres**: affiche toutes les chaînes MHP ou autres actuellement disponibles.
- **Analogique**: affiche toutes les chaînes analogiques actuellement disponibles.
- **Favoris 1-5**: affiche toutes les chaînes favorites.
  - 📎 Pour visualiser les chaînes favorites que vous avez ajoutées, appuyez sur le bouton CH LIST et utilisez le bouton ◀▶ (**Mode CH**) pour accéder à l'option **Favoris 1-5**.
  - 📎 Utilisation des boutons de commande dans la **Liste des chaînes**.
    - ☒ (**Outils**): affiche le menu des options.
    - ◀▶ (**Mode CH / Canal**): permet d'accéder aux options **Tous**, **TV**, **Radio**, **Données/autres**, **Analogique** ou **Favoris 1-5**.
    - Lorsque vous sélectionnez **Vue progr.** dans le menu ☒ (**Outils**), vous pouvez accéder à d'autres chaînes à l'aide du bouton ◀▶ (**Canal**).
    - 📺 (**Regarder / Information**): vous permet de regarder la chaîne que vous avez sélectionnée.  
/ affiche des détails sur le programme sélectionné.
    - ⏪ (**Page**): permet de passer à la page suivante ou précédente.

## Comment utiliser l'affichage des programmes dans la liste des chaînes

(chaînes numériques uniquement)





Lorsque vous configurez la fonction **Programmer visionnage** dans **Liste des chaînes**, vous pouvez uniquement définir le programme dans **Vue progr.**

1. Appuyez sur le bouton CH LIST, puis sélectionnez la chaîne numérique souhaitée.
  2. Appuyez sur la touche TOOLS, puis sélectionnez l'option **Vue progr.** La liste des programmes de cette chaîne s'affiche alors.
  3. Appuyez sur les boutons ▲ / ▼ pour sélectionner le programme souhaité, puis appuyez sur le bouton ENTER  (**Information**) ou INFO.
  4. Sélectionnez **Programmer visionnage**, puis appuyez sur le bouton ENTER  lorsque vous avez terminé.
-  Si vous souhaitez désactiver la fonction **Programmer visionnage**, suivez les étapes 1 à 3. Sélectionnez **Annuler programmation**.

## Utilisation du menu Option







Définissez chaque chaîne à l'aide des options du menu **Liste des chaînes** (**Vue progr.**, **Modif. favoris**, **Verrouil./Déverr.**, **Modif. nom de chaîne**, **Modif. num. chaîne**, **Supprimer**, **Information**, **Trier**, **Mode édit.**).

Les options de menu peuvent varier selon l'état de la chaîne.

1. Sélectionnez une chaîne et appuyez sur le bouton TOOLS.
2. Sélectionnez une fonction et modifiez ses réglages.
  - **Vue progr.**: affiche le programme lorsqu'une chaîne numérique est sélectionnée.
  - **Modif. favoris**: permet de définir comme favorites les chaînes que vous regardez souvent. Vous pouvez ajouter ou retirer les chaînes sélectionnées de **Favoris 1-5**.
1. Sélectionnez **Modif. favoris**, puis appuyez sur le bouton ENTER E.
2. Appuyez sur le bouton ENTER E pour sélectionner **Favoris 1-5**, puis appuyez sur OK.
  -  Vous pouvez affecter une chaîne favorite qui sera incluse dans la liste **Favoris 1-5**.
  - **Verrouil./Déverr.**: vous pouvez verrouiller une chaîne afin qu'elle ne puisse pas être sélectionnée ni visualisée.
    -  Cette fonction n'est disponible que si l'option **Verr. chaîne** est définie sur **Marche**.
    -  L'écran de saisie du code PIN apparaît. Entrez votre code PIN à quatre chiffres. Modifiez le code PIN à l'aide de l'option **Modifier PIN**.
  - **Modif. nom de chaîne** (chaînes analogiques uniquement) : attribuez le nom de votre choix à la chaîne.
  - **Modif. num. chaîne** (chaînes numériques uniquement) : modifiez le numéro en appuyant sur les boutons numériques appropriés.
    -  Il se peut que les fonctions **Modif. nom de chaîne** et **Modif. num. chaîne** ne soient pas prises en charge dans certaines régions.
  - **Supprimer** : vous pouvez supprimer une chaîne afin d'afficher celles de votre choix.
  - **Information**: affiche des détails sur le programme sélectionné.
  - **Trier**: permet de changer l'ordre des chaînes classées par numéro ou par nom.
  - **Mode édit.**: vous pouvez sélectionner les chaînes de votre choix et les modifier.

## Utilisation du menu Option

Définissez chaque chaîne à l'aide des options du menu (**Modif. favoris**, **Verrouil./Déverr.**, **Supprimer**, **Désélectionner**, **Sélectionner tout**).

1. Appuyez sur le bouton **TOOLS** dans l'écran **Liste des chaînes**, puis sélectionnez **Mode édit.**. Une coche apparaît à gauche de la chaîne.
2. Appuyez sur les boutons ▲ / ▼ pour sélectionner la chaîne de votre choix, puis sur **ENTER** . Le symbole (✓) indique la chaîne que vous avez sélectionnée.
  -  Vous pouvez sélectionner plusieurs chaînes.
  -  Appuyez à nouveau sur le bouton **ENTER**  pour annuler la sélection de la chaîne.
3. Appuyez sur le bouton **TOOLS**, puis sélectionnez une fonction et modifiez ses paramètres.
  - **Modif. favoris**: permet de définir comme favorites les chaînes sélectionnées que vous regardez souvent.
    -  L'écran **Modif. favoris** comprend cinq groupes (**Favoris 1**, **Favoris 2**, etc.). Vous pouvez ajouter une chaîne favorite à n'importe lequel de ces groupes. Appuyez sur les boutons ▲ / ▼ pour sélectionner un groupe.
  - **Verrouil./Déverr.**: vous pouvez verrouiller une chaîne afin qu'elle ne puisse pas être sélectionnée ni visualisée.
    -  Cette fonction n'est disponible que si l'option **Verr. chaîne** est définie sur **Marche**.
    -  L'écran de saisie du code PIN apparaît. Entrez votre code PIN à quatre chiffres. Modifiez le code PIN à l'aide de l'option **Modifier PIN**.
  - **Supprimer** : vous pouvez supprimer une chaîne afin d'afficher celles de votre choix.
  - **Désélectionner**: permet de désélectionner les chaînes sélectionnées.
  - **Sélectionner tout** : permet de sélectionner toutes les chaînes de la liste des chaînes.

## My Channel

Détermine la langue et le genre des chaînes fournies par l'hôtel. Lorsque l'utilisateur sélectionne une langue et un genre, cette fonction affiche les chaînes correspondantes.

- Vous devez sélectionner la langue avant de pouvoir définir un genre.
- Si vous sélectionnez un genre sans ajouter de chaînes, la liste des chaînes affiche toutes les chaînes disponibles.
- Cette fonction ne s'applique qu'en mode Autonome.
- Fournisseur SI en mode autonome : ne fonctionne pas si Smoovie est sélectionné.
- Ma chaîne se trouve sous le menu Option Hôtel > Chaîne et peut être activé ou désactivé.
- Ma chaîne ne fonctionne que s'il est activé.

### Composition des chaînes [mode Genre]

Standard	Catégorie	Mode CH	Activation du mode antenne	Description
Hôtel	Genre	Tous (par défaut)	0	Indiquer le mode genre pour chaque langue gérée en mode d'usine.
		Actualités	0	
		Radio	0	
		Divertissement	0	
		Sport	0	
		Hôtel	0	

The screenshot shows the 'My Channel' interface with two main sections: 'Language' and 'Genre'. The 'Language' section includes options like 'All', 'Afrikaans', 'Albanian', 'Arabic', 'Bosnia', 'Bulgarian', and 'Cambodia'. The 'Genre' section includes options like 'All', 'News', 'Radio', 'Entertainment', 'Sports', and 'Hotel'. A red box highlights the 'Bulgarian' option in the 'Language' section. Numbered callouts (1-6) point to various UI elements: 1 points to the top bar, 2 to the 'My Channel' title, 3 to the 'Language' header, 4 to the 'Genre' header, 5 to the 'Bulgarian' option, and 6 to the bottom bar.

\* Pour le nombre d'éléments à afficher dans la liste, reportez-vous au document Éléments.

## Guide des touches

Bouton	Action	Nav. nav.
BLUE	Revient à l'écran précédent. (Configuration du genre : Dernière langue & et genre)	Garder précédent
Enter	Sélectionner un élément.	Sélectionner
Ch. Up/Down	Déplacer le curseur de sélection d'une page.	(Pas de guide)
UP/DOWN	Parcourir la liste des langues/genres (en boucle).	Déplacer
RIGHT	Sélectionne l'élément en surbrillance, puis déplace le curseur de sélection vers la section Genre.	
RETURN	Revient à l'écran précédent. (Configuration du genre : Dernière langue & et genre)	(Pas de guide)
EXIT	Revient à l'écran précédent. (Configuration du genre : Dernière langue & et genre)	(Pas de guide)

### REMARQUE

- Cette section décrit l'interface qui apparaît lorsque le téléviseur est allumé. (Menu Option > Chaîne > Machaîne : ACTIVÉ)
- Le genre est une liste secondaire propre à chaque langue.
- L'écran affiche la dernière chaîne mémorisée.
- Si l'utilisateur souhaite conserver la sélection précédente de la langue & et du genre, il peut appuyer sur la touche bleue, RETURN, et EXIT de la télécommande pour fermer l'interface.

### etc.

- Sélection par défaut : Derniers éléments mémorisés (langue, genre)

## Éléments

Non	Nom	Description
①	Écran de fond	Affiche la dernière chaîne mémorisée qui apparaît lorsque le téléviseur est allumé.
②	Intitulé de la fonction	Nom de la fonction.
③	Éléments de la langues	Affiche l'option de langue. Affiche la dernière langue sélectionnée.
④	Options de genre	Affiche l'option de genre. Affiche les genres disponibles par langue ; géré en mode Usine. (Contient toujours une option "Tous".) Affiche le dernier genre sélectionné.
⑤	Sélection	Si l'intitulé de l'option est trop long pour être affiché dans la zone, la fonction de défilement automatique du texte est activée.
⑥	Voyant	S'affiche lorsqu'il y a une page précédente ou suivante.

## Utilisation du curseur de sélection [Langue]

• Cette page sert uniquement à indiquer les interactions possibles. Les écrans peuvent être légèrement différents dans la réalité.

### REMARQUE

- L'utilisateur peut se déplacer dans la liste de chaque langue & et de genre en appuyant sur les touches Haut et Bas de la télécommande.
- La navigation se fait en boucle.

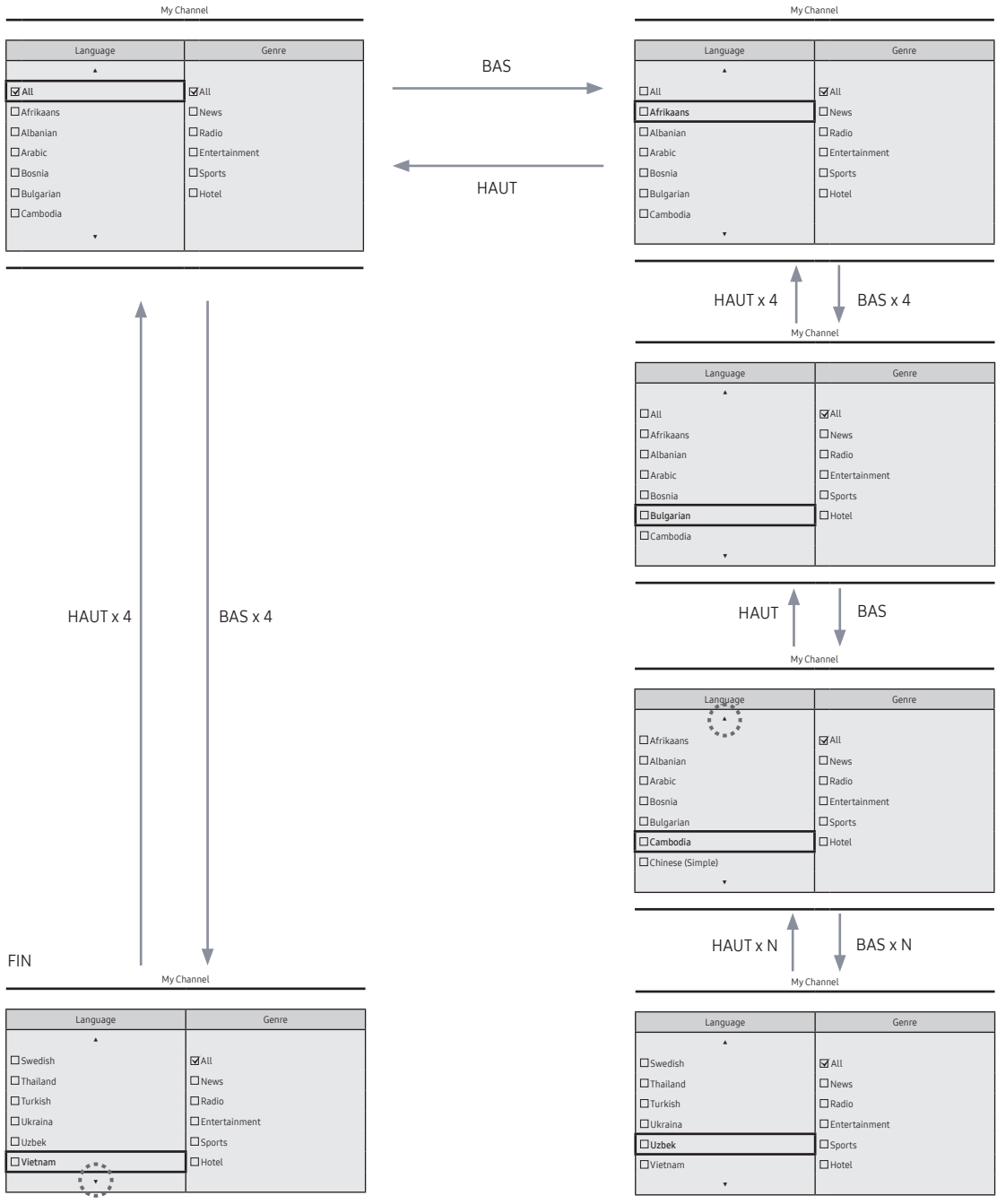

## Utilisation du curseur de sélection [Genre]

- Cette page sert uniquement à indiquer les interactions possibles. Les écrans peuvent être légèrement différents dans la réalité.

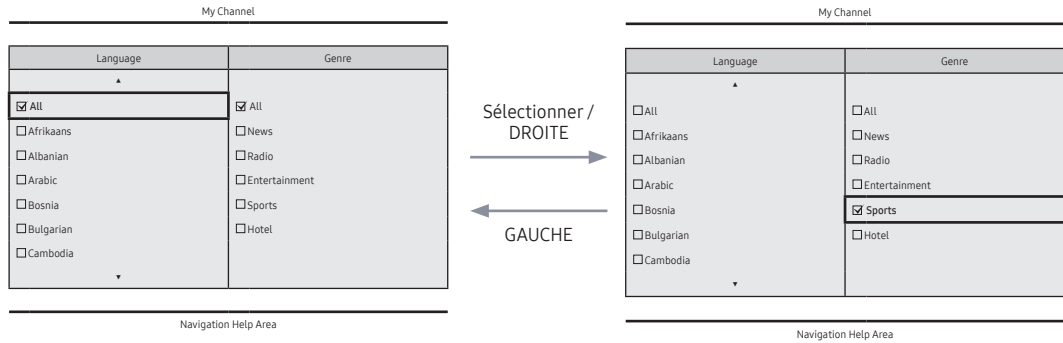

- La langue actuellement sélectionnée est mise en surbrillance.

- Sélection par défaut : genre actuellement sélectionné.

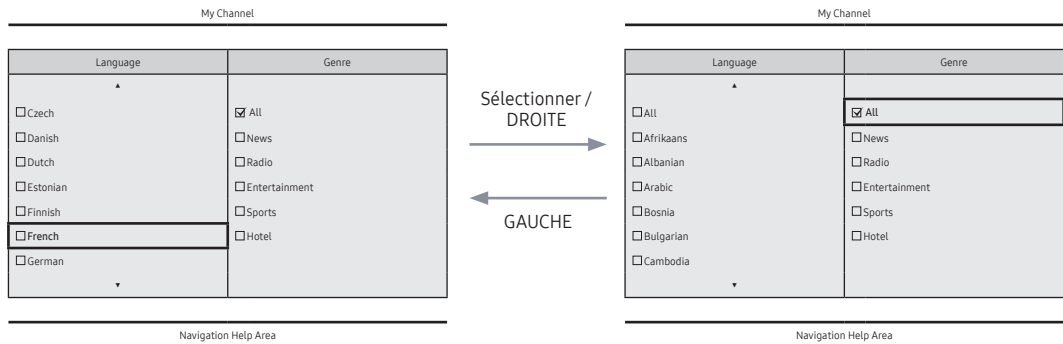

- Sélection par défaut : All



## Changement de mode (1/3)

- Cette page sert uniquement à indiquer les interactions possibles. Les écrans peuvent être légèrement différents dans la réalité.

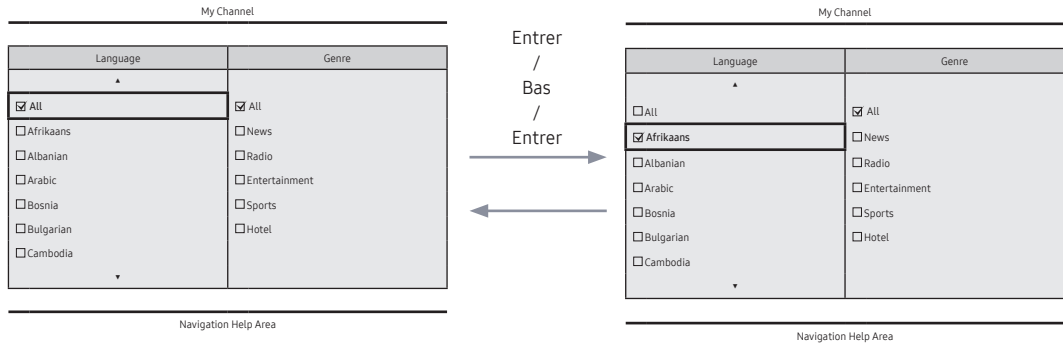

- Mode Genre actuel : All / All

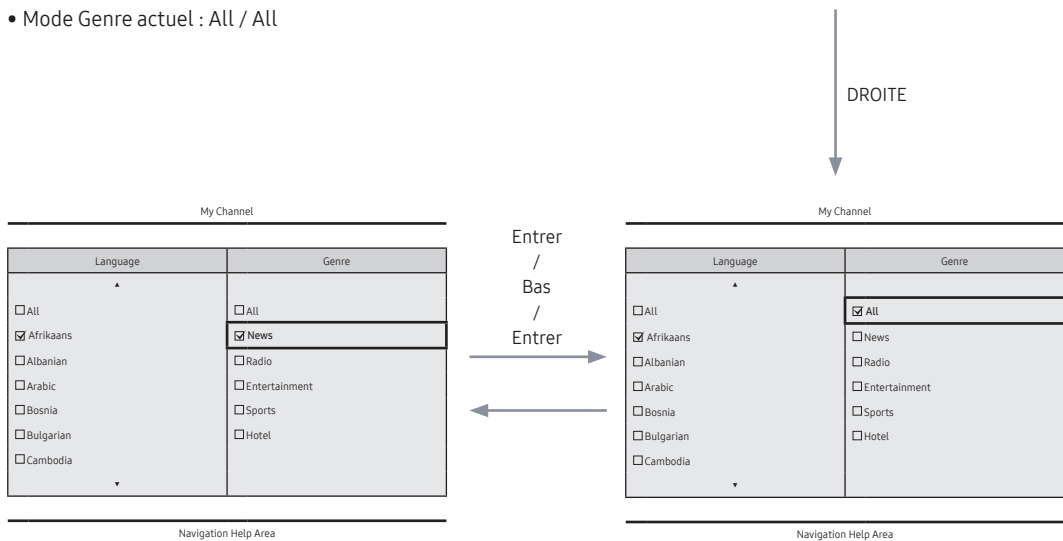

Sauvegarder

- Lorsque la langue est sélectionnée, le curseur de sélection se déplace automatiquement vers le menu des genres.

## Changement de mode (2/3)

- Cette page sert uniquement à indiquer les interactions possibles. Les écrans peuvent être légèrement différents dans la réalité.

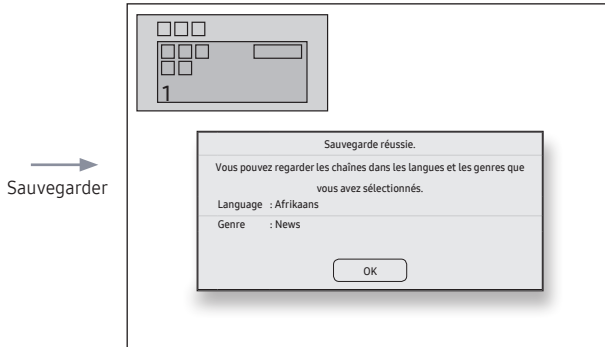

- Le message de confirmation de changement de mode s'affiche.
- Minuterie (5 s)

OK / Retour ou Minuterie

État actuel : Afrikaans / News

### Changement de mode (3/3)

- Cette page sert uniquement à indiquer les interactions possibles. Les écrans peuvent être légèrement différents dans la réalité.

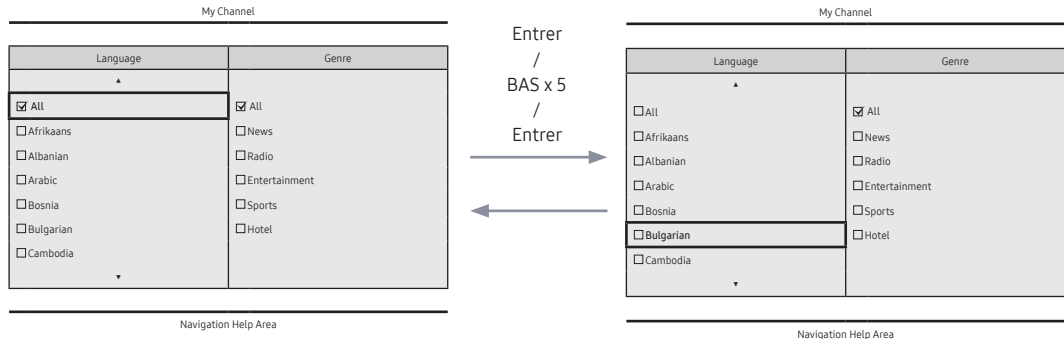

- Mode Genre actuel : All / All

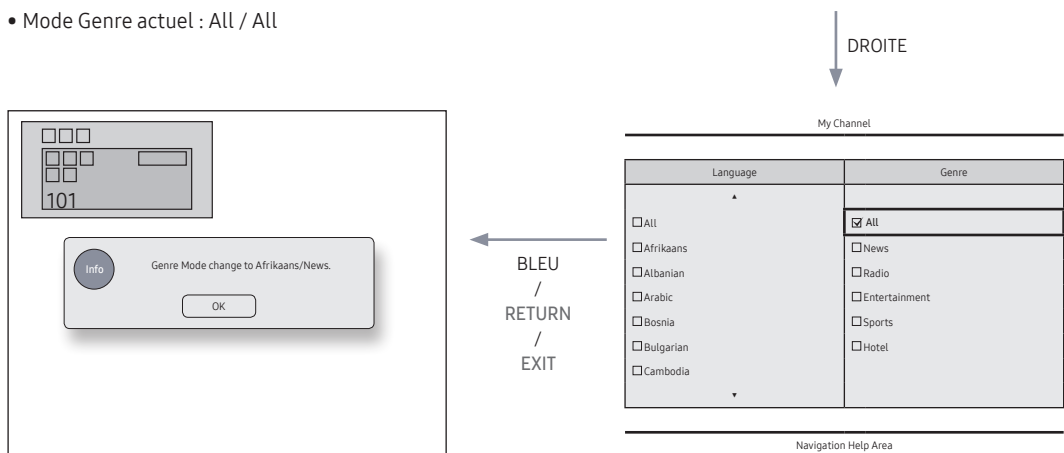

- Si la touche gauche est enfoncée pour accéder au menu de la langue, la langue actuellement sélectionnée est mise en surbrillance.



## Scénario de mise en marche [Mémoire]

- Cette page sert uniquement à indiquer les interactions possibles. Les écrans peuvent être légèrement différents dans la réalité.

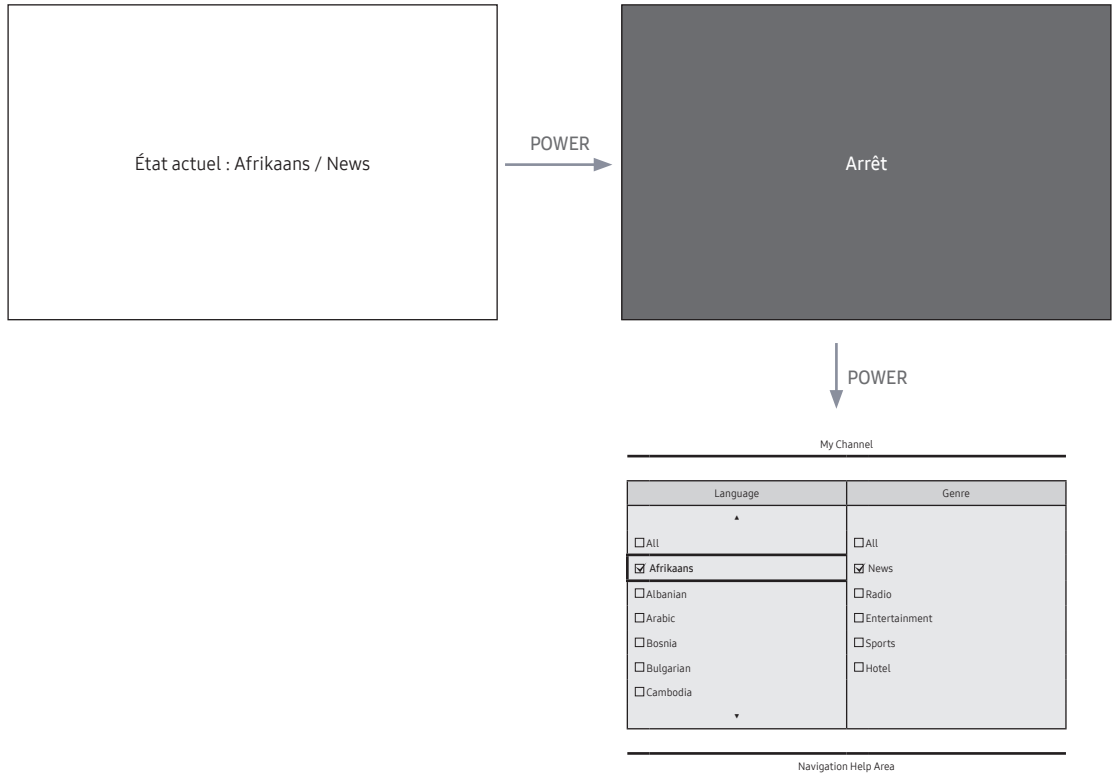

- Mode Genre actuel : Afrikaans / News

Editeur de genres (permet de configurer les genres pour chaque chaîne diffusée par l'hôtel.)

- Il est accessible via le menu Hôtel (Usine).
- Les genres pris en charge sont Actualités, Radio, Divertissement, Sports et Hôtel.
- Plusieurs genres peuvent être associés à une même chaîne.  
Editeur de pays (Editeur de chaînes) : Permet de configurer le pays pour chacune des chaînes diffusées par l'hôtel.

Éditeur des chaînes (éditeur des langues) : C'est l'éditeur qui configure la langue de chacune des chaînes du téléviseur de l'hôtel.

- Langues prises en charge (47 langues) : Afrikaans, Albanais, Arabe, Bosnien, Bulgare, Cambodgien, Chinois, Croate, Tchèque, Danois, Néerlandais, Anglais, Estonien, Finnois, Français, Allemand, Grec, Hébreu, Hindi, Hongrois, Indonésien, Italien, Japonais, Kazakhe, Coréen, Letton, Lituanien, Macédonien, Malais, Birman, Népalais, Norvégien, Perse, Polonais, Portugais, Roumain, Russe, Serbe, Slovaque, Slovène, Espagnol, Suédois, Thaï, Turc, Ukrainien, Ouzbek, Vietnamien
- Si plus d'une chaîne est configurée dans une même langue, la langue est répertoriée en tant que catégorie et les utilisateurs peuvent voir les chaînes par langue.
- Plus d'une langue peut être répertoriée par chaîne. Si l'utilisateur sélectionne une catégorie, seules les chaînes correspondant à la langue apparaissent dans la liste des chaînes.
- Pour toute chaîne de langue définie sélectionnée dans la liste des chaînes, l'option de modification de la langue est ajoutée aux Outils. Dans le cas contraire, l'option d'ajout de langue est ajoutée aux Outils.
- \* Si l'option correspondante est exécutée, une langue pour la chaîne sélectionnée peut être définie ou annulée.
- L'interface génère l'écran permettant à l'utilisateur de sélectionner une langue ou un genre lors de la mise sous tension.

## Volet de gauche

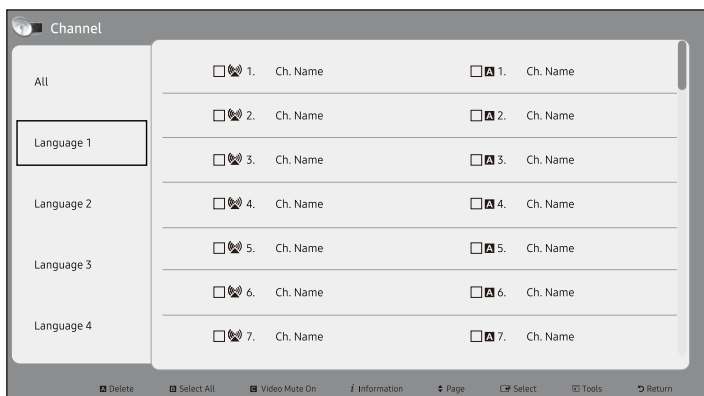

## Guide des touches

Bouton	Action	Aide nav.
Enter	Sélectionne ou accède à la zone correspondante du Navigateur de chaînes.	(Pas de guide)
RETURN	Sélectionne ou accède à la zone correspondante du Navigateur de chaînes.	Retour
UP/DOWN	Déplace le curseur de sélection vers le haut ou vers le bas.	(Pas de guide)
RIGHT	Déplace le curseur de sélection vers le Navigateur de chaînes.	(Pas de guide)
INFO	Affiche les infos de la catégorie	(Pas de guide)
TOOLS	Affiche les menus des utilitaires.	Outils
EXIT	Annule et renvoie à l'étape précédente (Mode Usine).	(Pas de guide)

**REMARQUE**

- C'est un élément du cadre gauche (Catégories Langue).

**etc.**

- Sélection par défaut : « La langue actuellement sélectionnée »

**Éléments**

Non	Nom	Description
1		<ul style="list-style-type: none"> <li>• Lorsque l'utilisateur arrive sur cet écran, l'élément actuellement sélectionné par défaut est en surbrillance.</li> <li>• L'icône de la langue et le nom de catégorie sont fournis. (si la surbrillance se trouve dans le cadre principal, seule l'icône apparaît).</li> <li>• Déplacer la surbrillance               <ul style="list-style-type: none"> <li>- Appuyer sur le bouton haut ou bas permet de déplacer la surbrillance.</li> <li>- Si les éléments ne peuvent pas s'afficher sur une seule page, des indicateurs haut et bas sont fournis.</li> <li>- Lorsque la surbrillance est déplacée vers une catégorie, la liste des chaînes correspondant à la catégorie est chargée dans l'écran principal.</li> </ul> </li> </ul>

**Cadre gauche [Catégories Langue]**

Standard	Catégorie	Mode Ch.	Activation du mode antenne	Description
Hôtel	Réglage initial	Enregistré	0	• Listes de toutes les chaînes enregistrées lors de l'opération Réglage Automatique.
	Langue	Toutes les langues	0	<ul style="list-style-type: none"> <li>• Fournit la liste des chaînes et des sources indiquées dans la liste des chaînes enregistrées.</li> <li>• La totalité des chaînes enregistrée pour chaque langue se retrouve dans Toutes les Langues. (Uniquement fourni pour les utilisateurs finaux).</li> </ul>
		Langue 1	0	
		Langue 2	0	
		.	0	

**Outils [Catégories Enregistré/Langue]**

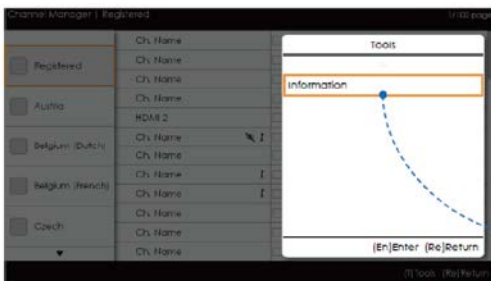

- Menu Option Hôtel > Chaîne > Éditeur de chaînes > Outil > Information



- Les éléments apparaissent sans « Chaîne ».
- Si l'élément Enregistré/Langue est en surbrillance, vous pouvez activer la fenêtre correspondante en appuyant sur touche 'INFO' de la télécommande
- Toutes les langues apparaissent.
- Pour parcourir la liste des langues, appuyez sur la touche haut ou bas. Les indicateurs sont fournis.

#### REMARQUE

- C'est une définition du menu Outils dans la Catégorie de l'écran gauche.
- Seul l'élément Info de chaque Enregistrement/langue est fourni.
- Les éléments apparaissent sans « Chaîne ».

#### Cas d'erreur

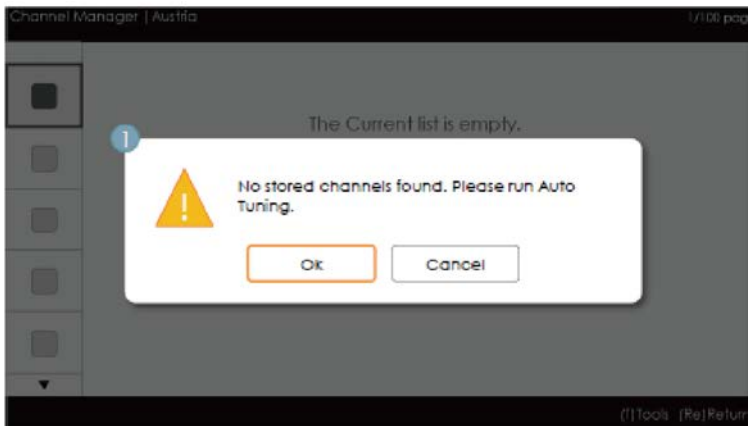

#### REMARQUE

- Ceci est le message lorsque aucune chaîne n'est sauvegardée dans la liste des chaînes enregistrées.

#### Éléments

Non	Nom	Description
1	Message	<ul style="list-style-type: none"><li>• Si l'élément des chaînes enregistrées est vide lorsque vous entrez dans le navigateur, un message contextuel apparaît, ce qui permet aux utilisateurs de passer dans le menu <b>Ajustement automatique</b>.</li><li>• Si à la fois le temps et la chaîne ne sont pas configurés lorsque les utilisateurs entrent dans l'éditeur de chaînes, un message permettant à l'utilisateur de passer en mode <b>Recherche automatique</b> apparaîtra comme ci-dessus.</li></ul>

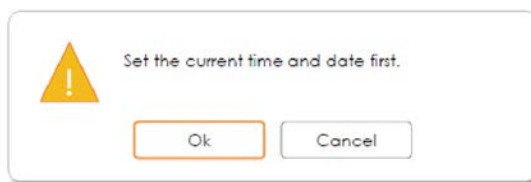

- Ceci est le message lorsque le temps n'est pas configuré.
  - Si le temps n'est pas configuré, le message apparaît dans le mode usine avant d'entrer dans l'éditeur de chaîne.

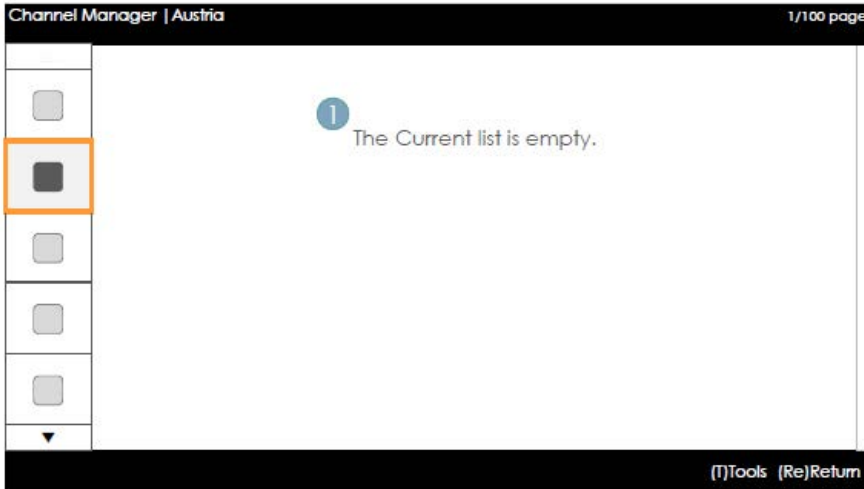

#### Remarques

- Voici le volet lorsqu'il n'y a pas de chaînes enregistrées dans la catégorie de langue.

#### Éléments

N°	Description	Description
1		<ul style="list-style-type: none"> <li>• Le message s'affiche lorsque le pays actuellement sélectionné ne contient aucune chaîne.</li> </ul>

#### Volet principal [Navigateur de chaînes]

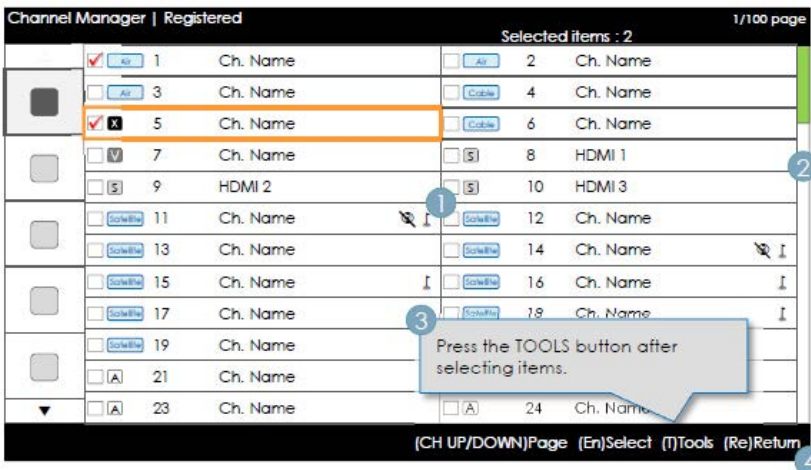



## Guide des touches

Bouton	Action	Aide nav.
CH UP/DOWN	Déplace la page.	Page
Enter	Sélectionne ou accède à la zone correspondante du Navigateur de chaînes.	Sélectionner
RETURN	Renvoie à l'étape précédente (mode Usine).	Retour
UP/DOWN	Déplace le curseur de sélection vers le haut ou vers le bas.	(Pas de guide)
RIGHT	Déplace le curseur de sélection vers le Navigateur de chaînes.	(Pas de guide)
INFO	Affiche les infos de la catégorie	(Pas de guide)
TOOLS	Affiche les menus des utilitaires.	Outils
EXIT	Annule et renvoie à l'étape précédente (Mode Usine).	(Pas de guide)

### Remarques

- Ceci s'affiche dans le volet de gauche (Catégories de pays).
- Le curseur de sélection se trouve initialement sur la chaîne affichée avant l'accès au mode Usine ou l'entrée externe.

## Eléments









N°	Nom	Description
1	Volet principal	Affiche la liste de chaînes ou de sources pour la catégorie actuellement sélectionnée.
2	Barre de défilement	Montre la position de la page actuelle parmi toutes les pages.
3	Zone d'aide à la navigation	Il apparaît dès qu'un utilisateur entre dans l'éditeur de chaîne. (Il réapparaît si un utilisateur existe et entre à nouveau dans l'éditeur de chaînes). Il disparaît lorsque le délai (5 sec.) est dépassé ou lorsqu'un utilisateur appuie sur une commande.
4	Zone d'aide à la navigation	Les informations actuellement configurées et les boutons rouges sont alignés à gauche. (L'affichage et la navigation se font par groupe.) Le guide des touches est aligné à droite.

## Éléments communs aux chaînes [+ Icône]

Règles de présentation de la liste des chaînes

Standard	Élément	Construction
ATSC	Chaînes numériques	<ul style="list-style-type: none"> <li>• Case à cocher + Icône d'état + Numéro de chaîne numérique + Nom de la chaîne</li> <li>• Format du numéro de chaîne : ###-### (Le numéro de chaîne est représenté par "-".)</li> </ul>
	Chaînes analogiques	<ul style="list-style-type: none"> <li>• Case à cocher + Icône Analogique + Numéro de chaîne analogique + Nom de la chaîne</li> <li>• Format du numéro de chaîne : ### (Pas de "-" pour représenter les numéros de chaînes analogiques.)</li> </ul>
DVB (CHEM)	Chaînes numériques	<ul style="list-style-type: none"> <li>• Case à cocher + Icône d'état + Numéro de chaîne numérique + Nom de la chaîne</li> <li>• Format du numéro de chaîne : ### (Pour la longueur maximum du numéro de chaîne, référez-vous aux spécifications régionales.)</li> </ul>
	Chaînes analogiques	<ul style="list-style-type: none"> <li>• Case à cocher + Icône Analogique + Numéro de chaîne analogique + Nom de la chaîne</li> <li>• Format du numéro de chaîne : ### (Pour la longueur maximum du numéro de chaîne, référez-vous aux spécifications régionales.)</li> </ul>

## Règles de présentation des icônes de la liste des chaînes

Élément		Exemple		Priorité
Icône Dynamic SI	Chaînes supprimées par Dynamic SI	<input type="checkbox"/>  NNNNNNNN NOM CH.	<ul style="list-style-type: none"> <li>• Chaînes qui ont été supprimées par Dynamic SI mais pas par l'utilisateur.</li> </ul>	1
	Chaînes ajoutées par Dynamic SI	<input type="checkbox"/>  NNNNNNNN NOM CH.	<ul style="list-style-type: none"> <li>• Chaînes qui ont été ajoutées par Dynamic SI mais pas par l'utilisateur.</li> </ul>	2
Icône de chaîne analogique		<input type="checkbox"/>  NNNNNNNN NOM CH. (Nom modifié de la chaîne.)	<ul style="list-style-type: none"> <li>• L'icône de chaîne analogique est affichée.</li> </ul>	3
Icône de chaîne source		<input type="checkbox"/>  NNNNNNNN NOM CH.	<ul style="list-style-type: none"> <li>• Une chaîne qui est une source d'entrée.</li> </ul>	4
Icône d'antenne	Hertzien	<input type="checkbox"/>  NNNNNNNN NOM CH.	<ul style="list-style-type: none"> <li>• Représente les chaînes reçues par les antennes. Les icônes d'antenne sont affichées avec la plus faible priorité.</li> </ul>	5
	coaxial	<input type="checkbox"/>  NNNNNNNN NOM CH.		
	Satellite	<input type="checkbox"/>  NNNNNNNN NOM CH.		
Icône de chaîne cryptée		NNNNNNNN NOM CH. 	<ul style="list-style-type: none"> <li>• Icône indiquant une chaîne cryptée. (Pour l'antenne Satellite.)</li> </ul>	-
Sourdine vidéo		NNNNNNNN NOM CH. 	<ul style="list-style-type: none"> <li>• Une chaîne dont l'affichage est coupé. (Le son et les informations sur la chaîne sont diffusés.)</li> </ul>	-

## Ajouter à des pays / Modifier des pays (1/2)

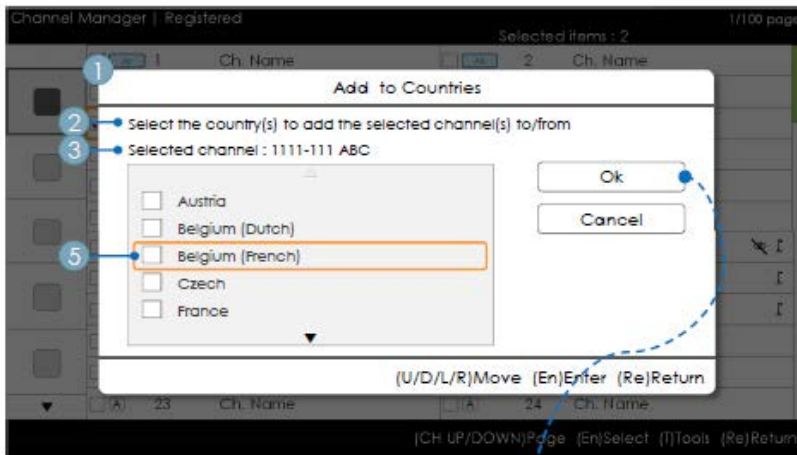

- Menu Option Hôtel > Chaîne > Éditeur de chaînes > Outil > changer la langue

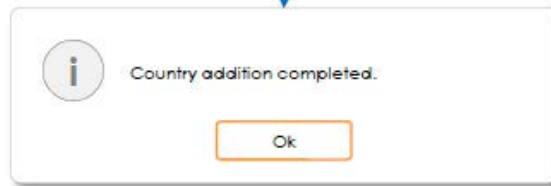

## Guide des touches

Bouton	Action	Aide nav.
Enter	Sélectionne l'élément mis en surbrillance.	Entrer
RETURN	Annule et renvoie à l'écran précédent (Outils).	Retour
UP/DOWN	Déplace le curseur de sélection d'un pays à l'autre.	Déplacer
LEFT/RIGHT	Déplace le curseur de sélection.	Déplacer
INFO	N/R	N/R
TOOLS	Ferme la fenêtre actuelle et affiche le menu Outils.	(Pas de guide)
EXIT	Annule et renvoie à l'étape précédente (Mode Usine).	(Pas de guide)

### Remarque

- Ce fonctionnement s'applique à l'ajout de chaînes à des pays.
- La ou les chaînes mises en surbrillance sont ajoutées au pays.

### Autres

- Minuterie (60 s.)

## Éléments

N°	Nom	Description
1	Ajouter aux pays à des pays	<ul style="list-style-type: none"> <li>• Si aucune chaîne n'a été enregistrée pour la liste de pays parmi les chaînes sélectionnées, la fenêtre s'intitule "Ajouter aux pays".</li> <li>• Une case à cocher s'affiche selon que le pays sélectionné lors de l'accès à cet écran est enregistré ou non.</li> </ul>
2	Guide	
3	Informations de sélection	<ul style="list-style-type: none"> <li>• Le numéro de la chaîne sélectionnée ou le nom de la chaîne.               <ul style="list-style-type: none"> <li>– Le nom de la chaîne est affiché lorsqu'une seule chaîne a été sélectionnée : Chaîne sélectionnée : NNNN-NNN ABC</li> <li>– Le nombre de chaînes sélectionnées est affiché lorsque plusieurs chaînes ont été sélectionnées : Chaînes sélectionnées : N</li> </ul> </li> </ul>
4	Message Terminé	<ul style="list-style-type: none"> <li>• Ce message s'affiche lorsque l'opération est terminée. (Il s'affiche toujours lorsque le bouton OK est sélectionné.)</li> </ul>
5	Indicateur de sélection	<ul style="list-style-type: none"> <li>• Signification des différents indicateurs de sélection :               <ul style="list-style-type: none"> <li>• <input checked="" type="checkbox"/> : Lorsque tous les éléments ont été enregistrés.</li> <li>• <input type="checkbox"/> : Lorsqu'une partie seulement des éléments ont été enregistrés.</li> <li>• <input type="checkbox"/> : Lorsque aucun des éléments n'a été enregistré.</li> </ul> </li> </ul>

## Ajouter à des pays / Modifier des pays (2/2)

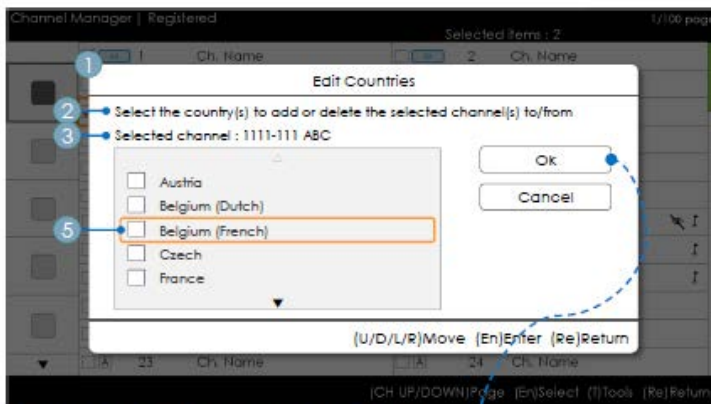

- Menu Option Hôtel > Chaîne > Éditeur de chaînes > Outil > changer la langue

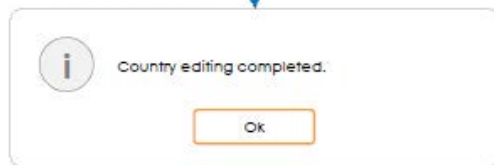

## Guide des touches

Bouton	Action	Aide nav.
Enter	Sélectionne l'élément mis en surbrillance.	Entrer
RETURN	Annule et renvoie à l'écran précédent (Outils).	Retour
UP/DOWN	Déplace le curseur de sélection d'un pays à l'autre.	Déplacer
LEFT/RIGHT	Déplace le curseur de sélection.	Déplacer
INFO	N/R	N/R
TOOLS	Ferme la fenêtre actuelle et affiche le menu Outils.	(Pas de guide)
EXIT	Annule et renvoie à l'étape précédente (Mode Usine).	(Pas de guide)

### Remarques

- Ce fonctionnement s'applique à la modification due pays.
- La ou les chaînes mises en surbrillance sont ajoutées à ou supprimées du pays sélectionné.
- Minuterie (60 s.)

## Eléments

N°	Nom	Description
1	Ajouter aux pays	<ul style="list-style-type: none"> <li>• Si une chaîne est enregistrée parmi les chaînes sélectionnées, la fenêtre est intitulée "Modifier des pays".</li> <li>• Une case à cocher s'affiche selon que le pays sélectionné est enregistré ou non.</li> </ul>
2	Guide	
3	Message Terminé	<ul style="list-style-type: none"> <li>• Ce message s'affiche lorsque l'opération est terminée. (Il s'affiche toujours lorsque le bouton OK est sélectionné.)</li> </ul>

## Modifier le numéro de chaîne [Permutation]

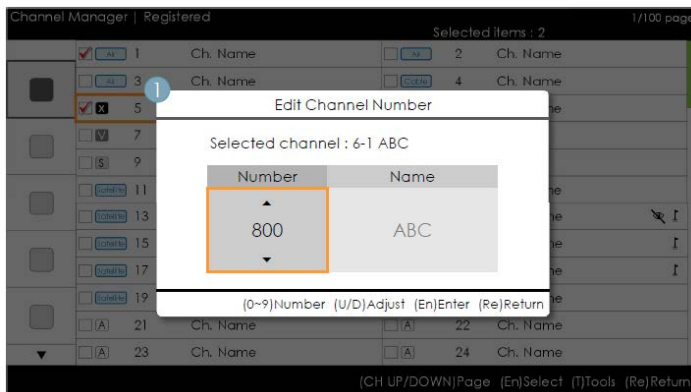

- Menu Option Hôtel > Chaîne > Éditeur de chaînes > Outil > changer le numéro de chaîne

## Guide des touches

Bouton	Action	Aide nav.
Enter	Applique les modifications et ferme la fenêtre.	Entrer
RETURN	Annule et renvoie à l'écran précédent (Outils).	Retour
▲/▼	Change le numéro de chaîne de la chaîne sélectionnée.	Ajuster
0-9	Saisie d'un chiffre.	Numéro
INFO	N/R	N/R
TOOLS	Ferme la fenêtre actuelle et affiche le menu Outils.	(Pas de guide)
EXIT	Annule et renvoie à l'étape précédente (Mode Usine).	(Pas de guide)

### Remarques

- Ce fonctionnement s'applique à la modification d'un numéro de chaîne. (Permutation)
- Des numéros de chaînes peuvent être modifiés dans toutes les listes de chaînes et ces modifications sont appliquées à toutes les chaînes.
- Si le nouveau numéro de chaîne n'a pas été attribué à une autre chaîne, le numéro de chaîne est mis à jour et la liste est à nouveau triée par ordre croissant de numéro de chaîne.
- Si le nouveau numéro de chaîne a déjà été attribué à une autre chaîne, référez-vous aux spécifications de l'hôtel.

### Autres

- La navigation se fait de manière verticale.

## Éléments

N°	Nom	Description
1	Fenêtre de changement de numéro de chaîne	<ul style="list-style-type: none"> <li>• Il est possible d'utiliser aussi bien les touches numériques que les touches Haut/Bas. <ul style="list-style-type: none"> <li>– Chaîne sélectionnée : indique le nom de la chaîne actuellement sélectionnée.</li> <li>– Numéro : indique le nouveau numéro de chaîne. (Le nom de la chaîne actuellement attribuée est également affiché.)</li> <li>– Nom : indique le nom de la chaîne actuellement attribuée. (S'il n'y a pas de chaînes, la mention "Vide" s'affiche.) : S'il y a une chaîne mais qu'elle n'a pas de nom, le nom est remplacé par "----".</li> </ul> </li> </ul>
2	Avertissement Message	<ul style="list-style-type: none"> <li>• Si une chaîne déjà attribuée est sélectionnée <ul style="list-style-type: none"> <li>– Si le nouveau numéro de chaîne a déjà été attribué à une autre chaîne, un message de confirmation s'affiche. (Voir la figure ci-dessous.)</li> <li>– Si l'utilisateur souhaite changer le numéro de chaîne en un numéro déjà attribué à une autre chaîne, les numéros de chaînes sont permutés et enregistrés.</li> </ul> </li> </ul>



## Modification du numéro de chaîne [Entrée externe] (3/3)

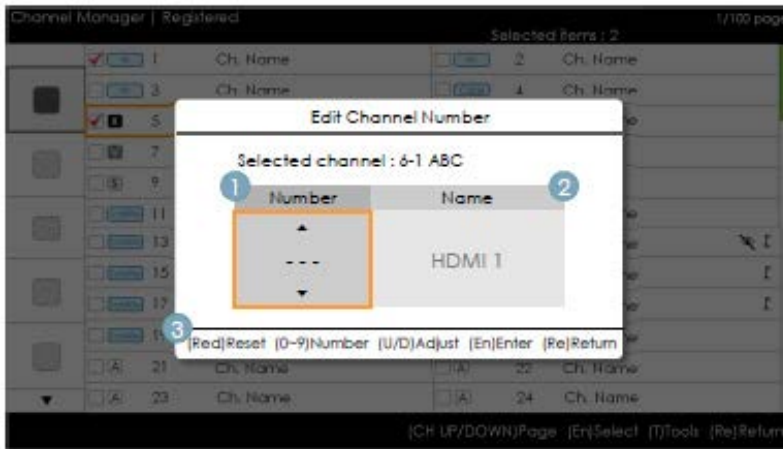

- Menu Option Hôtel > Chaîne > Éditeur de chaînes > Outil > changer le numéro de chaîne

### Guide des touches

Bouton	Action	Aide nav.
ROUGE	Si ce bouton est actionné, le numéro de chaîne est initialisé.	Réinitialiser
Enter	Applique les modifications et ferme la fenêtre.	Entrer
RETURN	Annule et renvoie à l'écran précédent (Outils).	Retour
▲/▼	Change le numéro de chaîne de la chaîne sélectionnée.	Ajuster
0-9	Saisie d'un chiffre.	Numéro
INFO	N/R	N/R
TOOLS	Ferme la fenêtre actuelle et affiche le menu Outils.	(Pas de guide)
EXIT	Annule et renvoie à l'étape précédente (Mode Usine).	(Pas de guide)

#### Remarques

- Cette fonction attribue une source externe à un numéro de chaîne. (Les modifications sont appliquées à toutes les chaînes.)
- Si le nouveau numéro de chaîne a déjà été attribué à une autre chaîne, référez-vous aux spécifications de l'hôtel.

#### Autres

- Sélection par défaut : Zone Numéro de chaîne.
- La navigation se fait de manière verticale.
- Minuterie (60 s.)

## Éléments

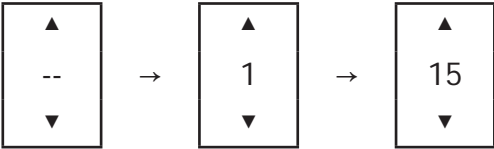
Non	Nom	Description
1	Zone du numéro de chaîne	<ul style="list-style-type: none"> <li>La zone du numéro de chaîne.                             <ul style="list-style-type: none"> <li>Les commandes numériques et les commandes Haut/Bas sont toutes les deux prises en charge.</li> <li>Si aucune valeur n'est attribuée, autant de '-' apparaissent que le nombre de chiffres.</li> </ul> </li> </ul> 
2	Nom source	<ul style="list-style-type: none"> <li>Connexion d'entrée externe                             <ul style="list-style-type: none"> <li>Les éléments qui ne peuvent pas être configurés sont désactivés.</li> </ul> </li> </ul>
3	Nav. Section Aide	<ul style="list-style-type: none"> <li>Si un utilisateur appuie sur le bouton rouge, le numéro de la chaîne est initialisé.</li> </ul>

## Renommer les noms de chaîne



- Menu Option Hôtel > Chaîne > Éditeur de chaînes > Outil > Renommer la chaîne

## Guide des touches

Bouton	Action	Nav. nav.
VERT :	Sauvegarde les modifications et permet de revenir à l'éditeur de chaîne.	Terminé
Entrer	Sauvegarde le nom de chaîne et déplace le curseur sur le champ suivant.	Sélectionner
RETURN	Annule et retourne à l'écran précédent (Outils).	Retour
▲/▼/◀/▶	Déplace sur le clavier.	Déplacer
0-9	Entre un chiffre.	(Pas de guide)
INFO	N/R	N/R
TOOLS	Ferme la fenêtre actuelle et affiche le menu « Outils ».	(Pas de guide)
EXIT	Annule et permet de revenir à l'écran précédent (Mode Usine).	(Pas de guide)

### REMARQUE

- Voici la définition du clavier utilisée pour la fonction Modifier le nom de chaîne

etc.

- Minuterie (60 s)



## Éléments

N°	Nom	Description
1	Fenêtre de modification du nom d'une chaîne	
2	Nom de la chaîne	<ul style="list-style-type: none"> <li>Le curseur et le caractère en cours de saisie s'affichent dans la couleur du surlignement.</li> <li>Lorsque le nombre maximum de caractères est atteint, le curseur ne s'affiche pas.</li> </ul>
3	Clavier	<ul style="list-style-type: none"> <li>Pour un scénario détaillé, référez-vous au document de conception du clavier.</li> </ul>

## Outils [Mode Edition]

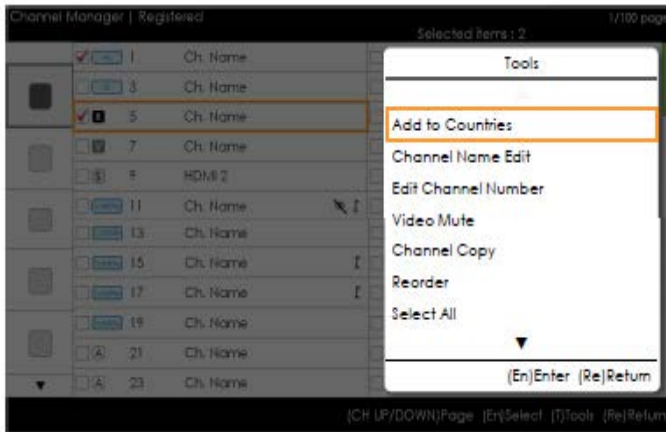

Mode Edition	
Contenu (lorsque aucun ou un seul élément est sélectionné)	S'il y a plusieurs éléments sélectionnés
Ajouter aux pays Modifier les pays (lorsqu'un élément déjà enregistré est sélectionné.) Modifier le nom d'une chaîne Modifier le numéro de chaîne Sourdine vidéo Copie de chaîne (Astra HD +) Réorganiser (Satellite) Sélectionner tout Désélectionner tout (uniquement lorsque 1 ou plus éléments sont sélectionnés) Supprimer	Ajouter aux pays Modifier les pays (lorsqu'un élément déjà enregistré est sélectionné.) Sourdine vidéo Réorganiser (Satellite) Sélectionner tout Deselect All Supprimer

### Remarques

- Position du menu pop-up : Menu Outils pour un élément dans la colonne de gauche de la liste des chaînes → Il s'affiche à droite. Menu Outils pour un élément dans la colonne de droite de la liste des chaînes → Il s'affiche à gauche.
- Si un utilisateur appuie sur le bouton TOOLS alors que l'élément mis en surbrillance n'est pas sélectionné, cet élément est automatiquement marqué comme sélectionné.
- Pour les spécificités détaillées de chaque fonction, reportez-vous à l'éditeur de chaînes NEO.

## Bannière de chaîne [lorsqu'un numéro de chaîne est attribué à une entrée externe]

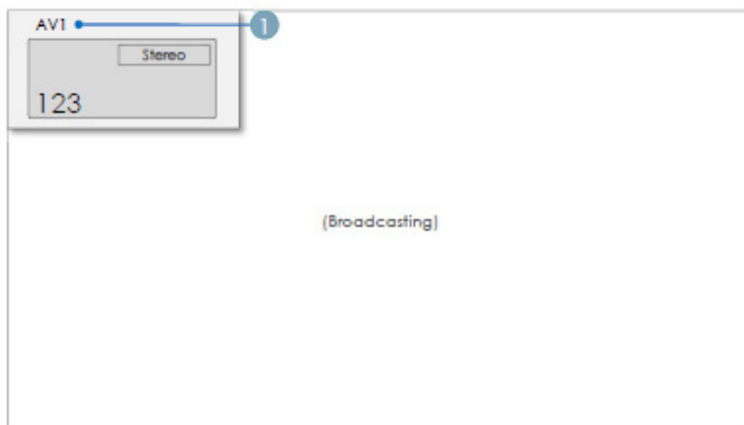

### Remarques

- Les spécifications de la bannière de chaînes du téléviseur sont appliquées.
- Lorsqu'il y a un élément non pris en charge ou s'il n'y a pas d'informations correspondantes, les valeurs ne sont pas affichées.
- Le nom de la chaîne est présenté comme "nom de l'entrée externe".

### Éléments

N°	Nom	Description
1	Nom d'entrée externe	

La Liste des chaînes offre certaines fonctions du GenreTV.

- Mode Pays
- Change le mode Genre.

### Mixed Channel Map

La Carte des chaînes mélangées est une fonction permettant de mélanger chaînes hertziennes, câblées et satellite.

[Sauf les modèles Australie, Singapour et Nouvelle-Zélande]

- La carte des chaînes mélangées doit être activée pour mélanger des chaînes hertziennes, câblées et satellite.
- L'Editeur de chaînes permet d'organiser les chaînes après activation de la "Carte des chaînes mélangées" dans le menu Options de l'hôtel.

## Barre de son

- **Barres de son et téléviseurs pour lieux d'accueil Samsung**
  - Utilisez les barres de son et les téléviseurs pour lieux d'accueil Samsung qui prennent en charge la fonctionnalité ARC avec HDMI. Si vous connectez une barre de son Samsung compatible avec un téléviseur pour lieux d'accueil Samsung compatible au moyen d'un câble HDMI, les clients peuvent écouter le téléviseur sur la barre de son.
  - Liste des modèles prenant en charge la fonction ARC :
    - Barres de son :
      - HW-H450/H550/H570/H600/H7500
      - HW-J450/J470/J550
      - HW-K450/K550
- **Définition des barres de son en Mode Hotel**
  1. Définissez les options de menu Hotel suivantes :
    - Option Hôtel > System > Sound Bar Out = On
    - Option Hôtel > Power On > Power On Volume > User Defined
    - Option Hôtel > Power On > Power On Volume > Définir sur une valeur supérieures0
    - Option Hôtel > Power On > Max Volume > Définir sur une valeur supérieures0
  2. Connectez un câble HDMI à partir du port HDMI OUT à l'arrière de la barre de son vers le port HDMI (prenant en charge ARC) sur le téléviseur pour lieux d'accueil.
  3. Lorsque la barre de son est connectée au téléviseur pour lieux d'accueil et que ce dernier est activé, la barre de son le détecte automatiquement et passe automatiquement en mode Hotel.

### Caractéristiques du mode Hotel de la barre de son :

- Mise sous tension et hors tension synchronisée avec le téléviseur
- HDMI\_CEC activé par défaut
- Fonctionne uniquement sur le port HDMI OUT
- Désactive la touche « Input mode » (mode d'entrée) sur le VFD pour éviter les changements inattendus de source audio.
- Récupère les paramètres de volume à la mise sous tension et volume maximum réglables à partir du menu option Hotel du téléviseur. Les valeurs de volume à la mise sous tension et volume maximal de la barre de son sont inférieures de moitié au volume à la mise sous tension et volume maximal du menu option Hotel du téléviseur.  
Exemple : si le volume à la mise sous tension=20 et le volume max.=90 pour le téléviseur, le volume à la mise sous tension=10 et le volume max.=45 pour la barre de son.

\*Cette fonction peut varier en fonction du modèle.

## Mode de sécurité

---

### Spécifications

- Cette fonctionnalité permet de limiter certaines fonctions comme TTX et l'entrée de source externe (HDMI, USB) dans certaines fonctions, comme celles de correction.
- Le menu de sécurité est protégé par mot de passe. Sans ce dernier, l'accès au menu de sécurité est refusé.
- Paramètre de sécurité
  - Le paramètre de sécurité peut être activé ou désactivé.
  - Par défaut, il est désactivé.
  - Paramètre de sécurité: S'il est activé, l'entrée de source externe (HDMI, USB) et la fonction TTX sont désactivées.
- Réglage du mot de passe
  - Cette option permet aux utilisateurs de modifier le mot de passe.
  - Les utilisateurs doivent entrer le mot de passe actuel, un nouveau mot de passe et la confirmation de ce dernier.
- Réinitialisation du mot de passe
  - Cette option permet de réinitialiser le mot de passe.
  - Réinitialise le mot de passe sur 00000000.
  - L'option de réinitialisation du mot de passe est visible uniquement dans le menu d'installation d'usine au moyen de la combinaison de touche d'informations et d'usine.  
Elle n'est pas visible avec la combinaison de touches MUTE → 1 → 1 → 9 → ENTER.
- Paramètre de sécurité: si ce paramètre est activé, la fonction SIRCH n'est pas disponible.
- La réinitialisation des paramètres d'usine ne réinitialise pas le paramètre de sécurité.

## Installation du support mural

Le kit de montage mural (vendu séparément) permet de fixer le téléviseur au mur. Pour plus d'informations sur l'installation du support mural, reportez-vous aux instructions fournies avec le support mural. Faites appel à un technicien pour installer la fixation murale. Nous ne vous conseillons pas de le faire vous-même.

Samsung Electronics ne saurait être tenu pour responsable d'un endommagement du produit ou d'une blessure si vous choisissez d'effectuer vous-même l'installation murale.

### Caractéristiques du kit de fixation murale (VESA)

🔧 Le kit de fixation murale est vendu séparément.

Installez votre fixation murale sur un mur solide perpendiculaire au sol. Si vous souhaitez la fixer sur d'autres matériaux de construction, veuillez prendre contact avec votre revendeur le plus proche. Si vous l'installez au plafond ou sur un mur non droit, la fixation risque de tomber et de provoquer de graves blessures.

#### 🔧 REMARQUE

- Les dimensions standard pour tous les kits de fixation murale sont indiquées dans le tableau ci-dessous.
- Un manuel d'installation détaillé et toutes les pièces nécessaires au montage sont fournis avec le kit de fixation mural.
- N'utilisez pas de vis non conformes aux spécifications des vis VESA standard.
- N'utilisez pas de vis d'une longueur supérieure à celle indiquée dans les dimensions standard, au risque d'endommager les pièces internes du téléviseur.
- Pour les fixations murales non conformes aux spécifications des vis VESA standard, la longueur des vis peut varier, selon leurs caractéristiques.
- Ne serrez pas trop les vis : cela pourrait endommager le produit ou provoquer sa chute, entraînant des blessures corporelles. Samsung ne peut être tenue responsable de ce type d'accident.
- Samsung ne peut être tenue responsable de tout dommage au produit ou toute blessure corporelle dans le cas de l'utilisation d'une fixation murale non-VESA ou non spécifiée, ou si l'utilisateur ne suit pas les instructions d'installation du produit.
- Lors du montage, l'inclinaison du téléviseur ne doit pas dépasser 15 degrés.

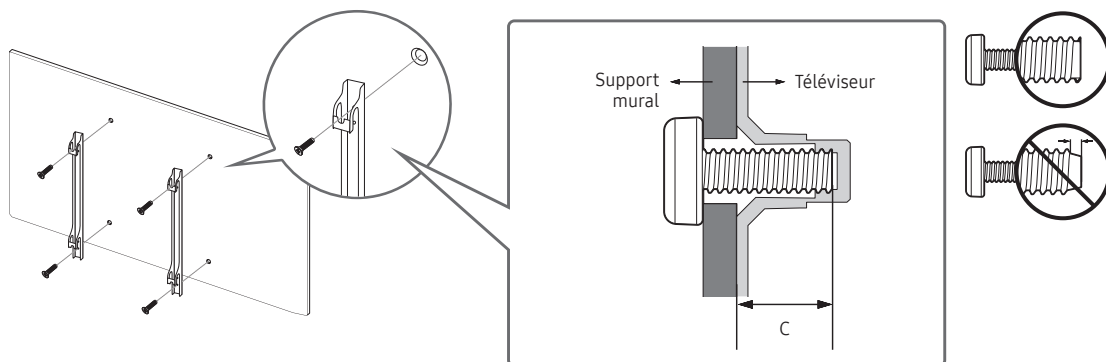

pouces	Spéc. VESA (A * B)	C (mm)	Vis standard	Quantité
32	100 x 100	20,9 - 21,9	M4	4
49	200 x 200	20 - 21	M8	

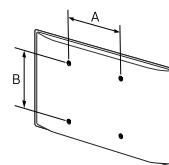

N'installez pas votre kit de fixation murale lorsque le téléviseur est allumé. Vous risqueriez de vous électrocuter.

## Fixation du téléviseur au mur



**Attention :** Si vous tirez ou poussez le téléviseur ou si vous grimpez dessus, il risque de tomber. Veillez notamment à ce que vos enfants ne se suspendent pas au téléviseur, ni ne le déséquilibrent, car cela pourrait le faire basculer et occasionner des blessures graves, voire entraîner la mort. Respectez toutes les précautions de sécurité indiquées dans la brochure relative à la sécurité. Pour une stabilité accrue, installez le dispositif antichute comme indiqué ci-après.

### Pour éviter toute chute du téléviseur :

- Placez les vis dans les colliers et fixez-les fermement au mur. Assurez-vous que les vis ont été fermement fixées au mur.
  - En fonction du type de mur, il est possible que vous ayez besoin de matériel supplémentaire, tel que des chevilles.
  - Les colliers, vis et chaînettes n'étant pas fournis, vous devez les acheter séparément.
- Retirez les vis situées sur la partie centrale arrière du téléviseur, placez-les dans les colliers, puis fixez-les à nouveau sur le téléviseur.
  - Il se peut que les vis ne soient pas fournies avec le produit. Dans ce cas, achetez des vis présentant les caractéristiques suivantes.
- Reliez les colliers fixés au téléviseur et ceux fixés sur le mur à l'aide de chaînettes, puis attachez-les fermement.
  - REMARQUE**
    - Placez le téléviseur à proximité du mur afin qu'il ne bascule pas vers l'arrière.
    - Il est recommandé de placer la chaînette de façon à ce que les colliers fixés au mur soient placés à la même hauteur ou plus bas que ceux fixés au téléviseur.
    - Détachez la chaînette avant de déplacer le téléviseur.
- Vérifiez que toutes les connexions sont fixées correctement. Vérifiez régulièrement que les connexions ne présentent aucun signe d'usure. Si vous avez un doute quant à la sécurité des connexions, contactez un installateur professionnel.

## Verrou antivol Kensington

Le verrou antivol Kensington n'est pas fourni par Samsung. Il s'agit d'un dispositif utilisé pour fixer physiquement le système dans le cas d'une utilisation dans un endroit public. L'aspect du verrou et la méthode de verrouillage peuvent différer de l'illustration en fonction du fabricant. Consultez le manuel fourni avec le verrou Kensington pour obtenir des instructions d'utilisation supplémentaires.

Pour verrouiller l'appareil, procédez comme suit :

Une icône "K" est présente à l'arrière du téléviseur. Un verrou Kensington se trouve à côté de l'icône "K".

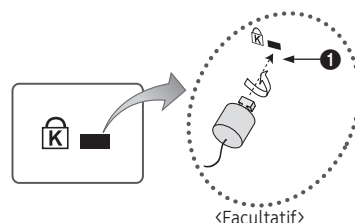

- Enroulez le câble de verrouillage Kensington autour d'un objet large et fixe tel qu'un bureau ou une chaise.
- Glissez le bout du câble auquel est attaché le verrou dans la boucle du câble de verrouillage Kensington.
- Insérez le dispositif de verrouillage dans la fente Kensington de l'appareil (1).
- Fermez le verrou.
  - Ces instructions sont d'ordre général. Pour les instructions exactes, reportez-vous au manuel d'installation fourni avec le dispositif de verrouillage.
  - Le dispositif de verrouillage est vendu séparément.
  - L'emplacement du verrou Kensington peut varier en fonction du modèle.

## Caractéristiques techniques

Conditions ambiantes		
Température de fonctionnement	10°C à 40°C (50°F à 104°F)	
Humidité de fonctionnement	10 à 80 %, sans condensation	
Température de stockage	-20°C à 45°C (-4°F à 113°F)	
Humidité de stockage	5 à 95 %, sans condensation	
Nom du modèle	HG32EE590	HG49EE590
Résolution de l'affichage	1366 x 768	1920 x 1080
Taille de l'écran (diagonale)	32 pouces (80 cm)	49 pouces (123 cm)
Son (Sortie)	10 W	20 W
Socle pivotant (gauche/droite)	20° / 60° / 90°	20° / 60° / 90°
Dimensions (L x H x P)		
Corps	745,4 x 442,2 x 69,0 mm	1118,8 x 650,0 x 74,2 mm
Avec socle	745,4 x 484,2 x 192,6 mm	1118,8 x 700,1 x 226,5 mm
Poids		
Sans socle	4,3 kg	10,3 kg
Avec socle	5,8 kg	13,3 kg

- 🔧 La conception et les spécifications peuvent être modifiées sans préavis.
- 🔧 Pour obtenir des informations sur l'alimentation et la consommation électrique, reportez-vous à l'étiquette fixée au produit.

## Dimensions

### Vue de face / Vue de côté

- HG32EE590 / HG49EE590

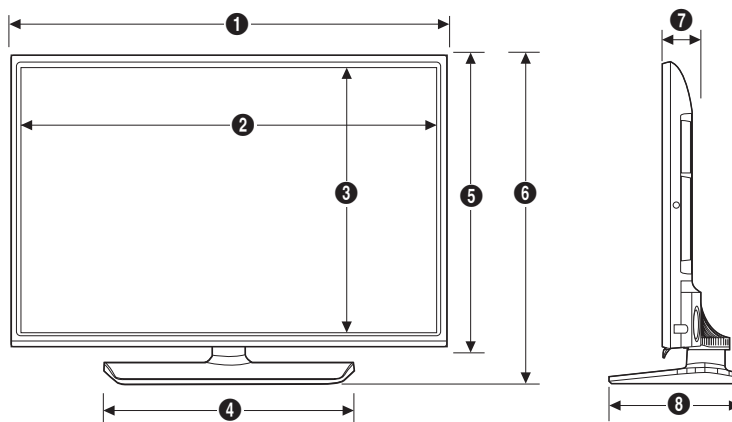

(Unité : mm)

	1	2	3	4	5	6	7	8
HG32EE590	745,4	699,7	394,3	451,2	442,2	484,2	69,0	192,6
HG49EE590	1118,8	1075,8	606,0	556,5	650,0	700,1	74,2	226,5

### Détail des prises / Vue arrière

- 🔗 Les dimensions détaillées peuvent être vérifiées sur le site [Displaysolutions.samsung.com](http://Displaysolutions.samsung.com).



## Détail de la base du socle

### • HG32EE590

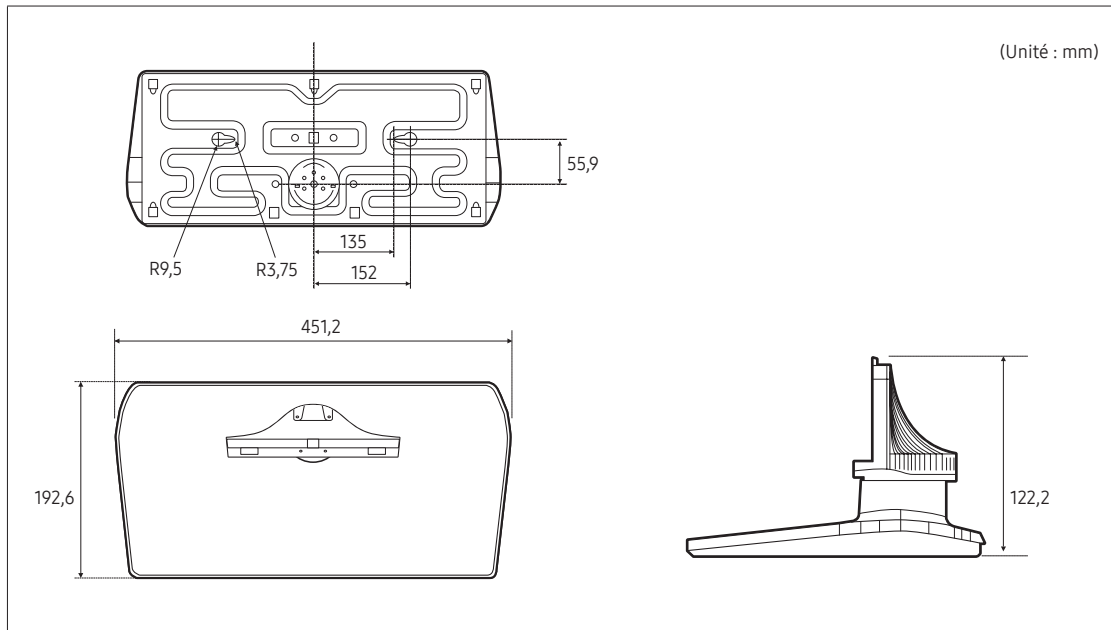

### • HG49EE590

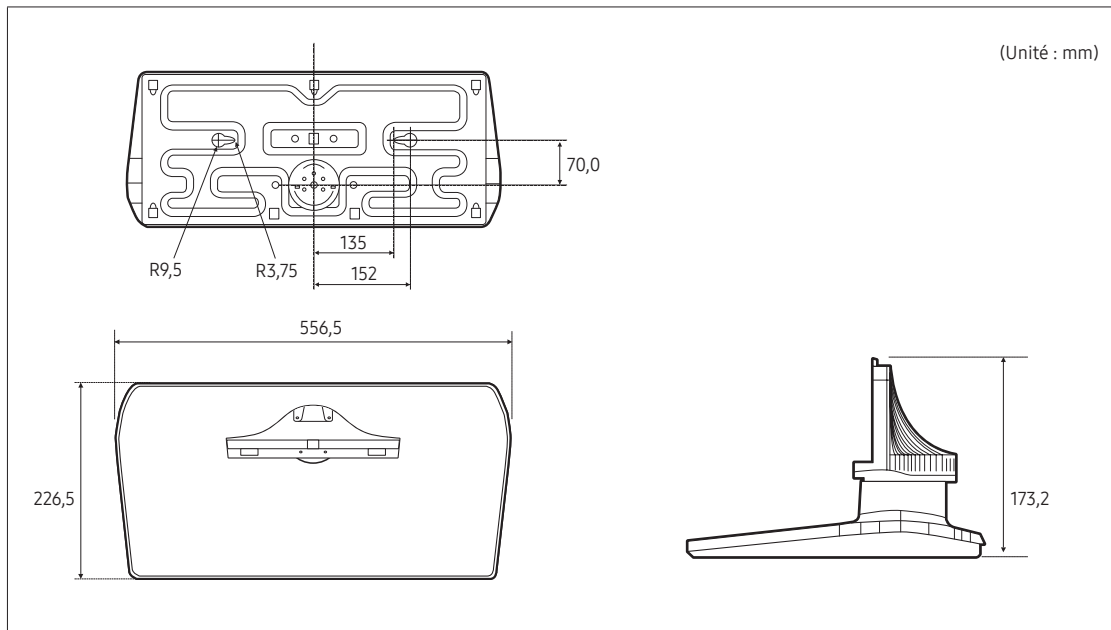

**REMARQUE :** Tous les schémas ne sont pas nécessairement à l'échelle. Certaines dimensions peuvent être modifiées sans notification préalable. Consultez les dimensions avant de procéder à l'installation de votre téléviseur. Nous ne sommes pas responsables des éventuelles erreurs typographiques ou d'impression.

## Licence



Manufactured under license from Dolby Laboratories. Dolby, Dolby Audio, Pro Logic, and the double-D symbol are trademarks of Dolby Laboratories.



For DTS patents, see <http://patents.dts.com>. Manufactured under license from DTS, Inc. DTS, the Symbol, DTS in combination with the Symbol, DTS Premium Sound|5.1, DTS Digital Surround, DTS Express, and DTS Neo2:5 are registered trademarks or trademarks of DTS, Inc. in the United States and/or other countries.  
© DTS, Inc. All Rights Reserved.



For DTS patents, see <http://patents.dts.com>. Manufactured under license from DTS Licensing Limited. DTS, the Symbol, DTS in combination with the Symbol, and DTS Studio Sound are registered trademarks or trademarks of DTS, Inc. in the United States and/or other countries.  
© DTS, Inc. All Rights Reserved.



The terms HDMI and HDMI High-Definition Multimedia Interface, and the HDMI Logo are trademarks or registered trademarks of HDMI Licensing LLC in the United States and other countries.



This DivX Certified® device has passed rigorous testing to ensure it plays DivX® video.  
To play purchased DivX movies, first register your device at [vod.divx.com](http://vod.divx.com). Find your registration code in the DivX VOD section of your device setup menu.  
DivX Certified® to play DivX® video up to HD 1080p, including premium content.  
DivX®, DivX Certified® and associated logos are trademarks of DivX, LLC and are used under license.  
Covered by one or more of the following U.S. patents: 7,295,673; 7,460,668; 7,515,710; 8,656,183; 8,731,369; RE45,052.

### Open Source License Notice

Open Source used in this product can be found on the following webpage. (<http://opensource.samsung.com>) Open Source License Notice is written only English.

# SAMSUNG

## Contacter SAMSUNG DANS LE MONDE ENTIER

Pour tout commentaire ou toute question concernant un produit Samsung, contactez le service client de SAMSUNG.

Pays	Centre d'assistance à la clientèle ☎	Site web
AUSTRIA	0800-SAMSUNG (0800-7267864) [Only for Dealers] 0810-112233	<a href="http://www.samsung.com/at/support">www.samsung.com/at/support</a>
BELGIUM	02-201-24-18	<a href="http://www.samsung.com/be/support">www.samsung.com/be/support</a> (Dutch) <a href="http://www.samsung.com/be_fr/support">www.samsung.com/be_fr/support</a> (French)
BOSNIA	055 233 999	<a href="http://www.samsung.com/support">www.samsung.com/support</a>
BULGARIA	*3000 Цена в мрежата 0800 111 31, Безплатна телефонна линия	<a href="http://www.samsung.com/bg/support">www.samsung.com/bg/support</a>
CROATIA	072 726 786	<a href="http://www.samsung.com/hr/support">www.samsung.com/hr/support</a>
CZECH	800 - SAMSUNG (800-726786) Samsung Electronics Czech and Slovak, s.r.o. V Parku 2323/14, 148 00 - Praha 4	<a href="http://www.samsung.com/cz/support">www.samsung.com/cz/support</a>
DENMARK	707 019 70	<a href="http://www.samsung.com/dk/support">www.samsung.com/dk/support</a>
FINLAND	030-6227 515	<a href="http://www.samsung.com/fi/support">www.samsung.com/fi/support</a>
FRANCE	01 48 63 00 00	<a href="http://www.samsung.com/fr/support">www.samsung.com/fr/support</a>
GERMANY	06196 77 555 77	<a href="http://www.samsung.com/de/support">www.samsung.com/de/support</a>
CYPRUS	8009 4000 only from landline, toll free	
GREECE	80111-SAMSUNG (80111 726 7864) only from land line (+30) 210 6897691 from mobile and land line	<a href="http://www.samsung.com/gr/support">www.samsung.com/gr/support</a>
HUNGARY	0680SAMSUNG (0680-726-7864)	<a href="http://www.samsung.com/hu/support">www.samsung.com/hu/support</a>
ITALIA	800-SAMSUNG (800.7267864)	<a href="http://www.samsung.com/it/support">www.samsung.com/it/support</a>
LUXEMBURG	261 03 710	<a href="http://www.samsung.com/be_fr/support">www.samsung.com/be_fr/support</a>
MONTENEGRO	020 405 888	<a href="http://www.samsung.com/support">www.samsung.com/support</a>
SLOVENIA	080 697 267 (brezplačna številka)	<a href="http://www.samsung.com/si/support">www.samsung.com/si/support</a>
NETHERLANDS	088 90 90 100	<a href="http://www.samsung.com/nl/support">www.samsung.com/nl/support</a>
NORWAY	815 56480	<a href="http://www.samsung.com/no/support">www.samsung.com/no/support</a>
POLAND	801-172-678* lub +48 22 607-93-33* * (koszt połączenia według taryfy operatora)	<a href="http://www.samsung.com/pl/support">www.samsung.com/pl/support</a>
PORTUGAL	808 207 267	<a href="http://www.samsung.com/pt/support">www.samsung.com/pt/support</a>
ROMANIA	*8000 (apel in retea) 08008-726-78-64 (08008-SAMSUNG) Apel GRATUIT	<a href="http://www.samsung.com/ro/support">www.samsung.com/ro/support</a>
SERBIA	011 321 6899	<a href="http://www.samsung.com/rs/support">www.samsung.com/rs/support</a>
SLOVAKIA	0800 - SAMSUNG (0800-726 786)	<a href="http://www.samsung.com/sk/support">www.samsung.com/sk/support</a>
SPAIN	0034902172678	<a href="http://www.samsung.com/es/support">www.samsung.com/es/support</a>
SWEDEN	0771 726 786	<a href="http://www.samsung.com/se/support">www.samsung.com/se/support</a>
SWITZERLAND	0800 726 78 64 (0800-SAMSUNG)	<a href="http://www.samsung.com/ch/support">www.samsung.com/ch/support</a> (German) <a href="http://www.samsung.com/ch_fr/support">www.samsung.com/ch_fr/support</a> (French)
UK	0330 SAMSUNG (7267864)	<a href="http://www.samsung.com/uk/support">www.samsung.com/uk/support</a>
IRELAND (EIRE)	0818 717100	<a href="http://www.samsung.com/ie/support">www.samsung.com/ie/support</a>
LITHUANIA	8-800-77777	<a href="http://www.samsung.com/lt/support">www.samsung.com/lt/support</a>
LATVIA	8000-7267	<a href="http://www.samsung.com/lv/support">www.samsung.com/lv/support</a>
ESTONIA	800-7267	<a href="http://www.samsung.com/ee/support">www.samsung.com/ee/support</a>
TURKEY	444 77 11	<a href="http://www.samsung.com/tr/support">www.samsung.com/tr/support</a>