

**SAMSUNG**

SM-G390F

# Brugervejledning

# Indhold

## Grundlæggende brug

- 4 Læs dette først
- 5 Situationer med overophedning af enheden og tilhørende løsninger
- 8 Bevarelse af vand- og støvafvisning
- 9 Pakkens indhold
- 10 Enhedens udseende
- 12 Batteri
- 17 SIM- eller USIM-kort (microSIM-kort)
- 18 Hukommelseskort (microSD-kort)
- 20 Montering af håndrem
- 21 Tænde og slukke for enheden
- 21 Styring af touchskærmen
- 24 Startskærm
- 30 Låseskærm
- 31 Informationspanel
- 33 Angive tekst
- 35 Skærmbillede
- 35 Åbne apps
- 36 Sikker mappe
- 39 Multi-vindue
- 43 Samsung account
- 44 Overføre data fra din forrige enhed

- 47 Enheds- og datahåndtering
- 50 Delefunktioner
- 51 Nødsituation

## Applikationer

- 52 Installere eller afinstallere apps
- 54 Telefon
- 57 Kontakter
- 61 Beskeder
- 64 Internet
- 65 E-mail
- 66 Kamera
- 77 Galleri
- 81 Samsung Notes
- 82 Kalender
- 84 S Health
- 87 Diktafon
- 88 Mine filer
- 88 Ur
- 90 Lommereg.
- 90 Radio
- 92 Google-apps

## Indstillinger

- 94 Introduktion
- 94 Forbindelse
- 105 Lyde og vibration
- 106 Meddelelser
- 106 Skærm
- 108 Baggrunde og temaer
- 108 Avancerede funktioner
- 110 Enhedsvedligeholdelse
- 112 Apps
- 112 Låseskærm og sikkerhed
- 113 Sky og konti
- 115 Google
- 115 Tilgængelighed
- 116 Generel administration
- 117 Softwareopdatering
- 117 Brugervejledning
- 117 Om enheden

## Appendiks

- 118 Fejlsøgning

# Grundlæggende brug

## Læs dette først

Du bør læse vejledningen, før du tager enheden i brug, for at opnå sikker og korrekt brug.

- Beskrivelserne er baseret på enhedens standardindstillinger.
- Noget af indholdet kan variere fra din enhed, afhængigt af det geografiske område, tjenesteudbyderen, modelspecifikationerne eller enhedens software.
- Indhold (af høj kvalitet), der kræver et højt CPU- og RAM-forbrug, vil påvirke enhedens generelle ydelse. Apps, der er relaterede til indholdet, fungerer muligvis ikke korrekt, afhængigt af enhedens specifikationer og det miljø, den anvendes i.
- Samsung er ikke ansvarlig for ydelsesproblemer, der skyldes apps fra andre udbydere end Samsung.
- Samsung er ikke ansvarlig for ydelsesproblemer eller inkompatibilitet, der skyldes redigerede indstillinger i registreringsdatabasen eller modificeret operativsystemsoftware. Hvis du forsøger at tilpasse operativsystemet, kan det medføre, at din enhed eller dine apps ikke fungerer korrekt.
- Software, lydkilder, baggrunde, billeder og andet medieindhold på denne enhed er leveret med licens til begrænset brug. Det er en overtrædelse af lovene om ophavsret at kopiere eller bruge disse materialer til erhvervmæssige eller andre formål. Brugerne er fuldt ud ansvarlige for ulovlig brug af medier.
- Der kan påløbe ekstra gebyrer for datatjenester, som f.eks. beskedtjenester, upload og download, automatisk synkronisering eller placeringstjenester, afhængigt af dit dataabonnement. Til store dataoverførsler anbefales det at bruge Wi-Fi-funktionen.
- Standardapps, der følger med enheden, er underlagt opdateringer, og understøttelsen af disse kan ophøre uden forudgående varsel. Hvis du har spørgsmål om en app, der leveres med enheden, kan du kontakte et af Samsungs servicesteder. Kontakt tjenesteudbyderen angående brugerinstallerede apps.
- Ændring af enhedens operativsystem eller installation af software fra uofficielle kilder kan medføre, at enheden ikke fungerer korrekt samt beskadigelse eller tab af data. Disse handlinger er overtrædelser af din Samsung-licensaftale og vil ugyldiggøre din garanti.

## Vejledningens ikoner



**Advarsel:** Situationer, hvor der er risiko for, at du eller andre kommer til skade



**Forsigtig:** Situationer, hvor der er risiko for, at enheden eller andet udstyr beskadiges



**Bemærk:** Bemærkninger, tips eller yderligere oplysninger

## Situationer med overophedning af enheden og tilhørende løsninger

### Hvis enheden bliver varm, når batteriet oplades

Enheden og opladeren kan blive varme under opladning. Under trådløs opladning eller hurtigoplading kan enheden føles varm ved berøring. Dette påvirker ikke enhedens levetid eller ydelse og er inden for enhedens normale driftsområde. Hvis batteriet bliver for varmt, kan opladeren muligvis stoppe opladning.

#### Gør følgende, hvis enheden bliver varm:

- Kobl opladeren fra enheden, og luk eventuelle kørende apps. Vent, indtil enheden er afkølet, og begynd derefter at oplade enheden igen.
- Hvis den nederste del af enheden overopheder, kan det skyldes, at det tilsluttede USB-kabel er beskadiget. Udskift det beskadigede USB-kabel med et nyt kabel godkendt af Samsung.
- Når du bruger en trådløs oplader, skal du undlade at placere fremmedlegemer, som f.eks. metalgenstande, magneter og kort med magnetstriber, mellem enheden og den trådløse oplader.



Funktionen til trådløs opladning eller hurtigoplading er kun tilgængelig på understøttede modeller.

## Hvis enheden bliver varm under brug

Når du bruger funktioner eller apps, der kræver mere effekt, eller hvis du bruger dem i længere tid, kan enheden midlertidigt blive varm som følge af øget batteriforbrug. Luk kørende apps, og undlad at anvende enheden i et stykke tid.

Følgende er eksempler på situationer, hvor enheden kan overophede. Afhængigt af de funktioner og de apps du bruger, gælder disse eksempler muligvis ikke for din model.

- Under den indledende konfiguration efter købet eller ved gendannelse af data
- Ved download af store filer
- Ved brug af apps, der kræver mere effekt, eller ved brug af apps i længere tid
  - Ved spil af spil i høj kvalitet i længere tid
  - Ved optagelse af videoer i længere tid
  - Ved streaming af videoer i forbindelse med brug af indstillingen for maksimal lysstyrke
  - Når du opretter forbindelse til et tv
- Ved multitasking (eller ved aktivering af mange apps i baggrunden)
  - Ved brug af Multi-vinduet
  - Ved opdatering eller installation af apps i forbindelse med optagelse af videoer
  - Ved download af store filer i forbindelse med et videoopkald
  - Ved optagelse af videoer i forbindelse med brug af en app til navigering
- Ved brug af store mængder data ved synkronisering med skylager, e-mail eller andre konti
- Ved brug af en app til navigering i en bil, mens enheden er placeret i direkte sollys
- Ved brug af funktionen til mobilt hotspot og deling af internetforbindelse
- Ved brug af enheden i områder med svagt eller intet signal
- Ved opladning af batteriet med et beskadiget USB-kabel
- Hvis enhedens multifunktionsstik er beskadiget eller udsat for fremmedlegemer, f.eks. væske, støv, metalstøv og blyantsgråfit
- Hvis du roamer

### **Gør følgende, hvis enheden bliver varm:**

- Hold enheden opdateret med den nyeste software.
- Konflikter mellem kørende apps kan forårsage, at enheden bliver varm. Genstart enheden.
- Deaktiver funktionerne Wi-Fi, GPS og Bluetooth, når de ikke anvendes.
- Luk apps, der øger batteriforbruget, eller som kører i baggrunden, når de ikke bruges.
- Slet unødvendige filer eller ikke-brugte apps.
- Nedsæt skærmens lysstyrke.
- Hvis enheden bliver overophedet eller føles varm igennem en længere periode, må du ikke bruge den i et stykke tid. Hvis enheden fortsætter med at være overophedet, bør du kontakte et af Samsungs servicesteder.

## **Enhedsbegrænsninger, når enheden overophedes**

Når enheden bliver for varm, kan funktionerne og ydeevnen være begrænsede, eller enheden slukkes muligvis for at køle af. Denne funktion er kun tilgængelig på understøttede modeller.

- Hvis enheden bliver varmere end normalt, vises der en meddelelse om, at enheden er blevet overophedet. For at sænke enhedens temperatur vil skærmens lysstyrke og ydeevnehastigheden være begrænset, og opladning af batteriet ophører. Apps, der kører, lukkes, og du vil kun kunne foretage nødopkald, indtil enheden er kølet af.
- Hvis enheden bliver overophedet eller føles varm igennem en længere periode, vises der en meddelelse om, at enheden slukkes. Sluk for enheden, og vent, indtil den er kølet af.

## **Forholdsregler for driftsmiljø**

Enheden kan blive varm som følge af omgivelserne under følgende betingelser. Udvis forsigtighed for at undgå, at batteriets levetid forringes, at enheden beskadiges, eller at der opstår brand.

- Undlad at opbevare enheden under meget kolde eller meget varme temperaturer.
- Undlad at udsætte enheden for direkte sollys i længere perioder.
- Undlad at bruge eller opbevare enheden i længere perioder i meget varme omgivelser, f.eks. i en bil om sommeren.

- Undlad at placere enheden i omgivelser, der kan overophede, f.eks. på en elektrisk varmepude.
- Undlad at opbevare din enhed i nærheden af eller i varmeapparater, mikrobølger, varmt udstyr til madlavning eller beholdere under højt tryk.
- Brug aldrig en defekt oplader eller et defekt batteri.

## Bevarelse af vand- og støvafvisning

Din enhed er vand- og støvtæt. Følg disse tips nøje for at sikre, at enheden bliver ved med at være vand- og støvtæt. I modsat fald kan der opstå skader på enheden.

- Undgå at nedsænke enheden i vand dybere end 1,5 m eller at holde den nedsænket i mere end 30 minutter.
- Kontroller, at bagdækslet sidder godt fast. I modsat fald yder det måske ikke beskyttelse mod vand og støv.
- Undgå at udsætte enheden for **skvulpende vand eller bølger**.
- Åbn ikke enhedens dæksler, når enheden er i vand eller på meget fugtige steder, f.eks. svømmebassiner eller baderum.
- Åbn ikke bagdækslet med våde hænder, eller mens enheden er våd.
- **Gummipakningen på bagdækslet** er en vigtig komponent på enheden. Vær forsigtig, når du åbner og lukker bagdækslet, så du undgår at beskadige gummipakningen. Kontroller desuden, at gummipakningen ikke er snavset, f.eks. af sand eller støv, for at undgå beskadigelse af enheden.
- Hvis enheden bliver udsat for rent vand, skal den aftørres grundigt med en ren, blød klud. Hvis enheden bliver udsat for andre væsker som saltvand, ioniseret vand eller alkoholiske drikke, skal den renses med rent vand og tørres grundigt med en ren, blød klud. Hvis du ikke følger disse instruktioner, kan enhedens ydeevne og udseende påvirkes.
- Bagdækslet kan blive løsnet, **hvis enheden tabes på gulvet eller udsættes for stød**. Kontroller, at alle dæksler er korrekt justerede og tæt lukkede.
- **Hvis enheden har været nedsænket i vand, eller mikrofonen eller højttaleren er våde**, er det muligvis ikke muligt at høre lyden klart under et opkald. Tør enheden med en tør klud eller lad den tørre grundigt inden brug.



- Touchskærmen og andre funktioner fungerer muligvis ikke korrekt, **hvis enheden bruges i vand.**
- **Din enhed er blevet testet i et kontrolleret miljø og er certificeret til at være vand- og støvtæt under visse forhold (opfylder kravene til klassifikation IP68 som beskrevet i den internationale standard IEC 60529 – Kapslingsgraden for elektrisk udstyr [IP-kode]; testforhold: 15-35 °C, 86-106 kPa, 1,5 meter, i 30 minutter). Til trods for denne klassificering kan enheden dog stadig blive beskadiget i visse situationer.**

## Pakkens indhold

Kontroller, at følgende dele er i æsken:

- Enhed
- Batteri
- Hurtigstart



- De dele, der følger med enheden, og eventuelt tilbehør kan variere afhængigt af dit geografiske område eller din tjenesteudbyder.
- De medfølgende dele er kun beregnet til brug sammen med denne enhed og er muligvis ikke kompatible med andre enheder.
- Udseende og specifikationer kan ændres uden forudgående varsel.
- Du kan købe mere tilbehør hos din lokale Samsung-forhandler. Du skal sikre dig, at det er kompatibelt med enheden, inden du køber det.
- Brug kun tilbehør, der er godkendt af Samsung. Brug af tilbehør, der ikke er godkendt, kan medføre ydelsesproblemer og funktionsfejl der ikke dækkes af garantien.
- Tilgængeligheden af alt tilbehør kan variere og afhænger udelukkende af producentens ændringer. Besøg Samsungs websted, hvis du vil have flere oplysninger om tilgængeligt tilbehør.



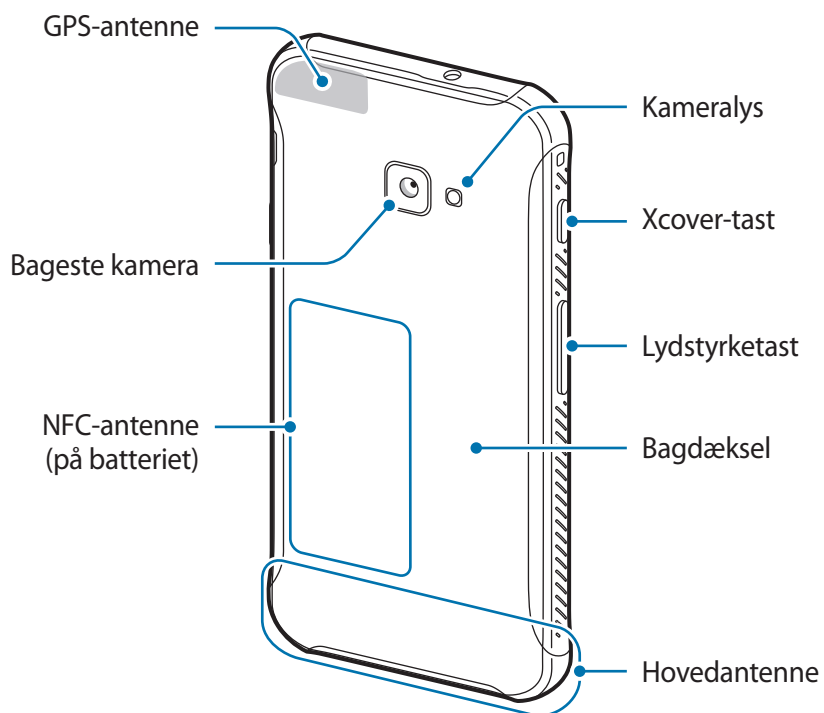
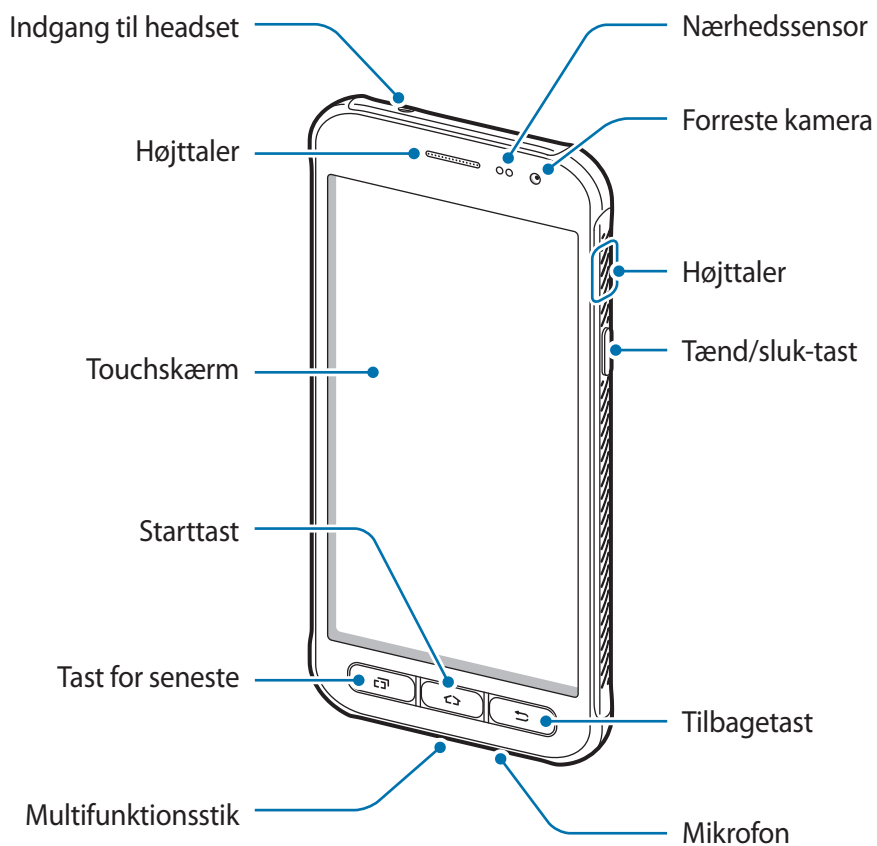

## Enhedens udseende



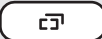

- Der kan opstå tilslutningsproblemer og øget batteriforbrug i følgende situationer:
  - Hvis du sætter metalstickers på enhedens antenneområde
  - Hvis du monterer et enhedscover af metalmateriale på enheden
  - Hvis du dækker enhedens antenneområde til med hænderne eller andre objekter, mens du bruger visse funktioner, f.eks. opkald eller den mobile dataforbindelse
- Det anbefales at bruge en skærmbeskytter, der er godkendt af Samsung. Ikke-godkendte skærmbeskyttere kan medføre funktionsfejl på sensorerne.
- Tildæk ikke området omkring nærhedssensoren med skærmtilbehør, såsom skærmbeskytter eller stickers. Gør du dette, kan det medføre, at sensoren fungerer forkert.

## Taster

Tast	Funktion
 <b>Tænd/sluk</b>	<ul style="list-style-type: none"> <li>• Tryk og hold for at tænde eller slukke enheden.</li> <li>• Tryk for at aktivere eller låse skærmen.</li> </ul>
 <b>Seneste</b>	<ul style="list-style-type: none"> <li>• Tryk for at åbne oversigten over de seneste apps.</li> </ul>
 <b>Startskærm</b>	<ul style="list-style-type: none"> <li>• Tryk for at aktivere skærmen, mens den er låst.</li> <li>• Tryk for at gå tilbage til startskærmen.</li> <li>• Tryk og hold for at starte <b>Google</b>.</li> </ul>
 <b>Tilbage</b>	<ul style="list-style-type: none"> <li>• Tryk for at gå tilbage til den forrige skærm.</li> <li>• Tryk og hold for at få adgang til yderligere indstillinger for den aktuelle skærm.</li> </ul>
 <b>Xcover</b>	<ul style="list-style-type: none"> <li>• Tryk på eller tryk og hold for at starte forudindstillede apps.</li> <li>• Tryk for at tage et billede i kameratilstand.</li> </ul>
 <b>Lydstyrke</b>	<ul style="list-style-type: none"> <li>• Tryk for at justere enhedens lydstyrke.</li> </ul>

## Batteri

### Installation af batteriet

1 Fjern bagdækslet.

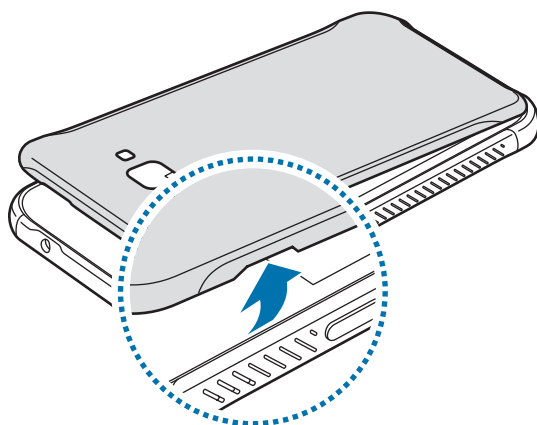

Vær forsigtig, så du ikke beskadiger dine negle, når du fjerner bagdækslet.



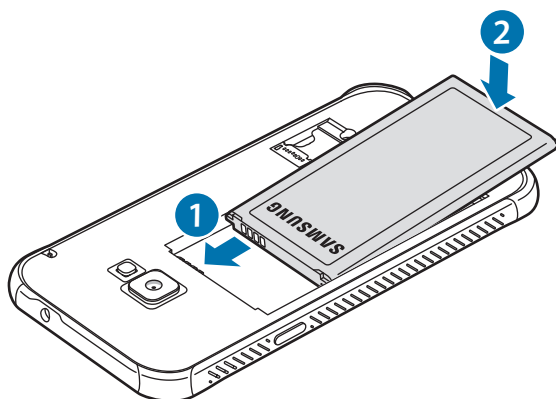

Undgå at bøje eller dreje bagdækslet unødigt. Hvis du gør det, kan du beskadige dækslet.

2 Isæt batteriet, så batteriets guldfarvede kontakter passer med enhedens kontakter.

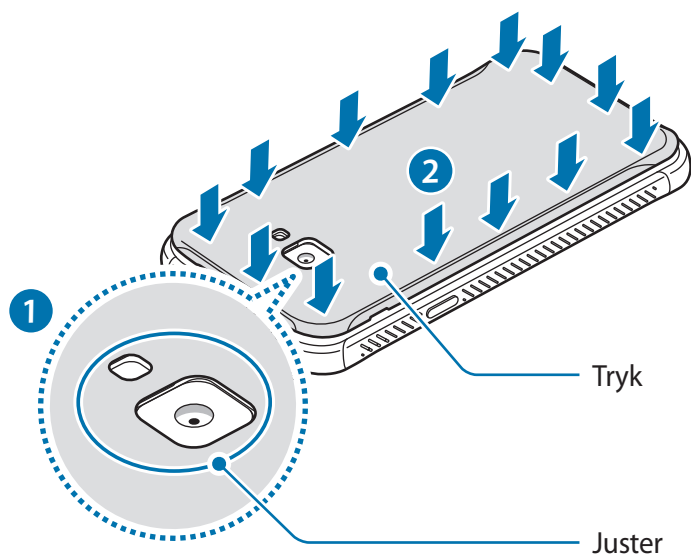

3 Sæt bagdækslet på plads igen.



 Kontroller, at bagdækslet sidder godt fast, så vand og støv ikke kan trænge ind i enheden. Hvis dækslet er åbent eller løst, kan der komme vand og støv ind i enheden og beskadige den.

 Brug kun bagdæksler og tilbehør, der er godkendt af Samsung, sammen med enheden.

## Fjerne batteriet

1 Fjern bagdækslet.

2 Træk batteriet ud.

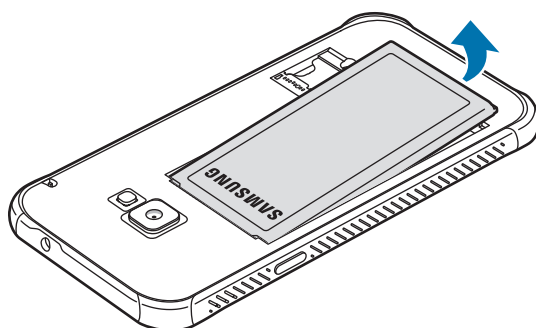

## Oplade batteriet

Du skal oplade batteriet, inden du bruger det for første gang, eller når det ikke har været brugt i en længere periode.



Brug kun opladere, batterier og kabler, som er godkendte af Samsung. Ikke-godkendte opladere eller kabler kan få batteriet til at eksplodere eller beskadige enheden.



Enheden kan blive alvorligt beskadiget, hvis opladeren tilsluttes forkert. Skader, som skyldes forkert brug, dækkes ikke af garantien.



Kobl opladeren fra, når den ikke er i brug, for at spare strøm. Da opladeren ikke har en tænd/sluk-kontakt, skal du for at undgå strømspild tage opladerstikket ud af stikkontakten, når opladeren ikke benyttes. Opladeren skal placeres tæt på stikkontakten og være lettilgængelig under opladning.

- 1 Slut USB-kablet til USB-strømadapteren, og slut derefter USB-kablet til enhedens multifunktionsstik.

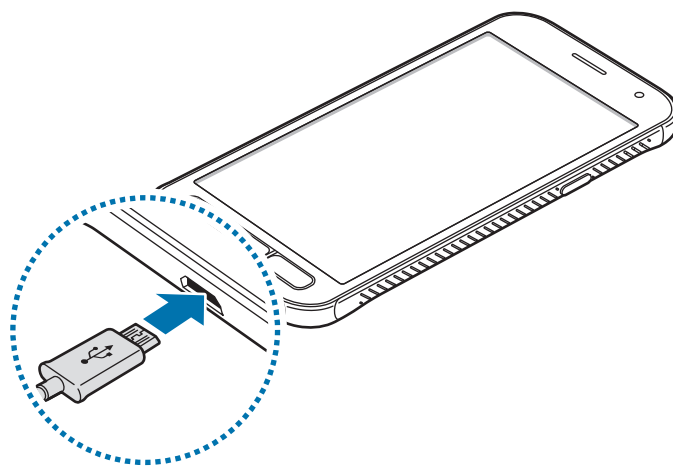

- 2 Slut USB-strømadapteren til en stikkontakt.
- 3 Kobl enheden fra opladeren, når den er fuldt opladet. Tag først opladeren ud af enheden og derefter ud af stikkontakten.



Du må ikke fjerne batteriet, før du har frakoblet opladeren. Dette kan beskadige enheden.

## Se den estimerede opladetid

Åbn startskærmen under opladning, og tryk på **Apps** → **Indstillinger** → **Enhedsvedligeholdelse** → **Batteri**.



Den reelle opladetid kan variere afhængigt af statussen på din enhed og opladeforholdene. Den estimerede opladetid vises måske ikke, når du oplader enheden i meget kolde eller meget varme omgivelser.

## Reducere batteriforbruget

Din enhed indeholder en række valgmuligheder, der hjælper dig med at spare på batteriet.

- Optimer enheden med funktionen Enhedsvedligeholdelse.
- Når du ikke bruger enheden, bør du slukke skærmen ved at trykke på tænd/sluk-tasten.
- Aktiver strømsparetilstand.
- Luk unødvendige apps.
- Deaktiver Bluetooth-funktionen, når den ikke er i brug.
- Deaktiver Wi-Fi-funktionen, når den ikke er i brug.
- Deaktiver automatisk synkronisering af apps, der skal synkroniseres, f.eks. e-mails.
- Nedsæt tiden for baggrundsbelysning.
- Nedsæt skærmens lysstyrke.

## Tips og forholdsregler vedr. batteriopladning

- Når batteriet er ved at løbe tør for strøm, er batteriikonet tomt.
- Hvis batteriet er totalt afladet, kan du ikke tænde enheden, selv om opladeren er tilsluttet. Lad det tømte batteri lade op i et par minutter, før du tænder for enheden.
- Hvis du kører flere apps samtidigt eller bruger netværksapps eller apps, der skal have forbindelse til en anden enhed, aflades batteriet hurtigt. Du bør altid lade batteriet helt op, før du bruger disse apps for at undgå, at batteriet løber tør under en dataoverførsel.
- Brug af andre strømkilder end opladeren, som f.eks. en computer, kan medføre langsommere opladningshastighed på grund af en lavere elektrisk spænding.
- Du kan bruge enheden, mens den oplader, men det kan tage længere tid at lade batteriet helt op.
- Hvis strømforsyningen til enheden er ustabil under opladning, fungerer touchskærmen muligvis ikke. Hvis dette sker, skal du tage opladeren ud af enheden.

- Enheden og opladeren kan blive varme under opladningen. Dette er normalt og bør ikke påvirke enhedens levetid eller ydelse. Hvis batteriet bliver varmere end normalt, kan opladeren stoppe opladningen.
- Hvis du oplader enheden, mens multifunktionsstikket er vådt, kan enheden blive beskadiget. Tør multifunktionsstikket grundigt af, før enheden oplades.
- Hvis enheden ikke oplader korrekt, bør du indlevere enheden og opladeren til et af Samsungs servicesteder.

## Strømbesparende tilstand



Aktiver den strømbesparende tilstand for at forlænge batteriets brugstid.

- 1 På startskærmen trykkes på **Apps** → **Indstillinger** → **Enhedsvedligeholdelse** → **Batteri** → **MID**.
- 2 Tryk på **TILPAS** for at skifte strøm spareindstillinger, før du aktiverer den strømbesparende tilstand.
- 3 Tryk på **ANVEND**.

## Maksimal strømbesparende tilstand

I maksimal strømbesparende tilstand sænker enheden batteriforbruget ved at anvende det mørke tema og begrænse de tilgængelige apps og funktioner. Netværkstilslutning, med undtagelse af det mobile netværk, vil blive deaktiveret.

- 1 På startskærmen trykkes på **Apps** → **Indstillinger** → **Enhedsvedligeholdelse** → **Batteri** → **MAKS**.
- 2 Tryk på **TILPAS** for at skifte de strømbesparende indstillinger, før du aktiverer den maksimale strømbesparende tilstand.
- 3 Tryk på **ANVEND**.

Før du aktiverer den maksimale strømbesparende tilstand på startskærmen, skal du trykke på  og vælge den app, du skal bruge. Du kan fjerne apps ved at trykke på  → **Rediger** og vælge en app med .

Du kan deaktivere den maksimale strømbesparende tilstand ved at trykke på  → **Deaktiver maksimalt niveau for strømbesparende tilstand**.



Batteriets forventede brugstid afhænger af dine enhedsindstillinger og driftsforholdene.



## SIM- eller USIM-kort (microSIM-kort)

### Isætte SIM- eller USIM-kortet

Isæt SIM- eller USIM-kortet, som du har modtaget fra teleudbyderen.



- Brug kun et microSIM-kort.
- Vær forsigtig med ikke at miste eller lade andre bruge SIM- eller USIM-kortet. Samsung er ikke ansvarlig for nogen skader eller ulemper, der forårsages af mistede eller stjålne kort.



Afhængigt af tjenesteudbyderen er visse LTE-tjenester muligvis ikke tilgængelige. Yderligere oplysninger om tilgængelige tjenester fås ved henvendelse til din tjenesteudbyder.

- 1 Fjern bagdækslet og batteriet.
- 2 Isæt SIM- eller USIM-kortet med de guldfarvede kontakter vendende nedad.

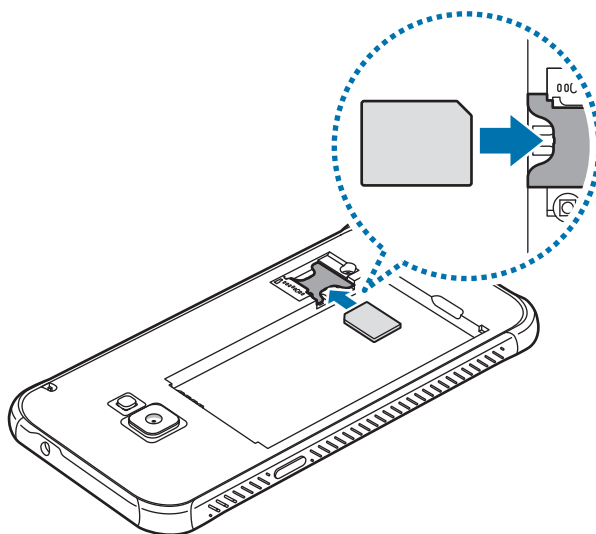

Sæt ikke et hukommelseskort i porten til SIM-kortet. Hvis et hukommelseskort sætter sig fast i porten til SIM-kortet, skal du aflevere enheden i et af Samsungs servicesteder for at få fjernet hukommelseskortet.

- 3 Sæt batteriet og bagdækslet på plads igen.

## Fjerne SIM- eller USIM-kortet

- 1 Fjern bagdækslet og batteriet.
- 2 Træk forsigtigt SIM- eller USIM-kortet ud.

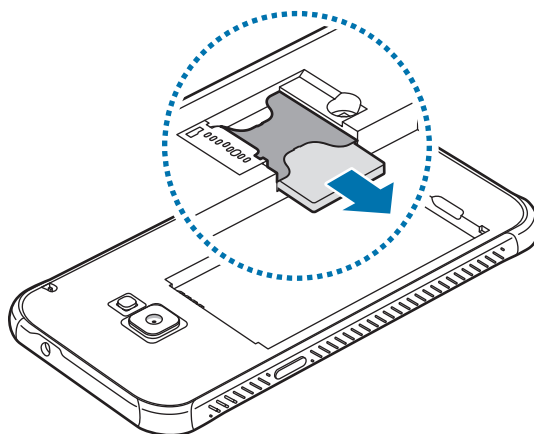

## Hukommelseskort (microSD-kort)

### Isætte et hukommelseskort

Kapaciteten på enhedens hukommelseskort kan variere i forhold til andre modeller, og nogle hukommelseskort er muligvis ikke kompatible med din enhed, afhængigt af hukommelseskortproducent og -type. Du kan finde den maksimale kapacitet på hukommelseskortet på din enhed ved at besøge Samsungs websted.



- Visse hukommelseskort er muligvis ikke fuldt ud kompatible med enheden. Brug af et ikke-kompatibelt kort kan beskadige enheden eller hukommelseskortet eller ødelægge data, der er gemt på kortet.
- Vær opmærksom på, at du isætter hukommelseskortet med den rigtige side opad.



- Enheden understøtter filsystemerne FAT og exFAT for hukommelseskort. Hvis du isætter et kort, der er formateret med et andet filsystem, beder enheden dig om at omformatere kortet, ellers genkender det ikke kortet. Hvis enheden ikke genkender hukommelseskortet, skal du formatere det på din computer.
- Hyppig skrivning og sletning af data reducerer hukommelseskortets levetid.
- Når du sætter et hukommelseskort i enheden, vises hukommelseskortets filmappe i mappen **Mine filer** → **SD-kort**.

- 1 Fjern bagdækslet.
- 2 Isæt et hukommelseskort med de guldfarvede kontaktflader vendende nedad.

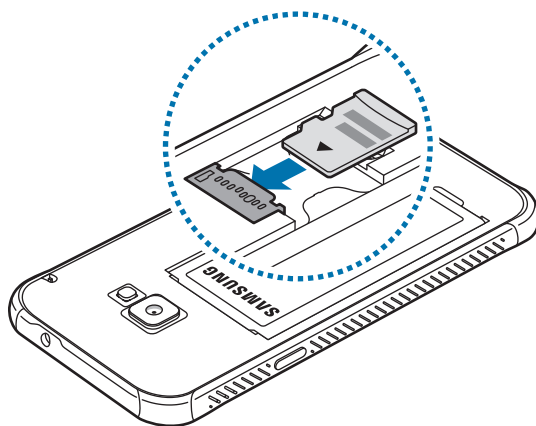

- 3 Sæt bagdækslet på plads igen.

## Fjerne hukommelseskortet

Før du fjerner hukommelseskortet, skal du deaktivere det, så det kan fjernes sikkert.

På startskærmen trykkes på **Apps** → **Indstillinger** → **Enhedsvedligeholdelse** → **Lagring** → **Lagerindstillinger** → **SD-kort** → **DEAKTIVER**.

- 1 Fjern bagdækslet.
- 2 Tag hukommelseskortet ud.
- 3 Sæt bagdækslet på plads igen.

 Fjern ikke hukommelseskortet, mens enheden overfører eller indlæser data. Hvis du gør dette, kan du beskadige eller miste data på hukommelseskortet eller enheden. Samsung er ikke ansvarlig for tab, der forårsages af misbrug af beskadigede hukommelseskort, herunder tab af data.

## Formatere hukommelseskortet

Et hukommelseskort, der er formateret på en computer, er muligvis ikke kompatibelt med enheden. Formater hukommelseskortet på enheden.

På startskærmen trykkes på **Apps** → **Indstillinger** → **Enhedsvedligeholdelse** → **Lagring** → **Lagerindstillinger** → **SD-kort** → **Formater**.



Før du formaterer hukommelseskortet, skal du huske at lave sikkerhedskopier af alle vigtige data, der er gemt på hukommelseskortet. Producentens garanti dækker ikke tab af data, der skyldes brugerhandling.

## Montering af håndrem

- 1 Fjern bagdækslet.
- 2 Før håndremmen gennem åbningen, og sæt den fast over det lille fremspring.

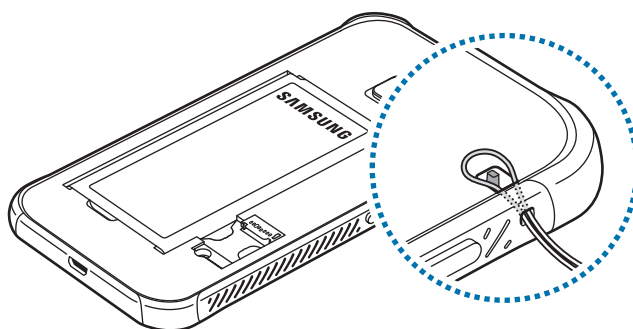

- 3 Sæt bagdækslet på plads igen.

## Tænde og slukke for enheden

Tryk og hold på tænd/sluk-tasten i nogle få sekunder for at tænde enheden.

Første gang, du tænder enheden, eller efter at du har udført en datanulstilling, skal du opsætte den ved at følge vejledningen på skærmen.

Du kan slukke enheden ved at trykke og holde på tænd/sluk-tasten og derefter trykke på **Sluk**.



Overhold alle skilte og anvisninger fra autoriseret personale, når du færdes i områder, hvor brug af trådløse enheder er forbudt, f.eks. om bord på fly eller på hospitaler.

## Genstarte enheden

Hvis enheden er gået i baglås og ikke reagerer, skal du trykke og holde på tænd/sluk-tasten og lydstyrke ned-tasten samtidigt i over 7 sekunder for at genstarte enheden.

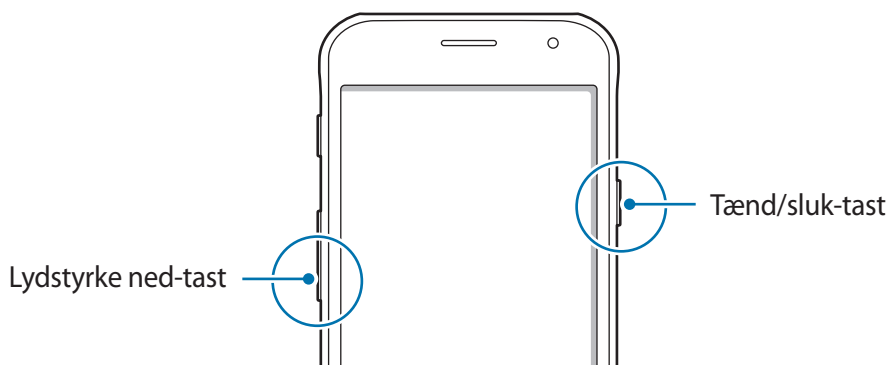

## Styring af touchskærmen



- Lad ikke touchskærmen komme i kontakt med andre elektriske enheder. Elektrostatisk udladning kan medføre fejl på touchskærmen.
- For at undgå beskadigelse af touchskærmen må du ikke trykke på den med skarpe genstande eller udøve et for stort tryk på den med dine fingerspidser.



- Enheden vil muligvis ikke genkende berøringsinput, der foretages tæt på skærmens kanter, da de er uden for området for berøringsinput.
- Hvis du ikke bruger touchskærmen i en længere periode, kan det resultere i skærmindbrænding eller spøgelsesbilleder. Sluk touchskærmen, når du ikke bruger enheden.
- Det anbefales at bruge fingrene, når du benytter touchskærmen.

## Trykke

Du kan åbne en app, vælge et menupunkt, trykke på en knap på skærmen eller indtaste et tegn på tastaturet på skærmen ved at trykke på det med fingeren.

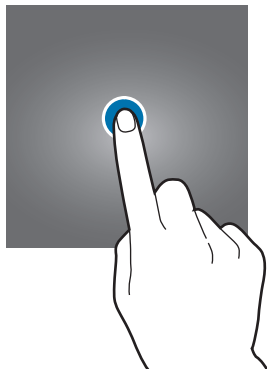

## Trykke og holde

Tryk og hold på et element på skærmen i mere end 2 sekunder for at få adgang til de tilgængelige valg.



## Trække

Du kan flytte et element ved at trykke og holde på det og trække det til den ønskede position.

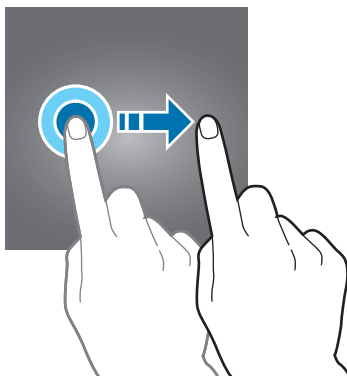

## Dobbeltrykke

Dobbeltryk på en webside eller et billede for at zoome ind. Dobbeltryk igen for at vende tilbage.

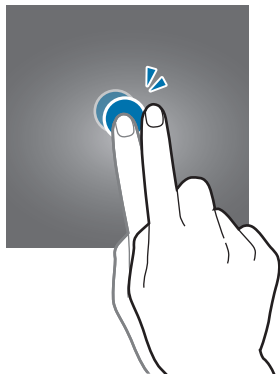

## Stryge

Stryg til højre eller venstre på startskærmen eller på skærmen apps for at få vist andre paneler. Stryg op eller ned for at rulle gennem en webside eller en liste over elementer, såsom en kontakliste.

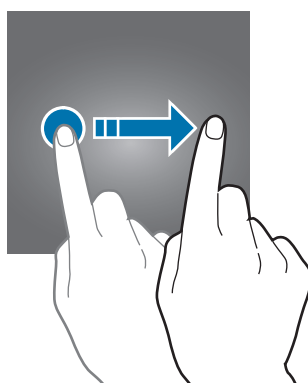

## Sprede og knibe

Spred to fingre fra hinanden på en webside, et kort eller et billede for at zoome ind. Knib fingrene sammen for at zoome ud.

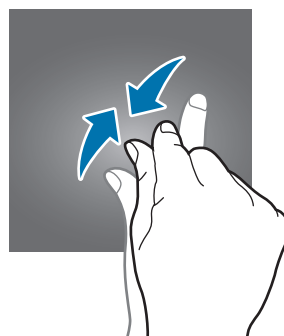
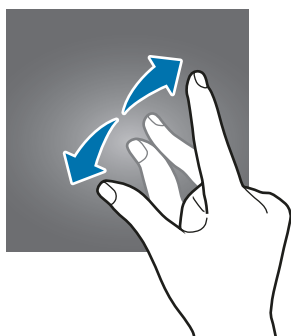

# Startskærm

## Startskærm

Startskærmen er udgangspunktet, hvorfra du kan få adgang til alle enhedens funktioner. Her vises widgets, genveje til apps og andet.

Stryg til højre eller venstre for at få vist andre paneler.



Startskærmen kan variere afhængigt af dit geografiske område eller din tjenesteudbyder.





## Indstillinger for startskærm

Tryk og hold på et tomt område på startskærmen, eller knib fingrene sammen på skærmen for at få adgang til de tilgængelige indstillinger. Tilpas startskærmen ved at tilføje, slette eller flytte paneler. Du kan også angive en baggrund for startskærmen, tilføje widgets osv.

- **Baggrunde og temaer:** Skift baggrund, tema eller ikoner i enheden.
- **Widgets:** Føj widgets til startskærmen. Widgets er små apps, der starter bestemte appfunktioner for at give oplysninger og praktisk adgang på din startskærm.
- **Skærmgitter:** Skift størrelsen på gitteret for at vise flere eller færre elementer på startskærmen og skærmen apps.

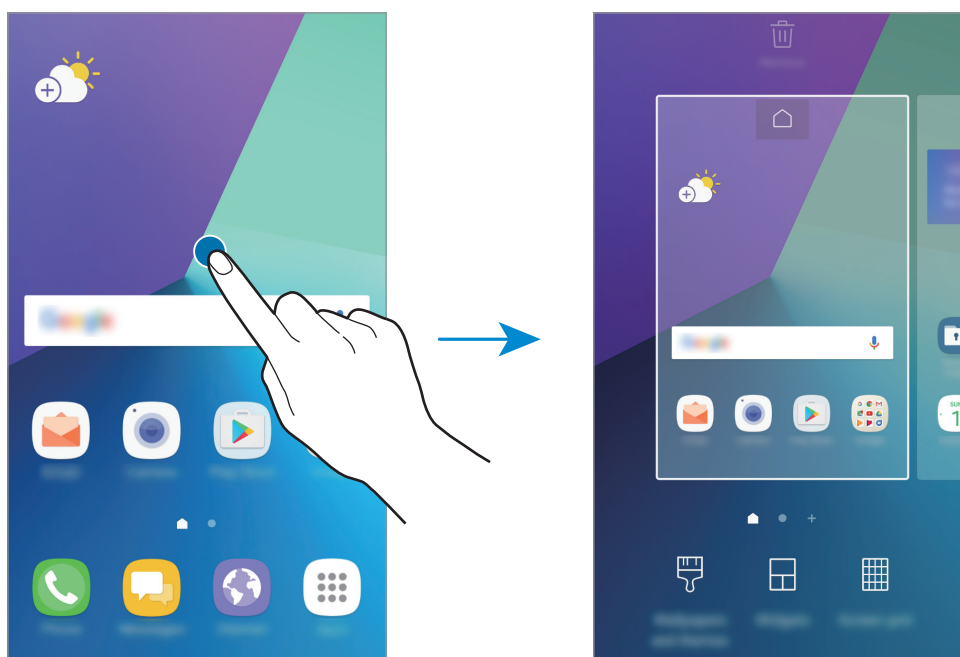

## Tilføje elementer

Tryk og hold på en app eller en mappe på skærmen apps, og træk den derefter til startskærmen. Hvis du vil tilføje widgets, skal du trykke og holde på et tomt område på startskærmen, trykke på **Widgets**, trykke og holde på en widget, og derefter trække den til startskærmen.

## Flytte elementer

Tryk og hold på et element på startskærmen, og træk det derefter til en ny placering.

Du kan også flytte apps, der bruges ofte, til genvejsområdet nederst på startskærmen.

Træk elementet til siden af skærmen for at flytte det til et andet panel.

For nemt at flytte et element skal du trykke og holde på et element og trække det til **Flyt apps** øverst på skærmen. Elementet flyttes til panelet øverst på skærmen. Stryg mod venstre eller højre for at flytte til et andet panel, og træk elementet til den nye placering.

## Fjerne elementer

Tryk og hold på et element, og træk det derefter til **Fjern genvej**, **Slet** eller **Fjern** øverst på skærmen.

## Oprette mapper

Opret mapper, og saml applikationer, der ligner hinanden, for hurtigt at få adgang til og åbne apps.

- 1 På startskærmen skal du trykke og holde på en app og derefter trække den over en anden app.
- 2 Slip appen, når der vises en mapperamme omkring appsene.  
Der oprettes en ny mappe, der indeholder de valgte apps.

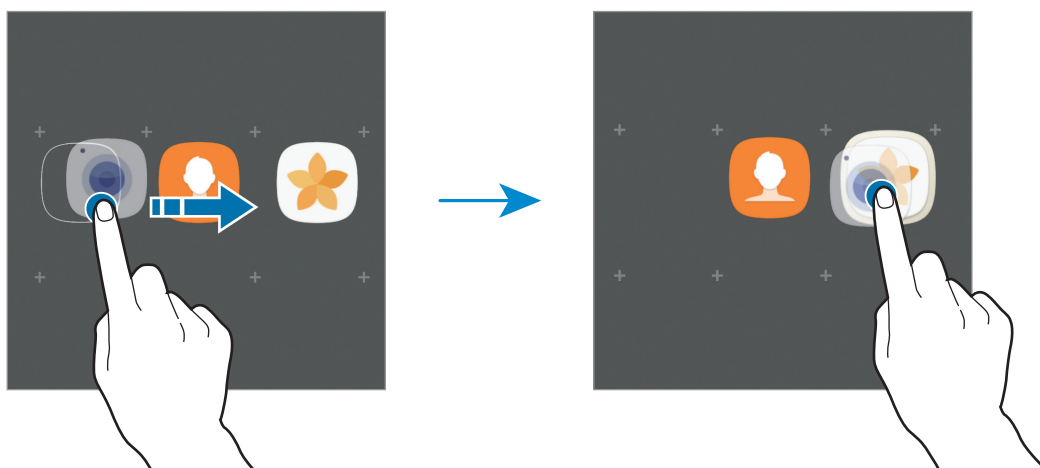

3 Tryk på **Angiv mappenavn**, og angiv et mappenavn.

Tryk på  for at ændre mappefarven.

Hvis du vil føje flere apps til mappen, skal du trykke på **TILFØJ**, vælge appsene og derefter trykke på **TILFØJ**. Du kan også tilføje en app ved at trække den til mappen på startskærmen.

Hvis du vil flytte apps fra en mappe til startskærmen, skal du trykke på mappen og derefter trække en app til startskærmen.

Hvis du vil slette apps i en mappe, skal du trykke på mappen og derefter trække den app, du vil slette, til **Fjern genvej** øverst på skærmen.

## Administrere paneler

Tryk og hold på et tomt område på startskærmen for at tilføje, flytte eller fjerne et panel.

Hvis du vil tilføje et panel, skal du stryge mod venstre og derefter trykke på **+**.

Hvis du vil flytte et panel, skal du trykke og holde på et paneleksempel og derefter trække det til en ny placering.

Hvis du vil fjerne et panel, skal du trykke og holde på et paneleksempel og derefter trække det til **Fjern** øverst på skærmen.

Hvis du vil angive et panel som hovedstartskærm, skal du trykke på .

## Bruge hurtigindstillinger

Tryk og hold på et appikon eller en mappe på startskærmen for hurtigt at få adgang til indstillinger.

## Skærmen apps

Skærmen apps viser ikoner for alle apps, herunder nyinstallerede apps.

På startskærmen trykkes på **Apps** for at åbne skærmen apps. Stryg til højre eller venstre for at få vist andre paneler.

## Flytte elementer



Om denne funktion er tilgængelig, afhænger af dit geografiske område eller din tjenesteudbyder.

På skærmen apps trykkes på  → **Rediger**. Tryk og hold på et element, og træk det til en ny placering.

Træk elementet til siden af skærmen for at flytte det til et andet panel.

## Oprette mapper

Opret mapper, og saml applikationer, der ligner hinanden, for hurtigt at få adgang til og åbne apps.



Om denne funktion er tilgængelig, afhænger af dit geografiske område eller din tjenesteudbyder.

- 1 På skærmen apps trykkes på  → **Rediger**.
- 2 Tryk og hold på en app, og træk den derefter over en anden app.
- 3 Slip appen, når der vises en mapperamme omkring appsene.  
Der oprettes en ny mappe, der indeholder de valgte apps.

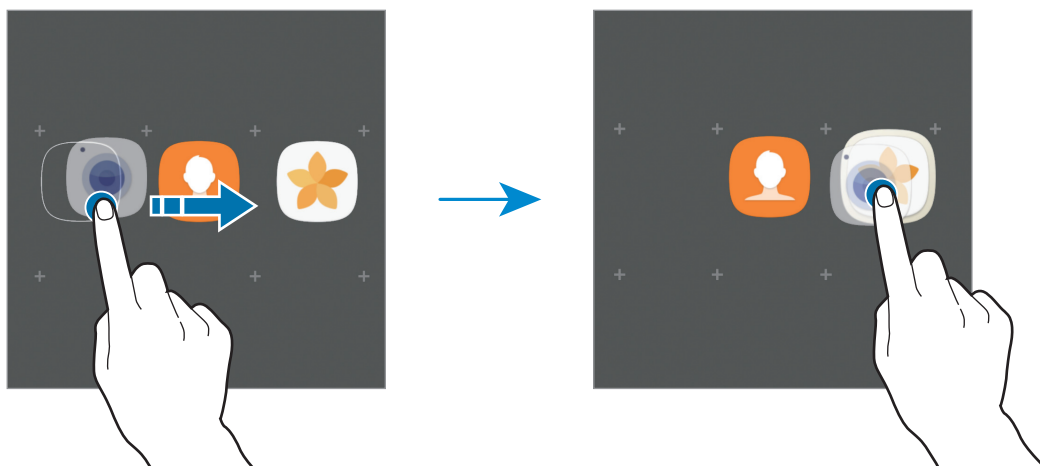

- 4 Tryk på **Angiv mappenavn**, og angiv et mappenavn.

Tryk på  for at ændre mappefarven.

Hvis du vil føje flere apps til mappen, skal du trykke på **TILFØJ**, vælge appsene og derefter trykke på **TILFØJ**. Du kan også tilføje en app ved at trække den til mappen på skærmen apps.

Tryk på  på en mappe for at slette den. Kun mappen bliver slettet. Mappens apps bliver flyttet til skærmen apps.

## Omarrangere elementer

Du kan omarrangere elementer i alfabetisk rækkefølge på skærmen apps.

På skærmen apps trykkes på  → **Sorter** → **Alfabetisk rækkefølge**.

## Søge efter elementer

Du kan søge efter apps på skærmen apps eller fra **Galaxy Apps** eller **Play Butik**.

Indtast tegn i søgefeltet på skærmen apps. Enheden søger efter og viser elementer, der indeholder de tegn, du har indtastet.





## Indikatorikoner

Indikatorikoner vises på statusbjælken øverst på skærmen. Tabellen nedenfor indeholder de mest almindelige ikoner.



Statusbjælken vises muligvis ikke øverst på skærmen i visse apps. Træk ned fra skærmens overkant for at få vist statusbjælken.

Ikon	Betydning
	Intet signal
	Signalstyrke
	Roaming (uden for eget dækningsområde)
	Forbundet til GPRS-netværk
	Forbundet til EDGE-netværk
	Forbundet til UMTS-netværk
	Forbundet til HSDPA-netværk
	Forbundet til HSPA+-netværk
	Forbundet til LTE-netværk
	Forbundet til Wi-Fi
	Bluetooth-funktion aktiveret
	Placeringstjenester, der anvendes
	Igangværende opkald
	Ubesvaret opkald
	Ny sms eller mms
	Alarm aktiveret
	Lydløs tilstand aktiveret
	Vibrationstilstand aktiveret

Ikon	Betydning
	Flytilstand aktiveret
	Der opstod en fejl, eller du skal være forsigtig
	Batteriopladning
	Batteriniveau

## Låseskærm

Når du trykker på tænd/sluk-tasten, slukkes og låses skærmen. Skærmen slukkes og låses også automatisk, hvis enheden ikke har været i brug i en bestemt periode.

Skærmen låses ved brug af **Stryg**, som er standardlåsemetoden.

Tryk på tænd/sluk-tasten eller på starttasten, og stryg i en vilkårlig retning for at låse skærmen op.

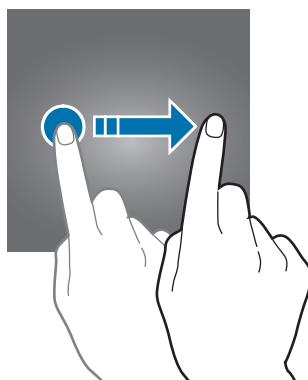

For at ændre skærmlåsemetode trykkes der på skærmen apps på **Indstillinger** → **Låseskærm og sikkerhed** → **Skærmlåsningstype**, og derefter vælges en metode.

Når du angiver et mønster, en PIN-kode eller en adgangskode til brug ved låsning af skærm, kan du beskytte dine personlige oplysninger ved at forhindre andre i at få adgang til din enhed. Når du har angivet skærmlåsemetoden, kræver enheden en oplåsingskode, når du vil låse den op.

- **Stryg:** Stryg i en vilkårlig retning på skærmen for at låse den op.
- **Mønster:** Tegn et mønster med mindst fire prikker for at låse skærmen op.

- **PIN-kode:** Indtast en PIN-kode med mindst fire tal for at låse skærmen op.
- **Adgangskode:** Indtast en adgangskode med mindst fire tegn, tal eller symboler for at låse skærmen op.
- **Ingen:** Undlad at angive en skærmlåsemetode.



Du kan indstille din enhed til at udføre en fabriksnulstilling, hvis du har indtastet oplåsingskoden forkert flere gange i træk og når grænsen for antal forsøg. På skærmen apps skal du trykke på **Indstillinger** → **Låseskærm og sikkerhed** → **Indstillinger for sikker lås** og trykke på kontakten **Auto-nulstil til fabrik**. for at aktivere det.

## Informationspanel

### Bruge informationspanelet

Når du modtager nye meddelelser, om f.eks. beskeder eller ubesvarede opkald, vises indikatorikoner på statusbjælken. Hvis du vil se flere oplysninger om ikonerne, skal du åbne informationspanelet og se detaljerne.

Træk statusbjælken nedad for at åbne informationspanelet. For at lukke informationspanelet skal du stryge opad på skærmen.

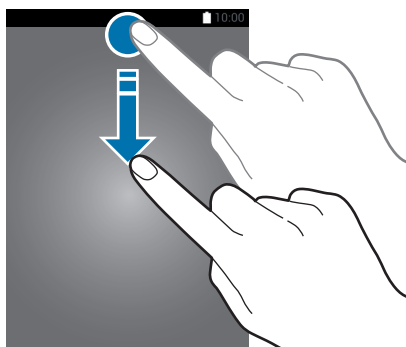

Du kan åbne informationspanelet, selv om skærmen er låst.

Du kan bruge følgende funktioner på informationspanelet.

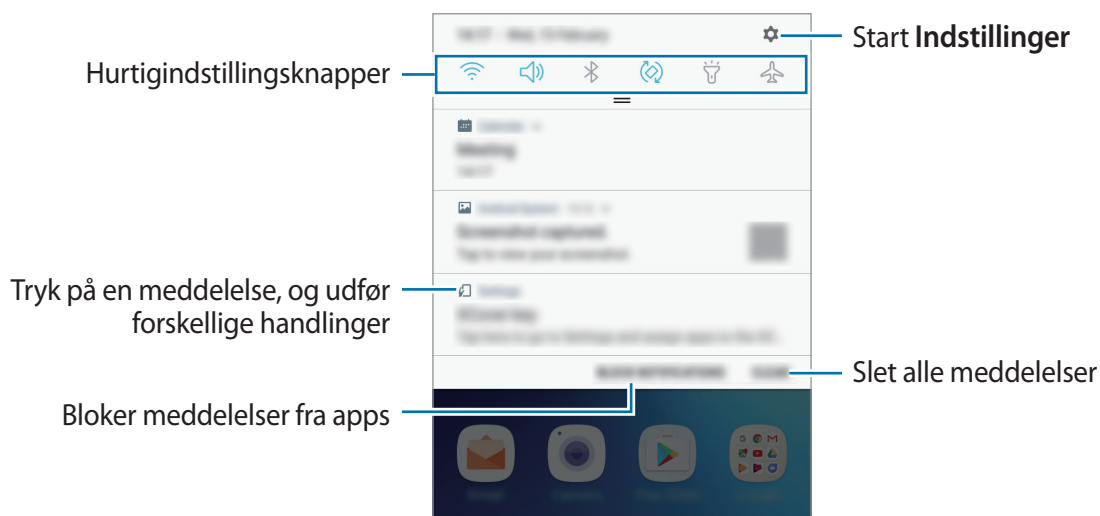

## Bruge hurtigindstillingsknapper

Tryk på hurtigindstillingknapperne for at aktivere visse funktioner. Stryg nedad i informationspanelet for at se flere knapper.

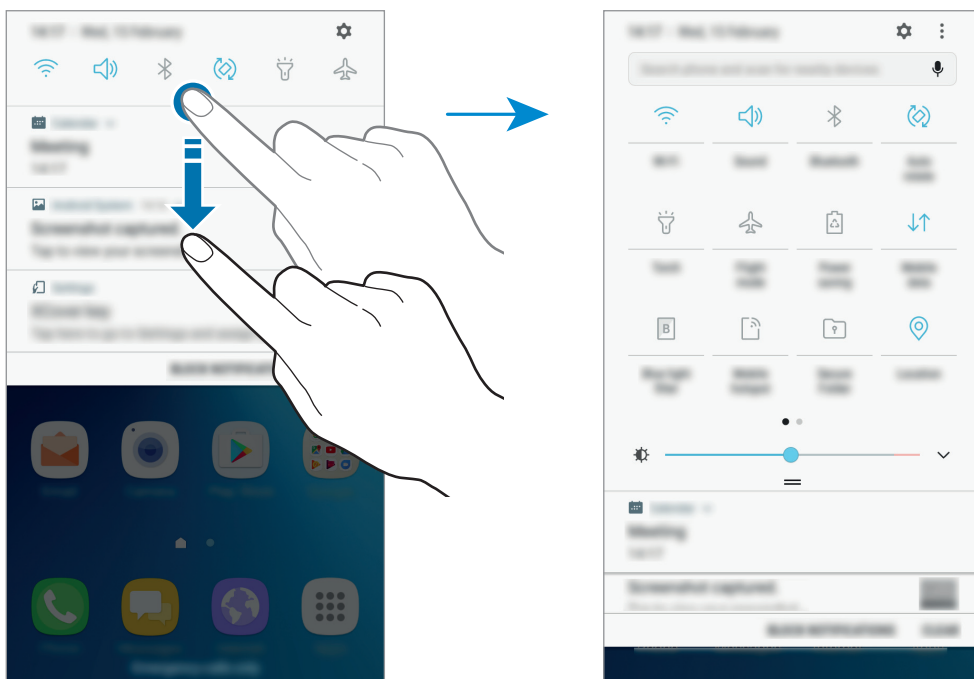

Tryk på teksten under de enkelte knapper for at ændre funktionsindstillingerne. For at se flere detaljerede indstillinger kan du trykke og holde på en knap.

For at omorganisere knapper skal du trykke på **Flyt rundt på knapper**, trykke og holde på en knap og derefter trække den til en anden placering.



## Finder

Søg efter en række forskellige indholdstyper med søgeord, eller søg efter enheder i nærheden.

### Søge efter indhold eller enheder i nærheden

Åbn informationspanelet, stryg nedad på informationspanelet, og tryk derefter på **Søg på telefon, og søg efter enheder i nærheden**.

Indtast et søgeord i søgefeltet, eller tryk på , og sig et søgeord.

Tryk på **Filter** under søgefeltet, og vælg derefter filterdetaljer for at få mere indsnævrede resultater.

### Angive søgekategorier

Du kan angive søgekategorier til søgning efter indhold i bestemte søgefelter.

Tryk på  → **Indstillinger** → **Vælg søgeplaceringer**, og vælg kategorier.

## Angive tekst

### Tastaturlayout

Der vises automatisk et tastatur, når du indtaster tekst for at sende beskeder, oprette noter m.v.



Tekstangivelse understøttes ikke på visse sprog. For at indtaste tekst skal du ændre inputsproget til et af de understøttede sprog.

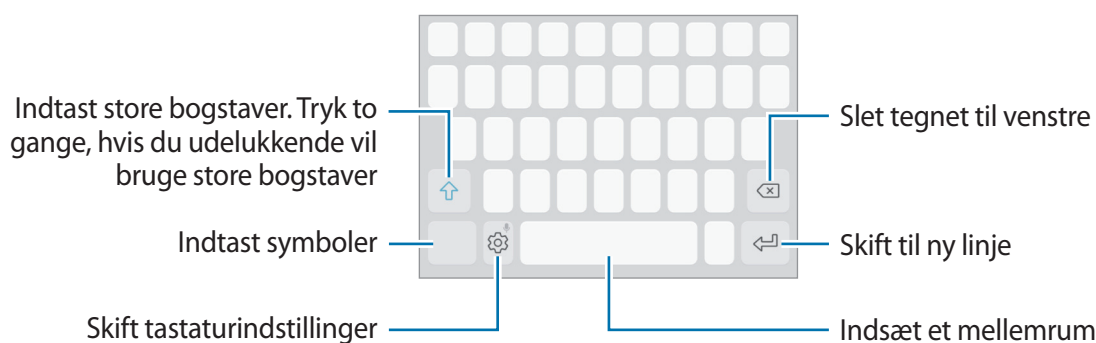

## Skifte inputsprog

Tryk på ⚙️ → **Sprog og typer** → **ADMINISTRER INPUTSPROG**, og vælg derefter de sprog, du vil bruge. Hvis du vælger to eller flere sprog, kan du skifte mellem inputsprog ved at stryge til venstre eller højre på mellemrumstasten.

## Skifte tastaturlayoutet

Tryk på ⚙️ → **Sprog og typer**, vælg et sprog, og vælg derefter det ønskede tastaturlayout.



På **3x4-tastatur** har hver tast tre eller fire tegn. Du kan indtaste et tegn ved at trykke på den pågældende tast gentagne gange, indtil det ønskede tegn vises.

## Yderligere tastaturfunktioner

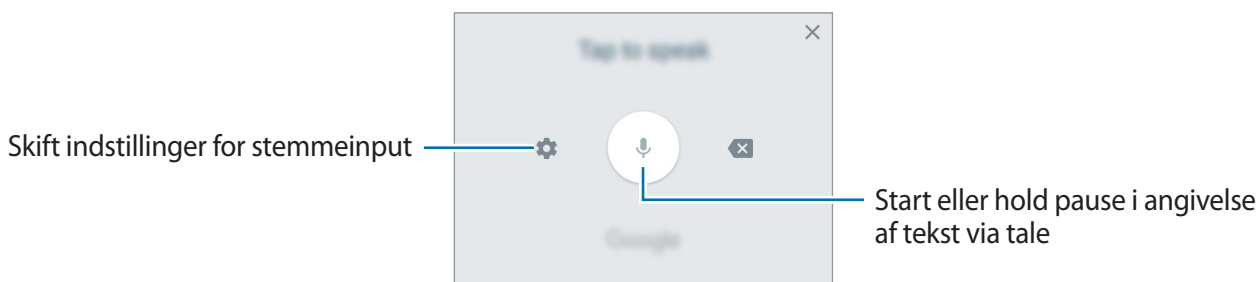

Tryk og hold på ⚙️ for at anvende forskellige funktioner. Andre ikoner vises eventuelt i stedet for ikonet ⚙️, alt efter den seneste funktion, der blev anvendt.

- 🎤 : Angiv tekst via tale.



- 📄 : Tilføj et element fra udklipsholderen.
- 😊 : Indsæt humørikoner.
- 🖱️ : Skift til enkelthåndsbetjening på tastaturet.
- ⚙️ : Skift tastaturindstillinger.

## Kopiere og indsætte

- 1 Tryk og hold på teksten.
- 2 Træk i  eller  for at vælge den ønskede tekst, eller tryk på **Vælg alle** for at vælge al tekst.
- 3 Tryk på **Kopier** eller **Klip**.  
Den markerede tekst kopieres til udklipsholderen.
- 4 Tryk og hold, hvor teksten skal indsættes, og tryk derefter på **Indsæt**.  
Hvis du vil indsætte tekst, som du har kopieret tidligere, skal du trykke på **Udklipsholder** og vælge teksten.

## Skærbillede

Tag et skærbillede, mens du bruger enheden.

### Sådan tager man et skærbillede

Tryk og hold på starttasten og tænd/sluk-tasten samtidigt. Du kan se optagede billeder i **Galleri**.

## Åbne apps

Åbn en app ved at vælge et appikon på startskærmen eller skærmen apps.

For at åbne en app på listen med de senest anvendte apps skal du trykke på tasten seneste og vælge et tidligere appvindue.

### Lukke en app

Tryk på tasten seneste, og tryk på **X**, eller træk et tidligere appvindue til venstre eller højre for at lukke det. Tryk på **LUK ALLE** for at lukke alle åbne kørende apps.

# Sikker mappe

## Introduktion

Sikker mappe forhindrer andre i at få adgang til dit private indhold og dine apps, såsom fotos og noter. Du kan beskytte dit private indhold og dine apps, selv om enheden er låst op.



Sikker mappe er et separat, sikkert lagerområde. Dataene i Sikker mappe kan ikke overføres til andre enheder via ikke-godkendte delemetoder, som f.eks. USB. Hvis du forsøger at tilpasse operativsystemet eller ændre softwaren vil det medføre, at den sikre mappe automatisk vil blive låst og gjort utilgængelig. Inden du gemmer data i Sikker mappe, skal du sørge for at tage en sikkerhedskopi af dine data og gemme den et andet sikkert sted.

## Oprette Sikker mappe

- 1 På skærmen apps trykkes på **Indstillinger** → **Låseskærm og sikkerhed** → **Sikker mappe**.
- 2 Tryk på **LOG PÅ** for at logge på din Samsung account.
- 3 Vælg en låsemetode til Sikker mappe, og følg anvisningerne på skærmen for at fuldføre indstillingen.

Der vil blive føjet en genvejstast til Sikker mappe på startskærmen og skærmen apps.



Hvis du glemmer oplåsningskoden for Sikker mappe, kan du nulstille den via din Samsung account. Tryk på knappen til nulstilling, der vises, når en forkert oplåsningskode er indtastet, og angiv adgangskoden for din Samsung account.

## Indstilling af automatisk aflåsning af Sikker mappe

Indstil enheden til automatisk at låse Sikker mappe, når den ikke bruges.

- 1 På skærmen apps trykkes på **Samsung** → **Sikker mappe**.
- 2 Tryk på  → **Indstillinger** → **Automatisk lås Sikker mappe**.
- 3 Vælg en låseindstilling.



Tryk på  for manuelt at aflåse Sikker mappe.

## Flytte indhold

Flyt indhold, såsom fotos og kontakter til Sikker mappe. Følgende handlinger er eksempler på, hvordan man flytter et billede fra den automatiske lagerplads til Sikker mappe.

- 1 På skærmen apps trykkes på **Galleri**.
- 2 Vælg et billede, og tryk derefter på  → **Flyt til Sikker mappe**.

De valgte elementer vil blive flyttet til den tilsvarende app i Sikker mappe.



Du kan flytte indhold fra Sikker mappe til den tilsvarende app på den automatiske lagerplads. Vælg et element, og tryk derefter på  → **Flyt ud af Sikker mappe**.

## Tilføje apps

Tilføj en app at bruge i Sikker mappe.

- 1 På skærmen apps trykkes på **Samsung** → **Sikker mappe**.
- 2 Tryk på **Tilføj apps**.
- 3 Marker en eller flere apps, der er installeret på enheden, og tryk på **UDFØRT**.  
Du kan installere apps fra **Play Butik** ved at trykke på **DOWNLOAD FRA PLAY BUTIK**.  
Du kan installere apps fra **Galaxy Apps** ved at trykke på **DOWNLOAD FRA GALAXY APPS**.

## Fjerne apps fra Sikker mappe

Tryk og hold på en app, tryk på **Vælg**, marker de apps, du vil fjerne, og tryk derefter på **Afinstaller**.

## Tilføje konti

Tilføj din Samsung account og din Google-konto eller andre konti for at synkronisere med appsene i Sikker mappe.

- 1 På skærmen apps trykkes på **Samsung** → **Sikker mappe**.
- 2 Tryk på  → **Indstillinger** → **Konti** → **Tilføj konto**.
- 3 Vælg en kontotjeneste.
- 4 Følg anvisningerne på skærmen for at fuldføre opsætningen af kontoen.

## Skjule Sikker mappe

Du kan skjule genvejstasten til Sikker mappe på startskærmen og skærmen apps.

- 1 På skærmen apps trykkes på **Samsung** → **Sikker mappe**.
- 2 Tryk på  → **Indstillinger**, og tryk på kontakten **Vis Sikker mappe** for at deaktivere det.  
Du kan få vist genvejen til Sikker mappe igen ved at åbne skærmen apps, trykke på **Indstillinger** → **Låseskærm og sikkerhed** → **Sikker mappe**, og derefter trykke på kontakten **Vis Sikker mappe** for at aktivere det.

## Afinstallere Sikker mappe

Du kan afinstallere Sikker mappe med indhold og apps.

- 1 På skærmen apps trykkes på **Indstillinger** → **Låseskærm og sikkerhed** → **Sikker mappe** → **Afinstaller**.
- 2 Tryk på **AFINSTALLER** for at sikkerhedskopiere indhold og afinstallere Sikker mappe.  
Du kan få adgang til sikkerhedskopierede data fra Sikker mappe ved at åbne skærmen apps og trykke på **Samsung** → **Mine filer** → **Internt lager** → **Sikker mappe**.



Noter gemt i **Samsung Notes** vil ikke blive sikkerhedskopieret.

## Multi-vindue

### Introduktion

Med funktionen Multi-vindue kan du køre to apps samtidigt på den opdelte skærm.



Ikke alle apps understøtter denne funktion.



Opdelt skærm-visning

## Opdelt skærm-visning

- 1 Tryk på tasten seneste for at åbne oversigten over de senest anvendte apps.
- 2 Stryg op eller ned, og tryk på  på et tidligere appvindue.  
Den valgte app starter i det øverste vindue.



- 3 Stryg opad eller nedad i det nederste vindue for at vælge en anden app, du vil starte.  
Hvis du vil starte apps, der ikke er på listen over de senest anvendte apps, skal du trykke på **FLERE APPS** og vælge en app.



## Bruge yderligere indstillinger

Tryk på strengen mellem appvinduerne for at få adgang til flere funktioner.

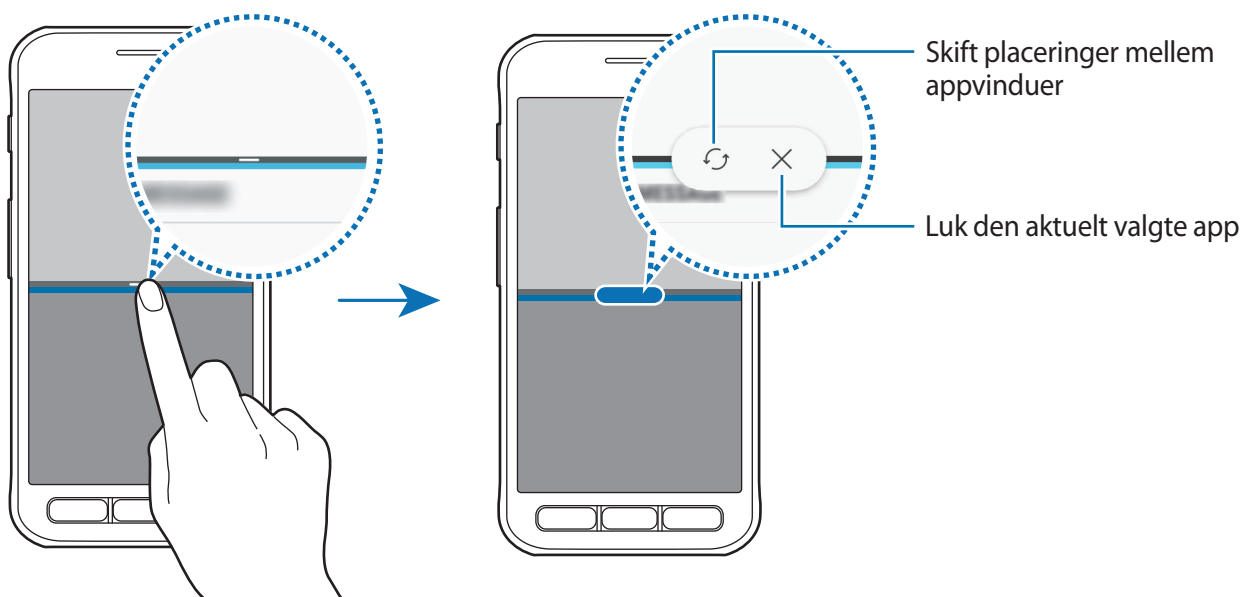

## Justere vinduesstørrelsen

Træk strengen mellem appvinduerne op eller ned for at justere vinduernes størrelse.

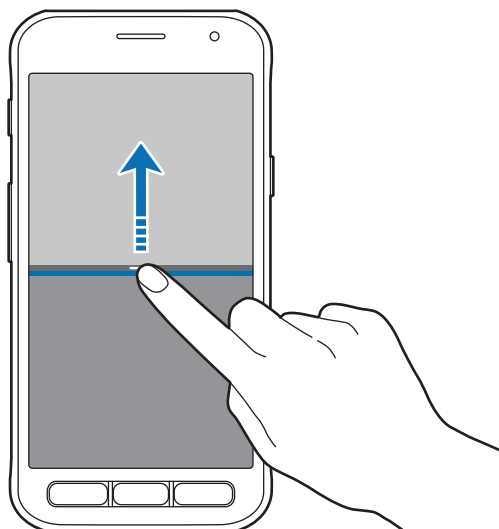

## Deling af tekst eller billeder mellem vinduer

Træk og slip tekst eller kopierede billeder fra et vindue til et andet. Tryk og hold på et element i det valgte vindue, og træk det til en placering i et andet vindue.



Ikke alle apps understøtter denne funktion.

## Minimering af opdelt skærmvisning

Tryk på starttasten for at minimere den opdelt skærmvisning. Ikonet  vises på statuslinjen. Appen i det nederste vindue lukkes, og appen i det øverste vindue vil forblive aktiv i den minimerede opdelt skærmvisning.

For at lukke den minimerede opdelt skærmvisning skal du åbne informationspanelet og trykke på ikonet  i Multi-vinduesmeddelelsen.

## Maksimering af et vindue

Tryk på et appvindue, og træk stregen mellem appvinduerne til skærmens øverste eller nederste kant.

# Samsung account

## Introduktion

Din Samsung account er en integreret kontotjeneste, hvormed du kan bruge en bred vifte af Samsung-tjenester på mobilenheder, tv'er og på Samsungs websted. Når din Samsung account er blevet registreret, kan du bruge apps fra Samsung uden at skulle logge på din konto.

Opret din Samsung account med din e-mailadresse.

Du kan se listen over de tjenester, du kan bruge med din Samsung account, på [account.samsung.com](https://account.samsung.com). Du kan få flere oplysninger om Samsung accounts ved at åbne skærmen apps og trykke på **Indstillinger** → **Sky og konti** → **Konti** → **Samsung account** → **Hjælp**.

## Registrere din Samsung account

### Registrere en ny Samsung account

Hvis du ikke har en Samsung account, skal du oprette en.

- 1 På skærmen apps trykkes på **Indstillinger** → **Sky og konti** → **Konti** → **Tilføj konto**.
- 2 Tryk på **Samsung account** → **OPRET KONTO**.
- 3 Følg anvisningerne på skærmen for at oprette kontoen.

### Registrere en eksisterende Samsung account

Hvis du allerede har en Samsung account, skal du registrere den på enheden.

- 1 På skærmen apps trykkes på **Indstillinger** → **Sky og konti** → **Konti** → **Tilføj konto**.
- 2 Tryk på **Samsung account**.
- 3 Angiv e-mailadresse og adgangskode, og tryk derefter på **LOG PÅ**.

Hvis du har glemt dine kontooplysninger, kan du trykke på **Har du glemt dit id eller din adgangskode?** Du kan finde dine kontooplysninger, når du indtaster de nødvendige oplysninger og den sikkerhedskode, der vises på skærmen.

## Fjerne din Samsung account

Når du fjerner din registrerede Samsung account fra enheden, fjernes dine data, f.eks. kontakter eller events, også.

- 1 På skærmen apps trykkes på **Indstillinger** → **Sky og konti** → **Konti**.
- 2 Tryk på **Samsung account** og derefter på den konto, der skal fjernes.
- 3 Tryk på  → **Indstillinger** → **Fjern konto** → **FJERN KONTO** → **OK**.
- 4 Indtast adgangskoden til din Samsung account, og tryk på **FJERN KONTO**.

## Overføre data fra din forrige enhed

Du kan overføre kontakter, billeder og andre data fra den forrige enhed til din enhed via Smart Switch (trådløst eller via en USB-adapter) eller Samsung Cloud.



- Denne funktion understøttes muligvis ikke på alle enheder eller computere.
- Der kan være begrænsninger. Besøg [www.samsung.com/smartswitch](http://www.samsung.com/smartswitch) for detaljer. Samsung tager ophavsret alvorligt. Overfør kun indhold, du har ret til at overføre.

## Overføre data via Smart Switch

Overfør data mellem mobilenheder via Smart Switch. Du kan downloade appen fra **Play Butik**.

## Overføre filer trådløst via Wi-Fi Direct

Overfør data fra din forrige enhed til din enhed trådløst via Wi-Fi Direct.



- 1 Start Smart Switch Mobile på den forrige enhed.  
Hvis du ikke har appen, kan du hente den fra **Play Butik**.
- 2 Anbring enhederne tæt på hinanden.
- 3 På den forrige enhed skal du trykke på **TRÅDLØS** → **SEND** → **OPRET FORBINDELSE**.
- 4 Tryk på **TRÅDLØS** → **MODTAG** på din enhed, og vælg den forrige enhedstype.
- 5 Følg instruktionerne på skærmen for at overføre data fra din forrige enhed.

## Overføre sikkerhedskopidata fra en computer

Overfør data mellem din enhed og en computer. Du skal downloade appen Smart Switch i computerversionen fra [www.samsung.com/smarts witch](http://www.samsung.com/smarts witch). Sikkerhedskopier data fra din forrige enhed til en computer, og importer dataene på din enhed.

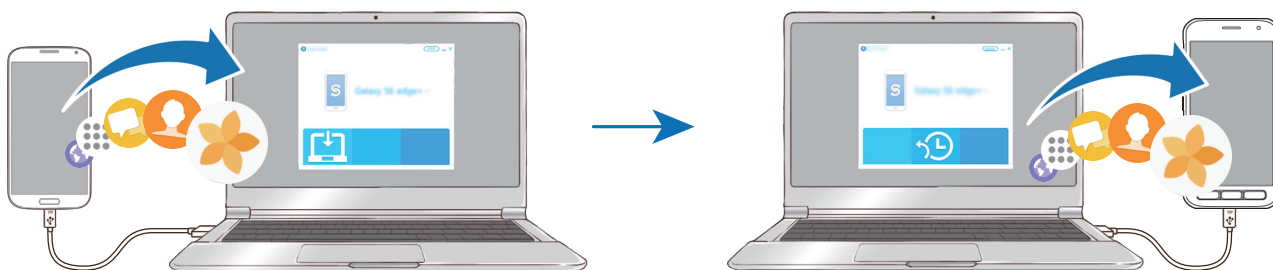

1 På computeren kan du besøge [www.samsung.com/smarts witch](http://www.samsung.com/smarts witch) for at downloade Smart Switch.

2 Start Smart Switch på computeren.



Hvis din forrige enhed ikke er en Samsung-enhed, kan du sikkerhedskopiere data til en computer med et program, som leveres af enhedens producent. Spring derefter frem til det femte trin.

3 Slut din forrige enhed til computeren med et USB-kabel.

4 På computeren skal du følge skærminstruktionerne for at sikkerhedskopiere data fra enheden. Kobl herefter din forrige enhed fra computeren.

5 Slut enheden til computeren via USB-kablet.

6 På computeren skal du følge skærminstruktionerne for at overføre dataene til din enhed.

## Overføre data via Samsung Cloud

Sikkerhedskopier data fra din forrige enhed til Samsung Cloud, og gendan dataene på din enhed. Du skal registrere og logge på din Samsung account for at bruge Samsung Cloud. Der henvises til [Samsung account](#) for yderligere oplysninger.

- 1 På den forrige enhed skal du sikkerhedskopiere data til din Samsung account.
- 2 På din enhed trykkes på **Apps** → **Indstillinger** → **Sky og konti** → **Samsung Cloud** → **Gendan**.
- 3 Tryk på ▼, og vælg den forrige enhed på listen med enheder.
- 4 Marker de datatyper, du vil gendanne, og tryk på **GENDAN NU**.

## Enheds- og datahåndtering

### Slutte enheden til en computer med henblik på dataoverførsel

Flyt lyd-, video-, billed- eller andre typer filer fra enheden til computeren eller omvendt.



Undgå at fjerne USB-kablet fra enheden, når du overfører filer. Hvis du gør dette, kan du miste data eller beskadige enheden.



Enhederne kan muligvis ikke forbindes korrekt, hvis de forbindes via en USB-hub. Slut enheden direkte til computerens USB-port.

- 1 Slut enheden til computeren med et USB-kabel.
- 2 Åbn informationspanelet, og tryk derefter på **Overførsel af mediefiler via USB** → **Overførsel af mediefiler**.  
Hvis computeren ikke kan genkende enheden, skal du trykke på **Overførsel af billeder**.

- 3 Tryk på **TILLAD** for at give computeren adgang til dataene på enheden.  
Når computeren genkender enheden, vises enheden under Min pc.
- 4 Overfør filer mellem enheden og computeren.

## Opdatere enheden

Enhedens software kan opdateres til den seneste udgave.

### Trådløs opdatering

Enhedens software kan opdateres direkte ved hjælp af den trådløse FOTA-tjeneste (firmware over-the-air).

På skærmen apps trykkes på **Indstillinger** → **Softwareopdatering** → **Download opdateringer manuelt**.



Når du trykker på kontakten **Download opdateringer automatisk** for at aktivere det, vil opdateringer blive downloadet, når enheden er tilsluttet et Wi-Fi-netværk.

### Opdatere med Smart Switch

Slut enheden til en computer, og opdater til den nyeste software.

- 1 På computeren kan du besøge [www.samsung.com/smarts witch](http://www.samsung.com/smarts witch) for at downloade og installere Smart Switch.
- 2 Start Smart Switch på computeren.
- 3 Slut enheden til computeren med et USB-kabel.
- 4 Hvis en softwareopdatering er tilgængelig, skal du følge instruktionerne på skærmen for at opdatere enheden.



- Sluk ikke for computeren, og frakobl ikke USB-kablet, mens enheden opdateres.
- Under opdatering af enheden må du ikke slutte andre medieenheder til computeren. Hvis du gør dette, kan du forstyrre opdateringsprocessen. Før opdatering skal du koble alle andre medieenheder fra computeren.



## Sikkerhedskopiere og gendanne data

Beskyt dine personlige oplysninger, appdata og indstillinger på din enhed. Du kan sikkerhedskopiere følsomme oplysninger, og få adgang til dem senere. Du skal logge på din Google-konto eller Samsung account for at sikkerhedskopiere eller gendanne data. Se [Samsung account](#) og [Konti](#) for flere oplysninger.

### Bruge en Samsung account

På skærmen apps trykkes på **Indstillinger** → **Sky og konti** → **Sikkerhedskop. og gendan** → **Indstillinger for sikkerhedskopiering** til Samsung account, tryk på kontakterne ud for de elementer, der skal sikkerhedskopieres, for at aktivere dem, og tryk derefter på **SIKERHEDSKOPIER NU**.

Data vil blive sikkerhedskopieret til Samsung Cloud. Der henvises til [Samsung Cloud](#) for yderligere oplysninger.

Hvis enheden skal sikkerhedskopiere data automatisk, skal du trykke på kontakten **Automatisk sikkerhedskopiering** for at aktivere det.

For at gendanne sikkerhedskopierede data fra Samsung Cloud med en Samsung account skal du trykke på **Gendan**. Vælg en enhed og de datatyper, du vil gendanne, og tryk på **GENDAN NU**. Dine valgte data vil blive gendannet på din enhed.

### Bruge en Google-konto

På skærmen apps trykkes på **Indstillinger** → **Sky og konti** → **Sikkerhedskop. og gendan**, og derefter trykkes på kontakten **Sikkerhedskopier mine data** for at din Google-konto kan aktivere det. Tryk på **Sikkerhedskopikonto**, og vælg en konto som sikkerhedskopikonto.

For at gendanne data med en Google-konto skal du trykke på kontakten **Gendan automatisk** for at aktivere det. Når du geninstallerer apps, gendannes de sikkerhedskopierede indstillinger og data.

## Foretage nulstilling af data

Slet alle indstillinger og data på enheden. Før du udfører en nulstilling til fabriksstandard, skal du sørge for at lave sikkerhedskopier af alle vigtige data, der er gemt på enheden. Der henvises til [Sikkerhedskopiere og gendanne data](#) for yderligere oplysninger.

På skærmen apps trykkes på **Indstillinger** → **Generel administration** → **Nulstil** → **Nulstil til fabriksstandard** → **NULSTIL** → **SLET ALT**. Enheden genstarter automatisk.

## Delefunktioner

Del indhold ved at bruge forskellige delingsindstillinger. Følgende handlinger er et eksempel på deling af billeder.



Der kan påløbe yderligere gebyrer ved deling af filer via mobile netværk.

- 1 På skærmen apps trykkes på **Galleri**.
- 2 Vælg et billede.
- 3 Tryk på **Del**, og vælg en delingsmetode, f.eks. Bluetooth og e-mail.

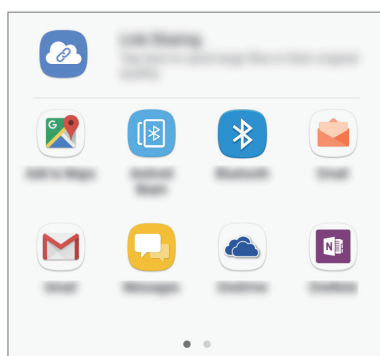

Du kan også bruge følgende indstilling:

- **Linkdeling:** Upload indhold til Samsung-lagerserveren, og del linket og adgangskoden med andre, selv om de ikke er gemt i din kontaktliste. Dit telefonnummer skal verificeres, for at du kan bruge denne funktion.



Når du har en kommunikations- eller delehistorie, vises de personer, du har kontaktet, på panelet med delingsmuligheder. Vælg en persons ikon, hvis du vil dele indhold direkte med vedkommende via den tilhørende app. Hvis denne funktion ikke er aktiveret, skal du åbne skærmen apps, trykke på **Indstillinger** → **Avancerede funktioner**, og derefter trykke på kontakten **Direkte deling** for at aktivere det.

- 4 Følg vejledningen på skærmen for at dele billedet med andre.

Når billedet er sendt til modtagernes enheder, vises en meddelelse på deres enheder. Tryk på meddelelsen for at se eller downloade billedet.

## Nødsituation

Du kan skifte enheden til nødsituationstilstand for at reducere batteriforbruget. Visse apps og funktioner begrænses. I en nødsituation kan du foretage et nødopkald, sende dine aktuelle placeringsoplysninger til andre, udsende en nødsituationslyd og mere.

Tryk og hold på tænd/sluk-tasten, og tryk derefter på **Nødsituation**.



Den tilbageværende brugstid viser den resterende tid, inden batteriet løber tørt. Resterende brugstid afhænger af dine enhedsindstillinger og driftsforholdene.

## Deaktivere nødsituation

Deaktiver nødsituation ved at trykke på  → **Deaktiver Nødsituation**. Du kan også trykke og holde på tænd/sluk-tasten og derefter trykke på **Nødsituation**.

# Applikationer

## Installere eller afinstallere apps

### Galaxy Apps

Køb og download apps. Du kan downloade apps, der er specialfremstillet til Samsung Galaxy-enheder.

På skærmen apps trykkes på **Samsung** → **Galaxy Apps**.



Om denne app er tilgængelig, afhænger af dit geografiske område eller din tjenesteudbyder.

### Installere apps

Gennemse apps efter kategori, eller tryk på søgefeltet for at søge ved hjælp af et søgeord.

Vælg en app for at se oplysninger om den. Tryk på **INSTALLER** for at downloade gratis apps. Hvis du vil købe og downloade apps, der er pålagt gebyrer, skal du trykke på prisen og følge instruktionerne på skærmen.



Tryk på  → **Indstillinger** → **Opdater apps automatisk** for at ændre indstillingerne for automatisk opdatering, og vælg derefter en indstilling.

### Play Butik

Køb og download apps.

På skærmen apps trykkes på **Play Butik**.

### Installere apps

Gennemse apps efter kategori, eller søg efter apps med nøgleord.

Vælg en app for at se oplysninger om den. Tryk på **INSTALLER** for at downloade gratis apps. Hvis du vil købe og downloade apps, der er pålagt gebyrer, skal du trykke på prisen og følge instruktionerne på skærmen.



Tryk på  → **Indstillinger** → **Opdater apps automatisk** for at ændre indstillingerne for automatisk opdatering, og vælg en indstilling.

## Administrere apps

### Afinstallere eller deaktivere apps

På skærmen apps trykkes på  → **Rediger**. Ikonet  vises på de apps, som kan deaktiveres eller afinstalleres. Vælg en app, og tryk på **DEAKTIVER** eller **OK**. Du kan også trykke på **Indstillinger** → **Apps**, vælg en app og derefter trykke på **DEAKTIVER** eller **AFINSTALLER** på skærmen apps.

- **DEAKTIVER**: Deaktiver valgte standardapps, der ikke kan afinstalleres på enheden.
- **AFINSTALLER**: Afinstaller downloadede apps.

### Aktivere apps

På skærmen apps trykkes på **Indstillinger** → **Apps** →  → **Deaktiveret**, vælg en app, og tryk derefter på **AKTIVER**.

### Indstille apptilladelser

For at visse apps kan fungere korrekt skal de muligvis have rettigheder til at åbne eller bruge oplysninger på din enhed. Når du åbner en app, får du muligvis vist et pop op-vindue, hvor der bedes om adgang til bestemte funktioner eller oplysninger. Tryk på **TILLAD** i pop op-vinduet for at give appen de ønskede tilladelser.

Du kan få vist dine tilladelsesindstillinger for apps ved at åbne skærmen apps og trykke på **Indstillinger** → **Apps**. Vælg en app, og tryk på **Tilladelser**. Du kan se appens tilladelseslister og ændre dens tilladelser.

Du kan se eller ændre tilladelsesindstillinger for apps efter tilladelseskategori ved at åbne skærmen apps og trykke på **Indstillinger** → **Apps** →  → **Apptilladelser**. Vælg et element, og tryk på kontakterne ud for de apps, der skal tildeles tilladelser.





Hvis du ikke giver tilladelser til apps, fungerer de grundlæggende funktioner i appsene muligvis ikke som de skal.

# Telefon

## Introduktion

Foretag eller besvar stemme- og videoopkald.

## Foretage opkald

- 1 På skærmen apps trykkes på **Telefon**.
- 2 Indtast et telefonnummer.  
Hvis tastaturet ikke vises på skærmen, så tryk på  for at åbne tastaturet.
- 3 Tryk på  for at foretage et stemmeopkald, eller tryk på  for at foretage et videoopkald.

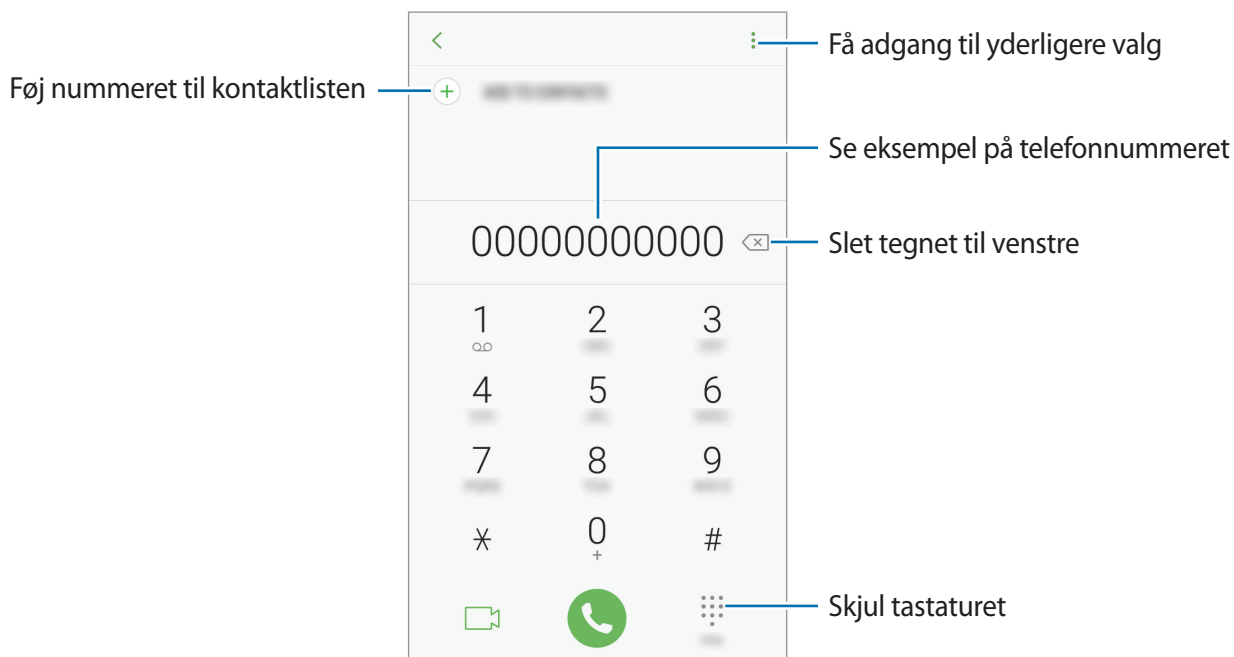

## Ring op med hurtigopkald

Angiv hurtigopkaldsnumre for hurtigt at foretage opkald.

For at angive et hurtigopkaldsnummer skal du trykke på  → **Hurtigopkald**, vælge et hurtigopkaldsnummer og derefter tilføje et telefonnummer.

For at foretage et opkald skal du trykke og holde på hurtigopkaldsnummeret på tastaturet. For hurtigopkaldsnumre fra 10 og op skal du først trykke det første ciffer eller de første cifre i nummeret og derefter trykke og holde på det sidste ciffer.

Hvis du f.eks. angiver nummeret **123** som et hurtigopkaldsnummer, skal du trykke på **1**, trykke på **2** og derefter trykke og holde på **3**.



## Foretage opkald fra den låste skærm

Træk  uden for den store cirkel på den låste skærm.

## Foretage opkald fra opkaldslogfiler eller kontaktliste

Tryk på **SENESTE** eller **KONTAKTER**, og stryg derefter mod højre på en kontakt eller et telefonnummer for at foretage et opkald.

## Foretage et internationalt opkald

- 1 Tryk på  for at åbne tastaturet, hvis det ikke vises på skærmen.
- 2 Tryk og hold på **0**, indtil tegnet **+** vises.
- 3 Indtast landekode, områdekode og telefonnummer, og tryk på .

## Modtage opkald



### Besvare et opkald

Træk  uden for den store cirkel, når du modtager et opkald.

### Afvise et opkald

Træk  uden for den store cirkel, når du modtager et opkald.

For at sende en besked, når du afviser et indgående opkald, skal du trække afvisningsbeskedlinjen opad.

For at oprette forskellige afvisningsbeskeder skal du åbne skærmen apps og trykke på **Telefon** →  → **Indstillinger** → **Hurtige afvisningsbeskeder**, indtaste en besked og derefter trykke på .

## Ubesvarede opkald

Ved ubesvarede opkald vises ikonet  på statuslinjen. Åbn informationspanelet for at se listen over ubesvarede opkald. Du kan også trykke på **Telefon** → **SENESTE** på skærmen apps for at få vist mistede opkald.

## Blokere telefonnumre

Bloker opkald fra specifikke numre, du har føjet til din blokeringsliste.

1 På skærmen apps trykkes på **Telefon** →  → **Indstillinger** → **Bloker numre**.

2 Tryk på , marker kontakter, og tryk på **UDFØRT**.

Du kan manuelt angive et nummer ved at trykke på **Indtast telefonnummer**, indtaste et telefonnummer og derefter trykke på .

Når blokerede numre forsøger at kontakte dig, modtager du ikke meddelelser. Opkaldene bliver logget i opkaldsloggen.





Du kan også blokere for indgående opkald fra personer, der ikke viser deres opkalds-id. Tryk på kontakten **Bloker opkald fra ukendte numre** for at aktivere funktionen.

## Valgmuligheder under opkald

### Under et stemmeopkald



Du kan gøre følgende:

- : Få adgang til yderligere valg.
- **Tilføj opkald**: Foretag et andet opkald.
- **Ekstra lyds**: Skru op for lyden.
- **Bluetooth**: Skift til et eventuelt tilsluttet Bluetooth-headset.
- **Højtaler**: Aktiver eller deaktiver højtalertelefonen. Når du bruger højtalertelefonen, skal du holde enheden væk fra dine ører.
- **Tastatur/Skjul**: Åbn eller skjul tastaturet.
- **Lydløs**: Slå mikrofonen fra, så den anden part ikke kan høre dig.
- : Afbryd samtalen.



## Under et videoopkald

Tryk på skærmen for at bruge følgende valgmuligheder:

- : Få adgang til yderligere valg.
- **Kamera:** Sluk for kameraet, så den anden part ikke kan se dig.
- **Skift:** Skift mellem forreste og bageste kamera.
- : Afbryd samtalen.
- **Lydløs:** Slå mikrofonen fra, så den anden part ikke kan høre dig.
- **Højtaler:** Aktiver eller deaktiver højtalertelefonen. Når du bruger højtalertelefonen, skal du holde enheden væk fra dine ører.

## Kontakter

### Introduktion

Opret nye kontakter, eller administrer kontakter på enheden.

### Tilføje kontakter

#### Oprette en ny kontakt

- 1 På skærmen apps trykkes på **Kontakter**.
- 2 Tryk på , og vælg en lagerplacering.

### 3 Angiv kontaktoplysninger.



Typen af information, du kan gemme, afhænger af den valgte lagerplacering.

### 4 Tryk på **GEM**.

## Føje et telefonnummer til kontakter ved brug af tastaturet

1 På skærmen apps trykkes på **Telefon**.

2 Indtast nummeret, og tryk på **FØJ TIL KONTAKTER**.

Hvis tastaturet ikke vises på skærmen, så tryk på  for at åbne tastaturet.

3 Tryk på **Opret kontakt** for at oprette en ny kontakt, eller tryk på **Opdater eksisterende** for at føje et nummer til en eksisterende kontakt.

## Føje et telefonnummer til kontakter fra opkaldslisten

- 1 På skærmen apps trykkes på **Telefon** → **SENESTE**.
- 2 Tryk på en opkalders billede, eller indtast et telefonnummer → **Detaljer**.
- 3 Tryk på **OPRET KONTAKT** for at oprette en ny kontakt, eller tryk på **OPDATER EKSISTERENDE** for at føje et nummer til en eksisterende kontakt.

## Importere kontakter

Tilføj kontakter ved at importere dem fra andre lagerplaceringer til din enhed.

- 1 På skærmen apps trykkes på **Kontakter**.
- 2 Tryk på  → **Indstillinger** → **Importer/eksporter kontakter** → **IMPORTER**.
- 3 Vælg en lagerplacering, du vil gemme kontakter i.
- 4 Marker VCF-filer eller kontakter, der skal importeres, og tryk på **UDFØRT**.

## Synkronisere kontakter med dine internetkonti

Synkroniser kontakterne i din enhed med onlinekontakter, der er gemt i dine internetkonti, såsom din Samsung account.

På skærmen apps trykkes på **Indstillinger** → **Sky og konti** → **Konti**. Vælg et kontonavn, vælg den konto, der skal synkroniseres med, og tryk derefter på kontakten **Kontakter (Samsung account)** eller **Synkroniser Kontakter**.

## Søge efter kontakter

På skærmen apps trykkes på **Kontakter**.

Brug en af følgende søgemetoder:

- Rul op eller ned på kontaktlisten.
- Træk en finger langs indekset i højre side af kontaktlisten for at rulle gennem den hurtigt.
- Tryk på søgefeltet øverst på kontaktlisten, og indtast søgekriterier.

Tryk på kontaktens billede, eller tryk på kontaktens navn → **Detaljer**. Gør ét af følgende:

- ☆ : Føj til favoritkontakter.
- 📞 / 📺 : Foretag et stemme- eller videoopkald.
- 💬 : Skriv en besked.
- ✉ : Skriv en e-mail.

## Dele kontakter

Du kan dele kontakter med andre med forskellige delingsvalg.

- 1 På skærmen apps trykkes på **Kontakter**.
- 2 Tryk på  → **Del**.
- 3 Marker kontakter, og tryk på **DEL**.
- 4 Vælg en delingsmetode.

## Flette dublerede kontakter

Når du importerer kontakter fra andre lagerplaceringer eller synkroniserer eller flytter kontakter til andre konti, kan din kontaktliste indeholde dublerede kontakter. Flet de dublerede kontakter til én liste for at strømline din kontaktliste.

- 1 På skærmen apps trykkes på **Kontakter**.
- 2 Tryk på  → **Indstillinger** → **Flet identiske kontakter**.
- 3 Marker kontakter, og tryk på **FLET**.

## Slette kontakter

- 1 På skærmen apps trykkes på **Kontakter**.
- 2 Tryk på  → **Slet**.
- 3 Marker kontakter, og tryk på **SLET**.

Slet kontakter én ad gangen ved at åbne kontaktlisten og trykke på kontaktens billede eller tryk på kontaktens navn → **Detaljer**. Tryk derefter på  → **Slet**.

## Beskeder

### Introduktion

Send og se beskeder efter samtale.

## Sende beskeder



Du kan blive opkrævet ekstra gebyrer for at sende beskeder, når du roamer.

- 1 På skærmen apps trykkes på **Beskeder**.
- 2 Tryk på .
- 3 Tilføj modtagere, og tryk derefter på **SKRIV**.
- 4 Indtast en besked.

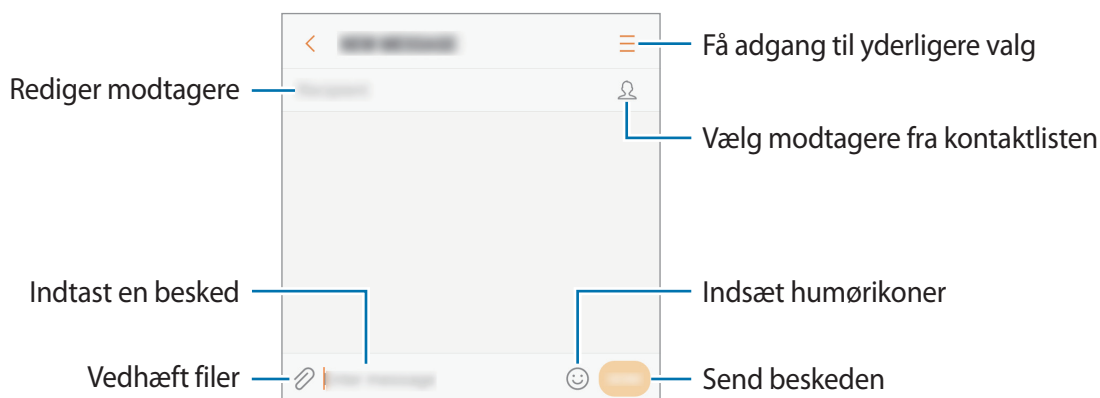

- 5 Tryk på **SEND** for at sende beskeden.

## Se beskeder

Beskeder grupperes i beskedtråde efter kontakt.





Du kan blive opkrævet ekstra gebyrer for at modtage beskeder, når du roamer.

- 1 På skærmen apps trykkes på **Beskeder**.
- 2 Vælg en kontaktperson på beskedlisten.
- 3 Se din samtale.  
For at besvare beskeden, indtast en besked, og tryk på **SEND**.

## Blokere uønskede beskeder

Bloker beskeder fra specifikke numre, du har føjet til din blokeringsliste.

- 1 På skærmen apps trykkes på **Beskeder**.
- 2 Tryk på  → **Indstillinger** → **Bloker beskeder** → **Bloker numre**.
- 3 Tryk på **INDBAKKE** eller **KONTAKTER**, vælg en kontakt, og tryk derefter på .  
Vil du manuelt indtaste et nummer, skal du trykke på **Indtast nummer** og derefter indtaste et telefonnummer.

## Angive meddelelse om besked

Du kan ændre meddelelseslyd, skærmindstillinger og mere.

- 1 På skærmen apps trykkes på **Beskeder**.
- 2 Tryk på  → **Indstillinger** → **Meddelelser**, og tryk derefter på kontakten for at aktivere det.
- 3 Skift meddelelsesindstillingerne.
  - **Meddelelseslyd**: Skift meddelelseslyden.
  - **Vibrer, når lyd afspilles**: Indstil enheden til at vibrere, når du modtager beskeder.
  - **Pop op-visning**: Indstil enheden til at vise beskeder i pop op-vinduer.
  - **Forhåndsvisning af besked**: Indstil enheden til at vise beskedindhold på den låste skærm og i pop op-vinduer.

## Indstille påmindelse om besked

Du kan indstille et varsel til et bestemt interval, så du får at vide, at du har ikke-sete beskeder. Hvis denne funktion ikke er aktiveret, skal du åbne skærmen apps og trykke på **Indstillinger** → **Tilgængelighed** → **Meddelelsepåmindelse**, og trykke på kontakten for at aktivere det. Tryk derefter på kontakten **Beskeder** for at aktivere det.

# Internet

## Introduktion

Søg efter information på internettet og tilføj dine favoritsider som bogmærker for at få nem adgang til dem.

## Visning af websider

- 1 På skærmen apps trykkes på **Samsung** → **Internet**.
- 2 Tryk på adressefeltet.
- 3 Indtast webadressen eller et søgeord, og tryk derefter på **Gå**.

Træk fingeren let nedad på skærmen for at få vist værktøjslinjerne.

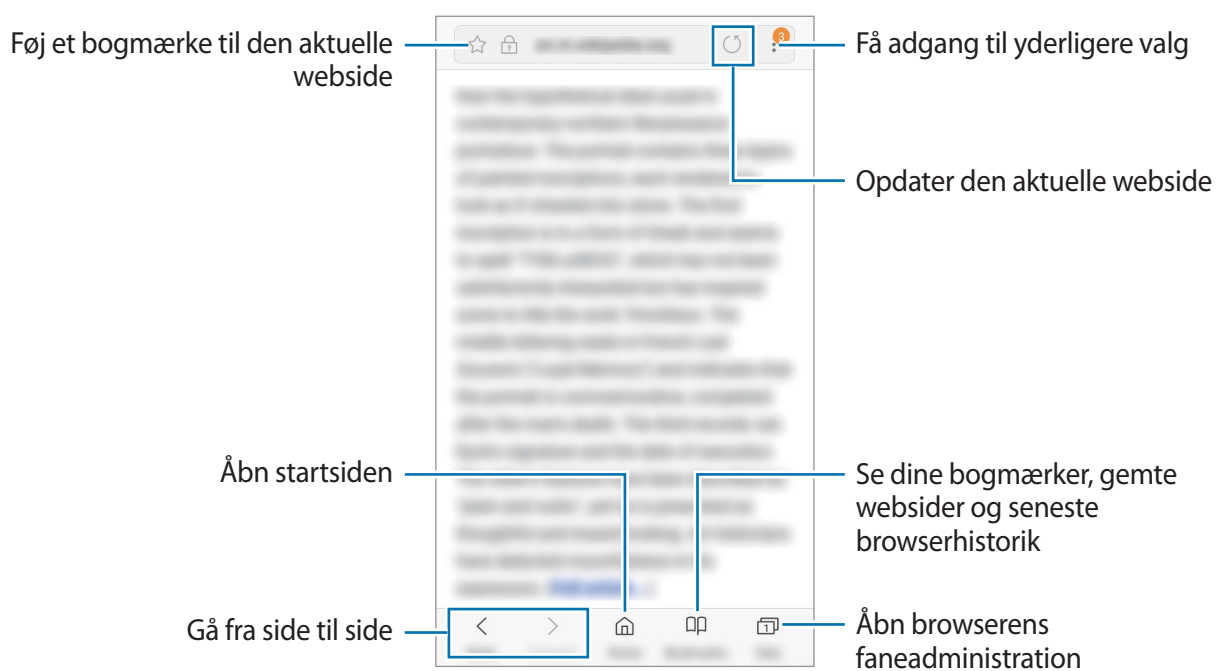



## Bruge hemmelig tilstand

I hemmelig tilstand kan du administrere faner, bogmærker og gemte sider. Du kan låse hemmelig tilstand ved hjælp af en adgangskode.

### Aktivere hemmelig tilstand

På værktøjslinjen nederst på skærmen trykkes på **Faner** → **AKTIVER HEMMELIG TILSTAND**. Hvis du bruger denne funktion for første gang, skal du angive, om du vil bruge en adgangskode til hemmelig tilstand.



I hemmelig tilstand kan du ikke bruge visse funktioner, f.eks. optagelse af skærbillede.

I hemmelig tilstand skifter enheden farverne på værktøjslinjerne.

### Ændre sikkerhedsindstillinger

Du kan ændre din adgangskode eller låsemetoden.

Tryk på  → **Indstillinger** → **Fortrolighed** → **Hemm. tilst.-sikkerh.** → **Skift adgangskode**.

### Deaktivere hemmelig tilstand

På værktøjslinjen nederst på skærmen trykkes på **Faner** → **DEAKTIVER HEMMELIG TILSTAND**.



## E-mail

### Oprette e-mailkonti

Opsæt en e-mailkonto, første gang du åbner **E-mail**.

- 1 På skærmen apps trykkes på **Samsung** → **E-mail**.
- 2 Angiv e-mailadresse og adgangskode, og tryk derefter på **LOG PÅ**.  
Du kan registrere en konto manuelt ved at trykke på **MANUEL OPSÆTN.**
- 3 Følg anvisningerne på skærmen for at fuldføre opsætningen.

Du kan opsætte endnu en e-mailkonto ved at trykke på  →  → **Tilføj konto**.

Hvis du har mere end én e-mailkonto, kan du angive den ene som standardkonto. Tryk på  →  →  → **Angiv standardkonto**.

## Sende e-mail



- 1 Tryk på  for at skrive en e-mail.
- 2 Tilføj modtagere, og indtast en e-mailtekst.
- 3 Tryk på **SEND** for at sende e-mailen.

## Læse e-mails

Når **E-mail** er åben, henter enheden automatisk nye e-mails. Vil du hente e-mails manuelt, skal du stryge nedad på skærmen.

Tryk på en e-mail på skærmen for at læse den.



Hvis e-mailsynkronisering er deaktiveret, kan du ikke hente nye e-mails. Vil du aktivere e-mailsynkronisering, skal du trykke på  →  → dit kontonavn og derefter trykke på kontakten **Synk. konto** for at aktivere det.

## Kamera

### Introduktion

Tag fotos og optag videoer med forskellige tilstande og indstillinger.

#### Gode kamera-manerer

- Undlad at tage fotos af eller optage videoer med personer uden deres tilladelse.
- Undlad at tage fotos eller optage videoer på steder, hvor dette er forbudt ved lov.
- Undlad at tage fotos eller optage videoer på steder, hvor du måske krænker andres privatliv.

## Start af kamera

Brug følgende metoder til at starte Kamera:

- På skærmen apps trykkes på **Kamera**.
- Tryk på starttasten to gange hurtigt.
- Træk  uden for den store cirkel på den låste skærm.



- Visse metoder er muligvis ikke tilgængelige, afhængigt af dit geografiske område eller din tjenesteudbyder.
- Nogle kamerafunktioner er ikke tilgængelige, når du vælger **Kamera** på den låste skærm, eller når skærmen er slukket, mens sikkerhedsfunktionerne er aktiveret.

## Bruge strygebevægelser

Kontroller eksempelskærmen hurtigt ved at stryge den i forskellige retninger. Du kan skifte optagelsestilstand, skifte mellem kameraer eller bruge filtereffekter.



Eksempel på forreste kamera

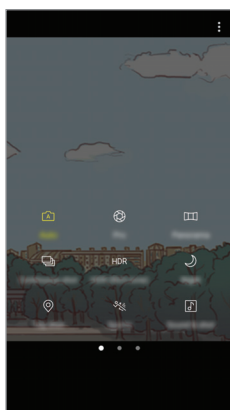

Optagelsestilstande

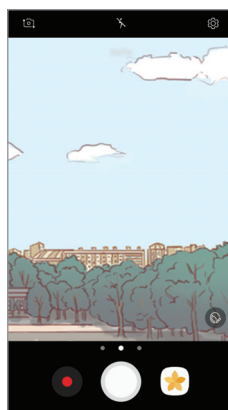

Eksempel på bageste kamera

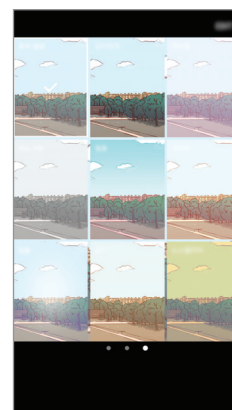

Filtereffekter

### Skifte kameraer

Stryg opad eller nedad på eksempelskærmen for at skifte mellem kameraer.

### Få vist optagelsestilstande

Stryg fra venstre mod højre på eksempelskærmen for at åbne listen med optagelsestilstande.

### Få vist filtereffekter







Stryg fra højre til venstre på eksempelskærbilledet for at åbne listen med filtereffekter. Giv dine fotos og videoer et unikt touch.



Denne funktion er kun tilgængelig i visse optagelsestilstande.

## Grundlæggende optagelse

### Tage fotos eller optage videoer

- 1 Tryk på eksempelskærmen på den del af billedet, som kameraet skal fokusere på.
- 2 Tryk på  for at tage et foto, eller tryk på  for at optage en video. Vil du tage en række fotos, skal du trykke og holde på .
  - Spred to fingre fra hinanden på skærmen for at zoome ind, og knib dem sammen for at zoome ud.
  - Vil du justere lysstyrken for fotos eller videoer, skal du trykke på skærmen. Når justeringslinjen vises, skal du trække  på justeringslinjen hen mod **+** eller **-**.
  - Tryk på  for at tage et billede fra videoen under optagelse.
  - Du kan ændre fokus, mens du optager en video, ved at trykke på det sted, som du vil fokusere på. Tryk på  for at fokusere på midten af skærmen.



- Eksempelskærmen kan være anderledes afhængigt af optagelsestilstanden og det anvendte kamera.
- Kameraet slukker automatisk, når det ikke bruges.
- Sørg for, at linsen er ren. I modsat fald vil enheden måske ikke fungere korrekt i visse tilstande, der kræver høj opløsning.
- Enhedens kamera indeholder et vidvinkelobjektiv. Der kan forekomme mindre forvrængninger på vidvinkelfotos, hvilket ikke angiver problemer med enhedens ydeevne.
- Den maksimale optagelsestid kan blive reduceret, når du optager en video med høj opløsning.

### Låse fokussen (AF) og eksponeringen (AE)

Du kan låse fokus eller eksponering for et valgt område med henblik på at forhindre kameraet i automatisk at foretage justeringer på baggrund af ændringer i motivet eller lyskilderne.

Tryk og hold på området, der skal fokuseres, AF/AE-rammen vises på området og fokus- og eksponeringsindstillingen bliver låst. Indstillingen forbliver låst, også efter du har taget et foto.





Denne funktion er kun tilgængelig i visse optagelsestilstande.

## Tilpasse optagelsestilstande

Stryg til højre på eksempelskærmen for at åbne listen med optagelsestilstande og vælg en tilstand.

Tryk på  → **Oplysninger** for at få vist oplysninger om hver enkelt tilstand.

For at omarrangere tilstande skal du trykke på  → **Rediger**, tryk og hold på et tilstandsikon, og træk det derefter til en ny placering.

For at tilføje tilstandsgenveje på startskærmen trykkes på  → **Tilføj genvej på startskærm**.

## Autotilstand



Med automatisk tilstand kan kameraet vurdere omgivelserne og bestemme den bedste fototilstand.

Tryk på **Auto** på listen med optagelsestilstande.

## Pro-tilstand

Tag fotos, mens du manuelt justerer forskellige optagelsesindstillinger, som f.eks. eksponeringsværdi og ISO-værdi.

Tryk på **Pro** på listen med optagelsestilstande. Foretag valg, tilpas indstillingerne, og tryk derefter på  for at tage et foto.

-  : Vælg en passende hvidbalance for at opnå en naturlig farvegengivelse på billederne. Du kan indstille farvetemperaturen. Tryk på , og træk din finger på farvetemperaturlinjen.
-  : Vælg en ISO-værdi. Denne værdi afgør kameraets lysfølsomhed. Lave værdier er til stillestående eller meget belyste motiver. Højere værdier er til hurtigt bevægende eller dårligt belyste motiver. Der kan dog opstå billedstøj ved højere ISO-indstillinger.



Hvis lukkerhastigheden er indstillet manuelt, kan du ikke angive ISO-indstillingen til **Auto**.

-  : Rediger eksponeringsværdien. Denne bestemmer, hvor meget lys kameraets sensor modtager. Ved dårlige lysforhold skal du øge eksponeringen.



Hvis lukkerhastigheden er indstillet manuelt, kan du ikke ændre eksponeringshastigheden. Eksponeringsværdien ændres og vises baseret på indstilling af lukkerhastighed.



## Panorama

Tag en række fotos over eller ved siden af hinanden, og sæt dem sammen for at skabe et bredt landskabsbillede.



Benyt disse tip for at få det bedste billede med panoramatilstand:

- Bevæg kameraet langsomt i én bestemt retning.
- Sørg for, at billedet er inden for rammen i kameraets søger. Hvis eksempelbilledet ligger uden for rammen, eller hvis du ikke flytter enheden, stopper enheden automatisk med at tage fotos.
- Undgå at tage fotos af utydelige baggrunde, såsom en ensfarvet himmel eller vægge uden farvenuancer.

- 1 Tryk på **Panorama** på listen med optagelsestilstande.
- 2 Tryk på , og bevæg enheden langsomt i én bestemt retning.
- 3 Tryk på  for at holde op med at tage fotos.
- 4 På eksempelskærmen skal du trykke på det viste miniaturebillede.

## Kontin. opt.

Tag en serie fotos af motiver i bevægelse.

Tryk på **Kontin. opt.** på listen med optagelsestilstande.

Tryk og hold på  for at tage flere fotos på én gang.

## HDR (Rig tone)

Tag fotos med flotte farver, og gengiv detaljer selv i lyse og mørke omgivelser.

Tryk på **HDR (Rig tone)** på listen med optagelsestilstande.



Uden effekt



Med effekt

## Nat

Tag et foto, når lyset er svagt, uden at anvende kameralyset.

Tryk på **Nat** på listen med optagelsestilstande.

## Marker billede med tag

Tag billeder, og mærk dem med oplysninger om din aktuelle placering og vejret.

Tryk på **Marker billede med tag** på listen med optagelsestilstande.



Hvis du vil anvende denne funktion, skal du trykke på  og derefter trykke på kontakten **Placeringstags** for at aktivere det.

## Sport

Tag et foto af genstande i hurtig bevægelse.

Tryk på **Sport** på listen med optagelsestilstande.



## Lyd og foto

Tag et foto med lyd. Enheden identificerer disse fotos med  i **Galleri**.

Tryk på **Lyd og foto** på listen med optagelsestilstande.

## Selfie

Tag selvportrætter med det forreste kamera. Du kan gennemse forskellige skønhedseffekter på skærmen.



- 1 På eksempelskærmen skal du stryge opad eller nedad eller trykke på  for at skifte til det forreste kamera til selvportrætter.
- 2 Tryk på **Selfie** på listen med optagelsestilstande.
- 3 Vend ansigtet mod det forreste kameraobjektiv.
- 4 Når enheden registrerer dit ansigt, skal du trykke på skærmen for at tage et selvportræt.  
Du kan også vælge at vise din håndflade til det forreste kamera. Efter at din håndflade er blevet genkendt, vises en nedtællingstimer. Når tiden er gået, tager enheden et billede.



Hvis du vil bruge forskellige optagelsesindstillinger med det forreste kamera, skal du trykke på  → **Måder at tage billeder på**, og derefter trykke på kontakterne for at aktivere dem.

## Bruge selfie-kameralyset

Når du tager selvportrætter med det forreste kamera i situationer med svag belysning, kan touchskærmen fungere som kameralys.

På eksempelskærmen trykkes på  gentagne gange, indtil du når . Touchskærmen blinker, når du tager et billede.

## Anvendelse af skønhedseffekter

Du kan ændre ansigtstræk, som f.eks. hudfarve eller ansigtsform, før du tager selvportrætter.



Denne funktion er kun tilgængelig i **Selfie**-tilstand.

- 1 På eksempelskærmen trykkes på .
- 2 Vælg indstillingerne herunder for at anvende skønhedseffekterne på dit ansigt på eksempelskærmen og tage et billede af dig selv.
  - **Hudtone:** Få din hud til at virke lysere og klarere.
  - **Smalt ans.:** Juster ansigtsfaconen, og få dit ansigts udseende til at virke tyndere.
  - **Store øjne:** Få dine øjne til at virke større.

## Bred selfie

Tag et bredt selvportræt, og få så mange personer med på billedet som muligt og undgå, at nogen ikke kommer med.

- 1 På eksempelskærmen skal du stryge opad eller nedad eller trykke på  for at skifte til det forreste kamera til selvportrætter.
- 2 Tryk på **Bred selfie** på listen med optagelsestilstande.
- 3 Vend ansigtet mod det forreste kameraobjektiv.

- 4 Når enheden registrerer dit ansigt, skal du trykke på skærmen for at tage et selvportræt. Du kan også vælge at vise din håndflade til det forreste kamera. Efter at din håndflade er blevet genkendt, vises en nedtællingstimer. Når tiden er gået, tager enheden et billede.



Hvis du vil bruge forskellige optagelsesindstillinger med det forreste kamera, skal du trykke på  → **Måder at tage billeder på**, og derefter trykke på kontakterne for at aktivere dem.

- 5 Drej langsomt enheden mod venstre og derefter mod højre eller omvendt for at tage et bredt selvportræt.

Enheden tager flere billeder, når den hvide ramme flyttes til en af enderne i søgevinduet.

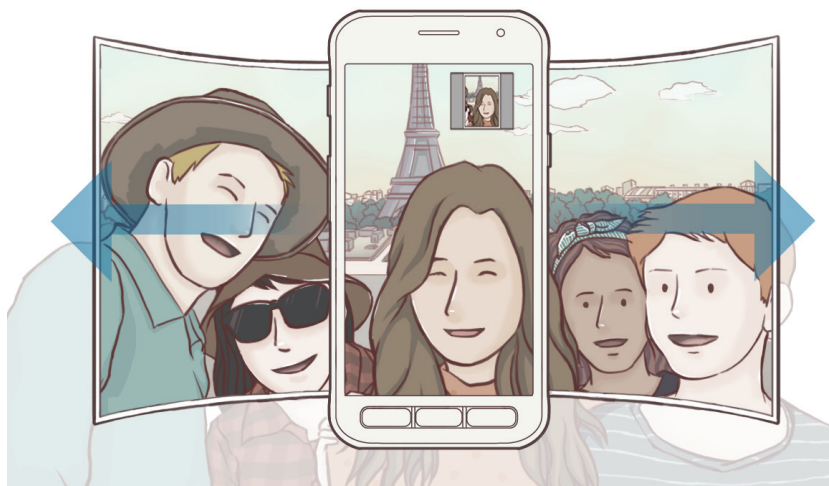

- Sørg for, at den hvide ramme hele tiden er inden for søgevinduet.
- Motiverne skal være i ro, når du tager brede selvportrætter.
- De øverste og nederste dele af det billede, der vises på eksempelskærmen, kan afhængigt af optagelsesforholdene være skåret af billedet.

## Kameraindstillinger

### Hurtigindstillinger

På eksempelskærmen kan du bruge følgende hurtigindstillinger.



De tilgængelige valg afhænger af den valgte optagelsestilstand og det anvendte kamera.

- : Vælg en målemetode. Metoden afgør, hvordan lysværdier beregnes. **Centervægtet** anvender lyset i den midterste del af optagelsen til at beregne optagelsens eksponering. **Spot** anvender lyset i et koncentreret midterområde af optagelsen til at beregne optagelsens eksponering. **Matrix** beregner gennemsnittet af hele billedet.
- : Konfigurer enheden til at optage lyd før eller efter, at du har taget et foto.
- : Aktiver eller deaktiver kameralys.

### Kameraindstillinger

På eksempelskærmen trykkes på .



De tilgængelige valg afhænger af den valgte optagelsestilstand og det anvendte kamera.

#### BAGESTE KAMERA

- **Fotostørrelse:** Vælg en opløsning til fotos. Brug af en højere opløsning medfører fotos i højere kvalitet, men de bruger mere hukommelse.
- **Videostørrelse:** Vælg en opløsning til videoer. Brug af en højere opløsning medfører videoer i højere kvalitet, men de bruger mere hukommelse.

#### FORRESTE KAMERA

- **Fotostørrelse:** Vælg en opløsning til fotos. Brug af en højere opløsning medfører fotos i højere kvalitet, men de bruger mere hukommelse.
- **Videostørrelse:** Vælg en opløsning til videoer. Brug af en højere opløsning medfører videoer i højere kvalitet, men de bruger mere hukommelse.
- **Gem billeder som du så dem:** Spejlvend billedet for at oprette en skærmspejling af det oprindelige motiv, når du tager fotos med det forreste kamera.
- **Måder at tage billeder på:** Vælg de ønskede optagelsesindstillinger.

### FÆLLES

- **Timer:** Vælg varigheden af forsinkelsen, inden kameraet automatisk tager et foto.
- **Gitterlinjer:** Få vist hjælpelinjer i søgeren for at forbedre kompositionen ved udvælgelse af motiver.
- **Placeringstags:** Føj et GPS-tag til fotoet for at se den geografiske placering.



- GPS-signalstyrken kan blive forringet på steder, hvor signalet kan blive blokeret, som f.eks. mellem bygninger eller i lavtliggende områder eller under dårlige vejrforhold.
- Din placering vises muligvis på fotos, når du uploader dem til internettet. For at undgå dette skal du deaktivere placeringstagingstillingen.
- **Vis billeder:** Indstil enheden til at vise fotos, når de er taget.
- **Hurtigopstart:** Indstil enheden til hurtigt at starte kameraet ved at trykke to gange hurtigt på starttasten.
- **Lagerplacering:** Vælg hukommelsesplacering til lagring.
- **Lydstyrketast:** Indstil enheden til at bruge lydstyrketasten til at styre lukkeren.
- **Nulstil indstillinger:** Nulstil kameraindstillingerne.

## Galleri

### Introduktion

Se billeder og videoer gemt på enheden. Du kan også sortere billeder og videoer i album eller oprette historier, som skal deles med andre.

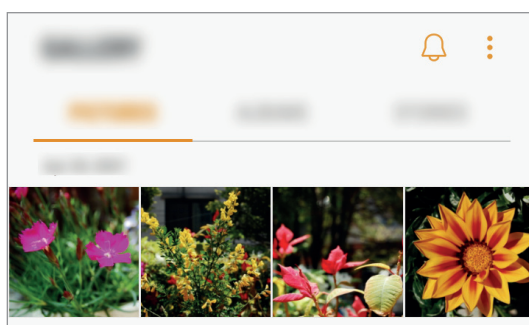

## Se billeder og videoer

### Se billeder

1 På skærmen apps trykkes på **Galleri** → **BILLEDER**.

2 Vælg et billede.

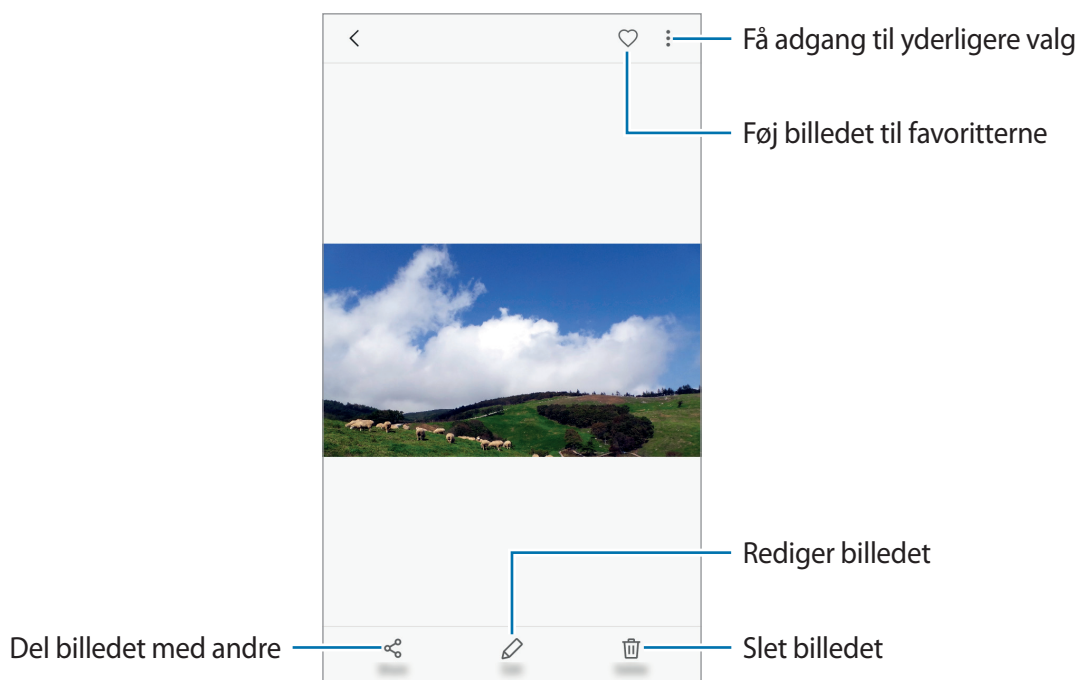

For at skjule eller vise menuerne skal du trykke på skærmen.



Du kan oprette en GIF-animation eller en collage med flere forskellige billeder. Tryk på  → **Animer** eller **Collage**, og vælg derefter billeder. Du kan vælge op til seks billeder til en collage.

## Se videoer

- 1 På skærmen apps trykkes på **Galleri** → **BILLEDER**.
- 2 Vælg det videoklip, du vil afspille. Videofiler vises med ikonet ▶ i eksempelvisning.

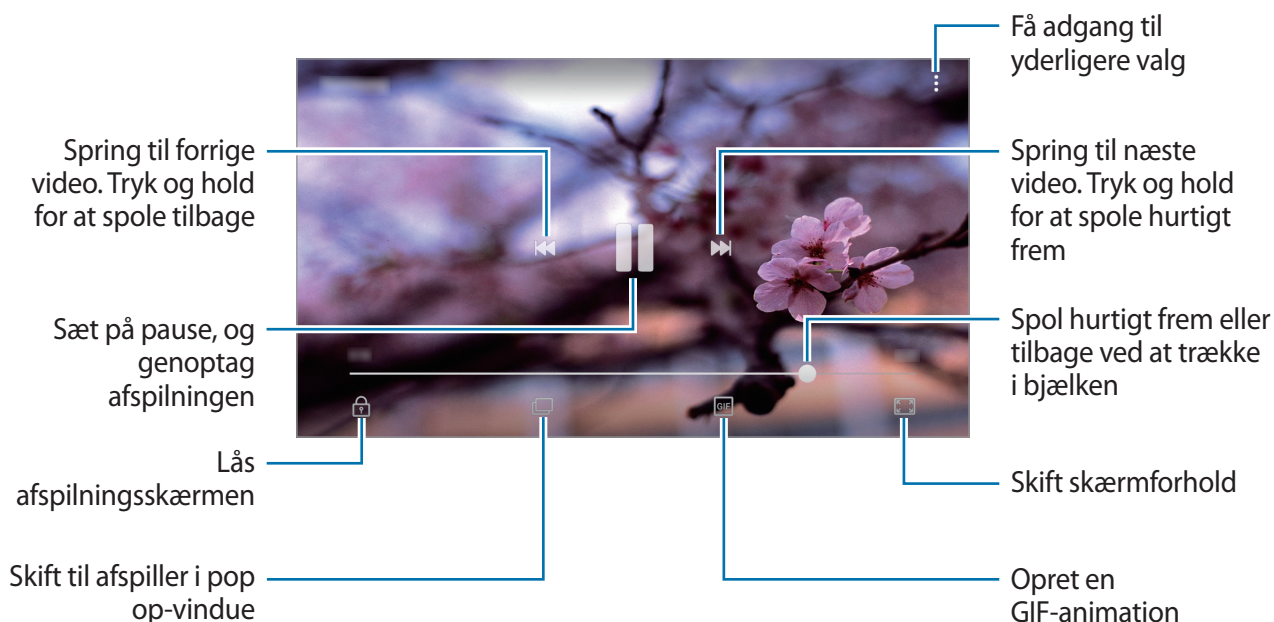

Træk din finger op eller ned på venstre side af afspilningsskærmen for at justere lysstyrken, eller træk din finger op eller ned på højre side af afspilningsskærmen for at justere lydstyrken.

Stryg mod venstre eller højre på afspilningsskærmen for at spole tilbage eller hurtigt frem.

## Få vist album

Du kan sortere de billeder og videoer, der er gemt i din enhed, ud fra mappe eller album. De animationer eller collager, du har skabt, vil også være sorteret i dine mapper i listen over album.

På skærmen apps trykkes på **Galleri** → **ALBUM**, og derefter vælges et album.

## Se historier



Hvis du optager eller gemmer billeder og videoer, vil enheden læse deres dato- og placeringstags, sortere billederne og videoerne og derefter oprette historier. Du skal optage eller gemme flere forskellige billeder og videoer for at kunne oprette historier automatisk.

## Oprette historier

Opret historier med forskellige temaer.

- 1 På skærmen apps trykkes på **Galleri** → **HISTORIER**.
- 2 Tryk på  → **Opret historie**.
- 3 Marker de billeder eller videoer, der skal med i din historie, og tryk på **UDFØRT**.
- 4 Indtast en overskrift til historien, og tryk på **OPRET**.

For at føje billeder eller videoer til en historie skal du først vælge en historie og derefter trykke på  → **Tilføj elementer**.

For at fjerne billeder eller videoer fra en historie skal du først vælge en historie og derefter trykke på  → **Rediger**, herefter markere de billeder eller videoer der skal fjernes, og trykke på  → **Fjern fra historie**.

## Slette historier

- 1 På skærmen apps trykkes på **Galleri** → **HISTORIER**.
- 2 Tryk og hold på en historie, der skal slettes, og tryk derefter på **SLET**.

## Synkronisering af billeder og videoer med Samsung Cloud

Du kan synkronisere billeder og videoer, der er blevet gemt i **Galleri**, med Samsung Cloud og få adgang til dem fra andre enheder. Du skal registrere og logge på din Samsung account for at bruge Samsung Cloud. Der henvises til [Samsung account](#) for yderligere oplysninger.

På skærmen apps trykkes på **Galleri** →  → **Indstillinger**, og derefter trykkes på kontakten **Samsung Cloud** for at aktivere det. Billeder og videoer optaget på enheden gemmes automatisk i Samsung Cloud.

## Slette billeder eller videoer

### Slette et billede eller en video

Vælg et billede eller en video, og tryk på **Slet** nederst på skærmen.



## Slette flere billeder og videoer samtidigt

- 1 Tryk på galleriskærmen, og tryk og hold på et billede eller en video for at slette.
- 2 Marker de billeder eller videoer, der skal slettes.
- 3 Tryk på **SLET**.

## Dele billeder eller videoer

Vælg et billede eller en video, tryk på **Del** nederst på skærmen, og vælg derefter en delingsmetode.

# Samsung Notes

## Introduktion

Opret noter ved at indtaste tekst ved brug af tastaturet eller ved at skrive eller tegne på skærmen. Du kan også indsætte billeder eller diktafonoptagelser i noterne.

## Oprette noter

- 1 På skærmen apps trykkes på **Samsung Notes** → **ALLE** → .
- 2 Vælg en indtastningsmetoden fra værktøjslinjen øverst på skærmbilledet, og opret en note.  
Tryk på **Pen** for at skrive eller tegne.  
Tryk på **Pensel** for at male med forskellige pensler.  
Tryk på **Billede** for at indsætte et billede fra **Galleri** eller ved at tage et foto.

Tryk på **Stemme** for at foretage en diktafonoptagelse, og sætte den ind i noten.  
Diktafonoptagelsen starter med det samme.

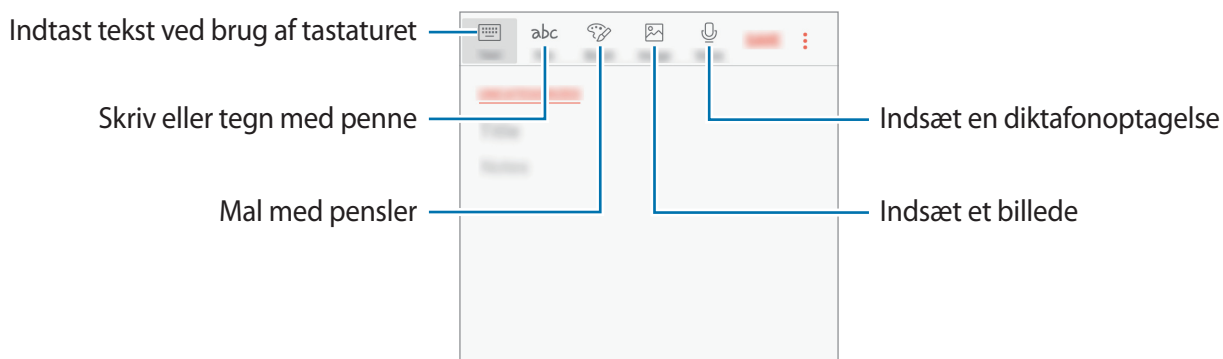

**3** Når du er færdig med at oprette noten, skal du trykke på **GEM**.

## Slette noter

- 1** På skærmen apps trykkes på **Samsung Notes**.
- 2** Tryk på **ALLE**, eller tryk på **SAMLINGER**, og vælg en kategori.
- 3** Tryk og hold på en note, der skal slettes.  
Slet flere noter ved at markere flere noter til sletning.
- 4** Tryk på **SLET**.

## Kalender

### Introduktion

Administrer din tidsplan ved at indtaste kommende events eller opgaver i planlægningsappen.

## Oprette events

- 1 På skærmen apps trykkes på **Kalender**.
- 2 Tryk på **+**, eller dobbelttryk på en dato.  
Hvis datoen allerede har gemte events eller opgaver, skal du trykke på datoen og trykke på **+**.
- 3 Indtast eventdetaljer.



- 4 Tryk på **GEM** for at gemme eventen.

## Oprette opgaver

- 1 På skærmen apps trykkes på **Kalender**.
- 2 Tryk på **VIS** → **Opgaver**.
- 3 Tryk på **+**, og indtast opgaveoplysninger.
- 4 Tryk på **GEM** for at gemme opgaven.

## Synkronisere events og opgaver med dine konti

På skærmen apps trykkes på **Indstillinger** → **Sky og konti** → **Konti**, vælg en kontotjeneste, og tryk derefter på kontakten **Synkroniser Kalender** for at synkronisere events og opgaver med kontoen.

For at tilføje konti der skal synkroniseres med, skal du åbne skærmen apps og trykke på **Kalender** →  → **Administrer kalendere** → **Tilføj konto**. Vælg derefter en konto, der skal synkroniseres med, og log på. Når der tilføjes en konto, vil den blive vist på listen.

## S Health

### Introduktion

S Health hjælper dig med at overvåge dit velbefindende og din kondition. Sæt dig selv fitnessmål, tjek dine fremskridt, og hold øje med dit generelle velbefindende og din kondition.

### Starte S Health

Første gang, du kører denne app eller genstarter den efter nulstilling af data, skal du følge vejledningen på skærmen for at fuldføre konfigurationen.

- 1 På skærmen apps trykkes på **Samsung** → **S Health**.
- 2 Følg anvisningerne på skærmen for at fuldføre opsætningen.

## Bruge S Health

Du kan få vist vigtige oplysninger fra S Health-menuer og -trackere for at overvåge dit velbefindende og din kondition. Du kan også sammenligne dine skridttællingsrekorder med andre S Health-brugere, konkurrere mod vennerne og få vist sundhedstip.

På skærmen apps trykkes på **Samsung** → **S Health**.



Visse funktioner er muligvis ikke tilgængelige, afhængigt af dit geografiske område.



For at føje elementer til skærmen S Health trykkes på  → **Administrer elementer**, og derefter vælges elementer under hver fane.

- **TRACKERE:** Overvåg dine aktiviteter, fødevareindtagelse og kropsmål.
- **MÅL:** Angiv dine daglige fitnessmål, og mål dine fremskridt.
- **PROGRAMMER:** Brug træningsprogrammer, der kan tilpasses.

## Yderligere oplysninger

- S Health er kun beregnet til fitness- og velværeformål og er ikke beregnet til brug ved diagnosticering af sygdomme eller andre forhold, eller til at behandle, kurere eller forebygge sygdomme.
- De tilgængelige funktioner og applikationer, der kan føjes til S Health, kan variere fra land til land på grund af forskellige lokale love og bestemmelser. Du bør inden brug tjekke de funktioner og applikationer, der er tilgængelige i dit specifikke område.
- S Health-applikationer og dets tjeneste kan blive ændret eller ophøre uden forudgående varsel.
- Formålet med dataindsamling er begrænset til levering af den tjeneste, du har anmodet om, inklusive formidling af ekstra oplysninger for at forbedre dit velbefindende, synkronisere data, dataanalyse og statistikker eller for at udvikle og levere bedre tjenester. (Men hvis du logger på din Samsung account fra S Health, gemmes dine data måske på serveren med henblik på sikkerhedskopiering.) Personlige oplysninger gemmes måske, indtil dette formål er fuldført. Du kan slette personlige data, der er gemt i S Health, ved hjælp af funktionen Nulstil data i menuen Indstillinger. Hvis du vil slette data, som du har gemt på sociale netværk eller overført til lagerenheder, skal du slette dem særskilt.
- Du kan dele og/eller synkronisere dine data med flere Samsung-tjenester eller kompatible tredjepartstjenester, du vælger, samt med alle dine andre tilsluttede enheder. Adgang til S Health-informationer af sådanne ekstra tjenester eller tredjepartsenheder tillades kun med din udtrykkelige godkendelse.
- Du har det fulde ansvar for u hensigtsmæssig brug af data, der deles på sociale netværk eller overføres til andre. Vær forsigtig med at dele dine personlige oplysninger med andre.
- Hvis enheden er tilsluttet måleenheder, skal du kontrollere kommunikationsprotokollen for at sikre korrekt drift. Hvis du bruger en trådløs forbindelse som f.eks. Bluetooth, kan enheden blive påvirket af elektronisk interferens fra andre enheder. Undlad at bruge enheden i nærheden af andre enheder, der udsender radiobølger.
- Læs vilkårene og betingelserne og fortrolighedspolitikken for S Health omhyggeligt, inden du bruger den.

# Diktafon

## Introduktion

Brug forskellige optagetilstande til forskellige situationer, som f.eks. i et interview. Enheden kan konvertere din stemme til tekst og skelne mellem lyd-kilder.

## Diktafonoptagelser

1 På skærmen apps trykkes på **Samsung** → **Diktafon**.

2 Tryk på  for at starte optagelsen. Tal ind i mikrofonen.

Tryk på  for at sætte optagelsen på pause.

Når du laver en diktafonoptagelse, skal du trykke på **Bogmærke** for at indsætte et bogmærke.

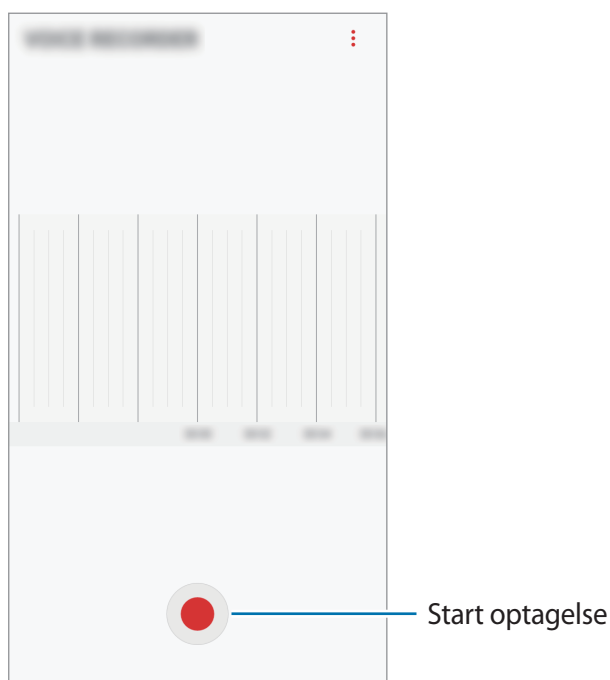

3 Tryk på  for at afslutte optagelsen.

4 Indtast et filnavn, og tryk på **GEM**.

## Mine filer

Få adgang til og administrer forskellige filer, der er gemt på enheden eller andre steder, f.eks. på skylagerenheder.

På skærmen apps trykkes på **Samsung** → **Mine filer**.

Se filer, der er lagret i hvert lager. Du kan også få vist filer på din enhed eller et hukommelseskort efter kategori.

For at frigøre lagerplads i enheden trykkes på  → **Administrer lagerbrug** → **RYD NU**.

For at søge efter filer eller mapper skal du trykke på .

## Ur

### Introduktion

Indstil alarmer, tjek den aktuelle tid i mange byer rundt om i verden, tag tid på en begivenhed eller indstil en specifik varighed.

### ALARM

På skærmen apps trykkes på **Ur** → **ALARM**.

### Indstille alarmer

Tryk på  på alarmlisten, indstil et alarmtidspunkt, vælg de dage, hvor alarmen skal gentages, angiv øvrige alarmindstillinger, og tryk derefter på **GEM**.

For at åbne tastaturet for at indtaste en alarmtid skal du trykke på tidsindtastningsfeltet.

Du kan aktivere eller deaktivere alarmer ved at trykke på kontakten ved siden af alarmen på alarmlisten.

### Stoppe alarmer

Tryk på **AFVIS** for at stoppe en alarm. Hvis du tidligere har aktiveret en slumrefunktion, skal du trykke på **SLUMRE** for at gentage alarmen efter et bestemt stykke tid.

### Slette alarmer

Tryk og hold på en alarm, marker de alarmer der skal slettes, og tryk derefter på **SLET**.



## VERDENSUR

På skærmen apps trykkes på **Ur** → **VERDENSUR**.

### Oprette ure

Tryk på , og indtast et bynavn, eller vælg en by fra listen over byer.

### Slette ure

Tryk og hold på et ur, marker de ure der skal slettes, og tryk derefter på **SLET**.

## STOPUR

- 1 På skærmen apps trykkes på **Ur** → **STOPUR**.
- 2 Tryk på **START** for at tage tid på en begivenhed.  
Tryk på **OMGANG** for at registrere omgangstider under en begivenhed.
- 3 Tryk på **STOP** for at stoppe tidtagningen.  
Tryk på **GENOPTAG** for at genoptage tidtagningen.  
Hvis du vil slette omgangstiderne, skal du trykke på **NULSTIL**.

## TIMER

- 1 På skærmen apps trykkes på **Ur** → **TIMER**.
- 2 Angiv varighed, og tryk på **START**.  
For at åbne tastaturet for at indtaste en varighed, skal du trykke på indtastningsfeltet for varighed.
- 3 Tryk på **AFVIS**, når nedtællingen stopper.

## Lommereg.

Udfør enkle eller komplekse beregninger.

På skærmen apps trykkes på **Lommereg.**

Drej enheden til liggende retning for at få vist den videnskabelige lommeregner. Hvis **Auto-roter** er deaktiveret, skal du trykke på  for at få vist den videnskabelige lommeregner.

For at se beregningshistorikken skal du trykke på **HISTORIK**. For at lukke panelet med beregningshistorik skal du trykke på **TASTATUR**.

For at rydde historikken skal du trykke på **HISTORIK** → **RYD HISTORIK**.

## Radio

### Lytte til FM-radioen

På skærmen apps trykkes på **Radio**.

Før du anvender denne app, skal du tilslutte et headset, som fungerer som radioantenne.



- FM-radioen scanner efter og gemmer automatisk de tilgængelige stationer, første gang du tænder den.
- Denne app kan vises på skærmen apps afhængigt af geografisk område eller tjenesteudbyder.

Tryk på  for at tænde for FM-radioen. Vælg den ønskede radiostation på listen med stationer.

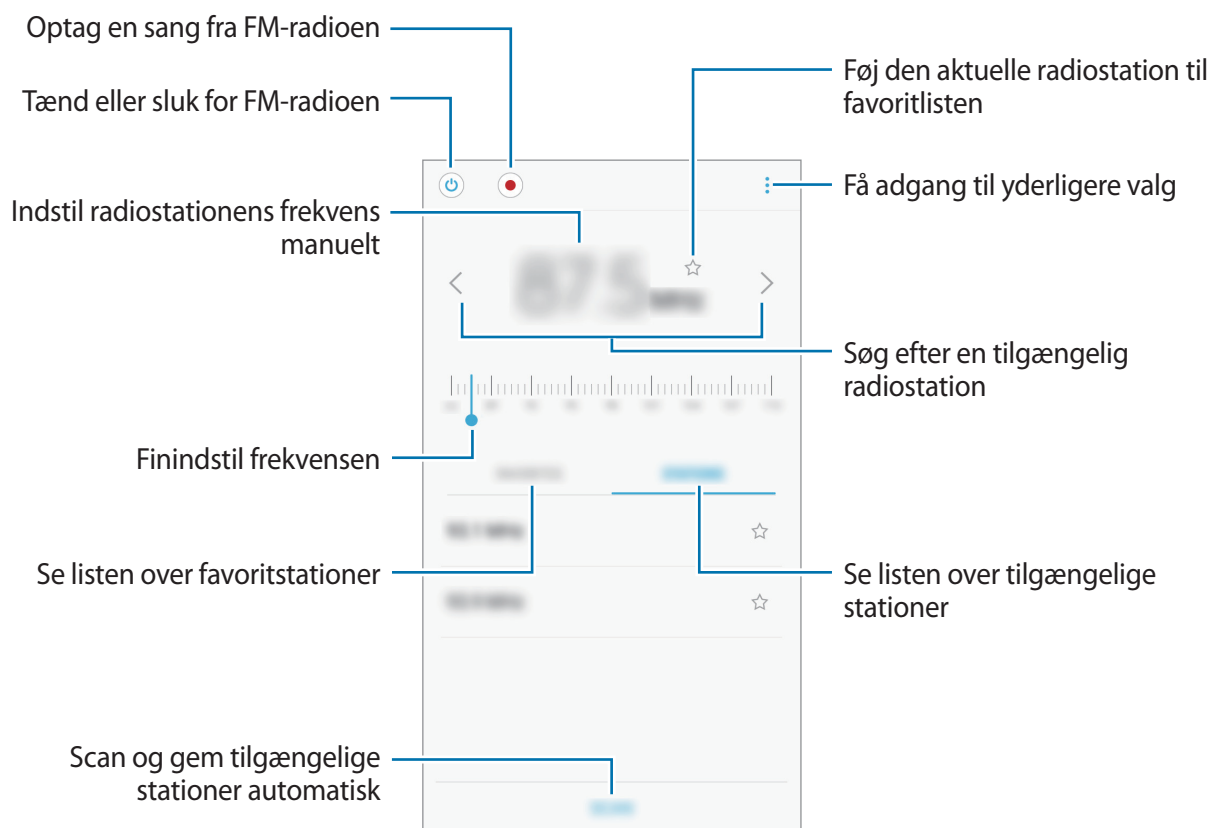

## Scanne efter radiostationer

På skærmen apps trykkes på **Radio**.

Tryk på **STATIONER** → **SCANNING**, og vælg en scanningsindstilling. FM-radioen søger efter tilgængelige stationer og gemmer dem automatisk.

Vælg den ønskede radiostation på listen med stationer.

## Google-apps

Google tilbyder apps til underholdning, sociale netværk og erhvervsbrug. Du skal have en Google-konto for at kunne bruge visse apps. Der henvises til [Konti](#) for yderligere oplysninger.

For at se flere appinformationer skal du gå til hver apps hjælpemenu.



Visse apps er muligvis ikke tilgængelige, eller de kan hedde noget forskelligt afhængigt af dit geografiske område eller din tjenesteudbyder.

### Chrome

Søg efter oplysninger, og gennemse websider.

### Gmail

Send eller modtag e-mails via Google Mail-tjenesten.

### Maps

Find din placering på kortet, søg på verdenskortet, og se placeringsoplysninger for forskellige steder omkring dig.

### Play Musik

Opdag, lyt til og del musik på din enhed. Du kan uploade musiksamlinger lagret på din enhed i skylageret og opnå adgang til dem senere.

### Play Film

Køb eller lej videoer såsom film og tv-programmer fra **Play Butik**.

### Drev

Gem dit indhold i skylageret, få adgang til det, uanset hvor du er, og del det med andre.

### YouTube

Se eller opret videoer, og del dem med andre.

## **Fotos**

Søg efter, administrer og rediger alle dine fotos og videoer fra forskellige kilder på ét sted.

## **Duo**

Foretag videoopkald med andre.

## **Google**

Søg hurtigt efter emner på internettet eller på din enhed.

# Indstillinger

## Introduktion

Tilpas indstillinger for funktioner og apps. Du kan tilpasse din enhed ved at konfigurere forskellige indstillinger.

På skærmen apps trykkes på **Indstillinger**.

Tryk på  for at søge efter indstillinger ved at indtaste nøgleord.

## Forbindelse

### Wi-Fi

Aktiver Wi-Fi-funktionen for at oprette forbindelse til et Wi-Fi-netværk og få adgang til internettet eller andre netværksenheder.



- Enheden benytter en ikke-harmoniseret frekvens og er beregnet til brug i alle europæiske lande. WLAN kan anvendes indendørs uden begrænsninger i EU, men kan ikke lovligt anvendes udendørs.
- Slå Wi-Fi fra, når du ikke bruger forbindelsen, for at spare på batteriet.

### Oprette forbindelse til et Wi-Fi-netværk

- 1 På indstillingsskærmen trykkes på **Forbindelse** → **Wi-Fi**, og derefter trykkes på kontakten for at aktivere det.
- 2 Vælg et netværk fra listen over registrerede Wi-Fi-netværk.  
Der vises et låseikon ud for netværk, der kræver adgangskode.

### 3 Tryk på **TILSLUT**.



- Når enheden først har oprettet forbindelse til et Wi-Fi-netværk, vil enheden igen oprette forbindelse til netværket hver gang det er tilgængeligt uden at kræve en adgangskode. For at forhindre, at enheden automatisk opretter forbindelse til netværket, skal du vælge det på listen over netværk og trykke på **GLEM**.
- Hvis du ikke kan oprette korrekt forbindelse til et Wi-Fi-netværk, skal du genstarte din enheds Wi-Fi-funktion eller den trådløse router.

## Wi-Fi Direct

Wi-Fi Direct forbinder enheder direkte via et Wi-Fi-netværk uden at kræve et adgangspunkt.

1 På indstillingsskærmen trykkes på **Forbindelse** → **Wi-Fi**, og derefter trykkes på kontakten for at aktivere det.

2 Tryk på **Wi-Fi Direct**.

De registrerede enheder angives.

Hvis den enhed, du vil oprette forbindelse til, ikke er på listen, skal du anmode om, at enheden aktiverer Wi-Fi Direct-funktionen.

3 Vælg en enhed at oprette forbindelse med.

Enhederne bliver tilsluttet, når den anden enhed accepterer Wi-Fi Direct-forbindelsesanmodningen.

## Sende og modtage data

Du kan dele data, såsom kontakter eller mediefiler, med andre enheder. Følgende trin er et eksempel på afsendelse af et billede til en anden enhed.

1 På skærmen apps trykkes på **Galleri**.

2 Vælg et billede.

- 3 Tryk på **Del** → **Wi-Fi Direct**, og vælg en enhed, billedet skal overføres til.
- 4 Accepter Wi-Fi Direct-forbindelsesanmodningen på den anden enhed.  
Hvis enhederne allerede er forbundet, sendes billedet til den anden enhed uden forbindelsesanmodning.

### Afslutte enhedsforbindelse

- 1 På indstillingsskærmen trykkes på **Forbindelse** → **Wi-Fi**.
- 2 Tryk på **Wi-Fi Direct**.  
Enheden viser de tilsluttede enheder på listen.
- 3 Tryk på enhedsnavnet for at frakoble enhederne.

## Bluetooth

Via Bluetooth kan du udveksle data eller mediefiler med andre Bluetooth-enheder.



- Samsung er ikke ansvarlig for tab, opfangelse eller forkert brug af data, der er blevet sendt eller modtaget via Bluetooth.
- Sørg altid for, at du deler og modtager data med enheder, som du ved, at du kan stole på, og som er korrekt sikrede. Hvis der er hindringer mellem enhederne, reduceres sendeafstanden muligvis.
- Nogle enheder er muligvis ikke kompatible med din enhed. Det er især enheder, der ikke er afprøvede eller godkendte af Bluetooth SIG.
- Undlad at bruge Bluetooth-funktionen til ulovlige formål, f.eks. piratkopiering af filer eller ulovlig aflytning af kommunikation til kommercielle formål.  
Samsung kan ikke holdes ansvarlig for konsekvenserne af ulovlig brug af Bluetooth-funktionen.



## Parre med andre Bluetooth-enheder

- 1 På indstillingsskærmen trykkes på **Forbindelse** → **Bluetooth**, og derefter trykkes på kontakten for at aktivere det.

De registrerede enheder angives.

- 2 Vælg en enhed til parring.

Hvis enheden, du vil parre med, ikke er på listen, så sørg for, at enheden er indstillet til at være synlig. Se brugervejledningen til den anden enhed.



Din enhed er synlig for andre enheder, når skærmen til Bluetooth-indstillinger er åben.

- 3 Accepter Bluetooth-forbindelsesanmodningen på din enhed for at bekræfte.

Enhederne bliver tilsluttet, når den anden enhed accepterer Bluetooth-forbindelsesanmodningen.

## Sende og modtage data

Mange apps understøtter dataoverførsel via Bluetooth. Du kan dele data såsom kontakter eller mediefiler med andre Bluetooth-enheder. Følgende trin er et eksempel på afsendelse af et billede til en anden enhed.

- 1 På skærmen apps trykkes på **Galleri**.

- 2 Vælg et billede.

- 3 Tryk på **Del** → **Bluetooth**, og vælg derefter en enhed, billedet skal overføres til.

Hvis din enhed tidligere er blevet parret med enheden, skal du trykke på enhedens navn uden at bekræfte den automatisk genererede adgangsnøgle.

Hvis enheden, du vil parre med, ikke er på listen, så sørg for, at enheden er indstillet til at være synlig.

- 4 Accepter Bluetooth-forbindelsesanmodningen på den anden enhed.

## Ophæve parringen mellem Bluetooth-enheder

- 1 På indstillingsskærmen trykkes på **Forbindelse** → **Bluetooth**.  
Enheden viser de parrede enheder på listen.
- 2 Tryk på  ud for enhedens navn for at ophæve parringen.
- 3 Tryk på **Ophæv parring**.

## Databrug

Hold styr på dit dataforbrug, og tilpas indstillingerne for begrænsningen.

På indstillingsskærmen trykkes på **Forbindelse** → **Databrug**.

- **Datasparerer:** Forhindr apps, der kører i baggrunden, i at bruge en mobil dataforbindelse.
- **Mobile data:** Indstil enheden til at bruge dataforbindelser på ethvert mobilt netværk.
- **Brug af mobile data:** Overvåg dit forbrug af mobile data.
- **Faktureringscyklus:** Angiv en begrænsning for brug af mobile data.
- **Wi-Fi-databrug:** Overvåg dit forbrug af Wi-Fi-data.
- **Begræns netværk:** Vælg Wi-Fi-netværk for at forhindre, at apps, der kører i baggrunden, kan anvende dem.

Du kan ændre den månedlige nulstillingsdato for overvågningsperioden ved at trykke på **Faktureringscyklus** → **Start faktureringscyklus den**.

## Begrænse databrug

Indstil enheden til automatisk at deaktivere den mobile dataforbindelse, når mængden af brugte mobile data når den angivne grænse.

- 1 På indstillingsskærmen trykkes på **Forbindelse** → **Databrug** → **Faktureringscyklus**, og derefter trykkes på kontakten **Datagrænse** for at aktivere det.
- 2 Tryk på **Datagrænse**, angiv begrænsningen, og tryk derefter på **INDSTIL**.
- 3 Tryk på **Dataadvarsel**, angiv et advarselsniveau for dataforbrug, og tryk derefter på **INDSTIL**.  
Enheden varsler dig, når advarselsniveauet er nået.

## Flytilstand

Denne indstilling deaktiverer alle trådløse funktioner på enheden. I flytilstand kan du kun bruge ikke-netværksbaserede tjenester.

På indstillingsskærmen trykkes på **Forbindelse**, og derefter trykkes på kontakten **Flytilstand** for at aktivere det.



Kontroller, at enheden er slukket under afgang og landing. Når flyet er i luften, kan du bruge enheden i flytilstand, hvis kabinpersonalet tillader det.

## NFC og betaling

Med enheden kan du læse NFC-tags (near field communication), som indeholder oplysninger om produkter. Du kan også bruge denne funktion til at foretage betalinger og købe billetter til transport eller begivenheder, når du har downloadet de påkrævede apps.



Enheden indeholder en indbygget NFC-antenne. Vær forsigtig med enheden for at undgå at beskadige NFC-antennen.

## Brug af NFC-funktionen

Brug NFC-funktionen til at sende billeder eller kontakter til andre enheder og læse produktoplysninger fra NFC-tags.

- 1 På indstillingsskærmen trykkes på **Forbindelse**, og derefter trykkes på kontakten **NFC og betaling** for at aktivere det.
- 2 Anbring NFC-antenneområdet på bagsiden af enheden i nærheden af et NFC-tag. Oplysningerne fra tagget vises.

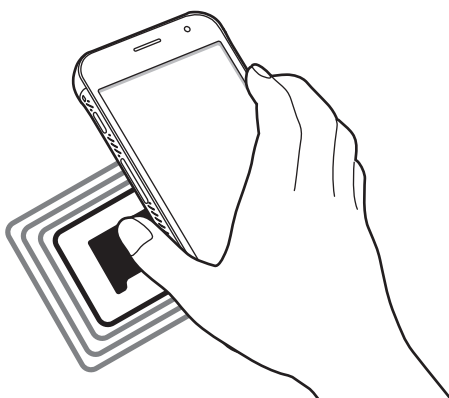

Kontroller, at enhedens skærm er ulåst. Ellers vil enheden ikke kunne læse NFC-tags eller modtage data.

## Foretage betalinger med NFC-funktionen

Inden du foretager køb ved hjælp af NFC-funktionen, skal du tilmelde dig tjenesten for mobilbetaling. Kontakt din tjenesteudbyder for at tilmelde dig eller få oplysninger om tjenesten.

- 1 På indstillingsskærmen trykkes på **Forbindelse**, og derefter trykkes på kontakten **NFC og betaling** for at aktivere det.
- 2 Tryk på NFC-antenneområdet på bagsiden af enheden i nærheden af NFC-kortlæseren.

For at angive standardbetalingsappen skal du åbne indstillingsskærmen og trykke på **Forbindelse** → **NFC og betaling** → **Tryk og betal** → **BETALING** og derefter vælge en app.



Listen over betalingstjenester omfatter muligvis ikke alle tilgængelige betalingsapps.

## Sende data

Tillad dataudveksling, når enhedens NFC-antenne berører NFC-antennen på den anden enhed.

- 1 På indstillingsskærmen trykkes på **Forbindelse** → **NFC og betaling**, og derefter trykkes på kontakten for at aktivere det.
- 2 Tryk på kontakten **Android Beam** for at aktivere det.
- 3 Vælg et element, og berør den anden enheds NFC-antenne med din enheds NFC-antenne.
- 4 Når **Berør for at overføre** vises på skærmen, skal du trykke på enhedens skærm for at sende elementet.



Hvis enhederne forsøger at sende data samtidigt, kan filoverførslen mislykkes.

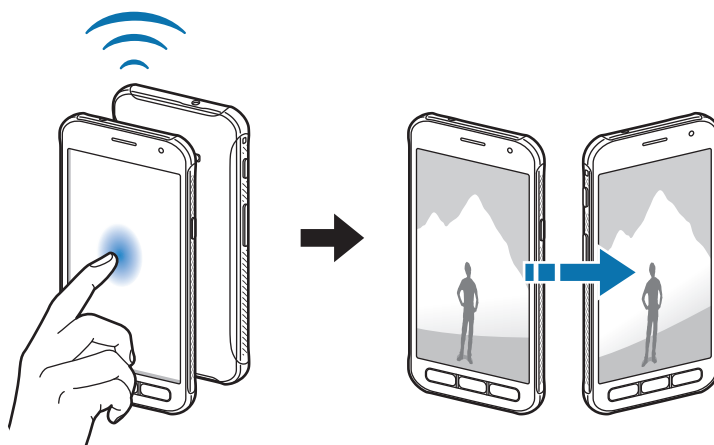

## Mobilt hotspot og internetdeling

Brug enheden som et mobilt hotspot til at dele enhedens mobile dataforbindelse med andre enheder, hvis der ikke er nogen netværkstilslutning. Forbindelser kan oprettes via Wi-Fi, USB eller Bluetooth.

På indstillingsskærmen trykkes på **Forbindelse** → **Mobilt hotspot og internetdeling**.





Du kan blive opkrævet ekstra gebyrer for brug af denne funktion.

- **Mobilt hotspot:** Brug det mobile hotspot til at dele enhedens mobile dataforbindelse med computere eller andre enheder.
- **Bluetooth-internetdeling:** Brug Bluetooth-internetdeling til at dele enhedens mobile dataforbindelse med computere eller andre enheder via Bluetooth.
- **USB-internetdeling:** Brug USB-internetdeling til at dele enhedens mobile dataforbindelse med en computer via USB. Når der er forbindelse til en computer, bruges enheden som et trådløst modem for computeren.

### Bruge det mobile hotspot

Brug din enhed som et mobilt hotspot til at dele enhedens mobile dataforbindelse med andre enheder.

- 1 På indstillingsskærmen trykkes på **Forbindelse** → **Mobilt hotspot og internetdeling** → **Mobilt hotspot**.
- 2 Tryk på kontakten for at aktivere det.  
Ikonet  vises på statuslinjen. Andre enheder kan finde din enhed på listen over Wi-Fi-netværk.  
For at angive en adgangskode for det mobile hotspot skal du trykke på  → **Konfigurer Mobilt hotspot** og vælge sikkerhedsniveauet. Indtast derefter en adgangskode, og tryk på **GEM**.
- 3 På den anden enheds skærm skal du søge efter og vælge din enhed fra listen over Wi-Fi-netværk.
- 4 Brug enhedens mobile dataforbindelse på den tilsluttede enhed for at få adgang til internettet.

## Mobile netværk

Konfigurer indstillinger for mobilt netværk.

På indstillingsskærmen trykkes på **Forbindelse** → **Mobile netværk**.

- **Dataroaming:** Indstil enheden til at benytte dataforbindelser, når du bruger roaming.
- **Netværkstilstand:** Vælg en netværkstype.
- **Adgangspunktnavne:** Opret adgangspunktnavne (APN'er).
- **Netværksoperatører:** Søg efter tilgængelige netværk, og foretag manuel registrering på et netværk.

## Placering

Skift indstillinger for tilladelser til placeringsoplysninger.

På indstillingsskærmen trykkes på **Forbindelse** → **Placering**.

- **Placeringsmetode:** Vælg metode til lokalisering af din enhed.
- **Forøg nøjagtighed:** Indstil enheden til at bruge Wi-Fi- eller Bluetooth-funktionen for at øge nøjagtigheden af dine lokaliseringsoplysninger, selv når funktionerne er deaktiverede.
- **SENESTE PLACERINGSANMODNINGER:** Få vist, hvilke apps der anmoder om oplysninger om din aktuelle placering.
- **PLACERINGSTJENESTER:** Se de placeringstjenester, din enhed anvender.

## Flere forbindelsesindstillinger

Tilpas indstillinger for at styre andre funktioner.

På indstillingsskærmen trykkes på **Forbindelse** → **Flere forbindelsesindstillinger**.

- **Søg efter enheder:** Indstil enheden til at scanne efter enheder i nærheden, som der kan oprettes forbindelse til.
- **Udskrivning:** Konfigurer indstillinger for printer-plug-ins, der er installeret på enheden. Du kan søge efter tilgængelige printere eller tilføje en manuelt, så du kan udskrive filer. Der henvises til [Udskrivning](#) for yderligere oplysninger.
- **Download booster:** Indstil enheden til at downloade filer større end 30 MB hurtigere via Wi-Fi- og mobile netværk samtidigt. Der henvises til [Download booster](#) for yderligere oplysninger.
- **VPN:** Konfigurer og opret forbindelse til VPN'er (virtuelle private netværk).

## Udskrivning

Konfigurer indstillinger for printer-plug-ins, der er installeret på enheden. Du kan slutte enheden til en printer via Wi-Fi eller Wi-Fi Direct og udskrive billeder eller dokumenter.



Nogle printere er muligvis ikke kompatible med enheden.

### Tilføjelse af plug-ins til printere

Føj printer-plug-ins til printere, som du vil forbinde enheden til.

- 1 På indstillingsskærmen trykkes på **Forbindelse** → **Flere forbindelsesindstillinger** → **Udskrivning** → **DOWNLOAD PLUG-IN**.
- 2 Søg efter et printer-plug-in i **Play Butik**.
- 3 Vælg et printer-plug-in, og installer det.
- 4 Vælg printer-plug-in'et, og tryk på kontakten for at aktivere det.  
Enheden søger efter printere, der er tilsluttet samme Wi-Fi-netværk som enheden.
- 5 Vælg en printer, der skal tilføjes.



Du kan tilføje printere manuelt ved at trykke på  → **Tilføj printer**.

### Udskrive indhold

Under visning af indhold, som f.eks. billeder eller dokumenter, skal du åbne valglisten, trykke på **Udskriv** → ▼ → **Tilføj printer** og derefter vælge en printer.



Udskrivningsmetoderne kan variere afhængigt af indholdstypen.



## Download booster

Indstil enheden til at downloade filer større end 30 MB hurtigere via Wi-Fi- og mobile netværk samtidigt. Et stærkere Wi-Fi-signal giver en hurtigere downloadhastighed.

På indstillingsskærmen trykkes på **Forbindelse** → **Flere forbindelsesindstillinger** → **Download booster**.



- Denne funktion understøttes muligvis ikke på alle enheder.
- Der kan pålægges yderligere gebyrer ved download af filer via mobile netværk.
- Når du downloader store filer, kan enheden blive varm. Hvis enheden overskrider en bestemt temperatur, slukker den.
- Hvis netværkssignalerne er ustabile, kan det påvirke hastigheden og ydelsen af denne funktion.
- Hvis Wi-Fi- og den mobile netværkstilslutning har meget forskellige dataoverførselshastigheder, bruger enheden muligvis kun den hurtigste forbindelse.
- Denne funktion understøtter Hypertext Transmission Protocol (HTTP) 1.1 og Hypertext Transmission Protocol Secure (HTTPS). Denne funktion kan ikke anvendes med andre protokoller, såsom FTP.

## Lyde og vibration

Skift indstillingerne for forskellige lyde på enheden.

På indstillingsskærmen trykkes på **Lyde og vibration**.

- **Lydtilstand:** Indstil enheden til at anvende lydtilstand eller lydløs tilstand.
- **Vibrer ved opkald:** Indstil enheden til at vibrere og afspille en ringetone for indgående opkald.
- **Standardkont. af lydstyrketast:** Indstil standardtasten til justering af lydstyrken.
- **Lydstyrke:** Juster lydstyrkeniveauet for opkaldsringetoner, musik og videoklip, systemlyde og meddelelser.
- **Ringetone:** Skift opkaldsringetone.
- **Vibrationsmønster:** Vælg et vibrationsmønster.
- **Meddelelseslyde:** Skift indstillinger for meddelelseslyde for hver enkelt app.
- **Forstyr ikke:** Indstil enheden til lydløs for indgående opkald, meddelelseslyde og medier, undtagen ved tilladte undtagelser.

- **Berøringslyde:** Indstil enheden til at afgive lyd, når du vælger en app eller en funktion på touchskærmen.
- **Tone for skærmlås:** Indstil enheden til at afgive lyd, når du låser touchskærmen eller låser den op.
- **Opladningslyd:** Indstil enheden til at afgive lyd, når den er sluttet til en oplader.
- **Opkaldstastaturtoner:** Indstil enheden til at afgive lyd, når du trykker på knapperne på tastaturet.
- **Tastaturlyd:** Indstil enheden til at afgive en lyd, når du trykker på en tast.
- **Lydkvalitet og effekter:** Konfigurer flere lydindstillinger.

## Meddelelser

Skift meddelelsesindstillinger for hver enkelt app.

På indstillingsskærmen trykkes på **Meddelelser**.

For at tilpasse indstillinger for meddelelser trykkes på **AVANCERET**, og derefter vælges en app.

- **Tillad meddelelser:** Tillad meddelelser fra den valgte app.
- **Vis stille:** Indstil enheden til at dæmpe meddelelseslyde og skjule eksempelvisninger af meddelelser.
- **På låseskærm:** Vis eller skjul meddelelser fra den valgte app, når enheden er låst.
- **Angiv som prioritet:** Vis meddelelser øverst i informationspanelet, og medtag dem på listen over tilladte apps, når **Forstyr ikke** er aktiveret.

## Skærm

### Valg

Skift indstillinger for skærmen og startskærmen.

På indstillingsskærmen trykkes på **Skærm**.

- **Lysstyrke:** Juster skærmens lysstyrke.
- **Automatisk lysstyrke:** Juster skærmens lysstyrke automatisk.
- **Blåt lys-filter:** Aktiver blåt lys-filteret og skift filterindstillingerne. Der henvises til [Blåt lys-filter](#) for yderligere oplysninger.

- **Skærmzoom og skrifttype:** Skift indstillinger for skærmzoom eller skrifttypestørrelse og typografi.
- **Startskærm:** Tilpas startskærmen ved at tilføje, slette eller flytte paneler osv. Der henvises til [Indstillinger for startskærm](#) for yderligere oplysninger.
- **Nem tilstand:** Skift til nem tilstand for at se større ikoner og anvende et mere enkelt layout på startskærmen. Der henvises til [Nem tilstand](#) for yderligere oplysninger.
- **Ikonrammer:** Angiv, om der skal vises skraverede baggrunde til at sætte ikonerne i relief.
- **Statuslinje:** Tilpas indstillinger til visning af meddelelser eller indikatorer på statuslinjen.
- **Skærm-timeout:** Vælg, hvor længe enheden skal vente, før skærmens baggrundsbelysning slukkes.
- **Pauseskærm:** Indstil enheden til at vise en pauseskærm, når enheden er ved at oplade, eller skærmen er slukket.

## Blåt lys-filter

Begræns risikoen for trætte øjne ved at reducere omfanget af blått lys, der udsendes af skærmen.



Når du ser HDR-videoer fra eksklusive HDR-videokilder, anvendes blått lys-filteret ikke.

- 1 På indstillingskærmen trykkes på **Skærm** → **Blåt lys-filter**, og derefter trykkes på kontakten **Aktiver nu** for at aktivere det.
- 2 Træk justeringsbjælken for at justere filterets uigennemsigtighed.
- 3 Du kan indstille tidsplanen til at aktivere blått lys-filteret for skærmen ved at trykke på kontakten **Aktiver som planlagt** for at aktivere det og vælge en indstilling.
  - **Solnedgang til solopgang:** Indstil enheden til at anvende blått lys-filteret om aftenen, og deaktivere det om morgenen, afhængigt af din placering.
  - **Tilpasset tidsplan:** Indstil et specifikt tidspunkt, hvor du vil anvende blått lys-filteret.

## Nem tilstand

Nem tilstand giver en nemmere brugeroplevelse ved at anvende et mere enkelt layout og større ikoner på startskærmen.



Nogle appfunktioner er muligvis ikke tilgængelige i nem tilstand.

## Skifte til nem tilstand

1 På indstillingsskærmen trykkes på **Skærm** → **Nem tilstand** → **Nem tilstand**.

2 Tryk på **UDFØRT**.

### Gå tilbage til standardtilstand

Stryg til venstre på startskærmen, og tryk på **Indstillinger** → **Skærm** → **Nem tilstand** → **Standardtilstand** → **UDFØRT**.

## Administrere genveje

Du kan føje en genvej til en app på startskærmen ved at stryge til venstre, trykke på  og derefter vælge en app.

Du kan føje en genvej til en kontakt på startskærmen ved at stryge til højre og trykke på .

Du kan slette en genvej fra startskærmen ved at trykke på **REDIGER** og vælge en app eller en kontakt med .

## Baggrunde og temaer

Skift baggrundstillinger for startskærmen og den låste skærm, eller anvend forskellige temaer i enheden.

På indstillingsskærmen trykkes på **Baggrunde og temaer**.

## Avancerede funktioner

### Valg

Aktiver avancerede funktioner og skift indstillingerne, der kontrollerer dem.

På indstillingsskærmen trykkes på **Avancerede funktioner**.



Overdreven rystelse eller stød af enheden kan forårsage utilsigtet input til nogle funktioner.

- **Xcover-tast:** Få vist og rediger de apps, der startes, når du trykker på Xcover-tasten.

- **Enkelthåndstilstand:** Aktiver enkelthåndsbetjening, så du nemmere kan betjene enheden med én hånd.



Om denne funktion er tilgængelig, afhænger af dit geografiske område eller din tjenesteudbyder.

- **Start Kamera hurtigt:** Indstil enheden til hurtigt at starte kameraet ved at trykke to gange hurtigt på starttasten.
- **Multi-vindue:** Vælg en startmetode for Multi-vindue.
- **Smart-varsel:** Indstil enheden til at give dig besked, hvis du har mistet et opkald eller har modtaget nye beskeder, når du tager enheden op.



Denne funktion fungerer muligvis ikke, hvis skærmen er tændt, eller hvis enheden ikke ligger på en plan overflade.

- **Nem lydløs:** Indstil enheden til at gøre indgående opkald eller alarmer lydløse ved at bruge bevægelser med håndfladen eller vende enhedens skærm nedad.
- **Send SOS-beskeder:** Indstil enheden til at sende hjælpebeskeder ved at trykke på tænd/sluk-tasten tre gange. Du kan også sende lydoptagelser sammen med beskeden til modtagerne. Der henvises til [Send SOS-beskeder](#) for yderligere oplysninger.
- **Direkte deling:** Indstil enheden til at vise personer, du har kontaktet i panelet med delingsmuligheder, så du kan dele indhold direkte.
- **Berøringsfølsomhed:** Indstil enheden til at tillade brug af touchskærmen, når du har handsker på.

## Send SOS-beskeder

I en nødsituation skal du trykke hurtigt på tænd/sluk-tasten tre gange. Enheden sender beskeder til dine nødsituationskontakter. Beskeden inkluderer dine placeringsoplysninger.

- 1 På indstillingsskærmen trykkes på **Avancerede funktioner** → **Send SOS-beskeder**, og derefter trykkes på kontakten for at aktivere det.

- 2 Følg vejledningen på skærmen for at tilføje nødsituationskontakter, hvis du ikke allerede har gjort det.

For at sende beskeder om hjælp med lydoptagelser eller billeder skal du trykke på kontakten **Vedhæft lydoptagelse** eller **Vedhæft billeder** for at aktivere det.



Valget **Vedhæft billeder** er muligvis ikke tilgængeligt, afhængigt af dit geografiske område eller din tjenesteudbyder.

### Tilføje nødsituationskontakter

På indstillingsskærmen trykkes på **Avancerede funktioner** → **Send SOS-beskeder** → **Send beskeder til** → **TILFØJ**. Tryk på **Opret kontakt**, og indtast kontaktoplysningerne, eller tryk på **Vælg fra Kontakter** for at tilføje en eksisterende kontakt som en nødsituationskontakt.

## Enhedsvedligeholdelse

Funktionen til enhedsvedligeholdelse giver en oversigt over statussen for enhedens batteri, lager, hukommelse og systemsikkerhed. Du kan også automatisk optimere enheden med et enkelt tryk af din finger.

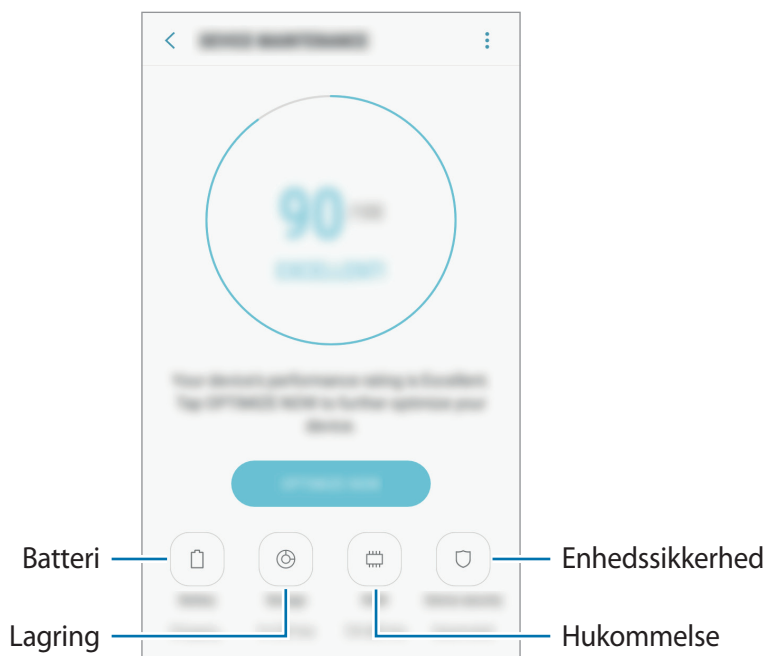

## Bruge funktionen til hurtig optimering

På indstillingsskærmen trykkes på **Enhedsvedligeholdelse** → **RET NU** eller **OPTIMER NU**.

Funktionen til hurtig optimering forbedrer enhedens ydelse ved følgende handlinger:

- Rydder noget hukommelse.
- Sletter unødvendige filer og lukker apps der kører i baggrunden.
- Administrerer unormalt batteriforbrug.
- Scanner for malware.

## Batteri

Tjek resterende batteristrøm og tid til brug af enheden. På enheder med lavt batteriniveau kan du spare på batteriet ved at aktivere strømbesparende funktioner.

På indstillingsskærmen trykkes på **Enhedsvedligeholdelse** → **Batteri**.



- Den tilbageværende brugstid viser den resterende tid, inden batteriet løber tørt. Resterende brugstid afhænger af dine enhedsindstillinger og driftsforholdene.
- Du kan ikke modtage meddelelser fra apps, der anvender strømbesparende tilstand.

## Administrere batteriet

Du kan spare batteristrøm ved at forhindre apps, der kører i baggrunden, i at bruge batteristrøm, når de ikke er i brug. Marker de pågældende apps på listen over apps, og tryk på **SPAR STRØM**. Tryk også på  → **Avancerede indstillinger** for at indstille strømforbrug til apps.

## Lagring

Tjek statussen for brugt og ledig hukommelse.

På indstillingsskærmen trykkes på **Enhedsvedligeholdelse** → **Lagring**.



- Den interne hukommelses faktiske ledige kapacitet er mindre end den angivne kapacitet, da operativsystemet og standardapps optager en del af hukommelsen. Den tilgængelige kapacitet ændres muligvis, når du opdaterer enheden.

## Administrere hukommelsen

Hvis du vil slette overflødige filer, f.eks. fra cachen, skal du trykke på **RYD NU**. For at slette filer eller fjerne apps, du ikke længere bruger, skal du vælge en kategori under **BRUGERDATA**. Marker derefter de elementer, der skal vælges, og tryk på **SLET** eller **AFINSTALLER**.

## Hukommelse

På indstillingsskærmen trykkes på **Enhedsvedligeholdelse** → **Hukommelse**.

Enhedens hastighed kan øges ved at reducere mængden af hukommelse, du bruger. Dette gøres ved at markere apps fra listen over apps og trykke på **RYD NU**.

## Enhedsikkerhed

Tjek enhedens sikkerhedsstatus. Denne funktion scanner din enhed for malware.

På indstillingsskærmen trykkes på **Enhedsvedligeholdelse** → **Enhedsikkerhed** → **SCAN ENHED**.

## Apps

Administrer enhedens apps, og skift deres indstillinger. Du kan se oplysninger om brugen af appsene, skifte indstillinger for meddelelser eller tilladelser, eller afinstallere eller deaktivere unødvendige apps.

På indstillingsskærmen trykkes på **Apps**.

## Låseskærm og sikkerhed

Skift indstillinger til sikring af enheden og SIM- eller USIM-kortet.

På indstillingsskærmen trykkes på **Låseskærm og sikkerhed**.



De tilgængelige valg afhænger muligvis af den valgte skærmlåsemetode.

- **Skærmlåsningstype:** Skift skærmlåsemetoden.
- **Info- og appgenveje:** Rediger indstillinger for de elementer, der vises på den låste skærm.
- **Meddelelser:** Du kan angive, om du vil have vist meddelelsesindhold på den låste skærm, og du kan vælge, hvilke meddelelser du vil have vist.
- **Indstillinger for sikker lås:** Skift skærmlåsevalg for den valgte låsemetode.
- **Find min mobil:** Aktiver eller deaktiver funktionen Find min mobil. Gå til webstedet Find min mobil ([findmymobile.samsung.com](http://findmymobile.samsung.com)) for at spore og styre din mistede eller stjålne enhed.



- **Ukendte kilder:** Indstil enheden til at tillade installation af apps fra ukendte kilder.
- **Sikker mappe:** Opret en sikker mappe til at beskytte dit private indhold og apps fra andre. Der henvises til [Sikker mappe](#) for yderligere oplysninger.
- **Sikker start:** Beskyt enheden ved at indstille krav om oplåsning af skærm med kode, når enheden tændes. Du skal indtaste oplåsingskoden for at starte enheden og modtage beskeder og meddelelser.
- **Krypter SD-kort:** Indstil enheden til at kryptere filer på et hukommelseskort.



Hvis du nulstiller enheden til fabriksindstillingerne, når denne indstilling er aktiveret, kan enheden ikke læse dine krypterede filer. Deaktiver denne indstilling, inden du nulstiller enheden.

- **Andre sikkerhedsindstillinger:** Konfigurer flere sikkerhedsindstillinger.

## Sky og konti

### Introduktion

Synkroniser, sikkerhedskopier, eller gendan din enheds data ved brug af Samsung Cloud, eller nulstil din enhed. Du kan også registrere og administrere konti såsom din Samsung account eller din Google-konto og overføre data til eller fra andre enheder via Smart Switch.



Sikkerhedskopier dine data regelmæssigt til et sikkert sted, f.eks. Samsung Cloud eller en computer, så du kan gendanne dine data, hvis data beskadiges eller mistes på grund af en uforsætlig nulstilling til fabriksstandard.

### Samsung Cloud

Du kan administrere det indhold, du vil gemme sikkert i Samsung Cloud. Tjek brugsstatus for dit Samsung Cloud-skylager, og synkroniser, sikkerhedskopier og gendan dine data.

På indstillingsskærmen trykkes på **Sky og konti** → **Samsung Cloud**.

## Administrer skylager

Se hvor meget lagerplads du bruger i øjeblikket med Samsung Cloud, og se dit dataforbrug ud fra datatype. Du kan også slette sikkerhedskopierede data fra gamle enheder, når data er gendannet.

## SIKKERH.KOPIER OG GENDAN

Sikkerhedskopier dine applikationsdata og enhedsindstillinger til Samsung Cloud, og gendan dem, når du har brug for det. Der henvises til [Sikkerhedskopiere og gendanne data](#) for yderligere oplysninger.

## DATA, DER SKAL SYNKRONISERES

Brugerdefiner indstillingerne for synkronisering af dine data, såsom kontakter, kalenderevents, billeder og videoer.

## Konti

Tilføj din Samsung account og din Google-konto eller andre konti for at synkronisere med disse.

### Tilføj konto

Nogle apps på din enhed kræver en registreret konto. Opret konti for at få mest ud af enheden.

- 1 På indstillingsskærmen trykkes på **Sky og konti** → **Konti** → **Tilføj konto**.
- 2 Vælg en kontotjeneste.
- 3 Følg anvisningerne på skærmen for at fuldføre opsætningen af kontoen.

Hvis du vil synkronisere indhold med dine konti, skal du vælge en konto og vælge elementer, du vil synkronisere.

### Fjerne konti

På indstillingsskærmen trykkes på **Sky og konti** → **Konti**. Vælg et kontonavn, vælg den konto, som du vil fjerne, og tryk derefter på  → **Indstillinger** → **Fjern konto**, eller tryk på  → **Fjern konto**.

## Sikkerhedskop. og gendan

Skift indstillingerne for administration af indstillinger og data.

På indstillingsskærmen trykkes på **Sky og konti** → **Sikkerhedskop. og gendan**.

### SAMSUNG ACCOUNT

- **Indstillinger for sikkerhedskopiering:** Sikkerhedskopier dine personlige oplysninger og appdata til Samsung Cloud. Du kan også indstille enheden til automatisk at sikkerhedskopiere data.
- **Gendan:** Gendan tidligere sikkerhedskopierede personlige informationer og appdata fra Samsung Cloud.

### GOOGLE-KONTO

- **Sikkerhedskopier mine data:** Indstil enheden til at sikkerhedskopiere indstillinger og appdata til Google-serveren.
- **Sikkerhedskopikonto:** Opsæt eller rediger din Google sikkerhedskopikonto.
- **Gendan automatisk:** Indstil enheden til at gendanne indstillinger og appdata fra Google-serveren, når apps geninstalleres på enheden.

## Google

Konfigurer indstillingerne for nogle af de funktioner, der leveres af Google.

På indstillingsskærmen trykkes på **Google**.

## Tilgængelighed

Konfigurer forskellige indstillinger for at forbedre tilgængeligheden til enheden.

På indstillingsskærmen trykkes på **Tilgængelighed**.

- **Syn:** Tilpas indstillingerne for at forbedre tilgængeligheden for svagtseende brugere.
- **Hørelse:** Tilpas indstillingerne for at forbedre tilgængeligheden for brugere med nedsat hørelse.
- **Færdighed og interaktion:** Tilpas indstillingerne for at forbedre tilgængeligheden for brugere, der er bevægelseshæmmede.
- **Tekst-til-tale:** Skift indstillingerne for tekst-til-tale-funktioner, der anvendes, når TalkBack er aktiveret, såsom sprog, hastighed m.m.

- **Retningslås:** Skift de retningsbestemte kombinationsindstillinger for at låse skærmen op.
- **Direkte adgang:** Indstil enheden til at vise udvalgte tilgængelighedsmenuer, når du trykker tre gange hurtigt på starttasten.
- **Meddelelspåmindelse:** Indstil enheden til at varsle dig om meddelelser, som du ikke har kontrolleret i intervallet.
- **Besvare og afslutte opkald:** Skift metode til at besvare eller afslutte opkald.
- **Tilstanden Enkelt tryk:** Indstil enheden til at kontrollere indgående opkald eller meddelelser ved at trykke på knappen i stedet for at trække den.
- **TJENESTER:** Få vist de tilgængelighedstjenester, der er installeret på enheden.

## Generel administration

Tilpas din enheds systemindstillinger, eller nulstil enheden.

På indstillingsskærmen trykkes på **Generel administration**.

- **Sprog og input:** Vælg enhedssprog, og skift indstillinger, som f.eks. tastaturer og stemmeinputtyper. Afhængigt af det valgte sprog er visse indstillinger muligvis ikke tilgængelige.
- **Dato og tid:** Få adgang til og skift følgende indstillinger for at styre, hvordan enheden viser klokkeslæt og dato.



Hvis batteriet aflades helt eller fjernes fra enheden, nulstilles dato og klokkeslæt.

- **Rapporter diagnostiske oplysn.:** Indstil enheden til automatisk at sende informationer om enhedens diagnostik og brug til Samsung.
- **Markedsføringsoplysninger:** Angiv, om du vil modtage marketingoplysninger fra Samsung, såsom særlige tilbud, medlemsfordele og nyhedsbreve.
- **Nulstil:** Nulstil enhedens indstillinger, eller udfør en fabriksdatanulstilling.

## Softwareopdatering

Opdater softwaren på din enhed, eller rediger opdateringsindstillingerne.

På indstillingsskærmen trykkes på **Softwareopdatering**.

- **Download opdateringer manuelt:** Tjek om der er opdateringer, og installer dem manuelt.
- **Download opdateringer automatisk:** Indstil enheden til at søge efter opdateringer og downloade dem automatisk, når enheden er tilsluttet et Wi-Fi-netværk.
- **Planlagte softwareopdateringer:** Indstil enheden til at installere downloadede opdateringer på et bestemt tidspunkt.

## Brugervejledning

Få mere at vide om, hvordan du bruger enheden og apps eller konfigurerer vigtige indstillinger.

På indstillingsskærmen trykkes på **Brugervejledning**.

## Om enheden

Få adgang til oplysningerne på din enhed.

På indstillingsskærmen trykkes på **Om enheden**.

- **Mit telefonnummer:** Få vist dit telefonnummer.
- **Status:** Se forskellige oplysninger om enheden, såsom SIM-kortstatus, Wi-Fi MAC-adresse og serienummer.
- **Juridiske oplysninger:** Se juridiske oplysninger vedrørende enheden, såsom sikkerhedsoplysninger og open source-licensen.
- **Enhedsnavn:** Se og rediger det navn, der vises, når du forbinder din enhed til andre enheder via Bluetooth, Wi-Fi Direct og andre metoder.
- **Modelnummer:** Se enhedens modelnummer.
- **Softwareoplysninger:** Se enhedens softwareoplysninger, såsom dens operativsystem og firmwareversion.
- **Batterioplysninger:** Se enhedens batteristatus og -oplysninger.

# Appendiks

## Fejlsøgning

Før du kontakter et af Samsungs servicesteder, kan du forsøge en af nedenstående løsninger. Nogle situationer er muligvis ikke relevante for din enhed.

### Når du tænder for eller bruger enheden, bliver du bedt om at indtaste én af følgende koder:

- Adgangskode: Når enhedens låsefunktion er slået til, skal du indtaste den adgangskode, som du har valgt for enheden.
- PIN-kode: Første gang du bruger enheden, eller hvis tvungen angivelse af PIN-kode er slået til, skal du indtaste den PIN-kode, der fulgte med SIM- eller USIM-kortet. Du kan deaktivere denne funktion ved hjælp af menuen Lås SIM-kort.
- PUK-kode: Dit SIM- eller USIM-kort er blokeret. Det skyldes som regel, at du har indtastet en forkert PIN-kode flere gange. Du skal indtaste den PUK-kode, du har fået af tjenesteudbyderen.
- PIN2-kode: Når du vælger en menu, der kræver PIN2-kode, skal du indtaste den PIN2-kode, der fulgte med SIM- eller USIM-kortet. Yderligere oplysninger fås ved henvendelse til din tjenesteudbyder.

### Enheden viser fejlmeddelelser vedrørende netværk eller tjenester

- Når du befinder dig i områder med et svagt signal eller dårlig modtagelse, kan du opleve udfald. Find et andet område, og prøv igen. Når du skifter til et andet område, kan der vises flere fejlmeddelelser.
- Nogle funktioner kræver abonnement. Yderligere oplysninger fås ved henvendelse til din tjenesteudbyder.

### Din enhed tænder ikke

- Når batteriet er totalt afladet, kan din enhed ikke tænde. Oplad batteriet helt, før du tænder enheden.
- Batteriet er måske ikke isat korrekt. Isæt batteriet igen.
- Tør de guldfarvede kontakter af, og isæt batteriet igen.

## Touchskærmen reagerer langsomt eller utilsigtet

- Hvis du sætter en skærmbeskytter eller tilbehør på touchskærmen, fungerer touchskærmen muligvis ikke korrekt.
- Hvis du har handsker på, hvis dine hænder ikke er rene, når du rører touchskærmen, eller hvis du trykker på skærmen med skarpe genstande eller dine fingerspidser, kan der opstå fejl på touchskærmen.
- Der kan opstå fejl på touchskærmen under fugtige forhold, eller hvis den udsættes for vand.
- Genstart enheden for at fjerne eventuelle midlertidige softwarefejl.
- Kontroller, at enhedens software er opdateret til den nyeste version.
- Hvis touchskærmen er ridset eller beskadiget, bør du kontakte et af Samsungs servicesteder.

## Enheden fryser eller har en alvorlig fejl

Prøv følgende løsninger. Hvis problemet stadig ikke er løst, bør du kontakte et af Samsungs servicesteder.

### Genstarte enheden

Hvis enheden er gået i baglås eller ikke reagerer, kan det være nødvendigt at lukke apps eller slukke for enheden og tænde den igen.

### Gennemtvinge genstart

Hvis enheden er gået i baglås og ikke reagerer, skal du trykke og holde på tænd/sluk-tasten og lydstyrke ned-tasten samtidigt i over 7 sekunder for at genstarte enheden.

### Nulstilling af enheden

Hvis ovenstående metoder ikke løser problemet, skal du nulstille enheden til fabriksstandarder.

På skærmen apps trykkes på **Indstillinger** → **Generel administration** → **Nulstil** → **Nulstil til fabriksstandard** → **NULSTIL** → **SLET ALT**. Før du udfører nulstilling til fabriksstandarder, skal du huske at lave sikkerhedskopier af alle vigtige data, der er gemt på enheden.

Hvis du har registreret en Google-konto for enheden, skal du logge på samme Google-konto efter nulstilling af enheden.

## Opkald får ikke forbindelse

- Sørg for, at du har forbindelse til det korrekte mobilnetværk.
- Sørg for, at du ikke har aktiveret opkaldsspærring for det telefonnummer, du ringer til.
- Sørg for, at du ikke har aktiveret opkaldsspærring for det indgående telefonnummer.

## Andre kan ikke høre dig under et opkald

- Sørg for, at du ikke dækker for den indbyggede mikrofon.
- Sørg for, at mikrofonen er tæt på din mund.
- Kontroller, at et eventuelt headset er tilsluttet korrekt.

## Der er ekko på lyden under et opkald

Juster lydstyrken ved at trykke på lydstyrketasten, eller find et andet område.

## Mobilnetværket eller internettet bliver ofte afbrudt, eller lyd kvaliteten er dårlig

- Sørg for, at du ikke blokerer enhedens interne antenne.
- Når du befinder dig i områder med et svagt signal eller dårlig modtagelse, kan du opleve udfald. Der kan være problemer med forbindelsen på grund af tjenesteudbyderens basisstation. Find et andet område, og prøv igen.
- Når du bruger enheden, mens du er i bevægelse, kan trådløse netværkstjenester blive deaktiveret på grund af problemer med tjenesteudbyderens netværk.

## Batteriikonet er tomt

Batteriet er ved at løbe tør for strøm. Oplad batteriet.



## Batteriet lader ikke ordentligt op (for opladere godkendt af Samsung)

- Sørg for, at opladeren er tilsluttet korrekt.
- Hvis batterikontakterne er snavsede, vil batteriet muligvis ikke blive opladet korrekt, eller enheden kan slukke. Aftør begge guldfarvede kontakter, og prøv at oplade batteriet igen.

## Batteriet tømmes hurtigere, end da du oprindeligt købte det

- Hvis du udsætter enheden eller batteriet for meget kolde eller meget varme temperaturer, kan den brugbare opladning blive reduceret.
- Batteriforbruget øges, når du bruger meddelelsesfunktioner eller bestemte apps som f.eks. spil eller internettet.
- Batteriet har en begrænset holdbarhed, og brugstiden for opladninger vil blive kortere med tiden.

## Enheden føles varm

Når du bruger apps, der kræver mere strøm, eller bruger apps på enheden i længere tid ad gangen, kan enheden føles varm. Dette er normalt og bør ikke påvirke enhedens levetid eller ydelse.

Hvis enheden bliver overophedet eller føles varm igennem en længere periode, må du ikke bruge den i et stykke tid. Hvis enheden fortsætter med at være overophedet, bør du kontakte et af Samsungs servicesteder.

## Der vises fejlmeddelelser, når du starter kameraet

Din enhed skal have tilstrækkelig ledig hukommelse og batteristrøm for at bruge kameraappen. Hvis du får fejlmeddelelser, når du starter kameraet, kan du prøve følgende:

- Oplad batteriet.
- Frigør hukommelse ved at overføre filer til en computer eller slette nogle filer fra enheden.
- Genstart enheden. Hvis du stadig har problemer med kameraappen efter at have prøvet disse tip, bør du kontakte et af Samsungs servicesteder.

## Kvaliteten af fotos er dårligere end i eksemplet

- Kvaliteten af dine fotos kan variere, afhængigt af omgivelserne og af de fototeknikker, du benytter.
- Hvis du tager fotos i mørke områder, om natten eller inden døre, kan der forekomme billedstøj, eller dine fotos kan være ude af fokus.

## Der vises fejlmeddelelser, når du åbner multimediefiler

Hvis du modtager fejlmeddelelser, eller multimediefilerne ikke afspilles, når du åbner dem på enheden, kan du prøve følgende:

- Frigør hukommelse ved at overføre filer til en computer eller slette nogle filer fra enheden.
- Sørg for, at musikfilen ikke er beskyttet med DRM (Digital Rights Management). Hvis filen er DRM-beskyttet, skal du kontrollere, at du har den nødvendige licens eller nøgle til at afspille filen.
- Sørg for, at filformaterne understøttes af enheden. Hvis et filformat ikke understøttes, f.eks. DivX eller AC3, skal du installere en app, der understøtter det. For at se de filformater din enhed understøtter, kan du besøge [www.samsung.com](http://www.samsung.com).
- Din enhed understøtter fotos og videoer, der er optaget med enheden. Fotos og videoer, der er optaget med andre enheder, vil muligvis ikke fungere korrekt.
- Din enhed understøtter multimediefiler, der er godkendt af din netværkstjenesteudbyder eller udbyderne af yderligere tjenester. Visse former for indhold, der distribueres på internettet, f.eks. ringetoner, videoer eller baggrunde, vil muligvis ikke fungere korrekt.

## En anden Bluetooth-enhed registreres ikke

- Sørg for, at den trådløse Bluetooth-funktion er aktiveret på din enhed.
- Sørg for, at den trådløse Bluetooth-funktion er aktiveret på den enhed, du vil oprette forbindelse til.
- Sørg for, at din enhed og den anden Bluetooth-enhed er inden for den maksimale Bluetooth-rækkevidde (10 m).

Hvis ovenstående tip ikke løser problemet, bør du kontakte et af Samsungs servicesteder.

## Der etableres ikke forbindelse, når du slutter enheden til en computer

- Sørg for, at det USB-kabel, du bruger, er kompatibelt med din enhed.
- Sørg for, at du har installeret den korrekte og opdaterede driver på din computer.
- Hvis du bruger Windows XP, skal du kontrollere, at du har Windows XP Service Pack 3 eller nyere installeret på computeren.

## Din enhed kan ikke finde din aktuelle placering

GPS-signaler kan blive forstyrret i nogle områder, f.eks. inden døre. Indstil enheden til at bruge Wi-Fi- eller et mobilt netværk til at finde din aktuelle placering i disse situationer.

## Data, der er lagret på enheden, er gået tabt

Tag altid sikkerhedskopier af alle vigtige data, der er gemt på enheden. Ellers kan du ikke gendanne data, der bliver beskadiget eller går tabt. Samsung er ikke ansvarlig for tab af data, der gemmes på enheden.

## Der vises en lille åbning rundt om ydersiden af enhedens kabinet

- Denne åbning er en nødvendig produktionsfunktion, og minimal bevægelse eller vibration af delene kan forekomme.
- Med tiden kan friktion mellem delene forårsage, at denne åbning udvides en smule.

## Der er ikke tilstrækkelig med plads på enhedens lager

Slet unødvendige data, som f.eks. cachen, ved at anvende funktionen til vedligeholdelse af enheden, eller slet apps eller filer manuelt for at frigøre lagerplads.

Behøver du hjælp, eller har du spørgsmål, er du velkommen til at klikke ind på [www.samsung.dk](http://www.samsung.dk).

Klik på "SUPPORT" => "Hjælp & fejlfinding", og vælg derefter produktgruppe og type.

Alternativt kan du ringe til supporten på telefon 70 70 19 70.

## Ophavsret

Ophavsret © 2017 Samsung Electronics

Denne manual er beskyttet af internationale love om ophavsret.

Ingen del af denne vejledning må uden forudgående skriftlig tilladelse fra Samsung Electronics reproduceres, distribueres, oversættes eller overføres i nogen form eller på nogen måde, elektronisk eller mekanisk, herunder ved fotokopiering, optagelse eller lagring i et søgesystem eller informationslager.

## Varemærker

- SAMSUNG og SAMSUNG-logoet er registrerede varemærker tilhørende Samsung Electronics.
- Bluetooth® er et internationalt registreret varemærke tilhørende Bluetooth SIG, Inc.
- Wi-Fi®, Wi-Fi Protected Setup™, Wi-Fi Direct™, Wi-Fi CERTIFIED™ og Wi-Fi-logoet er registrerede varemærker tilhørende Wi-Fi Alliance.
- Alle andre varemærker og ophavsrettigheder tilhører de respektive ejere.