

SAMSUNG

Téléviseur à rétroéclairage LED

Manuel d'installation



Merci d'avoir acheté ce produit Samsung.
Afin de bénéficier d'un service plus complet,
veuillez enregistrer votre produit à l'adresse
www.samsung.com/register

Modèle _____ Numéro de série _____

Les figures et illustrations contenues dans ce mode d'emploi sont fournies pour référence uniquement. Elles peuvent différer de l'aspect réel du produit. La conception et les spécifications du produit sont susceptibles d'être modifiées sans préavis.

Instructions

Ce téléviseur propose des fonctionnalités interactives via un boîtier set-back box (SBB/STB) connecté au téléviseur et d'autres téléviseurs sur un système contrôlé par ordinateur pour les hôtels et autres lieux d'accueil.

Interactif : à sa première mise sous tension, le téléviseur envoie une commande pour identifier le SBB/STB. En cas d'identification, il passe en mode EN LIGNE et le contrôle passe entièrement par le SBB/STB.

En mode EN LIGNE, le téléviseur ne reçoit plus les commandes infrarouges (Samsung Remote) et fonctionne selon le protocole d'interface.

Autonome : si le SBB/STB n'est pas identifié, le téléviseur passe en mode AUTONOME avec un fonctionnement restreint.

Modes de fonctionnement

Si ce téléviseur (en mode Hotel) fonctionne avec un SBB/STB, il s'agit d'un des deux états suivants :

- EN LIGNE ou AUTONOME. En mode AUTONOME, le téléviseur fonctionne comme un téléviseur d'hôtel, mais sans communication active. Cela évite que les invités ne déconnectent le SBB/STB pour détourner le système.

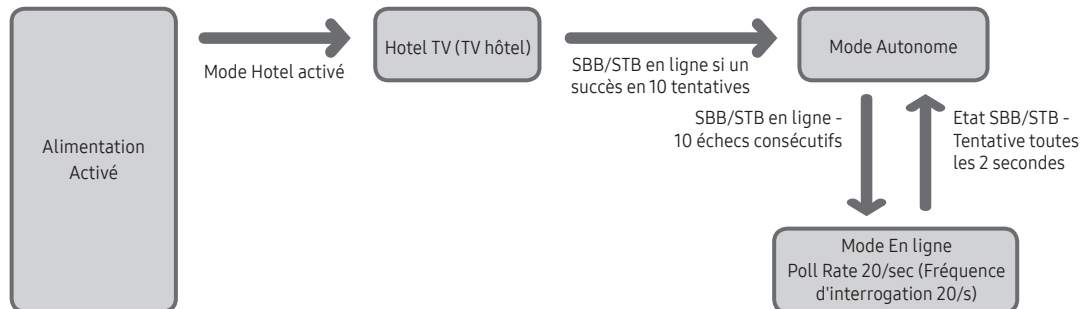

Pour régler les informations des modes Autonome ou Interactif, reportez-vous aux pages 24-33 (Réglage des données de l'option Hotel : mode Autonome et mode Interactif)

- Certaines opérations peuvent être limitées pour éviter que les clients ne « détournent » le système du téléviseur.
- Absence de menu principal (Mode Interactif) ou de menu des chaînes, menu principal Plug & Play (mode Autonome)
- Limitation du volume et verrouillage ou déverrouillage des touches du panneau

Avertissement d'image fixe

Evitez d'afficher sur l'écran des images fixes (telles que des photos au format JPEG) ou des éléments d'images fixes (tels que des logos de programmes TV, un format d'image 4:3 ou panoramique, des bandeaux d'actualités ou d'informations boursières au bas de l'écran, etc.). L'affichage permanent d'images fixes risque, en effet, d'entraîner une usure irrégulière du phosphore d'écran, ce qui peut entraîner une dégradation de la qualité d'image. Pour atténuer les risques, suivez scrupuleusement les recommandations suivantes :

- Evitez d'afficher longtemps la même chaîne de télévision.
- Essayez toujours d'afficher l'image en plein écran ; pour obtenir une correspondance optimale, utilisez le menu de format d'image du téléviseur.
- Réduisez les valeurs de luminosité et de contraste sur le minimum requis pour obtenir la qualité d'image souhaitée. L'utilisation de valeurs trop élevées risque d'accélérer le processus de brûlure.
- Utilisez fréquemment toutes les fonctions du téléviseur conçues pour réduire le phénomène de rémanence et la brûlure d'écran. Pour plus d'informations à ce sujet, consultez la section appropriée du mode d'emploi.

Sécurisation de l'espace d'installation

Maintenez les distances requises entre le produit et les autres objets (par exemple, les murs) afin de garantir une ventilation adaptée.

Le non-respect de ces distances peut provoquer un incendie ou un problème au produit en raison d'une augmentation de la température interne de celui-ci.

- Lors de l'utilisation d'un pied ou d'un support mural, utilisez uniquement les pièces fournies par Samsung Electronics.
 - L'utilisation de pièces fournies par un autre fabricant peut occasionner un problème au niveau du produit ou la chute de celui-ci, ce qui pourrait vous blesser.
- L'aspect peut varier en fonction du produit.

Installation avec un pied.

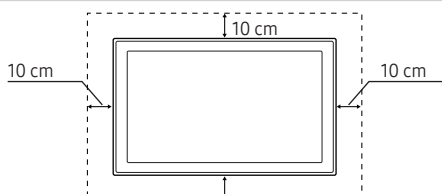

Installation avec un support de montage mural.

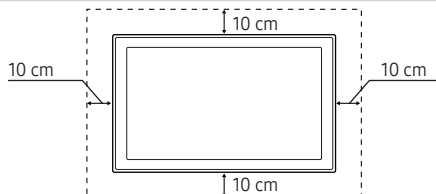

Contenu

• Accessoires.....	4
• Montage du socle pivotant.....	5
• Installation du support du téléviseur LED.....	6
• Présentation du panneau de branchement	9
• Réceptions prises en charge pour les signaux d'entrée UHD	11
• Résolution de l'affichage	12
• Contrôleur TV	14
• Visualisation de la télécommande	15
• Connexion du téléviseur au SBB.....	17
• Raccordement des enceintes de salle de bains	18
• Connexion du disque dur MediaHub HD	20
• Connexion du RJP (Remote Jack Pack)	21
• Connexion à un logement COMMON INTERFACE (logement pour votre carte permettant de regarder la télévision)	23
• Réglage des données de l'option Hotel	24
• Installation du support mural.....	77
• Fixation du téléviseur au mur	78
• Verrou antivol Kensington	78
• Caractéristiques techniques	79
• Dimensions.....	80
• Licence	82

Accessoires

- 🔗 Vérifiez que les éléments suivants sont inclus avec votre téléviseur LED. S'il manque des éléments, contactez votre revendeur.
- 🔗 Les couleurs et les formes des éléments peuvent varier en fonction des modèles.



- Télécommande et piles (AAA x 2)
- Guide d'installation rapide
- Adaptateur de carte CI
- Porte-câble
- Kit de montage pour hôtel
- Cordon d'alimentation / Câble de données
- Carte de garantie / Guide réglementaire (non disponible dans tous les pays)

- 🔗 Selon le modèle, il se peut que le pied et les vis ne soient pas inclus.
- 🔗 Selon le fournisseur SI, le câble de données est susceptible de ne pas être inclus.

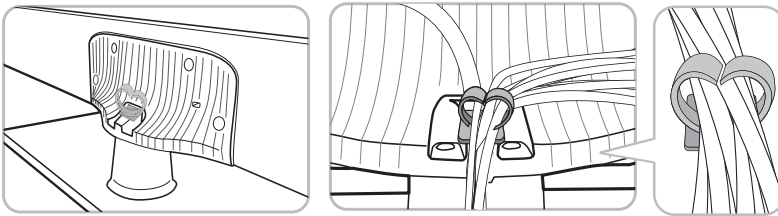
Fixez les câbles à l'aide du porte-câble



- 🔗 Pour en savoir plus sur les engagements de Samsung en matière d'environnement et les obligations réglementaires spécifiques à un produit (REACH, DEEE, piles, etc.), rendez-vous sur http://www.samsung.com/uk/aboutsamsung/samsungelectronics/corporatecitizenship/data_corner.html

	<p>Les bons gestes de mise au rebut de ce produit (Déchets d'équipements électriques et électroniques) (Applicable dans les pays de l'Union Européenne et dans d'autres pays européens pratiquant le tri sélectif) Ce symbole sur le produit, ses accessoires ou sa documentation indique que ni le produit, ni ses accessoires électroniques usagés (chargeur, casque audio, câble USB, etc.) ne peuvent être jetés avec les autres déchets ménagers. La mise au rebut incontrôlée des déchets présentant des risques environnementaux et de santé publique, veuillez séparer vos produits et accessoires usagés des autres déchets. Vous favoriserez ainsi le recyclage de la matière qui les compose dans le cadre d'un développement durable. Les particuliers sont invités à contacter le magasin leur ayant vendu le produit ou à se renseigner auprès des autorités locales pour connaître les procédures et les points de collecte de ces produits en vue de leur recyclage. Les entreprises et professionnels sont invités à contacter leurs fournisseurs et à consulter les conditions de leur contrat de vente. Ce produit et ses accessoires ne peuvent être jetés avec les autres déchets professionnels et commerciaux.</p>
	<p>Élimination des batteries de ce produit (Applicable aux pays de l'Union européenne et aux autres pays européens dans lesquels des systèmes de collecte sélective sont mis en place.) Le symbole sur la batterie, le manuel ou l'emballage indique que les batteries de ce produit ne doivent pas être éliminées en fin de vie avec les autres déchets ménagers. L'indication éventuelle des symboles chimiques Hg, Cd ou Pb signifie que la batterie contient des quantités de mercure, de cadmium ou de plomb supérieures aux niveaux de référence stipulés dans la directive CE 2006/66. Si les batteries ne sont pas correctement éliminées, ces substances peuvent porter préjudice à la santé humaine ou à l'environnement. Afin de protéger les ressources naturelles et d'encourager la réutilisation du matériel, veuillez à séparer les batteries des autres types de déchets et à les recycler via votre système local de collecte gratuite des batteries.</p>

Montage du socle pivotant

▲ AVERTISSEMENT : Si vous voulez que le téléviseur puisse pivoter, vous devez le fixer de manière sécurisée au sol, sur un bureau ou sur le dessus d'une commode, comme décrit dans les instructions d'installation.

Les téléviseurs LED disposent d'un socle pivotant. Vous pouvez régler ces supports de telle sorte que les téléviseurs pivotent de 20 degrés, 60 degrés ou 90 degrés vers la gauche et vers la droite à l'aide de la FIXATION POUR SUPPORT PIVOTANT.

* À la livraison, le support du produit est réglé sur un angle de pivotement de 20°.

* Rotation de 20°

Pour faire en sorte que le téléviseur pivote de 20 degrés vers la gauche et vers la droite, insérez la cale au bas du support via l'orifice incurvé de la fixation pour support pivotant où figure la mention 20 degrés. Ensuite, raccordez la fixation pour support pivotant au support à l'aide des trois vis fournies comme illustré ci-dessous.

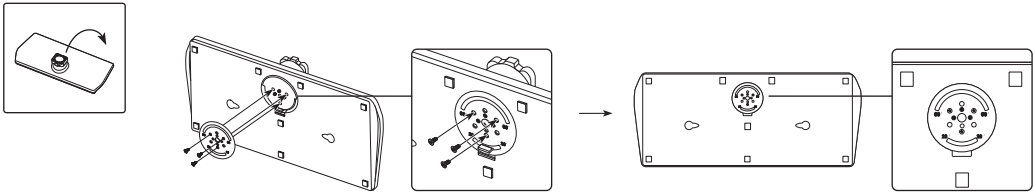

Rotation de 60°

Pour faire en sorte que le téléviseur pivote de 60 degrés vers la gauche et vers la droite, insérez la cale au bas du support via l'orifice incurvé de la fixation pour support pivotant où figure la mention 60 degrés. Ensuite, raccordez la fixation pour support pivotant au support à l'aide des trois vis fournies comme illustré ci-dessous.

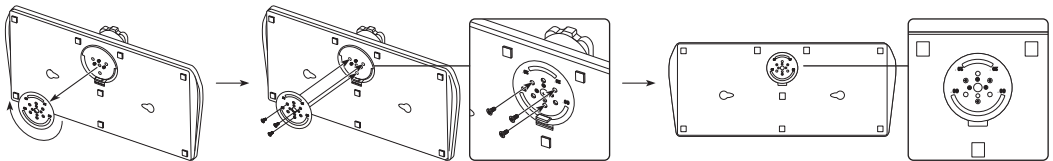

Rotation de 90°

Pour faire en sorte que le téléviseur pivote de 90 degrés vers la gauche et vers la droite, enlevez la fixation pour support pivotant, puis insérez les trois vis fournies dans le support comme illustré ci-dessous.

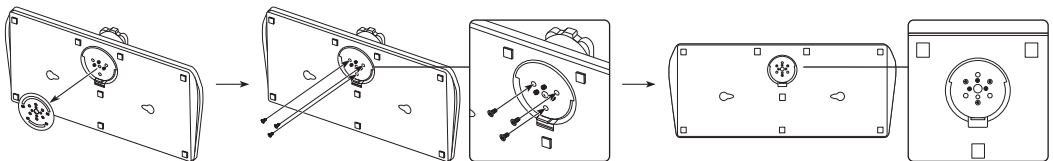

Installation du support du téléviseur LED

Les téléviseurs LED de 32 pouces et plus disposent d'un socle pivotant. Ce socle peut être positionné de sorte que le téléviseur pivote de 20 degrés ou de 90 degrés vers la gauche et vers la droite.

Composants du socle

Lors de l'installation du support, utilisez les composants et accessoires fournis.

43"~55"

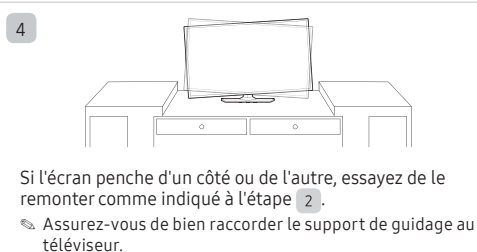
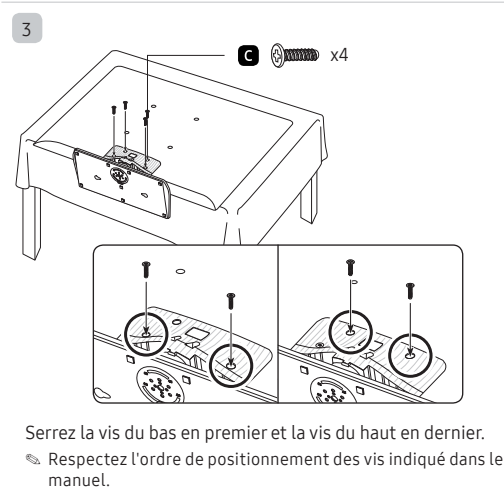
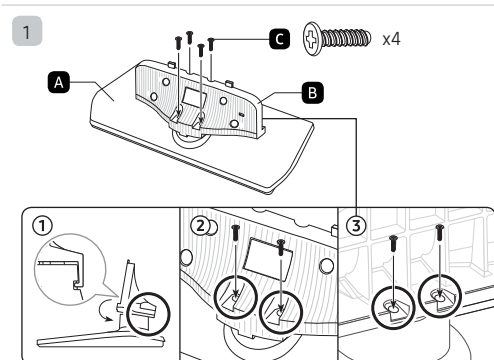
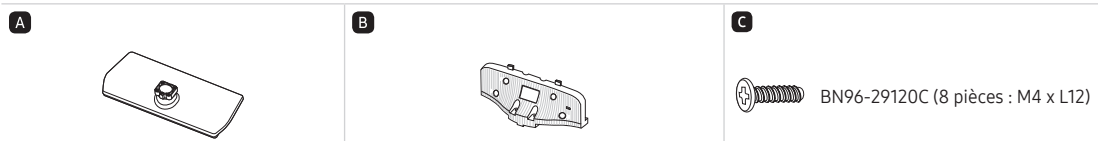



REMARQUE

- Assurez-vous de bien faire la distinction entre l'avant et l'arrière de chaque composant avant leur mise en place.
- Assurez-vous d'avoir au moins deux personnes disponibles pour soulever et déplacer le téléviseur.

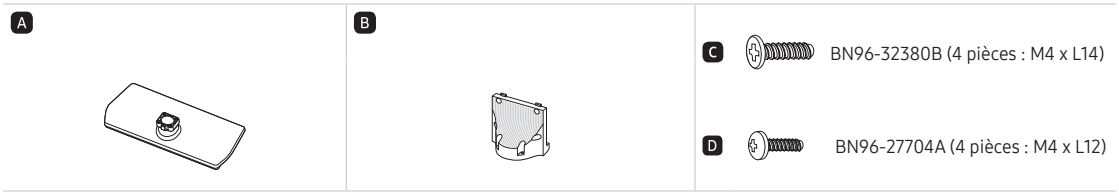
65"

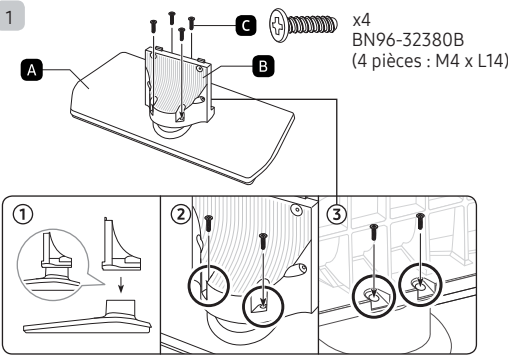
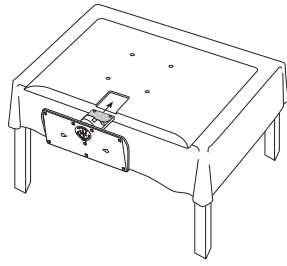
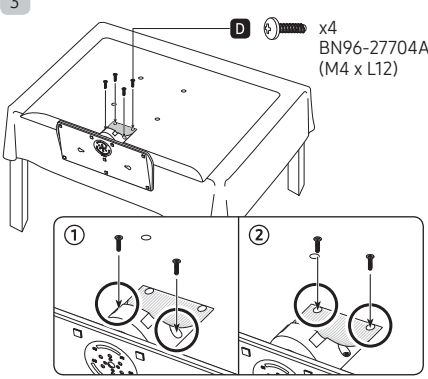





1  <p>x4 BN96-32380B (4 pièces : M4 x L14)</p>	2  <ul style="list-style-type: none">Placez un chiffon doux sur la table pour protéger le téléviseur puis posez ce dernier dessus, écran orienté vers le bas.Insérez le guide du support dans l'encoche située au bas du téléviseur.Faites-le coulisser et emboîtez-le jusqu'au bout, dans le sens de la flèche.
3  <p>x4 BN96-27704A (M4 x L12)</p> <p>Serrez la vis du bas en premier et la vis du haut en dernier.</p> <ul style="list-style-type: none">Respectez l'ordre de positionnement des vis indiqué dans le manuel.	4  <p>Si l'écran penche d'un côté ou de l'autre, essayez de le remonter comme indiqué à l'étape 2.</p> <ul style="list-style-type: none">Assurez-vous de bien raccorder le support de guidage au téléviseur.

REMARQUE

- Assurez-vous de bien faire la distinction entre l'avant et l'arrière de chaque composant avant leur mise en place.
- Assurez-vous d'avoir au moins deux personnes disponibles pour soulever et déplacer le téléviseur.

Kit de montage pour hôtel

A 	B 	C 	D 
Boulon court (2 pièces)	Boulon long (2 pièces)	Rondelle (2 pièces)	Ecroû (2 pièces)

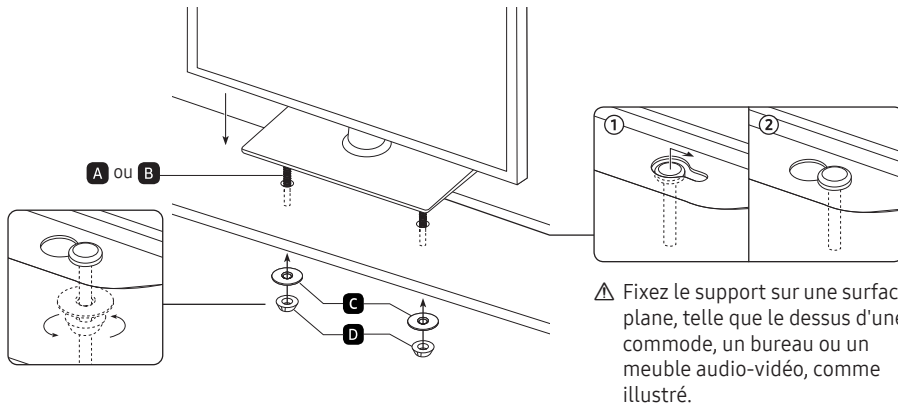

AVERTISSEMENT : Afin d'éviter tout risque de blessure, vous devez fixer le téléviseur de manière sécurisée au sol, sur une table ou sur le dessus d'une commode à l'aide du kit de montage pour hôtel comme illustré dans les instructions.

Présentation du panneau de branchement

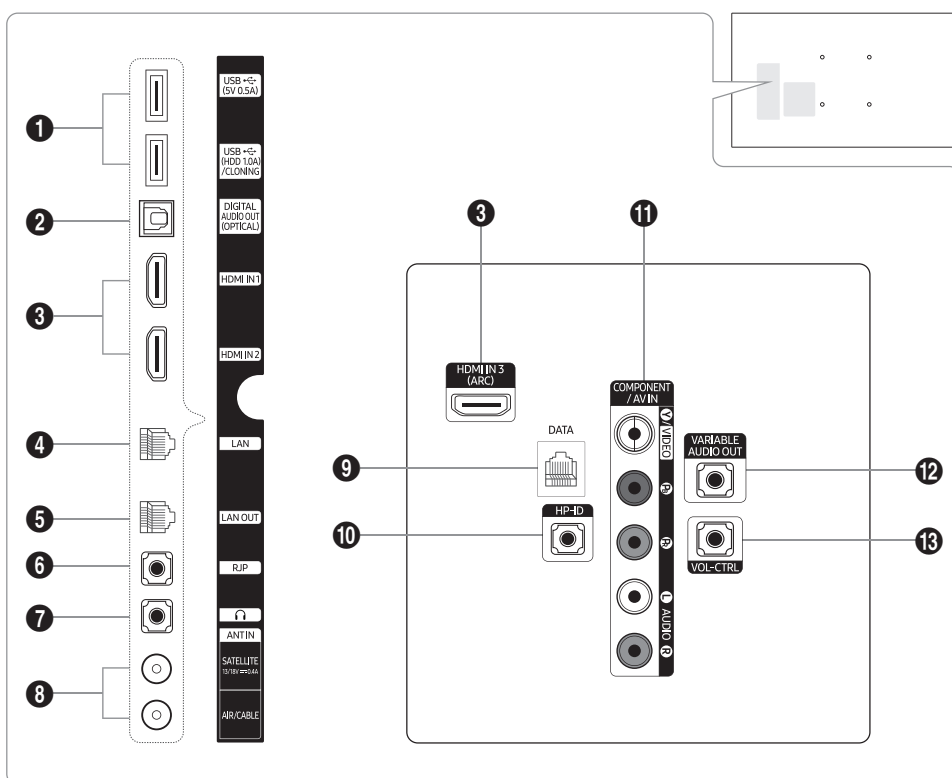

- 🔧 Lorsque vous branchez un périphérique externe à votre téléviseur, assurez-vous que celui-ci est éteint.
- 🔧 Lorsque vous branchez un périphérique externe, faites correspondre les couleurs de la borne de connexion et du câble.

1 USB (5V 0.5A), USB (HDD 1.0A) / CLONING

- Prise utilisée pour les mises à jour logicielles, la fonction Media Play, etc.
- Connexion de maintenance.

2 DIGITAL AUDIO OUT (OPTICAL)

Se connecte à un composant audio numérique.

3 HDMI IN 1 / HDMI IN 2 / HDMI IN 3 (ARC)

Permet de raccorder la fiche HDMI d'un périphérique équipé d'une sortie HDMI.

- 🔧 Aucune connexion audio n'est nécessaire pour une connexion HDMI-HDMI. Les raccordements HDMI véhiculent des données audio et vidéo.

4 LAN

Connectez à un LAN câblé à l'aide d'un câble CAT 7.

5 LAN OUT

Port de connexion au LAN câblé utilisé pour la connexion à Internet d'un périphérique externe tel qu'un ordinateur portable. (Cependant, le téléviseur doit être connecté à Internet via le LAN câblé.)

6 RJP

ce port de communication RJP (Remote Jack Pack) permet de connecter différents périphériques à des modules supplémentaires afin d'améliorer l'utilisation du périphérique.

7 HEADPHONE JACK

un casque peut être connecté à la prise casque de votre téléviseur. Lorsque le casque est branché, les haut-parleurs intégrés n'émettent plus de son.

8 ANT IN (SATELLITE), (AIR/CABLE)

- Pour afficher les chaînes de télévision correctement, le téléviseur doit recevoir un signal depuis l'une des sources suivantes :
- une antenne extérieure / un système de télédistribution par câble

9 DATA

- Permet de gérer la communication de données entre le téléviseur et le SBB.
- Branchement à l'aide de prises TV de type RJ-12.

10 HP-ID

Connectez simultanément le câble aux prises HP-ID et Casque ainsi qu'à un boîtier pour écouteurs distinct. Reportez-vous en page 19. Lorsque vous connectez le casque à un boîtier pour écouteurs, il fonctionne de la même façon que pour la fonction casque.

11 COMPONENT / AV IN

- Utilisez le pour le raccordement à la prise audio / vidéo composante de périphériques comme des lecteurs DVD et des appareils AV (composite) comme les magnétoscopes.
- Branchez les câbles audio sur la prise "R-AUDIO-L" de votre téléviseur et leurs autres extrémités sur les prises de sortie audio correspondantes des périphériques A/V ou Component.
- La prise COMPONENT IN s'utilise aussi comme la prise VIDEO 1.
- Branchez les câbles vidéo composante (non fournis) aux prises de composant (« PR », « PB », « Y ») à l'arrière de votre téléviseur et les autres extrémités aux prises de sortie vidéo composante correspondantes sur le lecteur DVD. Respectez les couleurs sur les prises et les câbles.
- Si vous souhaitez brancher en même temps le boîtier décodeur et un lecteur DVD, branchez ces appareils ensemble, puis connectez le lecteur DVD aux prises de composant (« PR », « PB », « Y ») sur votre téléviseur.
- Les prises "PR", "PB" et "Y" de vos appareils composant (lecteur DVD) sont parfois désignés par les lettres "Y", "B-Y" et "R-Y" ou "Y", "Cb" et "Cr".
- Pour les périphériques AV, branchez les câbles audio RCA (non fournis) sur la prise "R - AUDIO - L" située à l'arrière du téléviseur et leurs autres extrémités sur les prises de sortie audio correspondantes du périphérique externe.
- Lorsque vous connectez un périphérique composite (AV) à AV IN [Y/Video], branchez le câble vidéo (jaune) à la prise AV IN [Y/VIDEO] (vert/jaune).

12 VARIABLE AUDIO OUT

utilisée pour la sortie audio du haut-parleur de la salle de bains. Permet de brancher le boîtier mural de salle de bains et le port variable (RCA).

13 VOL-CTRL

Permet de contrôler le volume du haut-parleur de la salle de bains. Branchez le boîtier mural de salle de bains et le port VOL-CTRL.

Réceptions prises en charge pour les signaux d'entrée UHD

- Résolution : 3 840 x 2 160p, 4 096 x 2 160p

✎ Une connexion HDMI dont le paramètre HDMI UHD Color est défini sur **Arrêt** prend en charge les signaux en entrée 4:2:0 jusqu'à UHD 50P/60P. Une connexion dont le paramètre HDMI UHD Color est défini sur **Activé** prend en charge les signaux en entrée 4:4:4 et 4:2:2 jusqu'à UHD 50P/60P.

Si HDMI UHD Color est défini sur Arrêt

Fréquence d'images (i/s)	RGB	YCbCr 4:4:4	YCbCr 4:2:2	YCbCr 4:2:0
24 / 25 / 30	0	0	0	-
50 / 60	-	-	-	0

Si HDMI UHD Color est défini sur Activé

Fréquence d'images (i/s)	RGB	YCbCr 4:4:4	YCbCr 4:2:2	YCbCr 4:2:0
24 / 25 / 30	0	0	0	-
50 / 60	0	0	0	0

Résolution de l'affichage

Vous pouvez aussi sélectionner l'une des résolutions standard figurant dans la colonne Résolution. Le téléviseur régler automatiquement la résolution choisie.

Après avoir connecté un ordinateur au téléviseur, définissez la résolution de l'écran pour le téléviseur sur l'ordinateur. La résolution optimale est de 3840 x 2160 à 60 Hz. Si vous définissez une autre résolution que celles présentées dans le tableau ci-dessous, il est possible que le téléviseur n'affiche rien. Veuillez définir la résolution correctement en vous reportant au manuel d'utilisation de l'ordinateur ou de sa carte graphique.

Les résolutions indiquées dans le tableau sont recommandées.

 La résolution optimale est de 3840 X 2160 à 60 Hz.

Mode	Résolution	Format d'affichage	Fréquence horizontale (KHz)	Fréquence verticale (Hz)	Fréquence d'horloge (MHz)	Polarité (horizontale/verticale)
IBM	720 x 400	70 Hz	31,469	70,087	28,322	-/+
MAC	640 x 480	67 Hz	35,000	66,667	30,240	-/-
	832 x 624	75 Hz	49,726	74,551	57,284	-/-
	1152 x 870	75 Hz	68,681	75,062	100,000	-/-
VESA DMT	640 x 480	60 Hz	31,469	59,940	25,175	- / -
	640 x 480	72 Hz	37,861	72,809	31,500	- / -
	640 x 480	75 Hz	37,500	75,000	31,500	- / -
	800 x 600	60 Hz	37,879	60,317	40,000	+ / +
	800 x 600	72 Hz	48,077	72,188	50,000	+ / +
	800 x 600	75 Hz	46,875	75,000	49,500	+ / +
	1024 x 768	60 Hz	48,363	60,004	65,000	- / -
	1024 x 768	70 Hz	56,476	70,069	75,000	- / -
	1024 x 768	75 Hz	60,023	75,029	78,750	+ / +
	1152 x 864	75 Hz	67,500	75,000	108,000	+ / +
	1280 x 720	60 Hz	45,000	60,000	74,250	+ / +
	1280 x 800	60 Hz	49,702	59,810	83,500	- / +
	1280 x 1024	60 Hz	63,981	60,020	108,000	+ / +
	1280 x 1024	75 Hz	79,976	75,025	135,000	+ / +
	1366 x 768	60 Hz	47,712	59,790	85,500	+ / +
	1440 x 900	60 Hz	55,935	59,887	106,500	- / +
	1600 x 900 RB	60 Hz	60,000	60,000	108,000	+ / +
	1680 x 1050	60 Hz	65,290	59,954	146,250	- / +
1920 x 1080	60 Hz	67,500	60,000	148,500	+ / +	
1920 x 1200	60 Hz	74,556	59,885	193,250	- / +	

Mode	Résolution	Format d'affichage	Fréquence horizontale (KHz)	Fréquence verticale (Hz)	Fréquence d'horloge (MHz)	Polarité (horizontale/verticale)
CEA-861	720 (1 440) x 576i	50 Hz	15,625	50,000	27,000	- / -
	720 (1 440) x 480i	60 Hz	15,734	59,940	27,000	- / -
	720 x 576	50 Hz	31,250	50,000	27,000	- / -
	720 x 480	60 Hz	31,469	59,940	27,000	- / -
	1280 x 720	50 Hz	37,500	50,000	74,250	+ / +
	1280 x 720	60 Hz	45,000	60,000	74,250	+ / +
	1 920 x 1 080i	50 Hz	28,125	50,000	74,250	+ / +
	1 920 x 1 080i	60 Hz	33,750	60,000	74,250	+ / +
	1920 x 1080	24 Hz	27,000	24,000	74,250	+ / +
	1920 x 1080	25 Hz	28,125	25,000	74,250	+ / +
	1920 x 1080	30 Hz	33,750	30,000	74,250	+ / +
	1920 x 1080	50 Hz	56,250	50,000	148,500	+ / +
	1920 x 1080	60 Hz	67,500	60,000	148,500	+ / +
	3840 x 2160	24 Hz	54,000	24,000	297,000	+ / +
	3840 x 2160	25 Hz	56,250	25,000	297,000	+ / +
	3840 x 2160	30 Hz	67,500	30,000	297,000	+ / +
	3840 x 2160	50 Hz	112,500	50,000	594,000	+ / +
	3840 x 2160	60 Hz	135,000	60,000	594,000	+ / +
	4096 x 2160	24 Hz	54,000	24,000	297,000	+ / +
	4096 x 2160	25 Hz	56,250	25,000	297,000	+ / +
4096 x 2160	30 Hz	67,500	30,000	297,000	+ / +	
4096 x 2160	50 Hz	112,500	50,000	594,000	+ / +	
4096 x 2160	60 Hz	135,000	60,000	594,000	+ / +	
HDMI	3840 x 2160	30 Hz	67,500	30,000	297,000	+ / +
	3840 x 2160	25 Hz	56,250	25,000	297,000	+ / +
	3840 x 2160	24 Hz	54,000	24,000	297,000	+ / +
	4096 x 2160	24 Hz	54,000	24,000	297,000	+ / +

🔗 Le mode entrelacé n'est pas pris en charge.

🔗 Le téléviseur peut fonctionner de façon anormale si le format vidéo sélectionné n'est pas standard.

🔗 Les modes Separate et Composite sont pris en charge. SOG n'est pas pris en charge.

Contrôleur TV

Le contrôleur du téléviseur est une touche multi-directionnelle qui vous permet de naviguer sans utiliser la télécommande.

- ☞ Certaines fonctions associées à un code PIN peuvent ne pas être disponibles.
- ☞ La couleur et la forme du produit peuvent varier en fonction du modèle.
- ☞ Permet de quitter le menu en appuyant sur la télécommande pendant plus d'une seconde.

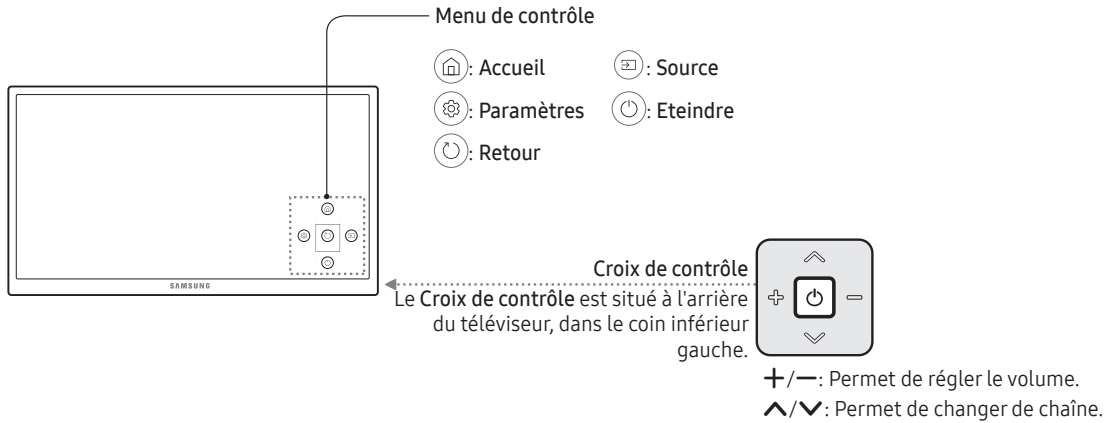

Mode Veille

Ne laissez pas l'appareil en mode veille trop longtemps (lorsque vous êtes en vacances, par exemple). Le téléviseur continue de consommer une petite quantité d'électricité même lorsque vous l'avez éteint en appuyant sur le bouton marche/arrêt.

Visualisation de la télécommande

- Les boutons de mise sous/hors tension, de chaînes et de volume de la télécommande étant annotés en braille, celle-ci peut être utilisée par des personnes malvoyantes.

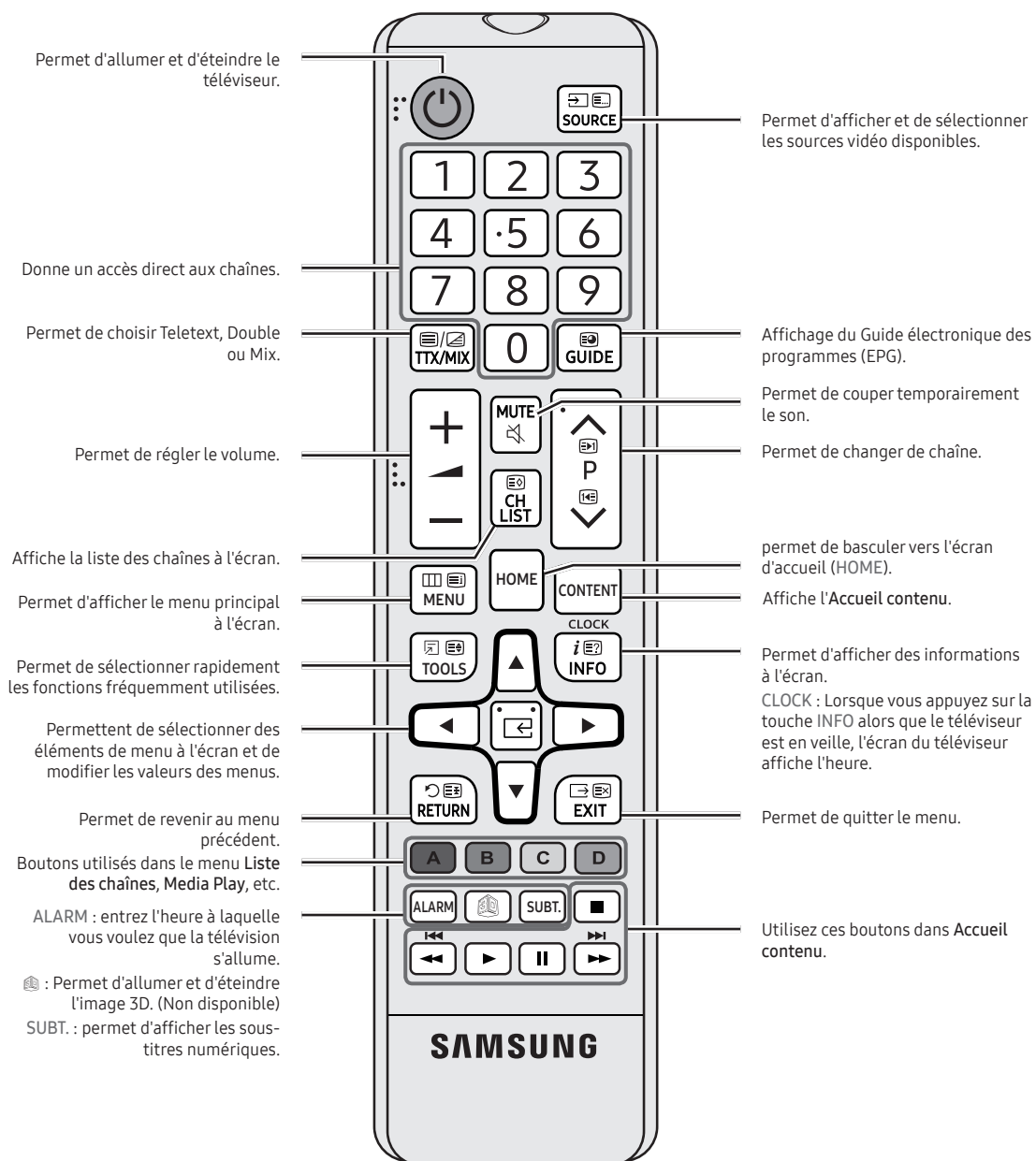

Installation des piles (type de pile : AAA)

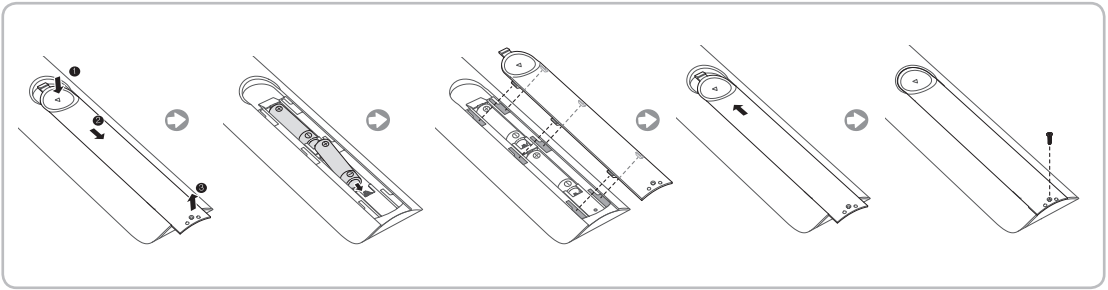

REMARQUE

- Utilisez la télécommande à une distance maximale de 7 mètres du téléviseur.
- Une lumière intense peut affecter le bon fonctionnement de la télécommande. Evitez de l'utiliser à proximité d'une lampe fluorescente spéciale ou d'une enseigne au néon.
- La couleur et la forme peuvent varier en fonction du modèle.
- Le bouton "3D" de la télécommande n'est pas pris en charge. Lorsque vous appuyez sur ces boutons, le téléviseur ne répond pas.

Connexion du téléviseur au SBB

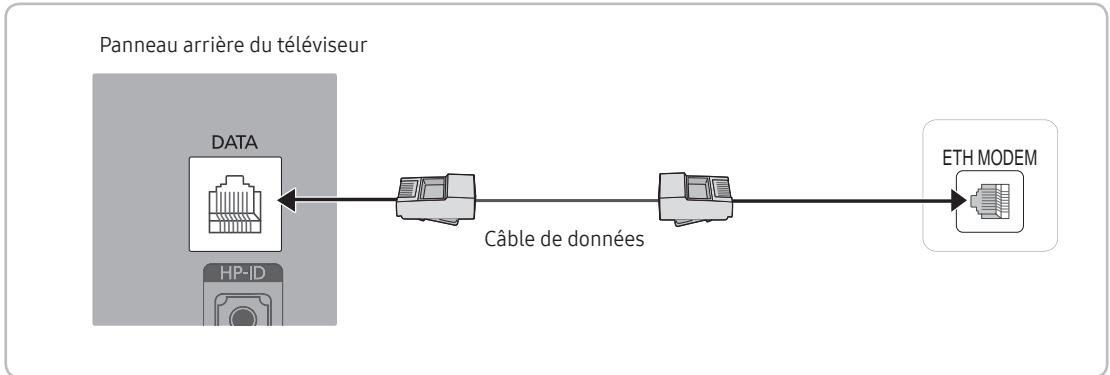

1. Connectez la prise DATA du téléviseur à la prise [ETH MODEM] du STB (SBB) à l'aide d'un câble de données.
 - 🔗 Utilisation de la communication de données.

Liste des fournisseurs et des câbles de données compatibles fournis avec le téléviseur

- Vérifiez que vous utilisez le bon câble de données pour votre fournisseur. Reportez-vous à l'étiquette de code des câbles de données.

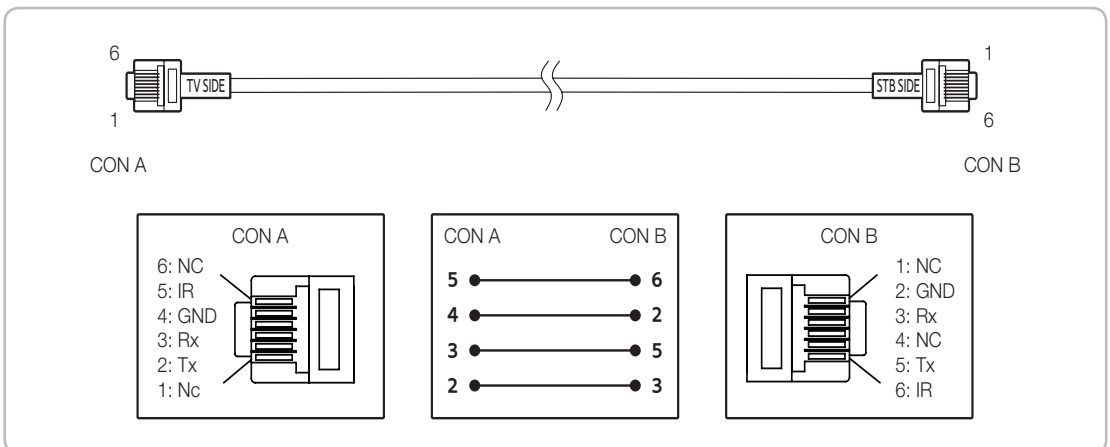

- 🔗 Caractéristiques techniques du câble de données (RJ12) : RS232

Raccordement des enceintes de salle de bains

Vous pouvez connecter les enceintes de salle de bains de la manière suivante.

Connexion via la sortie variable (disponible sans amplificateur externe)

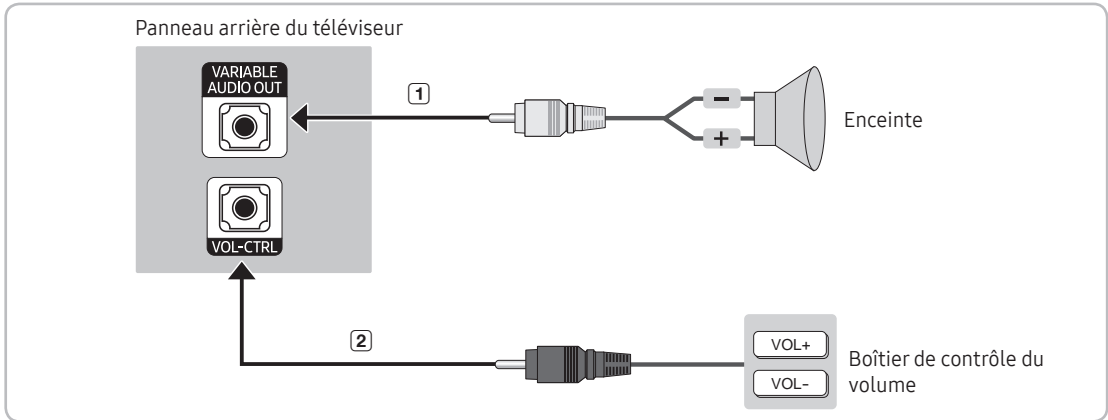

Le panneau arrière peut varier d'un modèle à l'autre.

- Connectez le port VARIABLE AUDIO OUT du téléviseur aux enceintes murales de la salle de bains de l'hôtel.

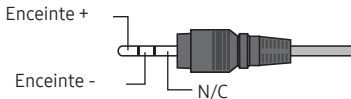

- Connectez la prise VOL-CTRL du téléviseur au port du boîtier de contrôle du volume installé sur le mur de la salle de bains de l'hôtel.

La sortie maximale des enceintes est fixée à 4 W, 8 Ω.

Le port VARIABLE AUDIO OUT ne prend en charge que la sortie sonore MONO.

Installation du contrôle du volume

Si vous configurez le boîtier de contrôle du volume comme indiqué dans l'illustration, vous pouvez contrôler le volume des enceintes de salle de bains.

La prise qui connecte le boîtier de contrôle du volume au téléviseur est une prise téléphonique 3,5 mm ordinaire.

L'interrupteur du boîtier de réglage du volume est un interrupteur tactile.

Réglage du mode Sub AMP

0: désactive la fonction Sub AMP (PWM désactivée).

1: détermine le volume secondaire en fonction du réglage du volume principal. Le volume secondaire est déterminé par les réglages de volume à la mise sous tension, de volume minimal et de volume maximal du mode Hotel.

2: détermine le volume en fonction du réglage du panneau de commande de la salle de bains.

Caractéristiques du port de sortie variable

Câble d'enceinte : Utilisez un câble d'enceinte de plus de 25 m (82 pi.) de long.



Entrée boucle audio

Un boîtier pour écouteurs en option peut être placé sur la table de nuit ou un bureau pour le confort des utilisateurs. Les procédures d'installation sont indiquées ci-dessous.

- Schéma détaillé du boîtier pour écouteurs.

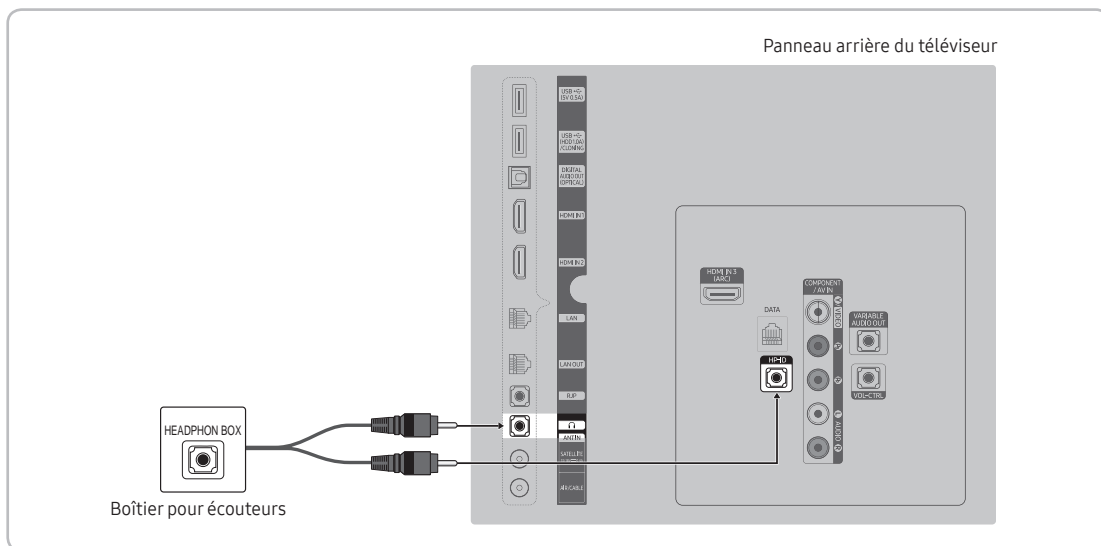

Le panneau arrière peut varier d'un modèle à l'autre.

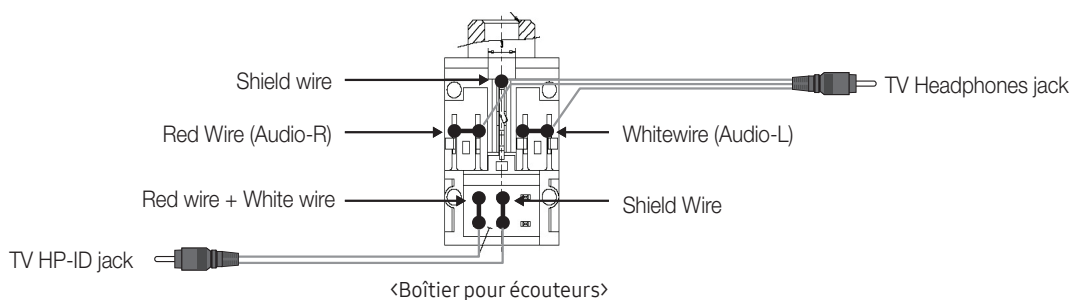

Connexion du disque dur MediaHub HD

Sortie de toute source externe connectée au MediaHub HD à la réception.

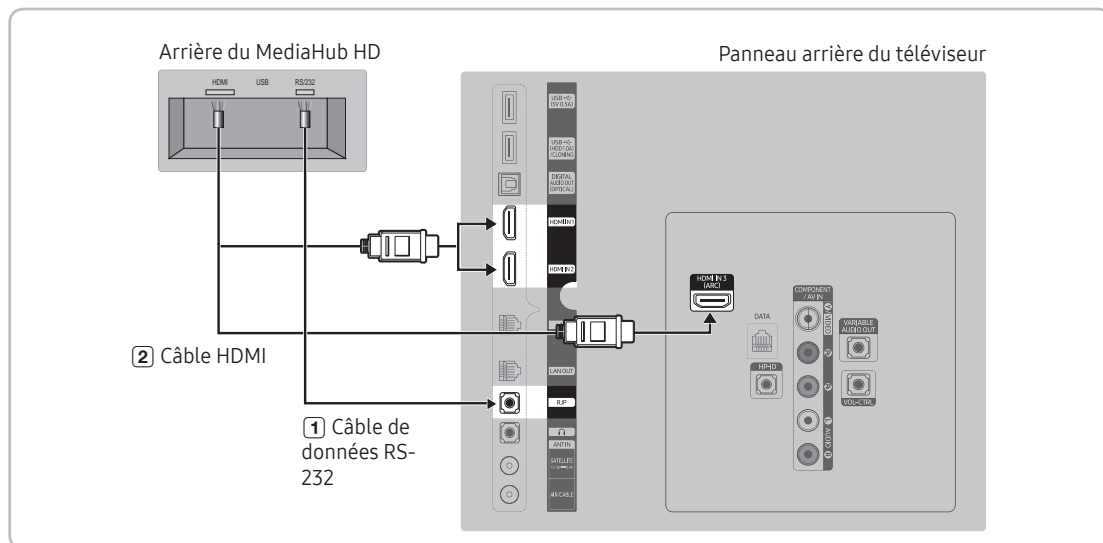

1. Connectez le port RJP du téléviseur au port RS/232 du MediaHub HD.

2. Connectez le port HDMI IN 1, 2 ou 3 du téléviseur au port HDMI du MediaHub HD.

- MediaHub HD

- Le MediaHub HD est un module matériel qui dispose de différentes entrées audio et vidéo (A/V, Audio, PC, HDMI et USB) et des sorties correspondantes. Les sources de sortie correspondantes sont connectées du MediaHub au téléviseur. Le MediaHub communique avec le téléviseur via une prise RS-232. Hot Plug & Play est une fonction qui permet aux clients de l'hôtel de connecter une source externe au MediaHub. Le MediaHub communique avec le téléviseur en envoyant des messages en fonction des sources actives ou inactives. Le téléviseur passe à la source externe active.

- Vous devez brancher le port HDMI du MediaHub sur le port HDMI IN 3 du téléviseur.

- Une fois le téléviseur sous tension, connectez-le au RJP dans les 10 secondes.

- Fonctions spéciales

- PIP

- Détection automatique

Connexion du RJP (Remote Jack Pack)

Sortie vers toute source externe connectée au RJP à la réception.

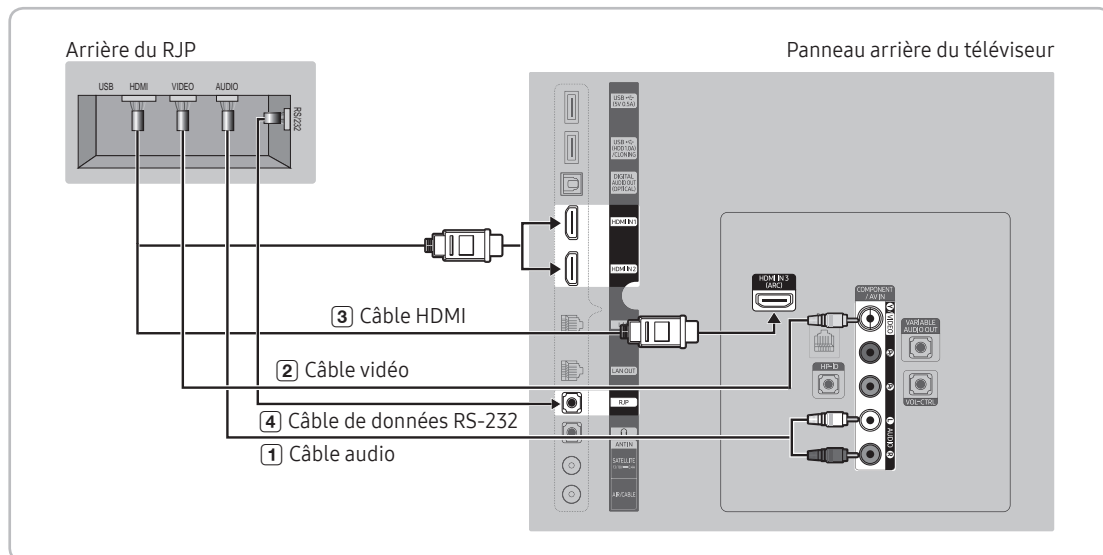

🔗 Le panneau arrière peut varier d'un modèle à l'autre.

1. Connectez le port AV IN 1 [VIDEO]/[L-AUDIO-R] du téléviseur au port AUDIO du RJP.
2. Connectez le port AV IN 1 [VIDEO] du téléviseur au port VIDÉO du RJP.
3. Connectez le port HDMI IN 1, 2 ou 3 du téléviseur au port HDMI du RJP.
4. Connectez le port RJP du téléviseur au port RS-232 du RJP.

🔗 Les RJP (Remote Jack Pack) compatibles avec ce téléviseur Samsung sont les modèles TeleAdapt TA-7610, TA-7650 (HD) et TA-7660 (HD Plus).

- **RJP (Remote Jack Pack)** : RJP est l'abréviation de Remote Jack Pack. Le RJP est un module matériel qui dispose de différentes entrées audio et vidéo (A/V, Audio, PC et HDMI) et des sorties correspondantes. Les sources de sortie correspondantes sont connectées du RJP au téléviseur. Le RJP communique avec le téléviseur via une prise RS232. Hot Plug & Play est une fonction qui permet aux clients de l'hôtel de connecter une source externe au RJP. Le RJP communique avec le téléviseur en envoyant des messages en fonction des sources actives ou inactives. Le téléviseur passera sur la source externe active en fonction de la priorité définie par l'utilisateur.

🔗 Vous pouvez sélectionner HDMI IN 1, 2 ou 3 et AV IN pour connecter le RJP.

🔗 Une fois le téléviseur sous tension, connectez-le au RJP dans les 10 secondes.

- Vous pouvez rétablir les réglages d'usine du RJP en enfonçant simultanément les boutons A/V et HDMI pendant 10 secondes. Tous les LED clignotent 5 fois pour confirmer la réinitialisation.
- Le RJP éteint automatiquement ses LED après 5 minutes pour éviter toute pollution lumineuse superflue dans la chambre d'hôtel. Les LED qui étaient éteintes se rallumeront si le client touche un bouton, et le compte à rebours de 5 minutes redémarre. Si le client touche un autre bouton de source, le téléviseur passe à la source sélectionnée et la LED correspondante s'allume.
- Après la réinitialisation du RJP ou la mise hors/sous tension du téléviseur, il faut environ 10 secondes pour établir la communication entre le téléviseur et le RJP.
- Le tableau suivant présente le délai approximatif, en secondes, nécessaire pour le passage du téléviseur à la source d'entrée, en fonction de la priorité.
 - 📎 Scénario 1 : Si aucune entrée n'est connectée.

Source	Connexion
AV	2 sec
HDMI	3,9 sec

- 📎 Scénario 2 : Si plusieurs entrées sont connectées et qu'une source d'entrée est débranchée puis rebranchée.

Source	Déconnexion	Connexion	Total
AV	4,5 sec	2 sec	6,5 sec
HDMI	3,9 sec	3,9 sec	7,8 sec

- 📎 P. ex., si toutes les sources en direct du RJP (AV, PC et HDMI) sont connectées, AV est affichée avec la priorité la plus élevée. Si le RJP se trouve en mode HDMI et qu'un client débranche puis reconnecte la source AV, le délai minimal pour passer à la source AV est de 6,5 secondes.
- Pour connecter un périphérique audio (iPod ou Mp3), le mode Musique doit être réglé sur Marche et la fonction Jack Ident detect sur Arrêt.
- Les sources d'entrée A/V, PC et HDMI sont prises en charge.

Connexion à un logement COMMON INTERFACE (logement pour votre carte permettant de regarder la télévision)

📎 Scénario 1 : si aucune entrée n'est connectée.

Connexion de l'adaptateur de carte CI

Connectez l'adaptateur comme illustré ci-contre.

📎 Pour installer l'adaptateur de carte CI, veuillez retirer l'adhésif fixé sur le téléviseur.

Pour connecter l'adaptateur de carte CI, procédez comme suit :

📎 Il est conseillé de connecter l'adaptateur avant l'installation du montage mural ou d'insérer la carte d'interface commune "CI ou CI+".

1. Insérez l'adaptateur de carte CI dans les deux orifices du produit **1**.
📎 Vous trouverez ces deux orifices à l'arrière du téléviseur, à côté du port COMMON INTERFACE.
2. Insérez l'adaptateur de carte CI dans le port COMMON INTERFACE du produit **2**.
3. Insérez la carte "CI ou CI+".

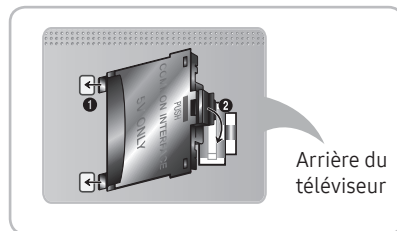

Il est conseillé d'insérer la carte CI avant de fixer le téléviseur en position murale. L'insertion peut, en effet, se révéler difficile après le montage. Insérez la carte après avoir connecté le module CI au téléviseur. Il est difficile de connecter le module si vous insérez d'abord la carte.

Utilisation de la carte d'interface commune "CI ou CI+"

Pour pouvoir regarder des chaînes payantes, vous devez avoir inséré la carte d'interface commune "CI ou CI+".

- Si vous ne l'insérez pas, certaines chaînes affichent le message "Signal brouillé".
- Les informations de pairage contenant un numéro de téléphone, l'ID de la carte d'interface commune "CI ou CI+", l'ID de l'hôte et d'autres informations s'affichent après 2 ou 3 minutes. Si un message d'erreur s'affiche, contactez votre fournisseur de services.
- Une fois la configuration des informations sur les canaux terminée, le message "Updating Completed" s'affiche, indiquant que la liste des chaînes est à jour.

📎 REMARQUE

- Vous devez vous procurer une carte d'interface commune "CI ou CI+" auprès d'un fournisseur local de diffusion par câble.
- Pour extraire la carte d'interface commune "CI ou CI+", tirez-la précautionneusement. Une chute pourrait en effet l'endommager.
- Insérez la carte d'interface commune "CI ou CI+" dans le sens indiqué sur celle-ci.
- L'emplacement de la fente COMMON INTERFACE peut varier en fonction du modèle.
- La carte d'interface commune "CI ou CI+" n'est pas prise en charge dans certains pays et certaines régions ; vérifiez auprès de votre revendeur agréé.
- Si vous rencontrez des problèmes, contactez un fournisseur de services.
- Insérez la carte CI ou CI+ qui prend en charge les paramètres actuels de l'antenne. L'image sera déformée, voire invisible.

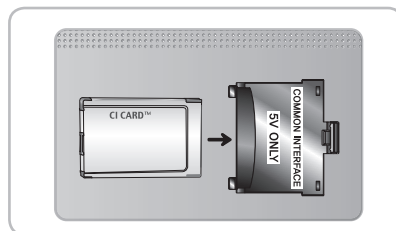

Réglage des données de l'option Hotel

Accès : Appuyez dans l'ordre sur les boutons MUTE → 1 → 1 → 9 → ENTER [OK]. (Le mode Standalone est défini à partir du mode Hospitality.)

Pour quitter ce menu : éteignez l'appareil, puis rallumez-le.

🔧 Selon le modèle et la région, certains menus peuvent ne pas être disponibles sur le téléviseur.





Fonction Hotel TV		Description
Catégorie	Élément	
Hospitality Mode	Hospitality Mode	<p>Sélectionnez Hospitality Mode.</p> <ul style="list-style-type: none"> • Mode Interactive : le téléviseur fonctionne avec un SI STB ou SBB. • Mode Standalone : le téléviseur fonctionne seul, sans SI STB ou SBB.
SI Vendor	SI Vendor	<ul style="list-style-type: none"> • Mode Interactive : Samsung / 2M / Locatel / VDA / VDA-S / Acentic / Sustinere / Quadriga / ETV / IBahn / Magilink / Otrum / Siemens / Amino / MDC / Enseco • Mode Standalone : OFF / Movielink / Swisscom / Smoovie / SSCP
Power On	Power On Channel	<p>Réglez les valeurs de Mise sous tension qui seront appliquées lorsque le téléviseur sera allumé.</p> <ul style="list-style-type: none"> • User Defined : permet de régler manuellement les options Power On Channel (Chaîne sélectionnée à la mise sous tension) et Channel Type (Type de chaîne). Voir Power On Channel et Channel Type ci-dessous. • Last Saved : si vous sélectionnez cette option, le téléviseur affichera, à la mise sous tension, la chaîne qui était affichée lorsque vous l'avez éteint.
	Power On Channel Num	Lorsque le téléviseur est mis sous tension, il bascule automatiquement vers cette chaîne.
	Power On Channel Type	<ul style="list-style-type: none"> • Sélectionnez la bande de la chaîne : ATV (bande antenne analogique), DTV (bande antenne numérique), CATV (bande câble analogique), CDTV (bande câble numérique), IPTV (Chaînes IP).
	Power On Volume	<ul style="list-style-type: none"> • User Defined : permet de régler manuellement le volume à la mise sous tension. Voir Power On Volume (Volume à la mise sous tension) ci-dessous. • Last Saved : lorsque le téléviseur est allumé, le niveau du volume est le même qu'au moment où il a été éteint.
	Power On Volume Num	Le téléviseur s'allume avec ce niveau de volume en mode Hospitality Stand Alone (Autonome).
	Min Volume	Réglage du volume minimal que l'utilisateur peut définir en mode Hospitality Stand Alone (Autonome).
	Max Volume	Réglage du volume maximal que l'utilisateur peut définir en mode Stand Alone Hospitality (Autonome).
	Power On Source	Sélection de la source d'entrée affichée par le téléviseur lors de la mise sous tension.
	Power On Option	<p>Détermine l'état du téléviseur lorsque le courant revient après une panne ou après que vous avez débranché puis rebranché le téléviseur.</p> <ul style="list-style-type: none"> • Last Option : revient au dernier mode d'alimentation. Si le téléviseur était en mode Veille, il revient au mode Veille. S'il était allumé, il se rallume. • Power ON : lorsque le courant revient, le téléviseur s'allume. • Standby : lorsque le courant revient, le téléviseur passe en mode Standby (Veille).

Fonction Hotel TV		Description
Catégorie	Élément	
Channel	Channel Setup	Offre un accès direct et immédiat à certaines options du menu Channel (Chaîne) de l'utilisateur, telles que Auto Program (Programmation automatique), Antenna Selection (Sélection de l'antenne), etc.
	Channel Editor	Cette option vous permet de modifier les chaînes stockées dans la mémoire du téléviseur. Elle vous permet d'effectuer les opérations suivantes : <ul style="list-style-type: none"> • Modifiez les noms et numéros de chaînes, gérez les groupes de genres et de langues et supprimez des chaînes. • appliquer l'option de masquage des images aux chaînes que vous sélectionnez. La fonction de sourdine vidéo permet de couper la vidéo d'une chaîne et de ne diffuser que le son. La fonction Channel Editor [Editeur de chaînes] vous permet également de consulter facilement des informations sur les chaînes de votre choix, sans devoir les afficher.
	Channel Bank Editor	Channel Bank Editor modifie les chaînes, avec 3 options de banque différentes. En fonction de la carte de banque, des chaînes spécifiques sont disponibles pour les clients de l'hôtel.  Cette fonction est uniquement disponible si elle est définie sur Hospitality Mode: Standalone, SI Vendor: Smoovie.
	Mixed Channel Map	Cette option permet d'afficher/de parcourir simultanément toutes les chaînes, quel que soit le type d'antenne (hertzienne/câblée). <ul style="list-style-type: none"> • ON : lorsque cette fonction est activée, les invités peuvent accéder à l'intégralité de la carte des chaînes, quel que soit le type d'antenne sélectionné. La liste des chaînes est remplie de chaînes de type Hertzien, mais aussi Câble. • OFF : lorsque cette fonction est désactivée, les invités peuvent accéder à la carte des chaînes correspondant uniquement au type d'antenne sélectionné (AIR/CABLE ou Satellite). La liste des chaînes ou l'éditeur de chaînes affichera uniquement les chaînes du type d'antenne sélectionné.
	Dynamic SI	<ul style="list-style-type: none"> • ON : vérification du numéro de chaîne du programme DTV (l'éditeur de chaînes TV est inaccessible) • OFF : le numéro de chaîne du programme DTV n'est pas vérifié. (L'éditeur de chaînes DTV est accessible, mais la mise à jour supplémentaire du numéro de chaîne pour le programme n'est pas prise en charge.)
	Channel Rescan Message	En cas de discordance entre les données de la carte des chaînes et les données transmises, le téléviseur recherche automatiquement les chaînes de manière à restaurer les données/paramètres dans la carte des chaînes. <ul style="list-style-type: none"> • ON : lorsque l'option Channel Rescan Message (Message de nouvelle recherche des chaînes) est activée (ON), le menu affiché à l'écran indique aux clients de l'hôtel (Hotel Guests) que la recherche des chaînes est en cours. • OFF : l'administrateur de l'hôtel peut désactiver (OFF) l'option Channel Rescan Message [Message de nouvelle recherche des chaînes] si le menu OSD du message de recherche ne doit pas être affiché aux invités de l'hôtel.
	Pan Euro MHEG	<ul style="list-style-type: none"> • OFF : Si l'option Pan Euro MHEG est désactivée, la fonction MHEG s'exécute conformément aux spécifications existantes du produit. • ON : Si l'option Pan Euro MHEG est activée, la fonction MHEG est activée (ON), quelles que soient la région ou les spécifications du produit.
	Mychannel	Activation ou désactivation de la fonction My Channel (Ma chaîne).
	Subtitle Auto On	Active/désactive la fonction qui active automatiquement les sous-titres dans un pays donné. Cette fonction est prise en charge pour les téléviseurs d'hôtel prêts à recevoir des émissions DVB diffusées en Europe. Elle est liée à la spécification de sous-titrage de la France. Dans le cas des autres pays, les sous-titres fonctionnent conformément aux spécifications du pays, quel que soit l'état de la fonction Subtitle Auto On [Sous-titrage auto. actif]. <ul style="list-style-type: none"> • ON : lorsque la fonction Subtitle Auto On (Sous-titrage automatique activé) est activée (ON), ce sont les paramètres de sous-titrage de la France qui sont appliqués. • OFF : lorsque la fonction Subtitle Auto On (Sous-titrage automatique activé) est désactivée (OFF), les paramètres de sous-titrage de la France ne sont pas appliqués.
	TTX Widescreen Mode	Adapte la taille de la section de sous-titres à la largeur de l'écran.

Fonction Hotel TV		Description
Catégorie	Élément	
Menu OSD	Picture Menu Lock	Activation ou désactivation du menu Image.
	Menu Display	<ul style="list-style-type: none"> • ON : le menu principal est affiché. • OFF : le menu principal n'est pas affiché.
	Channel Menu Display	<ul style="list-style-type: none"> • OFF : Le sous-menu Diffusion est désactivé pour les clients. • ON : Le sous-menu Diffusion est activé pour les clients.
	Panel Button Lock	<p>Activation/désactivation du fonctionnement du panneau avant (touche locale).</p> <ul style="list-style-type: none"> • Unlock : déverrouille toutes les touches du panneau. • Lock : verrouille toutes les touches du panneau. • OnlyPower : verrouille toutes les touches du panneau, sauf la touche Power. • Menu/Source : verrouille toutes les touches du panneau, sauf la touche Power.
Clock	Local Time	<p>Sélectionnez la méthode de mise à jour des données de l'horloge.</p> <ul style="list-style-type: none"> • Manual : L'horloge est réglée automatiquement à partir de la chaîne DTV ou manuellement par l'utilisateur lorsque le téléviseur est en mode Veille. • TTX : Permet d'afficher les informations relatives à l'heure à partir du flux TTX. • Time Channel : L'horloge est réglée à partir de la chaîne sélectionnée. <p>🔗 Standalone : Manual TTX Time Channel</p> <p>🔗 Interactive : Manual / Auto / TTX / Time Channel</p>
	Timer Type	<p>Permet d'activer ou de désactiver la fonction d'alarme.</p> <ul style="list-style-type: none"> • WakeUp : Permet à la fonction d'alarme d'allumer l'appareil à l'heure définie. • OnOff : Désactivez la fonction d'alarme et activez ou désactivez la minuterie.
Music Mode	Music Mode AV	<p>Permet d'écouter de la musique depuis un lecteur MP3/audio connecté à une source d'entrée AV sur le téléviseur. Lorsque ce mode est activé, le son du lecteur est diffusé sur le téléviseur, qu'il y ait un signal vidéo ou non. Permet également de couper la vidéo si le téléviseur n'affiche aucune image quand un invité écoute de la musique. Le rétroéclairage du téléviseur reste néanmoins activé.</p>
	Music Mode Comp	<p>Permet la sortie audio depuis un lecteur audio/mp3 connecté à une source d'entrée à composantes sur le téléviseur. Lorsque ce mode est activé, le son du lecteur est diffusé sur le téléviseur, qu'il y ait un signal vidéo ou non. Permet également de couper la vidéo si le téléviseur n'affiche aucune image quand un invité écoute de la musique. Le rétroéclairage du téléviseur reste néanmoins activé.</p>
	Music Mode Backlight	<p>Lorsqu'elle est réglée sur Arrêt, le rétroéclairage du téléviseur est entièrement désactivé lorsqu'un client utilise le mode Musique. Pour faire des économies d'énergie, réglez-la sur Arrêt.</p>

Fonction Hotel TV		Description
Catégorie	Élément	
Remote Jack Pack	Priority AV	Vous permet de définir la priorité de la prise 7610 RJP AV. Vous pouvez choisir 1 ou 2, 1 étant le plus élevé et 2 le plus bas. Le téléviseur affiche automatiquement la source ayant la priorité la plus élevée. Par exemple, disons que AV est réglée sur 1 et HDMI sur 2. Si un client a relié un périphérique à la prise HDMI et qu'il branche ensuite un périphérique à la prise AV, le téléviseur passe automatiquement sur le périphérique branché à la prise AV (la prise ayant la priorité la plus élevée). Veuillez noter qu'un client peut également commuter manuellement entre les périphériques en appuyant sur une touche du 7610 RJP.
	Priority HDMI	Vous permet de définir la priorité de la prise 7610 RJP HDMI. Vous pouvez choisir 1 ou 2, 1 étant le plus élevé et 2 le plus bas. Le téléviseur affiche automatiquement la source ayant la priorité la plus élevée. Reportez-vous au paragraphe ci-dessus pour une explication plus détaillée.
	HDMI Option	Permet de sélectionner la source HDMI du téléviseur branchée à la prise RJP. (HDMI1/HDMI2/HDMI3)
	HDMI Music Mode	Permet d'obtenir une sortie audio depuis un baladeur MP3 branché sur une source d'entrée HDMI. Lorsque cette fonction est activée, vous pouvez entendre les morceaux diffusés par le baladeur via l'entrée HDMI du RJP qu'il y ait ou non un signal vidéo. (Cette option n'est disponible qu'avec la connexion cliente RJP).
External Source	USB Pop-up Screen	Lorsqu'un périphérique USB est connecté au téléviseur : <ul style="list-style-type: none"> • Default : une fenêtre contextuelle s'affiche. • Automatic : Cela affiche automatiquement le menu du contenu du périphérique USB. • Disable : aucune fenêtre contextuelle ni menu n'apparaît.
	External Source Banner	Si cette option est activée, le téléviseur affiche le bandeau source externe (informations) lorsque vous réglez la source du téléviseur sur une autre entrée externe, appuyez sur la touche Info ou allumez le téléviseur. <ul style="list-style-type: none"> • ON : les informations de la source externe sont affichées sur l'écran du téléviseur. • OFF : les informations de la source externe ne sont pas affichées sur l'écran du téléviseur.
	Auto Source	<ul style="list-style-type: none"> • ON : lorsqu'une source d'entrée externe est branchée au téléviseur, celui-ci identifie et bascule automatiquement vers cette source d'entrée. • OFF : la fonction Auto Source [Source auto] est désactivée.
	Anynet+ Return Source	Permet de sélectionner la source de retour après l'arrêt d'une connexion Anynet+(HDMI-CEC). (cette fonction s'avère particulièrement utile pour l'option Guestlink RJP).
HP Management	HP Mode	<ul style="list-style-type: none"> • ON : lorsque le casque est branché sur le téléviseur, permet de diffuser le son simultanément sur les haut-parleurs du téléviseur et dans le casque connecté. Cependant, seul le volume des haut-parleurs du téléviseur peut être réglé. • OFF : Lorsque le casque est branché sur le téléviseur, cette option permet d'écouter le son via le casque connecté uniquement.
	Default HP Volume	Permet de configurer les valeurs de volume du casque lorsque le mode HP est défini sur ON.
	Main Speaker	<ul style="list-style-type: none"> • ON : Le son du téléviseur est émis par le haut-parleur du téléviseur. • OFF : Le son du téléviseur est émis par le casque uniquement.

Fonction Hotel TV		Description
Catégorie	Élément	
Bathroom Speaker	Sub AMP Mode	Détermine le mode de fonctionnement de l'option Sub AMP. <ul style="list-style-type: none"> • 0: désactive la fonction Sub AMP (PWM désactivée). • 1: détermine le volume secondaire en fonction du réglage du volume principal. • Le volume secondaire est déterminé selon les fonctions Power On Volume (Volume à la mise sous tension), Min Volume (Volume minimal) et Max Volume (Volume maximal). • 2: détermine le volume en fonction du réglage du panneau de commande de la salle de bains.
	Sub AMP Volume	Réglage du volume AMP secondaire dans les conditions initiales à la mise sous tension.
Eco Solution	Power Saving Mode	Règle la luminosité du téléviseur afin de réduire la consommation d'énergie. <ul style="list-style-type: none"> • OFF : désactive la fonction d'économie d'énergie. • Low : met le téléviseur en mode d'économie d'énergie basse. • Medium : met le téléviseur en mode d'économie d'énergie moyenne. • High : met le téléviseur en mode d'économie d'énergie élevée.
Logo/ Message	Welcome Message	Affiche le message de bienvenue pendant 60 secondes lors de la mise sous tension du téléviseur.
	Edit Welcome Message	Modification du message de bienvenue.
	Hospitality Logo	Configurez la fonction de logo du mode Hospitality sur Désactiver, BMP, AVI, Les deux. Si elle est activée, lorsque le téléviseur s'allume, le logo s'affiche avant le signal provenant de la source initiale, pendant le temps indiqué dans l'option Temps d'affichage du logo. <ul style="list-style-type: none"> • Le codec DivX n'est pas pris en charge.
	Hospitality Logo DL	Téléchargement du logo du mode Hospitality. Conditions requises pour le fichier de logo du mode Hospitality : <ul style="list-style-type: none"> • Fichiers d'image ou vidéo uniquement. • Taille de fichier maximale : AVI : 50 Mo / BMP : 10 Mo • Le fichier ne peut être nommé qu'avec « samsung_image.* » ou « samsung_video.* ».
	Logo Display Time	Temps d'affichage du logo du mode Hospitality (3, 5 ou 7 secondes).
Cloning	Clone TV to USB	Copie les options actuelles du téléviseur sur un périphérique USB.
	Clone USB to TV	Copie sur le téléviseur les options précédemment enregistrées sur un périphérique USB.
	Setting Auto Initialize	Si vous réglez « Initialisation automatique du réglage » sur « Activé » et que le téléviseur est mis hors tension et sous tension, les options de menu du téléviseur sont à nouveau rétablies à leurs valeurs clonées initialement.

Fonction Hotel TV		Description
Catégorie	Élément	
Network	Network Setup	<p>Si cette option est activée, le menu de configuration réseau s'affiche. Le menu de configuration réseau est utilisé pour régler le réseau comme l'accès Internet.</p> <p>Soft AP : cette fonction vous permet de raccorder le téléviseur à vos périphériques mobiles. Définissez les options de connexion au périphérique Wi-Fi.</p> <ul style="list-style-type: none"> • Soft AP : permet d'activer et de désactiver la fonction Soft AP. Lorsque la fonction Soft AP est activée, vos périphériques mobiles peuvent détecter le nom du téléviseur dans la liste des connexions Wi-Fi. • Security key : définissez une clé de sécurité dont vous avez besoin pour accéder à d'autres périphériques afin qu'ils puissent se connecter au téléviseur. <ul style="list-style-type: none"> – Entrez la clé de sécurité générée dans le périphérique que vous souhaitez connecter. – Si le réseau ne fonctionne pas correctement, revérifiez la clé de sécurité. Une clé de sécurité erronée peut entraîner un dysfonctionnement. <p> La fonction Soft AP peut ne pas être disponible si elle n'est pas prise en charge par le modèle.</p> <p> Nombre maximal de périphériques que vous pouvez connecter : 4 périphériques.</p> <p> Débit binaire : 10 Mbits/périphérique.</p> <p> Les spécifications ci-dessus reposent sur nos tests internes. Les performances réelles peuvent varier en fonction de votre environnement réseau filaire/sans fil.</p>
	Apps ID Setting	Définition du modèle SmartHub.
	Apps Setting	Configuration SmartHub.
	Service Discovery	Vous pouvez utiliser cette fonction pour activer les Fonctions de détection de services telles que DLNA.
	LAN OUT	Active/désactive la sortie LAN. Lorsque cette fonction est activée, le téléviseur fonctionne comme un routeur câblé pour les autres périphériques réseau.
	VLAN ID	Permet de créer des groupes VLAN séparés. Un nombre à 3 chiffres compris entre 1 et 255 doit être saisi pour VLAN ID.
	Solution VLAN ID	Lorsque VLAN est utilisé, définissez un identifiant VLAN ID à attribuer à une solution (telle que SYNC, H.Browser etc.).
	Device VLAN ID	Permet de définir un identifiant VLAN ID à attribuer aux périphériques externes connectés au port LAN OUT.
ARP Interval	Ajustez la valeur Interval ARP (Protocole de résolution d'adresse). <ul style="list-style-type: none"> – Valeur de réglage : 2 / 5 / 10 / 30 / 60 / 120 / 180 secondes (par défaut : 60 secondes) 	
System Manager	System Manager	<p>Vous donne un accès immédiat aux fonctions Gestionnaire système telles que Heure, Langue, Afficher les notifications, Nom du périph.</p> <p>Gestionnaire système vous permet d'ajuster le système de votre téléviseur et de personnaliser les réglages pour votre environnement de visualisation.</p>

Fonction Hotel TV		Description
Catégorie	Élément	
Security	Factory Lock	Désactivez l'accès au menu Hôtel. <ul style="list-style-type: none"> • ON : Le mot de passe est requis pour entrer dans le menu d'usine. • OFF : désactivez cette fonction.
	Password Popup	Active/désactive la fenêtre contextuelle de mot de passe. Si cette option est réglée sur OFF, le téléviseur n'affichera pas la fenêtre contextuelle de saisie du mot de passe lorsque vous entrez dans le menu d'usine. Si cette option est activée, la fenêtre contextuelle d'introduction du mot de passe apparaît.
	Password Input	Si cette option est activée, une fenêtre contextuelle de saisie apparaît vous demandant un mot de passe de sécurité de 8 caractères. L'administrateur doit saisir un mot de passe avant d'appliquer ou de mettre à jour les préférences de sécurité. Après la saisie du mot de passe correct, les options telles que le réglage du mot de passe, la réinitialisation du mot de passe ou le mode de sécurité sont disponibles.
	Password Setting	L'utilisateur peut modifier le mot de passe.
	Password Reset	Le mot de passe est réinitialisé et est maintenant "00000000".
	Security Mode	Le mode de sécurité permet d'activer un mot de passe administrateur protégé afin de pouvoir activer ou désactiver des fonctions de Hospitality TV, telles que HDMI, USB et TTX. Utilisez cette option pour activer ou désactiver le mode de sécurité. Une fois le mode de sécurité activé, les options telles que "USB", "HDMI" et "TTX Security" sont automatiquement activées dans le sous-menu de sécurité. Les options "USB to TV cloning" et "TV Reset" seront désactivées dans le menu Hospitality.
	USB	Active/désactive l'accès USB. Si l'option est désactivée, l'accès au support USB est bloqué.
	HDMI	Active/désactive l'accès HDMI. Si l'option est désactivée, les canaux externes de type HDMI, source HDMI et Anynet ne sont pas accessibles à l'utilisateur.
	TTX Security	Si cette option n'est pas activée, la fonctionnalité TTX ne fonctionne pas lorsque vous appuyez sur le bouton TTX de la télécommande.
DRM	DRM Mode	Configure la prise en charge DRM. OFF : Désactive la prise en charge DRM. LYNK DRM : Permet de sélectionner d'activer la prise en charge S-LYNK DRM CAS uniquement.

Fonction Hotel TV		Description
Catégorie	Élément	
System	Self Diagnosisfor TV	Ouvrez Self Diagnosis Menu. <ul style="list-style-type: none"> • Lancer le test de l'image : Effectuez ce test si vous rencontrez un problème avec l'image de votre téléviseur. • Lancer le test audio : Effectuez ce test si vous rencontrez un problème avec le son de votre téléviseur. • Informations de signal : Affiche les informations du signal de diffusion numérique. • Réinitialiser Smart Hub : Permet de réinitialiser les paramètres de Smart Hub et du compte Samsung stockés sur votre téléviseur. • Réinit. : Permet de rétablir tous les paramètres d'usine du téléviseur, à l'exception des paramètres réseau.
	Self Diagnosis for HTV	Vous permet de vérifier l'état de Pro:Idiom et sa communication avec SI STB ou SBB. Si vous rencontrez des problèmes avec la chaîne de cryptage Pro:Idiom ou si la communication avec SI STB ou SBB ne fonctionne pas, utilisez cette fonction de diagnostic. Si la fonction « Pro:Idiom DTV Channel Key Loss » semble défectueuse et que la chaîne de cryptage Pro:Idiom ne parvient pas à lire le contenu, vérifiez d'abord les systèmes de diffusion liés au cryptage Pro:Idiom. Si vous ne rencontrez aucun problème avec vos systèmes de diffusion, contactez votre centre de services Samsung. Si STB SI Vendor Setting a échoué et que la communication avec le SI STB ou SBB est interrompue, vérifiez votre SI STB ou SBB. Si vous ne rencontrez aucun problème avec votre SI STB ou SBB, contactez votre centre de services Samsung.
	Software Update	Vous permet de mettre à niveau le logiciel du téléviseur avec une clé USB.
	Sound Bar Out	Si la barre de son Samsung est connectée à ce téléviseur, cette option vous permet de sélectionner la sortie du téléviseur sur laquelle le son sera émis lorsque le téléviseur sera allumé. <ul style="list-style-type: none"> • ON : Lorsque le téléviseur est allumé, le son de ce dernier est automatiquement généré sur la barre de son seule. • OFF : Lorsque le téléviseur est allumé, le son de ce dernier est automatiquement généré sur l'enceinte du téléviseur seule.
	Contact Samsung	Affiche le site Web du centre de réparation Samsung associé, la version du logiciel et les informations d'adresse Mac.
	Standby LED	Permet de configurer les paramètres de la LED externe lorsque le téléviseur est en mode Veille. <ul style="list-style-type: none"> • ON : La LED est allumée. • OFF : La LED est éteinte.
	TV Reset	Permet de réinitialiser tous les paramètres du téléviseur à leur valeur d'usine.
Home Menu	Home Menu Display	Activez la solution autonome Home Menu pour l'utilisateur. <ul style="list-style-type: none"> • ON : Home Menu activée. • OFF : Home Menu désactivée. La fonction Home Menu est une solution autonome pour hôtels qui fournit un accès rapide à diverses fonctions comme Alarme , Media Play , etc. et à différents réglages tels que Format de l'image , Langue , etc.
	Home Menu Editor	À l'aide de cette fonction, vous pouvez modifier et gérer la fonction du téléviseur à utiliser à partir de Home Menu.
	Home Menu Auto Start	Cette option vous permet de régler Home Menu comme premier écran pour l'utilisateur. <ul style="list-style-type: none"> • ON : Home menu s'affiche comme premier écran. • OFF : Ne pas afficher Home menu comme premier écran.

Fonction Hotel TV		Description
Catégorie	Élément	
REACH Solution	REACH RF Mode	Vous pouvez activer ou désactiver le REACH RF Mode. Lorsque la fonction est réglée sur On, le téléviseur peut fonctionner avec le REACH Server (Modulator) via la chaîne RF (câble DTV).
	REACH IP Mode	Vous pouvez activer ou désactiver le REACH IP Mode. Lorsque la fonction est réglée sur On, le téléviseur peut fonctionner avec le REACH IP Server via le réseau IP.
	Server URL Setting	Vous pouvez saisir l'adresse du REACH IP Server. (Exemple : http://192.168.1.2:443)
	REACH Channel	Il s'agit d'un DTV Cable Channel PTC Number pour recevoir les REACH Data lorsque le REACH RF Mode est activé. La valeur doit être la même que celle réglée sur le REACH Server (Modulator).
	Group ID	Vous pouvez définir l'Group ID du téléviseur afin de pouvoir gérer les téléviseurs situés dans des groupes sur le REACH Server (Modulator).
	REACH Update Time	Vous pouvez régler l'heure spécifique pour recevoir et mettre à jour les REACH Data à partir du REACH Server (Modulator). (Fonctionne lorsque le câble d'alimentation CA est branché et que l'alimentation est coupée.) <ul style="list-style-type: none"> • OFF : Vous pouvez désactiver la fonction REACH Update Time. • 1hour : 1 heure après la mise hors tension du téléviseur • 2hour : 2 heures après la mise hors tension du téléviseur • 12:00 am : 00 h 00 • 2:00 am : 2 h 00 • 12:00 pm : Tous les jours à midi • 2:00 pm : Tous les jours à 14 h
	REACH Update Immediate	Lorsque l'option est réglée sur On, le téléviseur recevra et mettra à jour les REACH Data à partir du REACH Server (Modulator) juste après la mise hors tension. (Fonctionne lorsque le câble d'alimentation CA est branché et que l'alimentation est coupée.)
	REACH Config Version	Affiche la version des TV Configuration Data reçues de la part du REACH Server.
H.Browser Solution	H.Browser Mode	Vous pouvez activer ou désactiver le H.Browser Mode et exécuter l'H.Browser Web App.
	URL Launcher Setting	Menu de réglages de la H.Browser Solution <ul style="list-style-type: none"> • Install Web App : Saisissez l'H.Browser Server URL où les fichiers Web App et sssp_config.xml se trouvent. • Uninstall : Vous pouvez supprimer l'Web App installée. • Timeout setting : Définissez la période d'expiration pour la connexion à l'URL. • Developer Mode : Si vous avez utilisé Tizen Studio (SDK) pour le développement, vous pouvez vous connecter au Host PC (sur lequel SDK est installé) pour utiliser l'outil de développement.

Fonction Hotel TV		Description
Catégorie	Élément	
HMS	HMS Mode	Vous pouvez activer ou désactiver le HMS Mode. Lorsque la fonction est réglée sur On, le téléviseur peut fonctionner avec le HMS Server via le réseau IP.
	HMS Server URL Setting	Vous pouvez saisir l'adresse du HMS Server. (Exemple : http://192.168.1.2:8080)
	HMS Gateway Role	Lorsqu'il y a un seul téléviseur par pièce, réglez sur « Master ». Lorsqu'il y a plusieurs téléviseurs par pièce, réglez le téléviseur principal sur « Master » et les autres sur « Slave ».
	HMS HalfTicker Display	Réglez sur On si vous souhaitez utiliser l'HalfTicker UI. Lorsqu'elle est réglée sur Off, l'HalfTicker UI ne sera pas affichée. Toutefois, toutes les touches de raccourci (sauf pour la touche Room Control) sur la télécommande HMS fonctionneront normalement sans l'affichage de l'HalfTicker UI.
Virtual Standby	Virtual Standby Mode	Lorsque le câble d'alimentation CA est branché et que l'alimentation est coupée, cette option conserve les fonctions importantes du téléviseur même une fois l'écran éteint. Lorsque le téléviseur est en Virtual Standby Mode, il consomme de 9,5 W à 17,4 W environ.
	Reboot Time	Une fois le téléviseur mis hors tension (en Virtual Standby Mode), s'il n'y a aucune action de la part de l'utilisateur pendant la Reboot Time, le téléviseur redémarre et entre à nouveau en Virtual Standby Mode.
Room Number	Room Number	Vous pouvez régler le nombre de pièces pour l'emplacement du téléviseur.

- 🔗 Reportez-vous au manuel de chaque solution pour obtenir des détails sur les fonctions et réglages des solutions, tels que REACH, HMS et H.Browser.
- 🔗 REACH (Remote Enhanced Active Control for Hospitality) est une télécommande professionnelle et interactive qui vous permet de fournir des mises à jour du micrologiciel du téléviseur, des données de clonage, des modifications de la carte des chaînes, du contenu REACH, ainsi que du contenu TICKER via RF/IP DTV, à plusieurs centaines de téléviseurs de lieu d'accueil en même temps. Les fonctions REACH ne sont disponibles qu'en mode Standalone [Autonome]. Le serveur REACH est vendu séparément. Pour plus d'informations sur le fonctionnement du serveur REACH, reportez-vous au manuel qui accompagne le produit REACH

Message de bienvenue

La fonction de message de bienvenue permet d'afficher un message personnalisé sur le téléviseur à chaque fois qu'un client l'allume dans sa chambre d'hôtel.

- Les réglages du message de bienvenue se trouvent dans le menu Hotel Options.
- Cette fonction doit être activée pour que le message s'affiche à la mise sous tension.

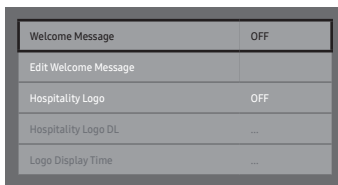

- Vous pouvez créer le Message de bienvenue et le modifier dans le menu Hotel Service.
- Le message de bienvenue peut être modifié via les touches de navigation, de couleur et Entrée de la télécommande dans le menu OSD « **Modifier le message de bienvenue** ».

Edit Welcome Message

Edit the Welcom message shown on the TVs in the guest rooms.

Welcome Guest

We are delighted that you have selected our hotel.

Save Cancel

- Utilisez les touches directionnelles de la télécommande pour saisir le titre et le message, puis sélectionnez **Enregistrer**.

Hotel Logo

La fonction Logo du lieu d'accueil affiche l'image de l'hôtel lorsque le téléviseur est allumé.

- Les paramètres Logo du lieu d'accueil se trouvent dans le menu Lieu d'accueil.
- Les options de téléchargement et d'affichage du logo sont activées lorsque l'option Logo du lieu d'accueil est activée.
- Si un logo est en mémoire et que l'option est activée, il s'affiche lorsque le téléviseur est allumé.
- Le logo n'apparaît pas lorsque la fonction est désactivée, même si une image de logo est enregistrée sur le téléviseur.

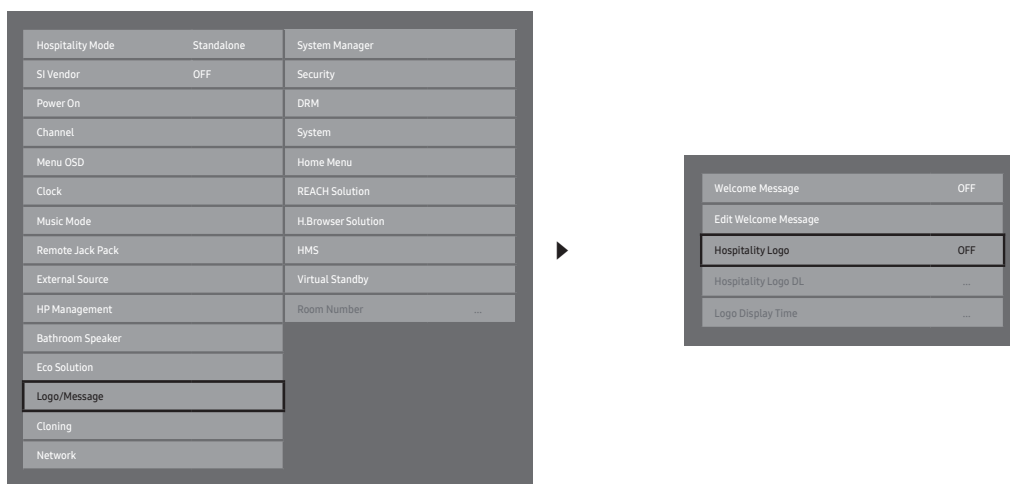

- **Hospitality Logo**
 - Cette option vous permet de déterminer si le logo Hospitality s'affiche ou non.
 - La valeur initiale est Arrêt.
 - Elle peut être réglée sur BMP, AVI ou LES DEUX.
 - Lorsqu'elles sont définies sur BMP, AVI ou BOTH, les options de menu Logo Download et Logo Display Time deviennent accessibles.
 - Le codec DivX n'est pas pris en charge.
- **Hospitality Logo DL**
 - Cette option permet de télécharger le logo dans la mémoire du téléviseur à partir d'un périphérique USB.
 - Un message vous demandant de patienter s'affiche pendant la copie de l'image sur le téléviseur.
 - Un message « Terminé » s'affiche lorsque la copie est terminée.
 - Le mot « Échec » si la copie a échoué.
 - Le message « Aucun périphérique USB » apparaît si aucun périphérique USB n'est connecté.
 - Le message « Aucun fichier » apparaît lorsqu'aucun fichier ne peut être copié sur le périphérique USB ou lorsque son format n'est pas valide (il doit être au format BMP). Si le message « Aucun fichier » apparaît alors que vous disposez d'un fichier de logo sur le périphérique USB, vérifiez le format de votre fichier.
- **Format du fichier de logo**
 - Le téléviseur prend en charge tous les formats de fichier.
 - Le nom de fichier doit être « samsung_image.* » et « samsung_video.* ».
 - Taille de fichier maximale : AVI - 50 Mo / BMP - 10 Mo
 - Le téléviseur ne change ni la taille ni l'échelle de l'image.

Cloning

Le clonage USB est une fonction qui permet de télécharger des réglages définis par l'utilisateur (**Image, Son, Entrée, Canal, Configuration et Hotel Setup**) depuis un téléviseur afin de l'appliquer à d'autres téléviseurs.

Tous les réglages définis par l'utilisateur sur le téléviseur (appareil maître) peuvent être copiés vers le lecteur USB.

Une fois le clonage terminé, certaines fonctionnalités sont appliquées lors de la remise sous tension du téléviseur.

- **Clone TV to USB** : Cette opération consiste à copier les données stockées depuis la zone appropriée de l'EEPROM du téléviseur vers le lecteur USB.

1. Branchez un lecteur USB au port USB situé à l'arrière du téléviseur.
2. Accédez au menu Interactif en appuyant successivement sur les boutons suivants.
 - MUTE → 1 → 1 → 9 → ENTER
3. Appuyez sur le bouton ▲ ou ▼ pour choisir "Clone TV to USB", puis appuyez sur le bouton ENTER.
4. Le message "Clone TV to USB" s'affiche, puis appuyez sur le bouton ENTER.
5. Vous pouvez suivre l'avancement de la procédure de clonage USB.
 - **In Progress** : pendant la copie des données vers le lecteur USB.
 - **Completed** : la copie est terminée.
 - **Failed** : la copie a échoué.
 - **No USB** : aucun lecteur USB n'est connecté.

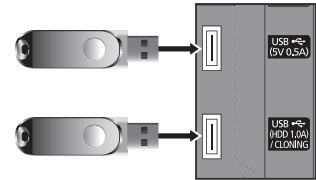

Le dossier de copie sera nommé T-KTMDEUCB.

- **Clone USB to TV** : Cette opération consiste à télécharger les données stockées sur le lecteur USB vers le téléviseur.

1. Branchez un lecteur USB au port USB situé à l'arrière du téléviseur.
 2. Accédez au menu Interactif en appuyant successivement sur les boutons suivants: MUTE → 1 → 1 → 9 → ENTER
 3. Appuyez sur le bouton ▲ ou ▼ pour choisir "Clone USB to TV", puis appuyez sur le bouton ENTER.
 4. Le message "Clone USB to TV" s'affiche, puis appuyez sur le bouton ENTER.
 5. Vous pouvez suivre l'avancement de la procédure de clonage USB.
 - **In Progress** : pendant la copie des données vers le téléviseur.
 - **Completed** : la copie est terminée.
 - **Failed** : la copie a échoué.
 - **No USB** : aucun lecteur USB n'est connecté.
 - **No File** : le périphérique USB ne contient aucun fichier à copier. Si vous recevez un message « Pas de fichier », vérifiez le dossier de votre périphérique USB. Le nom du dossier devrait être T-KTMDEUCB.
- La copie du lecteur USB vers le téléviseur peut être lancée si vous maintenez la touche ENTER enfoncée pendant 5 secondes.
- La famille de produits de téléviseurs d'hôtel ne prend pas en charge la fonction CLONE entre un modèle compatible avec l'exploitation satellite et un modèle qui ne l'est pas.



Pour un clonage instantané pendant l'installation !

Insérez une clé USB contenant les réglages principaux du premier téléviseur, puis maintenez la touche Enter enfoncée pendant 5 secondes.

Condition préalable pour le clonage (point de contrôle)

- Le clonage doit être effectué entre des modèles identiques (même version).
- Avant la clonage, tous les écrans doivent être mis à jour vers la dernière version en date (même version).

Paramètres clonés dans le menu Hôtel

☞ Certains modèles ne prennent pas en charge cette option de menu.

Élément de menu		Sous-élément	Cloné ou non
Hospitality Mode		Standalone / Interactive Default : Standalone	Yes
SI Vendor		Interactive mode : Samsung / 2M / Locatel / VDA / VDA-S / Acentic / Sustinere / Quadriga / ETV / IBahn / Magilink / Otrum / Siemens / Amino / MDC / Enseio Standalone mode : OFF / Movielink / Swisscom / Smoovie / SSCP	Yes
Power On	Power On Channel	User Defined / Last Saved	Yes
	Power On Channel Num	***	Yes
	Power On Channel Type	ATV / DTV / CATV / CDTV / IPTV	Yes
	Power On Volume	User Defined / Last Saved	Yes
	Power On Volume Num	0~100	Yes
	Min Volume	0~100	Yes
	Max Volume	0~100	Yes
	Power On Source	TV / HDMI1 / HDMI2 / HDMI3 / AV / COMP / Last Saved	Yes
Power On Option		Power On / Standby / Last Option	Yes
Channel Setup		—	No
Channel Editor		—	No
Channel Bank Editor ☞ Cette fonction est uniquement disponible si elle est définie sur Hospitality Mode: Standalone, SI Vendor: Smoovie.		—	No
Channel	Mixed Channel Map	On / Off	Yes
	Dynamic SI	On / Off	Yes
	Channel Rescan Message	On / Off	Yes
	Pan Euro MHEG	On / Off	Yes
	MyChannel	On / Off	Yes
	Subtitle Auto On	On / Off	Yes
	TTX Widescreen Mode	On/Off	Yes
Menu OSD	Picture Menu Lock	On / Off	Yes
	Menu Display	On / Off	Yes
	Channel Menu Display	On / Off	Yes
	Panel Button Lock	Unlock / Lock / OnlyPower / Menu/Source	Yes

	Élément de menu	Sous-élément	Cloné ou non
Clock	Clock Type	Standalone mode: Off/Ext. Clock	Yes
	Local Time	Standalone: Manual / TTX / Time Channel Interactive: Manual / Auto / TTX / Time Channel	Yes
	Time Format	12 Hour / 24 Hour	Yes
	Clock Test	Failure / Success	Yes
	Clock Normal Dim.	0~4	Yes
	Clock Standby Dim.	0~4 / 0~1	Yes
	Timer Type	WakeUp/OnOff	Yes
Music Mode	Music Mode AV	On / Off	Yes
	Music Mode Comp.	On / Off	Yes
	Music Mode Backlight	On / Off	Yes
Remote Jack Pack	Priority AV	1~2	Yes
	Priority HDMI	1~2	Yes
	HDMI Option	HDMI1 / HDMI2 / HDMI3	Yes
	HDMI Music Mode	On / Off	Yes
External Source	USB Pop-up Screen	Default / Automatic / Disable	Yes
	External Source Banner	On / Off	Yes
	Auto Source	On / Off	Yes
	Anynet+Return Source	Power On Src / Last Source / Each model source list (AV1, COMP, HDMI1...)	Yes
HP Management	HP Mode	On / Off	Yes
	Default HP Volume	0~100	Yes
	Main Speaker	On / Off	Yes
Bathroom Speaker	SubAmp Mode	0~2	Yes
	SubAmp Volume	0~32	Yes
Eco Solution	Power Saving Mode	Off / Low / Medium / High	Yes
Logo / Message	Welcome Message	On / Off	Yes
	Edit Welcome Message	—	Yes
	Hospitality Logo	Off / BMP / AVI / BOTH	Yes
	Hospitality Logo DL	—	Yes
	Logo Display Time	3 second / 5 second / 7 second	Yes
Cloning	Clone TV to USB	—	No
	Clone USB to TV	—	No
	Setting Auto Intialize	On / Off	Yes

Élément de menu		Sous-élément	Cloné ou non	
Network	Network Setup	—	No	
	Apps ID Setting	—	Yes	
	Apps Setting	—	No	
	Service Discovery	On / Off	Yes	
	LAN OUT	On / Off	Yes	
	VLAN ID	On / Off	Yes	
	Solution VLAN ID	—	Yes	
	Device VLAN ID	—	Yes	
	ARP Interval	2s / 5s / 10s / 30s / 60s / 120s / 180s	Yes	
System Manager		—	No	
Security	FactoryLock	On / Off	Yes	
	Password Popup	On/Off	Yes	
	Password Input	—	No	
	Password Setting	—	Yes	
	Password Reset	—	No	
	Security Mode	On/Off	Yes	
	USB	Enable/Disable	Yes	
	HDMI	Enable/Disable	Yes	
	TTX Security	Enable/Disable	Yes	
DRM	DRM Mode	PI Model - OFF/LYNK DRM/Prodiom/LYNK DRM, PI Non PI Model - OFF/LYNK DRM	Yes	
System	Self Diagnosis for TV	—	No	
	Self Diagnosis for HTV	STB SI Vendor Setting	Si Name Ok/Failure	No
		Bathroom AMP	Ok/Failure	
		RTC	Ok/Failure	
	Self Diagnosis for CM	—	No	
	SW Update	-	No	
	Sound Bar Out	On / Off	Yes	
	Contact Samsung	—	No	
	Standby LED	On/Off	Yes	
TV Reset	—	No		
Home Menu	Home Menu Display	On / Off	Yes	
	Home Menu Editor	—	Yes	
	Home Menu Auto Start	On / Off	Yes	

Élément de menu		Sous-élément	Cloné ou non
REACH Solution	REACH RF Mode	On/Off	Yes
	REACH IP Mode	On/Off	Yes
	Server URL Setting	—	Yes
	REACH Channel	***	Yes
	REACH Update Time	OFF / 1hour / 2hour / 12:00 am / 2:00 am / 12:00 pm / 2:00 pm	Yes
	REACH Update Immediate	On/Off	Yes
	Group ID	ALL, 1 - 511	No
	REACH Config Version	—	No
HMS	HMS Mode	On/Off	Yes
	HMS Server URL Setting	—	Yes
	HMS Gateway Role	Master/Slave	Yes
	HMS HalfTicker Display	On / Off	Yes
H.Browser Solution	H.Browser Mode	On / Off	Yes
	URL Launcher Setting	—	Yes
Virtual Standby	Virtual Standby Mode	On / Off	Yes
	Reboot Time	5 / 15 / 30 / 60	
Room Number		—	No

Réglage initialisation auto

Lorsque vous clonez les paramètres d'un téléviseur à un autre, vous clonez à la fois les paramètres du menu client et ceux du menu de l'hôtel (Image, Son, Entrée, Canal, Configuration et Configuration hôtel). Cela vous permet de définir les mêmes paramètres standard pour la quasi-totalité des menus de votre téléviseur de lieu d'accueil. Si vous autorisez les clients à accéder aux menus client, le menu Image par ex., ils peuvent en modifier les paramètres. Si vous activez la fonction Réglage initialisation auto, le téléviseur restaure (réinitialise) automatiquement les valeurs de menu standard clonées au redémarrage. Notez que la fonction Réglage initialisation auto fonctionne uniquement avec les valeurs de menu client clonées. Les paramètres non clonés sont ignorés.

Le tableau ci-dessous répertorie les paramètres dont la valeur clonée est restaurée lorsque la fonction Réglage initialisation auto est activée.

🔑 Certains modèles ne prennent pas en charge cette option de menu.

Élément de menu				
Picture	Picture Mode			
	Picture Size Settings	Picture Size		
		Auto Wide		
		4:3 Screen Size		
		Fit to Screen		
		Zoom and Position		
	Expert Settings	Backlight		
		Brightness		
		Contrast		
		Sharpness		
		Color		
		Tint (G/R)		
		Apply Picture Settings		
		Digital Clean View		
		Auto Motion Plus Settings	Auto Motion Plus	
			Judder Reduction	
			LED Clear Motion	
		Contrast Enhancer		
		HDR+ Mode		
		Film Mode		
		Colour Tone		
		White Balance	2 Point	R-Gain
				G-Gain
	B-Gain			
	R-Offset			
	G-Offset			
	B-Offset			
	20 Point Settings		20 Point	
	Interval			
	Red			
Green				
Blue				
Gamma	HLG			
	ST.2084			
	BT.1886			
RGB Only Mode				
Colour Space Settings	Colour Space			
	Colour			
	Red			
	Green			
	Blue			

Élément de menu				
Sound	Sound Output			
	Sound Mode			
	Expert Settings	Balance		
		Equalizer		
		HDMI Input Audio Format		
		Digital Output Audio Format		
		Audio Delay		
		Auto Volume		
		Sound Feedback		
Welcome Sound				
Broadcasting	Aerial			
	Expert Settings	Digital Text (MHEG)		
		Teletext Language Settings	Primary Teletext Language	
			Secondary Teletext Language	
	Audio Options	Audio Language Settings	Primary Audio Language	
			Secondary Audio Language	
General	Network	Soft AP	Channel	
			Signal Level	
	System Manager	Time	Clock	Clock Mode
				Clock Set
				Time Zone Settings
				Time Offset
		Sleep Timer		
		Alarm		
		Language		
		Auto Protection Time		
	External Device Manager	Anynet+(HDMI-CEC)		
		Game Mode		
		HDMI Black Level		
		Keyboard Manager	Keyboard Language	
		Keyboard Type		
Eco Solution	Energy Saving Mode			
	Motion Lighting			
	Auto Power Off			
Accessibility	Audio Description Settings	Audio Description		
		Audio Description Volume		
	High Contrast			
	Enlarge			

Plug & Play

L'option Plug & Play pour hôtels est une fonction qui effectue automatiquement, en une fois, la sélection du mode Hotel ainsi que la configuration du pays, de l'horloge et du mode Image.

- Cette fonction n'est disponible qu'à la première mise sous tension.
- Après la configuration du premier téléviseur et le clonage du téléviseur vers un lecteur USB.
- Pour le téléviseur suivant, il faut simplement quitter Plug & Play pour hôtels, brancher le lecteur USB, puis effectuer le clonage du lecteur USB vers le téléviseur.
- Selon le modèle et la région, certains menus risquent de ne PAS exister.

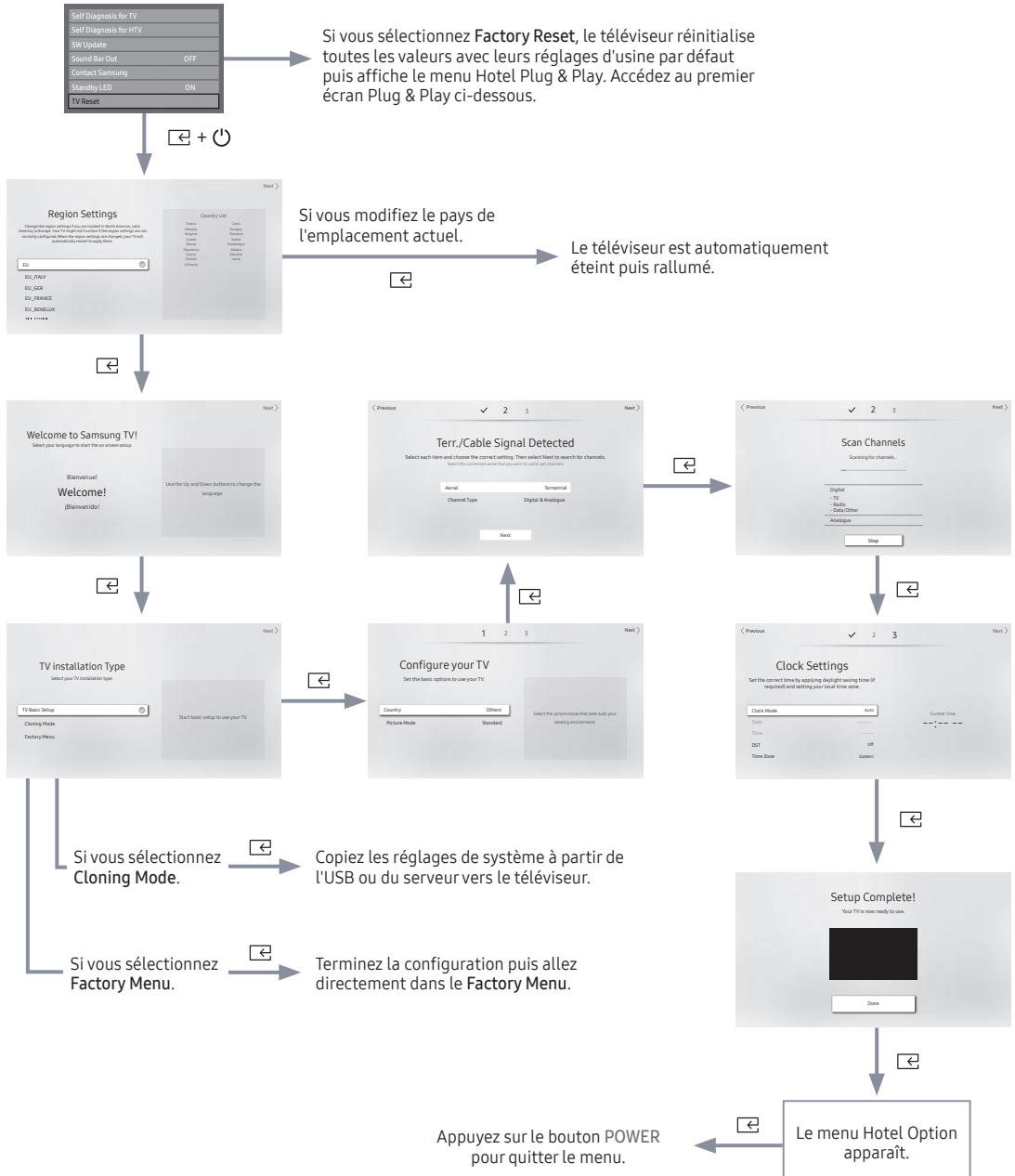

- **Affichage des paramètres de région**
 - En surbrillance par défaut : **EU**
 - Si vous appuyez sur la touche directionnelle droite après avoir sélectionné **Modifier**, vous pouvez modifier le pays.
 - Si vous modifiez le pays, le téléviseur s'éteindra automatiquement puis se rallumera.
 - Si vous n'avez pas sélectionné le pays approprié, exécutez à nouveau **TV Reset** après la saisie de **System** dans le menu **Hotel**.
 - Avant de sélectionner le pays, reportez-vous aux informations de la liste de pays située à droite.
- **Bienvenue sur le téléviseur Samsung ! OSD**
 - En surbrillance par défaut : **Welcome (English)**
 - Si vous appuyez sur la touche directionnelle droite, l'affichage "**Type d'installation du téléviseur**" apparaît
- **Affichage du type d'installation du téléviseur**
 - En surbrillance par défaut : **TV Basic Setup**
 - Si vous appuyez sur la touche directionnelle droite, l'affichage "**Configurer votre téléviseur**" apparaît
- **Affichage Configurer votre téléviseur**
 - En surbrillance par défaut : **Others**
 - Sélectionnez votre **Pays** et **Mode Image**.
 - Les informations sur le pays figurant dans les paramètres du téléviseur peuvent différer des informations de la liste de pays figurant dans « **Paramètres régionaux à l'écran** ».
- **Affichage Signal terr./câble détecté**
 - Sélectionnez ensuite l'antenne connectée que vous souhaitez utiliser pour capter les chaînes.
 - Après avoir effectué la recherche des chaînes disponibles, sélectionnez **Suivant**.
 - Lorsque le câble RF n'est pas branché, cet écran ne s'affiche pas.
- **Réglez l'écran OSD « Mode Horloge », « Heure d'été » (heure avancée) et « Fuseau Horaire ».**
 - En surbrillance par défaut : **Clock Mode : Auto, DST : Off, Time Zone : Eastern**
 - Si le téléviseur sera réglé sur des chaînes de diffusion numériques et que ces chaînes transmettent des informations sur la date et l'heure, réglez **Mode Horloge** sur **Auto**.. Le téléviseur réglera automatiquement la date et l'heure.
 - Si le téléviseur ne sera pas réglé sur des chaînes de diffusion numériques, réglez **Mode Horloge** sur **Manual**, puis réglez la date et l'heure manuellement sur le téléviseur.
 - Réglez **Heure d'été Activé** ou **Arrêt** sur l'option d'application ou de non-application de l'heure d'été sur le téléviseur.
 - Sélectionnez votre fuseau horaire sur la carte qui apparaît.

Télécommande multicode

La télécommande multicode est un émetteur spécial qui permet de commander tous les téléviseurs à l'aide d'un seul appareil.

Cette fonctionnalité peut s'avérer utile dans un lieu où plusieurs téléviseurs sont installés, par exemple un hôpital. Le message Set ID numbers s'affiche dans le menu OSD source. La fonction multicode peut prendre en charge la transmission de 9 codes différents.

Chaque téléviseur possède le code initial 0.

- Le code d'ID n'a pas pu être défini et réinitialisé en mode TV analogique ou PC. (Non disponible pour les canaux TTX ni DTV.)
- Le code d'ID doit être compris entre 0 et 9.
- Appuyez simultanément sur les touches MUTE et RETURN pendant plus de 7 secondes, puis sélectionnez la touche numérique pour définir le code.
- Le message Set ID s'affiche au centre de l'écran.
- Le message suivant s'affiche: "Remote control code is set to X. If you want to change the Remote control code, enter the chosen digit." x est le chiffre du code.
 - ☞ Ce message reste affiché jusqu'à ce que vous appuyiez sur la touche Exit.



Remote control code is set to 0. If you want to change the Remote control code, enter the chosen digit.

- Par exemple, si vous appuyez sur 1, le téléviseur et la télécommande recevront le code 1.
- Le message "Le code de la télécommande est désormais 1" s'affiche. Le téléviseur ne peut ensuite être contrôlé que par la télécommande qui possède le même code.
- Si le code de la télécommande ne correspond pas à celui du téléviseur, le message suivant s'affiche: "TV ID x"(x étant le code du téléviseur)
- Pour réinitialiser le code, Pour réinitialiser le code ID, appuyez simultanément sur les touches MUTE et EXIT pendant plus de 7 secondes. Lorsque vous relâchez les touches, le code ID du téléviseur et de la télécommande est redéfini sur 0. Le message "Remote control code is set to 0." s'affiche.

Channel Bank Editor "Smoovie TV uniquement"

Channel Bank Editor est une fonction permettant de modifier le canal à l'aide de 3 options de banque. Selon la carte de banque, des canaux spécifiques sont disponibles pour les clients de l'hôtel.

Réglage de Channel Bank Editor en mode Autonome.

1. Entrez dans le menu Hotel Standalone en appuyant sur "MUTE → 1 → 1 → 9 → Enter"
2. Sélectionnez le fournisseur SI : "Smoovie"
3. Vous trouverez la nouvelle option de menu "Channel Bank Editor"
4. Entrez dans "Channel Bank Editor"

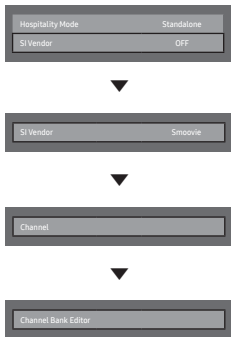

<Selon le modèle et la région, certains éléments du menu risquent de ne pas exister>

5. Modifiez la banque de canaux selon l'exemple ci-dessous.

- a. **Bank1** (Chaîne gratuite) : sélectionnez le canal utilisé lorsque la télécommande ne dispose d'aucune carte.
- b. **Bank2** (Carte familiale - Verte) : sélectionnez le canal utilisé lorsque la télécommande dispose de la GREEN CARD (carte verte).
- c. **Bank3** (Carte adulte - Rouge) : sélectionnez le canal utilisé lorsque la télécommande dispose de la RED CARD (carte rouge).

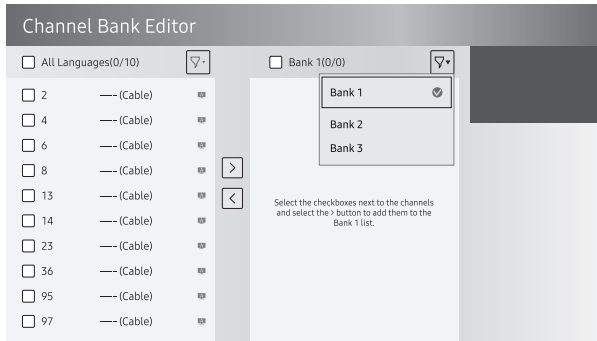

Références d'utilisation de la télécommande SMOOVIE

1. Si vous sélectionnez **SMOOVIE** en tant que SI vendor, vous devez utiliser la télécommande **SMOOVIE**.
2. Avec la touche numérique de la télécommande, l'utilisateur ne peut sélectionner que le canal **Bank1**. C'est la raison pour laquelle vous devez utiliser les touches haut/bas du canal si vous souhaitez modifier ce dernier avec la carte verte ou rouge.
3. Dans le menu Channel guide ou Liste des chaînes, l'utilisateur ne peut voir que la liste de canaux **Bank1**.

Channel Editor

L'Editeur de chaînes est une fonction qui permet de modifier le nom et le numéro d'une chaîne. Utilisez l'Editeur de chaînes pour trier les chaînes par numéros de chaînes désirés par l'utilisateur.

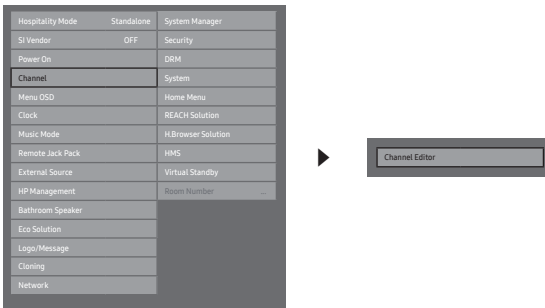

<Selon le modèle et la région, certains éléments du menu risque de ne pas exister>

Procédure simple pour utiliser l'Editeur de chaînes en mode Autonome

Etape	Description
1	Activez "Channel Auto Store" dans le menu Hotel Option
2	Activez l'Channel Editor dans le menu Hotel Option
3	Compilez un tableau des listes finales de chaînes dont vous souhaitez disposer
4	Réorganisez les chaînes à l'aide du bouton TOOLS sur la base du tableau compilé
5	Appuyez sur le bouton EXIT ou RETURN pour quitter.

<Pour une meilleure compréhension, reportez-vous aux détails suivants>

L'image ci-dessous montre un exemple d'écran Channel Editor.

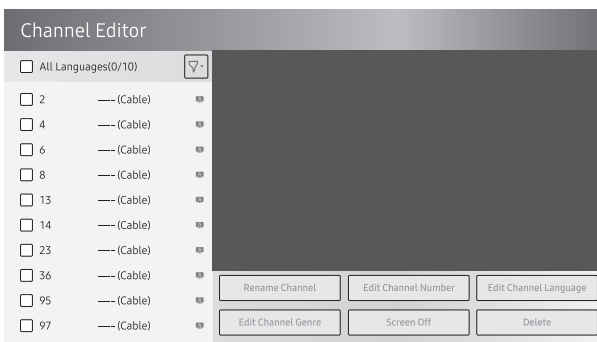

- **A** indique une chaîne analogique.
- Les chaînes sans **A** sont des chaînes numériques.
 - ☞ Si Dynamic SI est activé dans le menu d'options Hospitality, l'éditeur de chaînes n'affichera aucune chaîne numérique. Vous devez désactiver Dynamic SI pour pouvoir modifier les chaînes numériques dans l'éditeur de chaînes.

Séquence Smoovie activé

Etape	Smoovie TV utilisée (Air/Câble)			
	Carte des chaînes mélangées activée (hertziennes ou câblées utilisées)		Hertziennes ou câblées utilisées uniquement	Hertziennes ou câblées utilisées uniquement
	Si le téléviseur démarre avec le P&P de l'hôtel	Si le P&P est déjà terminé	Si le téléviseur démarre avec le P&P de l'hôtel	Si le P&P est déjà terminé
1	Procédez au P&P à l'exception de la mémorisation des chaînes	Entrez dans le menu Hotel	Procédez au P&P intégral (réglage automatique des canaux hertziens ou câblés)	Entrez dans le menu Hotel
2	Une fois le P&P effectué, le téléviseur affiche le menu Hotel	Configurez Carte des chaînes mélangées sur Activé	Une fois le P&P effectué, le téléviseur affiche le menu Hotel	Sélectionnez le type de chaîne - ATV ou ADTV pour les chaînes hertziennes - CATV ou CDTV pour les chaînes câblées
3	Configurez Carte des chaînes mélangées sur Activé	Mettez le téléviseur hors tension et sous tension	Sélectionnez le type de chaîne - ATV ou ADTV pour les chaînes hertziennes - CATV ou CDTV pour les chaînes câblées	Dans le menu Hotel, sélectionnez Smoovie TV
4	Mettez le téléviseur hors tension et sous tension	Entrez dans le menu Hotel	Dans le menu Hotel, sélectionnez Smoovie TV	Sélectionnez Channel Setup.
5	Entrez dans le menu Hotel	Dans le menu Hotel, sélectionnez Smoovie TV	Sélectionnez Channel Setup. (facultatif)	Sélectionnez "Hertien" ou "Câble" pour la recherche automatique
6	Dans le menu Hotel, sélectionnez Smoovie TV	Sélectionnez Channel Setup.	Sélectionnez "Hertien" ou "Câble" pour la recherche automatique (facultatif)	Configurez CH Bank Editor
7	Sélectionnez Channel Setup.	Sélectionnez "Hertzien+Câble" pour la recherche automatique	Configurez CH Bank Editor	Après avoir mis la télévision hors tension puis sous tension, vous pouvez l'utiliser
8	Sélectionnez "Hertzien+Câble" pour la recherche automatique	Configurez CH Bank Editor	Après avoir mis la télévision hors tension puis sous tension, vous pouvez l'utiliser	
9	Configurez CH Bank Editor	Après avoir mis la télévision hors tension puis sous tension, vous pouvez l'utiliser		
10	Après avoir mis la télévision hors tension puis sous tension, vous pouvez l'utiliser			

Etape	Smoovie TV utilisée (Satellite)			
	Carte des chaînes mélangées activée (chaînes satellite, hertziennes ou câblées utilisées)		Seul le satellite est utilisé	
	Si le téléviseur démarre avec le P&P de l'hôtel	Si le P&P est déjà terminé	Si le téléviseur démarre avec le P&P de l'hôtel	Si le P&P est déjà terminé
1	Procédez au P&P à l'exception de la mémorisation des chaînes	Entrez dans le menu Hotel	Procédez au P&P intégral (réglage automatique des canaux hertziens ou câblés)	Entrez dans le menu Hotel
2	Une fois le P&P effectué, le téléviseur affiche le menu Hotel	Configurez Carte des chaînes mélangées sur Activé	Une fois le P&P effectué, le téléviseur affiche le menu Hotel	Sélectionnez le type de chaîne - ATV ou ADTV pour les chaînes hertziennes - CATV ou CDTV pour les chaînes câblées
3	Configurez Carte des chaînes mélangées sur Activé	Mettez le téléviseur hors tension et sous tension	Sélectionnez le type de chaîne - ATV ou ADTV pour les chaînes hertziennes - CATV ou CDTV pour les chaînes câblées	Dans le menu Hotel, sélectionnez Smoovie TV
4	Mettez le téléviseur hors tension et sous tension	Entrez dans le menu Hotel	Dans le menu Hotel, sélectionnez Smoovie TV	Sélectionnez Channel Setup.
5	Entrez dans le menu Hotel	Dans le menu Hotel, sélectionnez Smoovie TV	Sélectionnez Channel Setup (facultatif)	Définissez Satellite sur Auto tune
6	Dans le menu Hotel, sélectionnez Smoovie TV	Sélectionnez Channel Setup.	définissez Satellite sur Auto tune (facultatif)	Configurez CH Bank Editor
7	Sélectionnez Channel Setup.	Définissez Satellite sur Auto tune	Configurez CH Bank Editor	Après avoir mis la télévision hors tension puis sous tension, vous pouvez l'utiliser
8	Définissez Satellite sur Auto tune	Configurez CH Bank Editor	Après avoir mis la télévision hors tension puis sous tension, vous pouvez l'utiliser	
9	Configurez CH Bank Editor	Après avoir mis la télévision hors tension puis sous tension, vous pouvez l'utiliser		
10	Après avoir mis la télévision hors tension puis sous tension, vous pouvez l'utiliser			

Liste des chaînes

Vous pouvez afficher les informations relatives aux chaînes, **Tous**, **TV**, **Radio**, **Données/autres**, **Analogique** et **Favoris 1-5**.



📎 Lorsque vous appuyez sur la touche CH LIST de la télécommande, l'écran **Liste des chaînes** s'affiche.

- **Tous** : affiche toutes les chaînes actuellement disponibles.
- **TV** : affiche toutes les chaînes de télévision actuellement disponibles.
- **Radio** : affiche toutes les stations de radio actuellement disponibles.
- **Données/autres** : affiche toutes les chaînes MHP ou autres actuellement disponibles.
- **Analogique** : affiche toutes les chaînes analogiques actuellement disponibles.
- **Favoris 1-5** : affiche toutes les chaînes favorites.
 - 📎 Pour visualiser les chaînes favorites que vous avez ajoutées, appuyez sur le bouton CH LIST et utilisez le bouton ◀▶ (**Mode CH**) pour accéder à l'option **Favoris 1-5**.
 - 📎 Utilisation des boutons de commande dans la **Liste des chaînes**.
 - ☰ (**Outils**) : affiche le menu des options.
 - ◀▶ (**Mode CH / Canal**) : permet d'accéder aux options **Tous**, **TV**, **Radio**, **Données/autres**, **Analogique** ou **Favoris 1-5**.
 - Lorsque vous sélectionnez **Vue progr.** dans le menu ☰ (**Outils**), vous pouvez accéder à d'autres chaînes à l'aide du bouton ◀▶ (**Canal**).
 - 📺 (**Regarder / Information**) : vous permet de regarder la chaîne que vous avez sélectionnée. / affiche des détails sur le programme sélectionné.
 - ⏪ (**Page**) : permet de passer à la page suivante ou précédente.

Comment utiliser l'affichage des programmes dans la liste des chaînes

(chaînes numériques uniquement)







Lorsque vous configurez la fonction **Programmer visionnage** dans **Liste des chaînes**, vous pouvez uniquement définir le programme dans **Vue progr.**

1. Appuyez sur le bouton CH LIST, puis sélectionnez la chaîne numérique souhaitée.
2. Appuyez sur la touche TOOLS, puis sélectionnez l'option **Vue progr.**. La liste des programmes de cette chaîne s'affiche alors.
3. Appuyez sur les boutons ▲ / ▼ pour sélectionner le programme souhaité, puis appuyez sur le bouton ENTER  (**Information**) ou INFO.
4. Sélectionnez **Programmer visionnage**, puis appuyez sur le bouton ENTER  lorsque vous avez terminé.
 Si vous souhaitez désactiver la fonction **Programmer visionnage**, suivez les étapes 1 à 3. Sélectionnez **Annuler programmation**.

Utilisation du menu Option







Définissez chaque chaîne à l'aide des options du menu **Liste des chaînes** (**Vue progr.**, **Modif. favoris**, **Verrouil./Déverr.**, **Modif. nom de chaîne**, **Modif. num. chaîne**, **Supprimer**, **Information**, **Trier**, **Mode édit.**).

Les options de menu peuvent varier selon l'état de la chaîne.

1. Sélectionnez une chaîne et appuyez sur le bouton TOOLS.
2. Sélectionnez une fonction et modifiez ses réglages.
 - **Vue progr.**: affiche le programme lorsqu'une chaîne numérique est sélectionnée.
 - **Modif. favoris**: permet de définir comme favorites les chaînes que vous regardez souvent. Vous pouvez ajouter ou retirer les chaînes sélectionnées de **Favoris 1-5**.
 1. Sélectionnez **Modif. favoris**, puis appuyez sur le bouton ENTER .
 2. Appuyez sur le bouton ENTER  pour sélectionner **Favoris 1-5**, puis appuyez sur OK.
 Vous pouvez affecter une chaîne favorite qui sera incluse dans la liste **Favoris 1-5**.
 - **Verrouil./Déverr.**: vous pouvez verrouiller une chaîne afin qu'elle ne puisse pas être sélectionnée ni visualisée.
 -  Cette fonction n'est disponible que si l'option **Verr. chaîne** est définie sur **Marche**.
 -  L'écran de saisie du code PIN apparaît. Entrez votre code PIN à quatre chiffres. Modifiez le code PIN à l'aide de l'option **Modifier PIN**.
 - **Modif. nom de chaîne** (chaînes analogiques uniquement) : attribuez le nom de votre choix à la chaîne.
 - **Modif. num. chaîne** (chaînes numériques uniquement) : modifiez le numéro en appuyant sur les boutons numériques appropriés.
 -  Il se peut que les fonctions **Modif. nom de chaîne** et **Modif. num. chaîne** ne soient pas prises en charge dans certaines régions.
 - **Supprimer** : vous pouvez supprimer une chaîne afin d'afficher celles de votre choix.
 - **Information**: affiche des détails sur le programme sélectionné.
 - **Trier**: permet de changer l'ordre des chaînes classées par numéro ou par nom.
 - **Mode édit.**: vous pouvez sélectionner les chaînes de votre choix et les modifier.

Utilisation du menu Option

Définissez chaque chaîne à l'aide des options du menu (**Modif. favoris**, **Verrouil./Déverr.**, **Supprimer**, **Désélectionner**, **Sélectionner tout**).

1. Appuyez sur le bouton **TOOLS** dans l'écran **Liste des chaînes**, puis sélectionnez **Mode édit.**. Une coche apparaît à gauche de la chaîne.
2. Appuyez sur les boutons ▲ / ▼ pour sélectionner la chaîne de votre choix, puis sur **ENTER** . Le symbole (✓) indique la chaîne que vous avez sélectionnée.
 -  Vous pouvez sélectionner plusieurs chaînes.
 -  Appuyez à nouveau sur le bouton **ENTER**  pour annuler la sélection de la chaîne.
3. Appuyez sur le bouton **TOOLS**, puis sélectionnez une fonction et modifiez ses paramètres.
 - **Modif. favoris**: permet de définir comme favorites les chaînes sélectionnées que vous regardez souvent.
 -  L'écran **Modif. favoris** comprend cinq groupes (**Favoris 1**, **Favoris 2**, etc.). Vous pouvez ajouter une chaîne favorite à n'importe lequel de ces groupes. Appuyez sur les boutons ▲ / ▼ pour sélectionner un groupe.
 - **Verrouil./Déverr.**: vous pouvez verrouiller une chaîne afin qu'elle ne puisse pas être sélectionnée ni visualisée.
 -  Cette fonction n'est disponible que si l'option **Verr. chaîne** est définie sur **Marche**.
 -  L'écran de saisie du code PIN apparaît. Entrez votre code PIN à quatre chiffres. Modifiez le code PIN à l'aide de l'option **Modifier PIN**.
 - **Supprimer** : vous pouvez supprimer une chaîne afin d'afficher celles de votre choix.
 - **Désélectionner**: permet de désélectionner les chaînes sélectionnées.
 - **Sélectionner tout** : permet de sélectionner toutes les chaînes de la liste des chaînes.

My Channel

Détermine le pays et le genre des chaînes fournies par l'hôtel. Lorsque l'utilisateur sélectionne un pays et un genre, cette fonction affiche les chaînes correspondantes.

- Vous devez d'abord sélectionner le pays avant de pouvoir définir un genre.
- Si vous sélectionnez un genre ne comprenant pas de chaîne ajoutée, la liste des chaînes affiche toutes les chaînes.
- Cette fonction ne s'applique qu'en mode autonome.
- Fournisseur SI en mode autonome : Ne fonctionne pas si Smoovie est sélectionné.
- Cette option se trouve dans les Options de hôtel sous le menu Hôtel > Mode de service et peut être activé ou désactivée à volonté.
- L'option ne fonctionne que si elle est activée.

Composition des chaînes [mode Genre]

Standard	Catégorie	Mode CH	Activation du mode antenne		Description
			Air/Câble	Satellite	
Hôtel	Genre	Tous (par défaut)	0	0	Indiquer le mode genre pour chaque pays géré en mode d'usine.
		Actualités	0	0	
		Radio	0	0	
		Divertissement	0	0	
		Sport	0	0	
		Hôtel	0	0	

1 Mes chaînes

2

3 Etat actuel : Autriche/Sports

4

5

Pays	Genre
Tous les pays	Tous
Autriche	Actualités
Belgique (néerlandais)	Radio
Belgique (français)	Divertissement
République tchèque	Sports
France	Hôtel
Allemagne	

6

7 (Bleu)Conserver précédent (U/D/L/R)Déplacer (En)Entrer

8

* Pour le nombre d'éléments à afficher dans la liste, référez-vous au document de conception.

Guide des touches

Bouton	Action	Aide nav.
BLEU	Revient à l'écran précédent. (Définition du genre : dernier pays et genre)	Conserv. précédent
ENTER	Sélectionne un élément.	Entrer
^ CH v	Déplacer le curseur de sélection d'une page.	(Pas de guide)
▲/▼	Parcourir la liste des pays/genres (en boucle).	Déplacer
▢	Sélectionne l'élément en surbrillance, puis déplace le curseur de sélection vers la section Genre.	
RETURN	Revient à l'écran précédent. (Définition du genre : dernier pays et genre)	(Pas de guide)
EXIT	Revient à l'écran précédent. (Définition du genre : dernier pays et genre)	(Pas de guide)

Remarques

- Cette section décrit l'interface qui apparaît lorsque le téléviseur est allumé. (Mode Usine > Mode Genre : Activer)
- Le genre est une liste secondaire propre à chaque pays.
- L'écran affiche la dernière chaîne mémorisée.
 - Si l'utilisateur souhaite conserver la sélection précédente du pays et du genre, il peut appuyer sur la touche bleue, RETURN ou EXIT de la télécommande pour fermer l'interface.

Autres

- Sélection par défaut : derniers éléments mémorisés (pays, genre)
- Minuterie (60 s.)

Eléments

N°	Nom	Description
1	Ecran de fond	• Affiche la dernière chaîne mémorisée qui apparaît lorsque téléviseur est allumé.
2	Intitulé de la fonction	• Nom de la fonction.
3	Etat actuel	• Affiche les paramètres pays/genre actuels.
4	Options de pays	• Affiche l'option de pays. • Affiche le dernier pays sélectionné.
5	Options de genre	• Affiche l'option de genre. • Affiche les genres disponibles par pays géré en mode Usine. (Contient toujours une option "Tous".) • Affiche le dernier genre sélectionné.
6	Curseur de sélection	• Si l'intitulé de l'option est trop long pour être affiché dans la zone, la fonction de défilement automatique du texte est activée.
7	Indicateur	• S'affiche lorsqu'il y a une page précédente ou suivante.
8	Aide nav.	• Le guide des touches est aligné à droite.

Utilisation du curseur de sélection [Pays]

- Cette page sert uniquement à indiquer les interactions possibles. Les écrans peuvent être légèrement différents dans la réalité.

REMARQUE

- L'utilisateur peut se déplacer dans la liste des pays et des genres en appuyant sur les touches Haut et Bas de la télécommande.
- La navigation se fait en boucle.

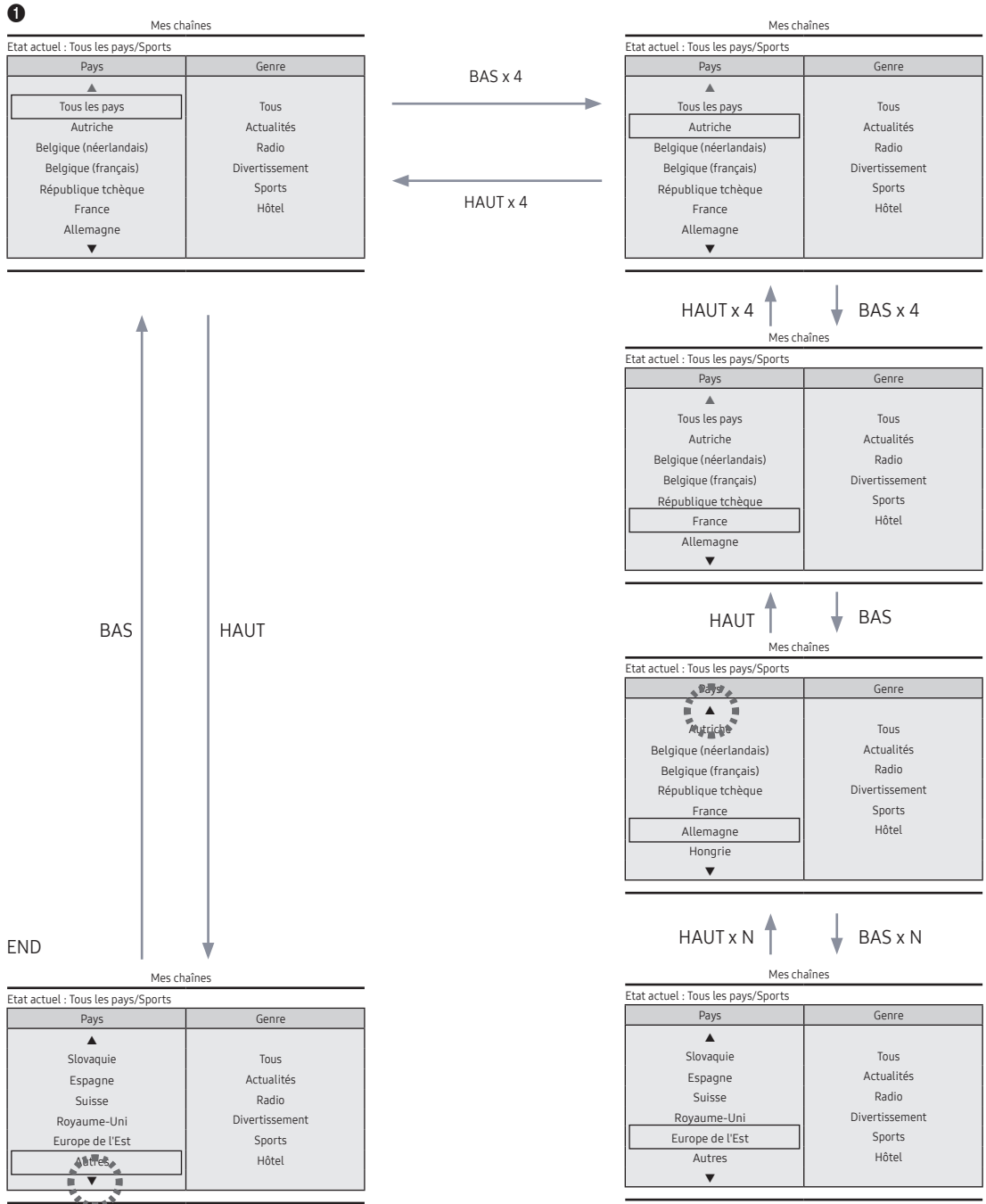

Utilisation du curseur de sélection [Genre]

- Cette page vise uniquement à décrire le comportement des touches. Chaque écran peut différer dans la réalité.

Mes chaînes

Etat actuel : Tous les pays/Sports

Pays	Genre
▲	
Tous les pays	Tous
Autriche	Actualités
Belgique (néerlandais)	Radio
Belgique (français)	Divertissement
République tchèque	Sports
France	Hôtel
Allemagne	
▼	

Zone d'aide à la navigation

ENTER / DROITE

GAUCHE

Mes chaînes

Etat actuel : Tous les pays/Sports

Pays	Genre
▲	
Tous les pays	Tous
Autriche	Actualités
Belgique (néerlandais)	Radio
Belgique (français)	Divertissement
République tchèque	Sports
France	Hôtel
Allemagne	
▼	

Zone d'aide à la navigation

- Le pays actuellement sélectionné est mis en surbrillance.

- Sélection par défaut : Le genre actuellement sélectionné.

Mes chaînes

Etat actuel : Tous les pays/Sports

Pays	Genre
▲	
Autriche	Tous
Belgique (néerlandais)	Actualités
Belgique (français)	Hôtel
République tchèque	
France	
Allemagne	
Hongrie	
▼	

Zone d'aide à la navigation

ENTER / DROITE

GAUCHE

Mes chaînes

Etat actuel : Tous les pays/Sports

Pays	Genre
▲	
Autriche	Tous
Belgique (néerlandais)	Actualités
Belgique (français)	Hôtel
République tchèque	
France	
Allemagne	
Hongrie	
▼	

Zone d'aide à la navigation

- Erreur source, il convient de lire "L'autre élément du pays est mis en surbrillance.". Veuillez vérifier. (ex. : France)

- Sélection par défaut : Tous

Changement de mode 1 (1/2)

- Cette page vise uniquement à décrire le comportement des touches. Chaque écran peut différer dans la réalité.

1

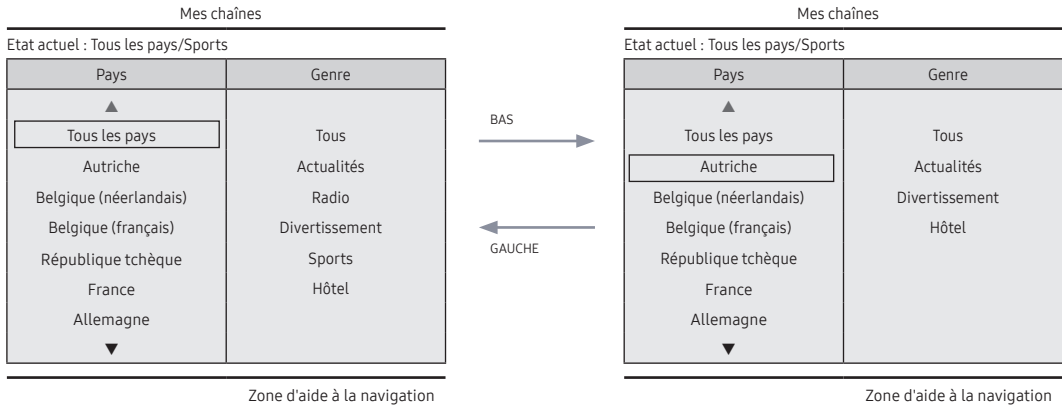

- Mode Genre actuel : Tous les pays/Sports

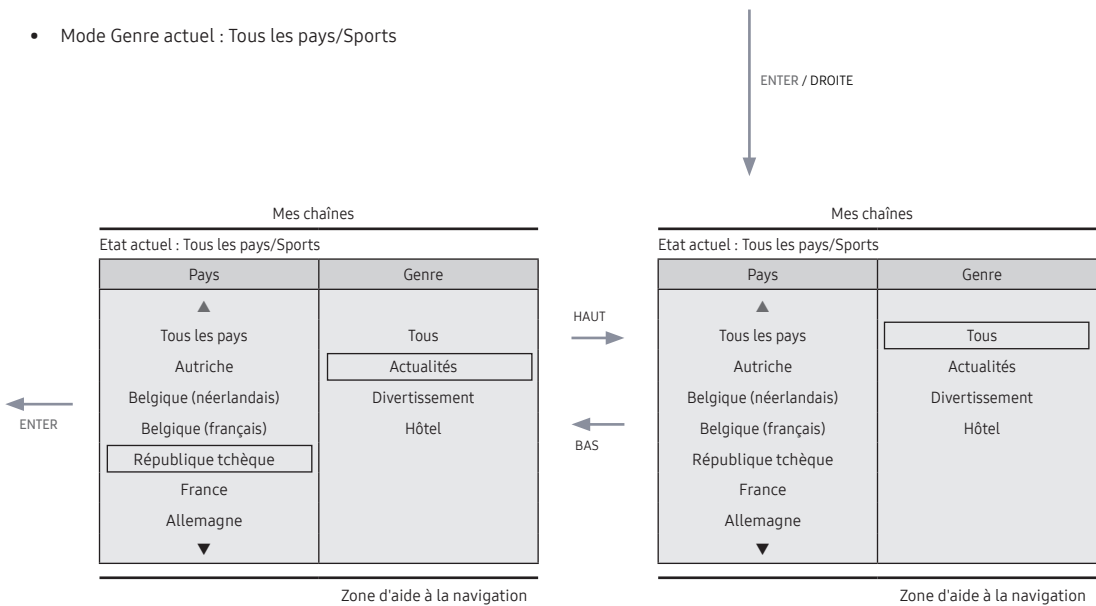

- Lorsque le pays est sélectionné, le curseur de sélection se déplace automatiquement vers la liste des genres.

6

Changement de mode 1 (2/2)

- Cette page vise uniquement à décrire le comportement des touches. Chaque écran peut différer dans la réalité.

5

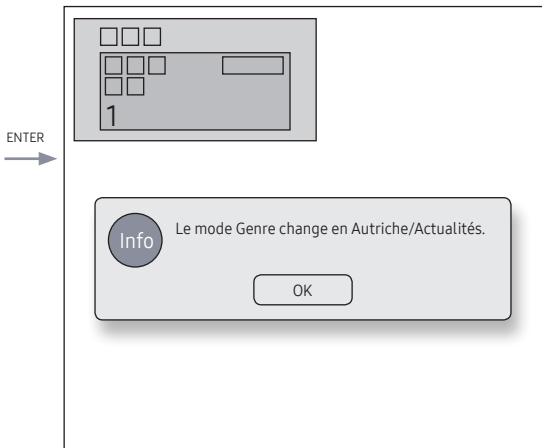

- Le message de confirmation de changement de mode s'affiche.
- Minuterie (5 s.)

ENTER / RETURN / Minuterie

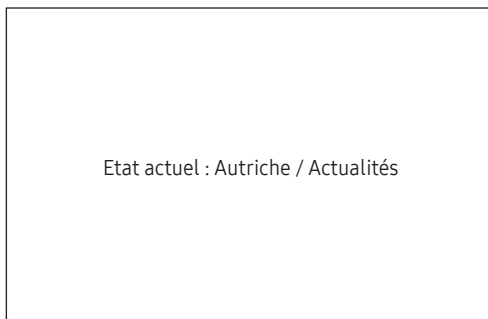

6

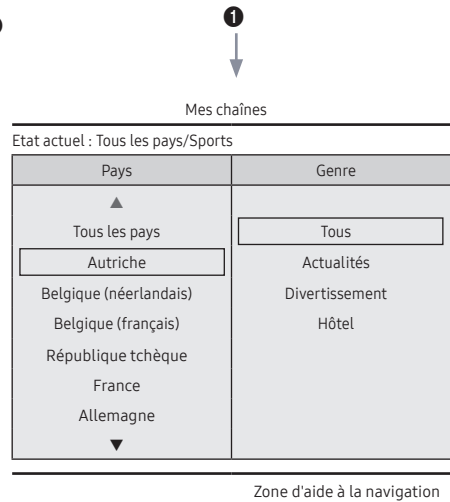

- Si la touche gauche est enfoncée pour passer du genre au pays, le pays actuellement sélectionné est mis en surbrillance.

Changement de mode 1 (1/2)

- Cette page vise uniquement à décrire le comportement des touches. Chaque écran peut différer dans la réalité.

1

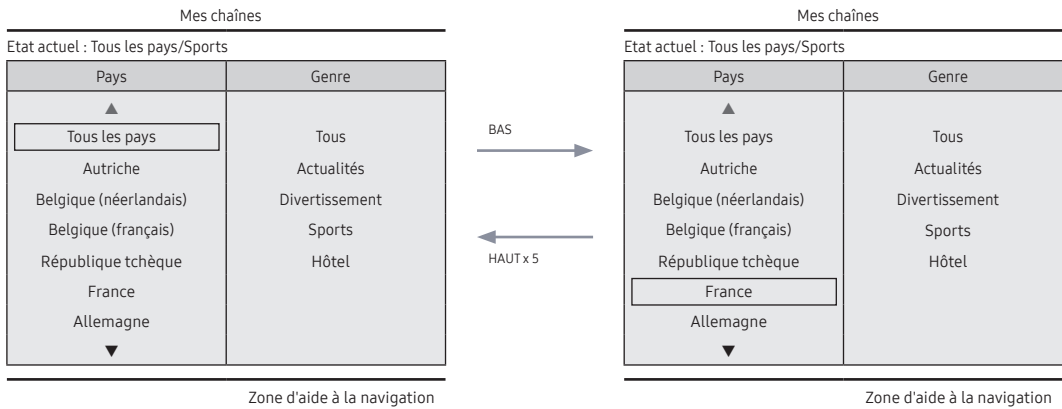

- Mode Genre actuel : Tous les pays/Sports

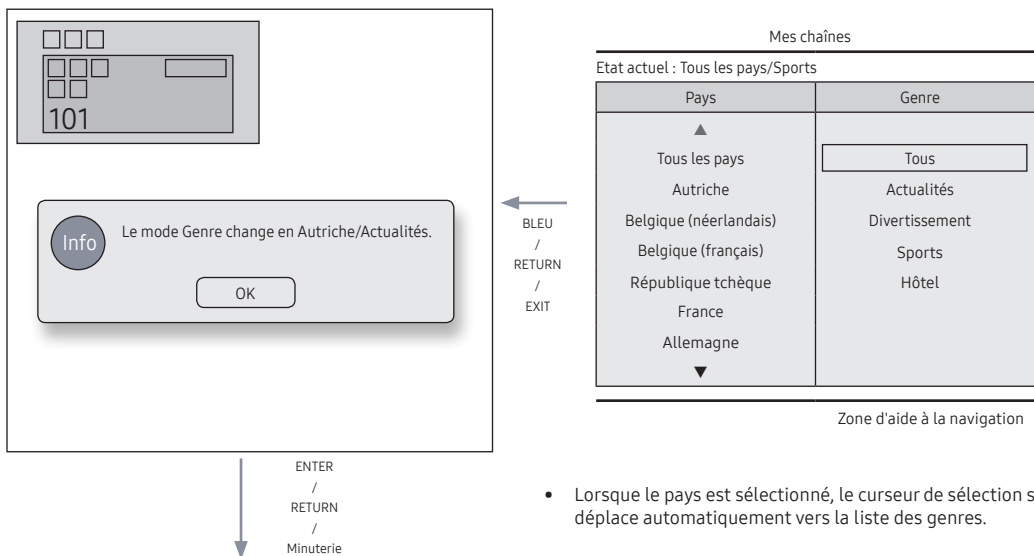

- Lorsque le pays est sélectionné, le curseur de sélection se déplace automatiquement vers la liste des genres.

5

Scénario de mise en marche [Mémoire]

- Cette page vise uniquement à décrire le comportement des touches. Chaque écran peut différer dans la réalité.

❶

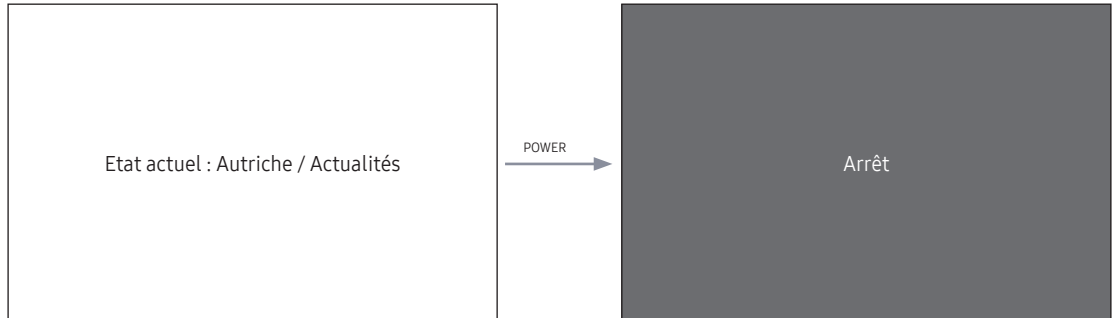

- Mode Genre actuel : Autriche / Actualités

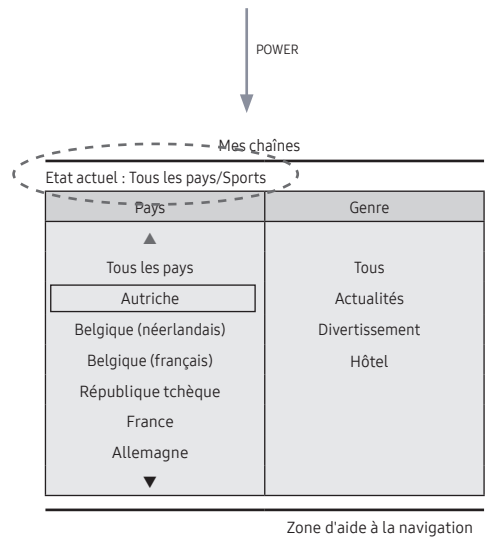

- Mode Genre actuel : Autriche / Actualités

Editeur de genres (permet de configurer les genres pour chaque chaîne diffusée par l'hôtel.)

- Il est accessible via le menu Hôtel (Usine).
- Les genres pris en charge sont Actualités, Radio, Divertissement, Sports et Hôtel.
- Plusieurs genres peuvent être associés à une même chaîne.
- Editeur de pays (Editeur de chaînes) : Permet de configurer le pays pour chacune des chaînes diffusées par l'hôtel.
- Pays pris en charge (20 pays) : Allemagne, Autriche, Belgique, Chine, Corée, Danemark, Espagne, Etats-Unis, Finlande, France, Grèce, Italie, Japon, Norvège, Pays-Bas, Portugal, Russie, Suède, Turquie
- Si plusieurs chaînes sont associées à un pays, celui-ci est traité comme une catégorie et les utilisateurs peuvent afficher la liste des chaînes par pays.
- Plusieurs pays peuvent être associés à une même chaîne. Si l'utilisateur sélectionne une catégorie, seules les chaînes correspondant au pays sont affichées dans la liste des chaînes.
- Si l'une des chaînes associées au pays est sélectionnée dans la liste des chaînes, une option Modifier les pays est ajoutée au menu Outils. Sinon, une option Ajouter aux pays est ajoutée au menu Outils.
- * Si la fonction correspondante est exécutée, un pays peut être défini ou annulé pour la chaîne sélectionnée.
- Interface
- Permet à utilisateur de sélectionner un pays ou un genre lorsqu'il allume le téléviseur.

Volet de gauche

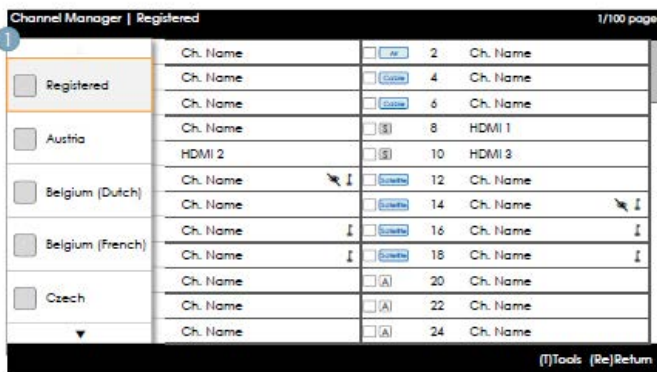

Guide des touches

Bouton	Action	Aide nav.
ENTER	Sélectionne ou accède à la zone correspondante du Navigateur de chaînes.	(Pas de guide)
RETURN	Sélectionne ou accède à la zone correspondante du Navigateur de chaînes.	Retour
UP/DOWN	Déplace le curseur de sélection vers le haut ou vers le bas.	(Pas de guide)
RIGHT	Déplace le curseur de sélection vers le Navigateur de chaînes.	(Pas de guide)
INFO	Affiche les infos de la catégorie	(Pas de guide)
TOOLS	Affiche les menus des utilitaires.	Outils
EXIT	Annule et renvoie à l'étape précédente (Mode Usine).	(Pas de guide)

Remarques

- Ceci est un composant du volet de gauche (Catégories de pays).

Autres

- Sélection par défaut : Le pays actuellement sélectionné

Eléments

N°	Nom	Description
1		<ul style="list-style-type: none"> Lorsque l'utilisateur accède à cet écran, l'option actuellement sélectionnée est mise en surbrillance. L'icône du pays et le nom de la catégorie apparaissent. (Si le curseur de sélection se trouve dans le volet principal, seule l'icône est affichée.) Déplacement du curseur de sélection <ul style="list-style-type: none"> Utilisez le bouton Haut ou Bas pour déplacer le curseur de sélection. Si toutes les options ne peuvent pas être affichées sur une page, des indicateurs haut et bas sont affichés. Lorsque le curseur de sélection est placé sur une catégorie, la liste des chaînes correspondant à cette catégorie est affichée dans le volet principal.

Volet de gauche [Catégories de pays]

Standard	Catégorie	Mode CH	Activation du mode antenne		Description
			Air/Câble	Satellite	
	Initialement syntonisée	Enregistrée	0	0	<ul style="list-style-type: none"> Liste toutes les chaînes enregistrées via la fonction Recherche automatique.
Hôtel	Pays	Tous les pays	0	0	<ul style="list-style-type: none"> Fournit la liste des chaînes et des sources spécifiées dans la liste Chaînes enregistrées. La catégorie Tous les pays répertorie toutes les chaînes enregistrées pour tous les pays. (Uniquement pour les utilisateurs finals.)
		Country 1	0	0	
		Country 2	0	0	
		.	0	0	

Outils [Enregistrée/Catégories de pays]

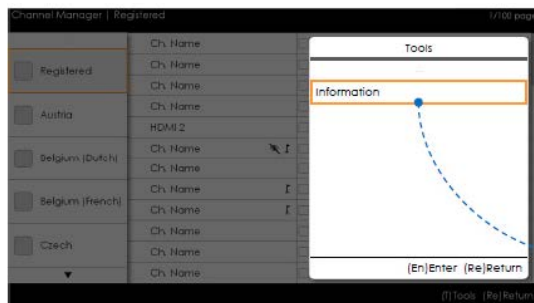

- Gestionnaire de chaînes > Catégorie de chaîne > Outils > Info



- Les éléments sont affichés sans "Chaîne".
- Si l'option Enregistrée/Pays est en surbrillance dans le volet de gauche, vous pouvez activer la fenêtre correspondante en appuyant sur la touche INFO de la télécommande.
- Tous les pays sont affichés.
- Vous pouvez passer d'un pays à l'autre avec les touches Haut et Bas. (Des indicateurs s'affichent.)

Remarques

- Ce fonctionnement s'applique au menu Outils dans le volet de gauche.
- Fournit uniquement les informations associées à chaque catégorie Enregistrée/Pays.

Éléments

Catégorie	Menu Outils	Descriptions
Enregistrée, Pays	Informations	Chaînes enregistrées. Nombre de chaînes pour chaque pays.

- Les éléments sont affichés sans "Chaîne".

Erreurs

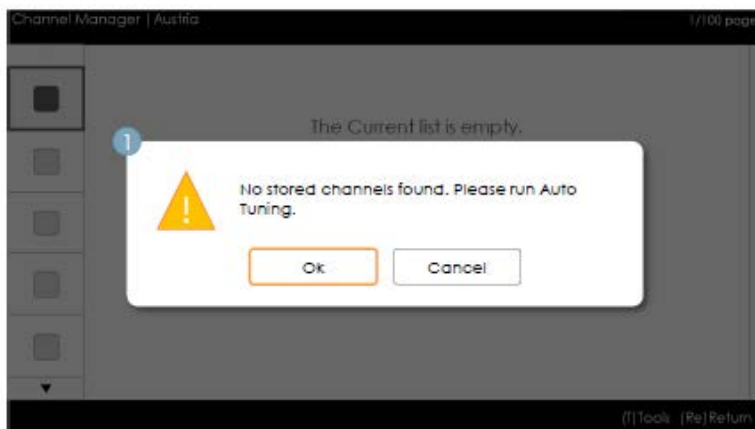

Remarques

- Ce message apparaît lorsqu'il n'y a pas de chaînes dans la liste des chaînes enregistrées.

Éléments

N°	Nom	Description
1	Message	<ul style="list-style-type: none">• Au lancement du navigateur, si l'élément Chaînes enregistrées est vide, un message permet aux utilisateurs de basculer vers le menu Mémoire auto (Programme).• Lorsque ni l'heure ni la chaîne n'est configurée, si un utilisateur accède au Gestionnaire de chaînes, un message s'affiche, permettant à l'utilisateur de passer au mode Programme auto de la même façon que ci-dessus.

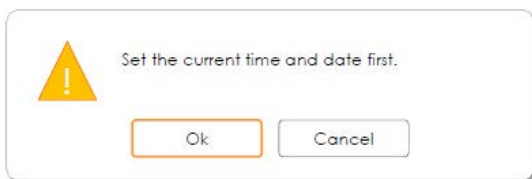

- Ce message apparaît lorsque l'heure n'est pas configurée.
 - Si l'heure n'est pas configurée, le message s'affiche en mode Usine avant d'accéder au Gestionnaire de chaînes.

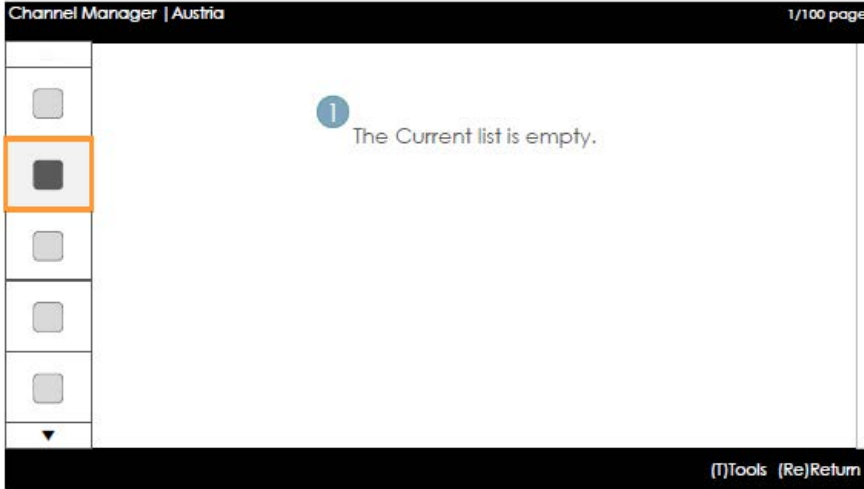

Remarques

- Ce message apparaît lorsqu'il n'y a pas de chaîne enregistrée pour le pays sélectionné.

Eléments

N°	Description	Description
		• Le message s'affiche lorsque le pays actuellement sélectionné ne contient aucune chaîne.

Volet principal [Navigateur de chaînes]

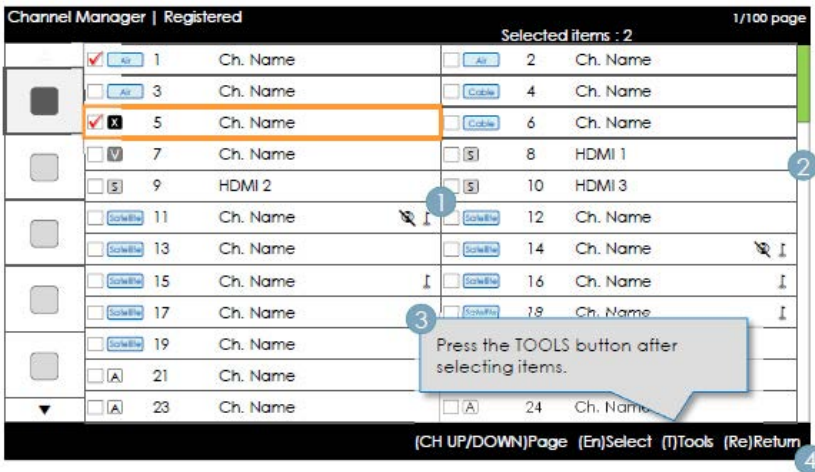

Guide des touches

Bouton	Action	Aide nav.
CH UP/DOWN	Déplace la page.	Page
ENTER	Sélectionne ou accède à la zone correspondante du Navigateur de chaînes.	Sélectionner
RETURN	Renvoie à l'étape précédente (mode Usine).	Retour
UP/DOWN	Déplace le curseur de sélection vers le haut ou vers le bas.	(Pas de guide)
RIGHT	Déplace le curseur de sélection vers le Navigateur de chaînes.	(Pas de guide)
INFO	Affiche les infos de la catégorie	(Pas de guide)
TOOLS	Affiche les menus des utilitaires.	Outils
EXIT	Annule et renvoie à l'étape précédente (Mode Usine).	(Pas de guide)

Remarques

- Ceci s'affiche dans le volet de gauche (Catégories de pays).
- Le curseur de sélection se trouve initialement sur la chaîne affichée avant l'accès au mode Usine ou l'entrée externe.

Eléments









N°	Nom	Description
1	Volet principal	<ul style="list-style-type: none"> • Affiche la liste de chaînes ou de sources pour la catégorie actuellement sélectionnée.
2	Barre de défilement	<ul style="list-style-type: none"> • Montre la position de la page actuelle parmi toutes les pages.
3	Zone d'aide à la navigation	<ul style="list-style-type: none"> • S'affiche chaque fois qu'un utilisateur accède au Gestionnaire de chaînes. (Si un utilisateur quitte puis rouvre le Gestionnaire de chaînes, cette zone est à nouveau affichée.) • Disparaît lorsque la minuterie (5 s.) est atteinte ou qu'un utilisateur appuie sur une touche.
4	Zone d'aide à la navigation	<ul style="list-style-type: none"> • Les informations actuellement configurées et les boutons rouges sont alignés à gauche. (L'affichage et la navigation se font par groupe.) Le guide des touches est aligné à droite.

Éléments communs aux chaînes [+ Icône]

Règles de présentation de la liste des chaînes

Standard	Élément	Construction
ATSC	Chaînes numériques	<ul style="list-style-type: none"> Case à cocher + Icône d'état + Numéro de chaîne numérique + Nom de la chaîne – Format du numéro de chaîne : ###-### (Le numéro de chaîne est représenté par "-".)
	Chaînes analogiques	<ul style="list-style-type: none"> Case à cocher + Icône Analogique + Numéro de chaîne analogique + Nom de la chaîne – Format du numéro de chaîne : ### (Pas de "-" pour représenter les numéros de chaînes analogiques.)
DVB (CHEM)	Chaînes numériques	<ul style="list-style-type: none"> Case à cocher + Icône d'état + Numéro de chaîne numérique + Nom de la chaîne – Format du numéro de chaîne : ### (Pour la longueur maximum du numéro de chaîne, référez-vous aux spécifications régionales.)
	Chaînes analogiques	<ul style="list-style-type: none"> Case à cocher + Icône Analogique + Numéro de chaîne analogique + Nom de la chaîne – Format du numéro de chaîne : ### (Pour la longueur maximum du numéro de chaîne, référez-vous aux spécifications régionales.)

Règles de présentation des icônes de la liste des chaînes

Élément		Exemple		Priorité
Icône Dynamic SI	Chaînes supprimées par Dynamic SI	<input type="checkbox"/>  NNNNNNNN NOM CH.	<ul style="list-style-type: none"> Chaînes qui ont été supprimées par Dynamic SI mais pas par l'utilisateur. 	1
	Chaînes ajoutées par Dynamic SI	<input type="checkbox"/>  NNNNNNNN NOM CH.	<ul style="list-style-type: none"> Chaînes qui ont été ajoutées par Dynamic SI mais pas par l'utilisateur. 	2
Icône de chaîne analogique		<input type="checkbox"/>  NNNNNNNN NOM CH. (Nom modifié de la chaîne.)	<ul style="list-style-type: none"> L'icône de chaîne analogique est affichée. 	3
Icône de chaîne source		<input type="checkbox"/>  NNNNNNNN NOM CH.	<ul style="list-style-type: none"> Une chaîne qui est une source d'entrée. 	4
Icône d'antenne	Hertzien	<input type="checkbox"/>  NNNNNNNN NOM CH.	<ul style="list-style-type: none"> Représente les chaînes reçues par les antennes. Les icônes d'antenne sont affichées avec la plus faible priorité. 	5
	coaxial	<input type="checkbox"/>  NNNNNNNN NOM CH.		
	Satellite	<input type="checkbox"/>  NNNNNNNN NOM CH.		
Icône de chaîne cryptée		NNNNNNNN NOM CH. 	<ul style="list-style-type: none"> Icône indiquant une chaîne cryptée. (Pour l'antenne Satellite.) 	-
Sourdine vidéo		NNNNNNNN NOM CH. 	<ul style="list-style-type: none"> Une chaîne dont l'affichage est coupé. (Le son et les informations sur la chaîne sont diffusés.) 	-

Ajouter à des pays / Modifier des pays (1/3)

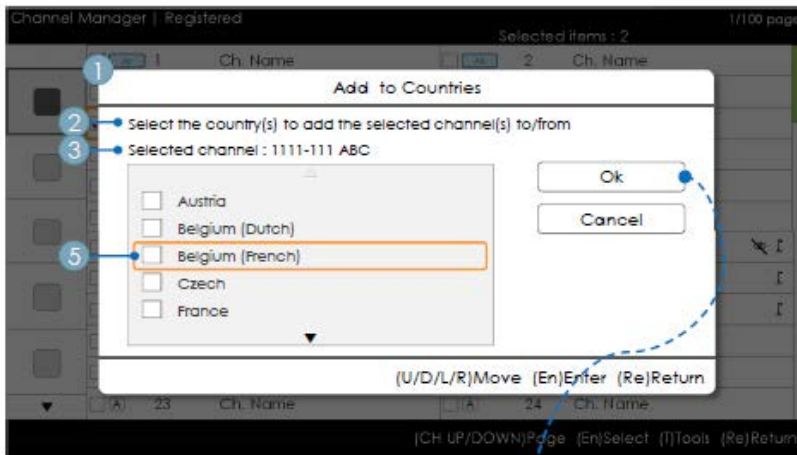

- Gestionnaire de chaînes > Navigateur > Outils > Ajouter aux pays

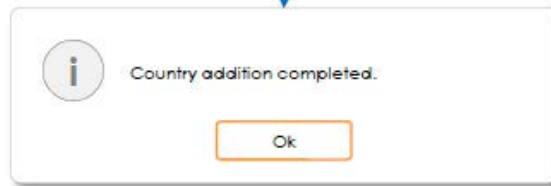

Guide des touches

Bouton	Action	Aide nav.
ENTER	Sélectionne l'élément mis en surbrillance.	Entrer
RETURN	Annule et renvoie à l'écran précédent (Outils).	Retour
UP/DOWN	Déplace le curseur de sélection d'un pays à l'autre.	Déplacer
LEFT/RIGHT	Déplace le curseur de sélection.	Déplacer
INFO	N/R	N/R
TOOLS	Ferme la fenêtre actuelle et affiche le menu Outils.	(Pas de guide)
EXIT	Annule et renvoie à l'étape précédente (Mode Usine).	(Pas de guide)

Remarque

- Ce fonctionnement s'applique à l'ajout de chaînes à des pays.
- La ou les chaînes mises en surbrillance sont ajoutées au pays.

Autres

- Minuterie (60 s.)

Éléments

N°	Nom	Description
1	Ajouter aux pays à des pays	<ul style="list-style-type: none"> • Si aucune chaîne n'a été enregistrée pour la liste de pays parmi les chaînes sélectionnées, la fenêtre s'intitule "Ajouter aux pays". • Une case à cocher s'affiche selon que le pays sélectionné lors de l'accès à cet écran est enregistré ou non.
2	Guide	
3	Informations de sélection	<ul style="list-style-type: none"> • Le numéro de la chaîne sélectionnée ou le nom de la chaîne. <ul style="list-style-type: none"> – Le nom de la chaîne est affiché lorsqu'une seule chaîne a été sélectionnée : Chaîne sélectionnée : NNNN-NNN ABC – Le nombre de chaînes sélectionnées est affiché lorsque plusieurs chaînes ont été sélectionnées : Chaînes sélectionnées : N
4	Message Terminé	<ul style="list-style-type: none"> • Ce message s'affiche lorsque l'opération est terminée. (Il s'affiche toujours lorsque le bouton OK est sélectionné.)
5	Indicateur de sélection	<ul style="list-style-type: none"> • Signification des différents indicateurs de sélection : <ul style="list-style-type: none"> • <input checked="" type="checkbox"/> : Lorsque tous les éléments ont été enregistrés. • <input type="checkbox"/> : Lorsqu'une partie seulement des éléments ont été enregistrés. • <input type="checkbox"/> : Lorsque aucun des éléments n'a été enregistré.

Ajouter à des pays / Modifier des pays (2/3)

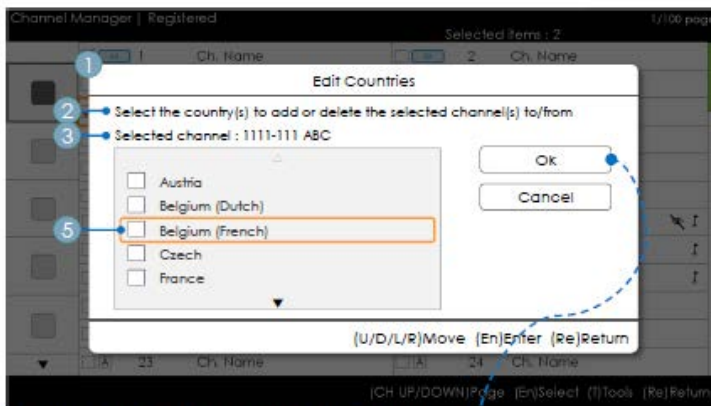

- Gestionnaire de chaînes > Navigateur > Outils > Ajouter aux pays

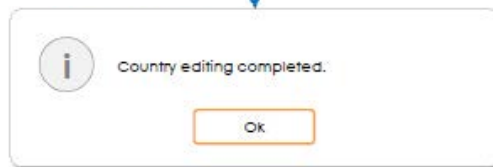

Guide des touches

Bouton	Action	Aide nav.
ENTER	Sélectionne l'élément mis en surbrillance.	Entrer
RETURN	Annule et renvoie à l'écran précédent (Outils).	Retour
UP/DOWN	Déplace le curseur de sélection d'un pays à l'autre.	Déplacer
LEFT/RIGHT	Déplace le curseur de sélection.	Déplacer
INFO	N/R	N/R
TOOLS	Ferme la fenêtre actuelle et affiche le menu Outils.	(Pas de guide)
EXIT	Annule et renvoie à l'étape précédente (Mode Usine).	(Pas de guide)

Remarques

- Ce fonctionnement s'applique à la modification due pays.
- La ou les chaînes mises en surbrillance sont ajoutées à ou supprimées du pays sélectionné.
- Minuterie (60 s.)

Eléments

N°	Nom	Description
1	Ajouter aux pays	<ul style="list-style-type: none"> • Si une chaîne est enregistrée parmi les chaînes sélectionnées, la fenêtre est intitulée "Modifier des pays". • Une case à cocher s'affiche selon que le pays sélectionné est enregistré ou non.
2	Guide	
3	Message Terminé	<ul style="list-style-type: none"> • Ce message s'affiche lorsque l'opération est terminée. (Il s'affiche toujours lorsque le bouton OK est sélectionné.)

Modifier le numéro de chaîne [Permutation]

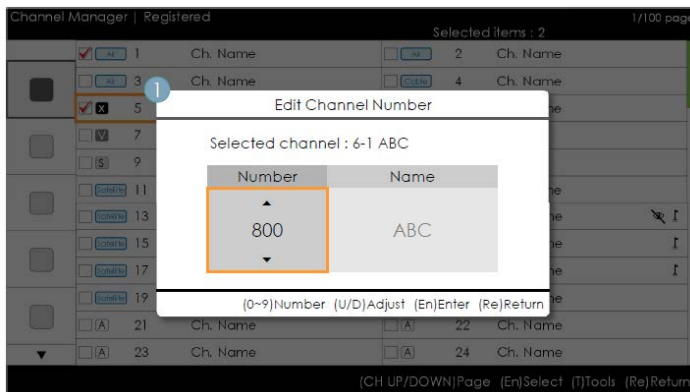

- Gestionnaire de chaînes > Navigateur > Outils > Modifier le numéro de chaîne

Guide des touches

Bouton	Action	Aide nav.
ENTER	Applique les modifications et ferme la fenêtre.	Entrer
RETURN	Annule et renvoie à l'écran précédent (Outils).	Retour
▲/▼	Change le numéro de chaîne de la chaîne sélectionnée.	Ajuster
0-9	Saisie d'un chiffre.	Numéro
INFO	N/R	N/R
TOOLS	Ferme la fenêtre actuelle et affiche le menu Outils.	(Pas de guide)
EXIT	Annule et renvoie à l'étape précédente (Mode Usine).	(Pas de guide)

Remarques

- Ce fonctionnement s'applique à la modification d'un numéro de chaîne. (Permutation)
- Des numéros de chaînes peuvent être modifiés dans toutes les listes de chaînes et ces modifications sont appliquées à toutes les chaînes.
- Si le nouveau numéro de chaîne n'a pas été attribué à une autre chaîne, le numéro de chaîne est mis à jour et la liste est à nouveau triée par ordre croissant de numéro de chaîne.
- Si le nouveau numéro de chaîne a déjà été attribué à une autre chaîne, référez-vous aux spécifications de l'hôtel.

Autres

- La navigation se fait de manière verticale.

Éléments

N°	Nom	Description
1	Fenêtre de changement de numéro de chaîne	<ul style="list-style-type: none"> • Il est possible d'utiliser aussi bien les touches numériques que les touches Haut/Bas. <ul style="list-style-type: none"> – Chaîne sélectionnée : indique le nom de la chaîne actuellement sélectionnée. – Numéro : indique le nouveau numéro de chaîne. (Le nom de la chaîne actuellement attribuée est également affiché.) – Nom : indique le nom de la chaîne actuellement attribuée. (S'il n'y a pas de chaînes, la mention "Vide" s'affiche.) : S'il y a une chaîne mais qu'elle n'a pas de nom, le nom est remplacé par "----".
2	Avertissement Message	<ul style="list-style-type: none"> • Si une chaîne déjà attribuée est sélectionnée <ul style="list-style-type: none"> – Si le nouveau numéro de chaîne a déjà été attribué à une autre chaîne, un message de confirmation s'affiche. (Voir la figure ci-dessous.) – Si l'utilisateur souhaite changer le numéro de chaîne en un numéro déjà attribué à une autre chaîne, les numéros de chaînes sont permutés et enregistrés.

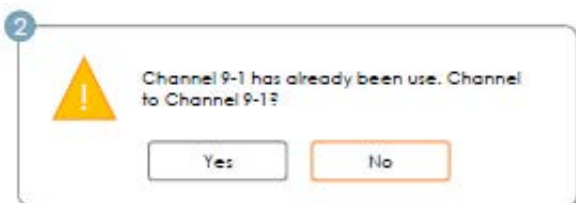

Modification du numéro de chaîne [Entrée externe] (3/3)

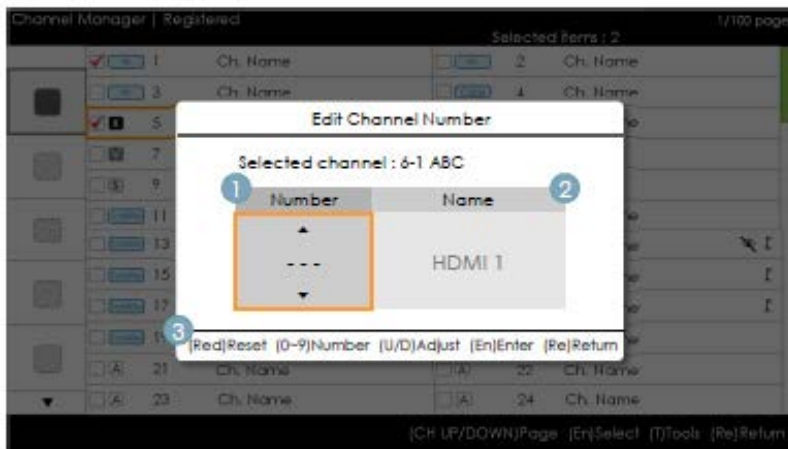

- Gestionnaire de chaînes > Navigateur > Outils > Modifier le numéro de chaîne

Guide des touches

Bouton	Action	Aide nav.
ROUGE	Si ce bouton est actionné, le numéro de chaîne est initialisé.	Réinitialiser
ENTER	Applique les modifications et ferme la fenêtre.	Entrer
RETURN	Annule et renvoie à l'écran précédent (Outils).	Retour
▲/▼	Change le numéro de chaîne de la chaîne sélectionnée.	Ajuster
0~9	Saisie d'un chiffre.	Numéro
INFO	N/R	N/R
TOOLS	Ferme la fenêtre actuelle et affiche le menu Outils.	(Pas de guide)
EXIT	Annule et renvoie à l'étape précédente (Mode Usine).	(Pas de guide)

Remarques

- Cette fonction attribue une source externe à un numéro de chaîne. (Les modifications sont appliquées à toutes les chaînes.)
- Si le nouveau numéro de chaîne a déjà été attribué à une autre chaîne, référez-vous aux spécifications de l'hôtel.

Autres

- Sélection par défaut : Zone Numéro de chaîne.
- La navigation se fait de manière verticale.
- Minuterie (60 s.)

Eléments

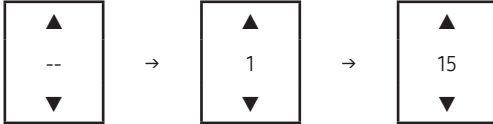
N°	Nom	Description
1	Zone Numéro de chaîne	<ul style="list-style-type: none"> Numéro de chaîne. <ul style="list-style-type: none"> Il est possible d'utiliser aussi bien les touches numériques que les touches Haut/Bas. Si aucune valeur n'est attribuée, un nombre de "--" équivalant au nombre de chiffres sont affichés. 
2	Nom de la source	<ul style="list-style-type: none"> Nom de l'entrée externe <ul style="list-style-type: none"> Les éléments qui ne peuvent pas être configurés sont désactivés.
3	Zone d'aide à la navigation	<ul style="list-style-type: none"> Si le bouton rouge est actionné, le numéro de chaîne est initialisé.

Modification du nom d'une chaîne

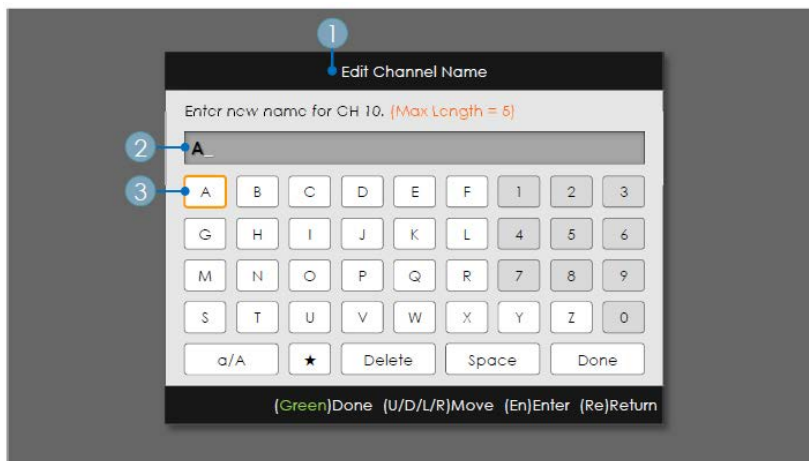

- Gestionnaire de chaînes > Navigateur > Outils > Modifier le nom d'une chaîne

Guide des touches

Bouton	Action	Aide nav.
VERT	Enregistre les modification et renvoie au Gestionnaire de chaînes.	Terminé
ENTER	Enregistre le nom de la chaîne et déplace le curseur vers le champ suivant.	Entrer
RETURN	Annule et renvoie à l'écran précédent (Outils).	Retour
▲/▼/◀/▶	Navigation au clavier.	Déplacer
0~9	Saisie d'un chiffre.	(Pas de guide)
INFO	N/R	N/R
TOOLS	Ferme la fenêtre actuelle et affiche le menu Outils.	(Pas de guide)
EXIT	Annule et renvoie à l'étape précédente (Mode Usine).	(Pas de guide)

Remarques

- Ce clavier s'applique à la fonction de modification du nom d'une chaîne.

Autres

- Minuterie (60 s.)

Éléments

N°	Nom	Description
1	Fenêtre de modification du nom d'une chaîne	
2	Nom de la chaîne	<ul style="list-style-type: none"> Le curseur et le caractère en cours de saisie s'affichent dans la couleur du surlignement. Lorsque le nombre maximum de caractères est atteint, le curseur ne s'affiche pas.
3	Clavier	<ul style="list-style-type: none"> Pour un scénario détaillé, référez-vous au document de conception du clavier.

Outils [Mode Edition]

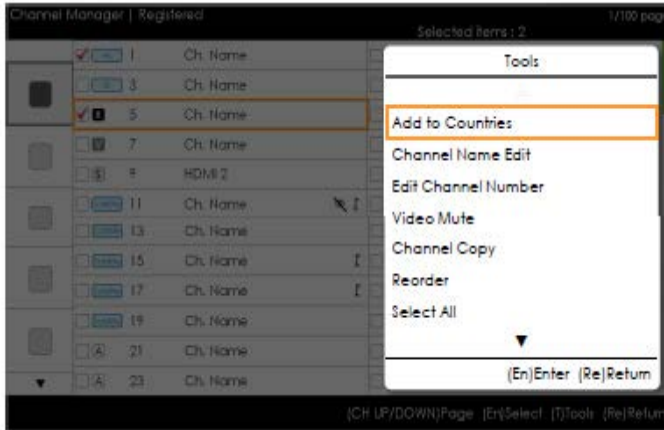

Mode Edition	
Contenu (lorsque aucun ou un seul élément est sélectionné)	S'il y a plusieurs éléments sélectionnés
Ajouter aux pays Modifier les pays (lorsqu'un élément déjà enregistré est sélectionné.) Modifier le nom d'une chaîne Modifier le numéro de chaîne Sourdine vidéo Copie de chaîne (Astra HD +) Réorganiser (Satellite) Sélectionner tout Désélectionner tout (uniquement lorsque 1 ou plus éléments sont sélectionnés) Supprimer	Ajouter aux pays Modifier les pays (lorsqu'un élément déjà enregistré est sélectionné.) Sourdine vidéo Réorganiser (Satellite) Sélectionner tout Deselect All Supprimer

Remarques

- Ce fonctionnement s'applique au menu Outils.
- Position du menu pop-up : Menu Outils pour un élément dans la colonne de gauche de la liste des chaînes → Il s'affiche à droite. Menu Outils pour un élément dans la colonne de droite de la liste des chaînes → Il s'affiche à gauche.
- Si un utilisateur appuie sur le bouton TOOLS alors que l'élément mis en surbrillance n'est pas sélectionné, cet élément est automatiquement marqué comme sélectionné.
- Pour les spécifications détaillées de chaque fonction, référez-vous au Gestionnaire de chaînes NEO.

Bannière de chaîne [lorsqu'un numéro de chaîne est attribué à une entrée externe]

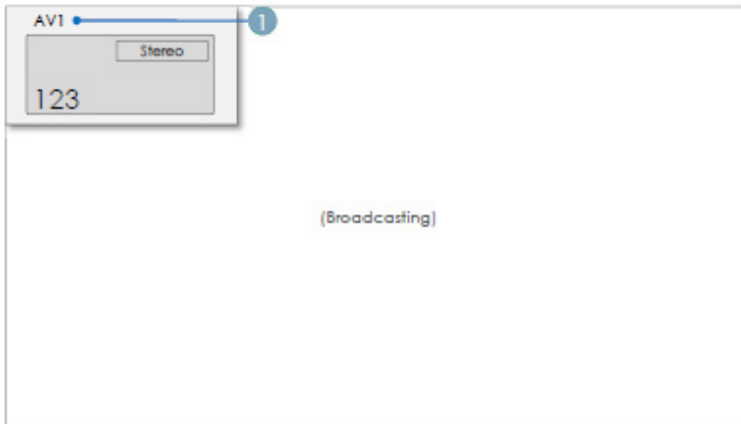

Remarques

- Les spécifications de la bannière de chaînes du téléviseur sont appliquées.
- Lorsqu'il y a un élément non pris en charge ou s'il n'y a pas d'informations correspondantes, les valeurs ne sont pas affichées.
- Le nom de la chaîne est présenté comme "nom de l'entrée externe".

Eléments

N°	Nom	Description
1	Nom d'entrée externe	

La Liste des chaînes offre certaines fonctions du GenreTV.

- Mode Pays
- Change le mode Genre.

Mixed Channel Map

La Carte des chaînes mélangées est une fonction permettant de mélanger chaînes hertziennes, câblées et satellite.

[Sauf les modèles Australie, Singapour et Nouvelle-Zélande]

- La carte des chaînes mélangées doit être activée pour mélanger des chaînes hertziennes, câblées et satellite.
- L'Editeur de chaînes permet d'organiser les chaînes après activation de la "Carte des chaînes mélangées" dans le menu Options de l'hôtel.

Barre de son

- **Barres de son et téléviseurs pour lieux d'accueil Samsung**
 - Utilisez les barres de son et les téléviseurs pour lieux d'accueil Samsung qui prennent en charge la fonctionnalité ARC avec HDMI. Si vous connectez une barre de son Samsung compatible avec un téléviseur pour lieux d'accueil Samsung compatible au moyen d'un câble HDMI, les clients peuvent écouter le téléviseur sur la barre de son.
 - Liste des modèles prenant en charge la fonction ARC :
 - Barres de son :
 - HW-K450/K550
 - HW-M550/M450/M4500
- **Définition des barres de son en Mode Hotel**
 1. Définissez les options de menu Hotel suivantes :
 - Option Hôtel > System > Sound Bar Out = On
 - Option Hôtel > Power On > Power On Volume > User Defined
 - Option Hôtel > Power On > Power On Volume > Définir sur une valeur supérieure0
 - Option Hôtel > Power On > Max Volume > Définir sur une valeur supérieure0
 2. Connectez un câble HDMI à partir du port HDMI OUT à l'arrière de la barre de son vers le port HDMI3 (prenant en charge ARC) sur le téléviseur pour lieux d'accueil.
 3. Lorsque la barre de son est connectée au téléviseur pour lieux d'accueil et que ce dernier est activé, la barre de son le détecte automatiquement et passe automatiquement en mode Hotel.

Caractéristiques du mode Hotel de la barre de son :

- Mise sous tension et hors tension synchronisée avec le téléviseur
- HDMI_CEC activé par défaut
- Fonctionne uniquement sur le port HDMI OUT
- Désactive la touche « Input mode » (mode d'entrée) sur le VFD pour éviter les changements inattendus de source audio.
- Récupère les paramètres de volume à la mise sous tension et volume maximum réglables à partir du menu option Hotel du téléviseur. Les valeurs de volume à la mise sous tension et volume maximal de la barre de son sont inférieures de moitié au volume à la mise sous tension et volume maximal du menu option Hotel du téléviseur.
Exemple : si le volume à la mise sous tension=20 et le volume max.=90 pour le téléviseur, le volume à la mise sous tension=10 et le volume max.=45 pour la barre de son.

*Cette fonction peut varier en fonction du modèle.

Mode de sécurité

Spécifications

- Cette fonctionnalité permet de limiter certaines fonctions comme TTX et l'entrée de source externe (HDMI, USB) dans certaines fonctions, comme celles de correction.
- Le menu de sécurité est protégé par mot de passe. Sans ce dernier, l'accès au menu de sécurité est refusé.
- Paramètre de sécurité
 - Le paramètre de sécurité peut être activé ou désactivé.
 - Par défaut, il est désactivé.
 - Paramètre de sécurité: S'il est activé, l'entrée de source externe (HDMI, USB) et la fonction TTX sont désactivées.
- Réglage du mot de passe
 - Cette option permet aux utilisateurs de modifier le mot de passe.
 - Les utilisateurs doivent entrer le mot de passe actuel, un nouveau mot de passe et la confirmation de ce dernier.
- Réinitialisation du mot de passe
 - Cette option permet de réinitialiser le mot de passe.
 - Réinitialise le mot de passe sur 00000000.
 - L'option de réinitialisation du mot de passe est visible uniquement dans le menu d'installation d'usine au moyen de la combinaison de touche d'informations et d'usine.
Elle n'est pas visible avec la combinaison de touches MUTE → 1 → 1 → 9 → ENTER.
- Paramètre de sécurité: si ce paramètre est activé, la fonction SIRCH n'est pas disponible.
- La réinitialisation des paramètres d'usine ne réinitialise pas le paramètre de sécurité.

Installation du support mural

Le kit de montage mural (vendu séparément) permet de fixer le téléviseur au mur. Pour plus d'informations sur l'installation du support mural, reportez-vous aux instructions fournies avec le support mural. Faites appel à un technicien pour installer la fixation murale. Nous ne vous conseillons pas de le faire vous-même.

Samsung Electronics ne saurait être tenu pour responsable d'un endommagement du produit ou d'une blessure si vous choisissez d'effectuer vous-même l'installation murale.

Caractéristiques du kit de fixation murale (VESA)

🔧 Le kit de fixation murale est vendu séparément.

Installez votre fixation murale sur un mur solide perpendiculaire au sol. Si vous souhaitez la fixer sur d'autres matériaux de construction, veuillez prendre contact avec votre revendeur le plus proche. Si vous l'installez au plafond ou sur un mur non droit, la fixation risque de tomber et de provoquer de graves blessures.

🔧 REMARQUE

- Les dimensions standard pour tous les kits de fixation murale sont indiquées dans le tableau ci-dessous.
- Un manuel d'installation détaillé et toutes les pièces nécessaires au montage sont fournis avec le kit de fixation mural.
- N'utilisez pas de vis non conformes aux spécifications des vis VESA standard.
- N'utilisez pas de vis d'une longueur supérieure à celle indiquée dans les dimensions standard, au risque d'endommager les pièces internes du téléviseur.
- Pour les fixations murales non conformes aux spécifications des vis VESA standard, la longueur des vis peut varier, selon leurs caractéristiques.
- Ne serrez pas trop les vis : cela pourrait endommager le produit ou provoquer sa chute, entraînant des blessures corporelles. Samsung ne peut être tenue responsable de ce type d'accident.
- Samsung ne peut être tenue responsable de tout dommage au produit ou toute blessure corporelle dans le cas de l'utilisation d'une fixation murale non-VESA ou non spécifiée, ou si l'utilisateur ne suit pas les instructions d'installation du produit.
- Lors du montage, l'inclinaison du téléviseur ne doit pas dépasser 15 degrés.

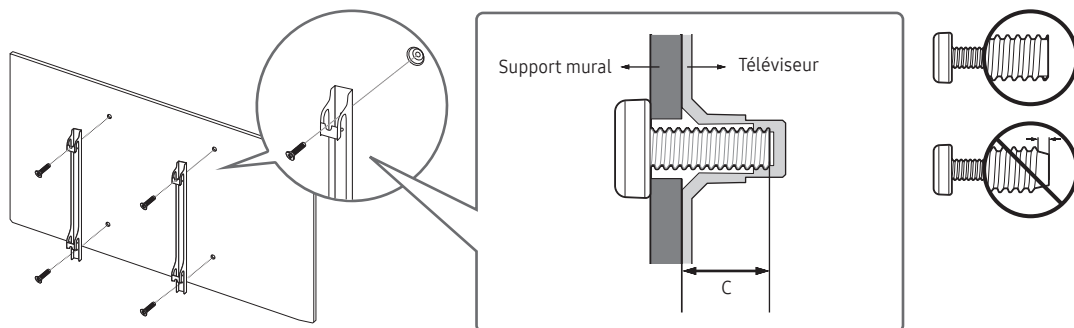

pouces	Spéc. VESA (A * B)	C (mm)	Vis standard	Quantité
43	200 x 200	18 ~ 20	M8	4
50 ~ 65	400 x 400			

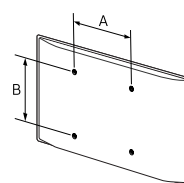

N'installez pas votre kit de fixation murale lorsque le téléviseur est allumé. Vous risqueriez de vous électrocuter.

Fixation du téléviseur au mur



Attention : Si vous tirez ou poussez le téléviseur ou si vous grimpez dessus, il risque de tomber. Veillez notamment à ce que vos enfants ne se suspendent pas au téléviseur, ni ne le déséquilibrent, car cela pourrait le faire basculer et occasionner des blessures graves, voire entraîner la mort. Respectez toutes les précautions de sécurité indiquées dans la brochure relative à la sécurité. Pour une stabilité accrue, installez le dispositif antichute comme indiqué ci-après.

Pour éviter toute chute du téléviseur :

1. Placez les vis dans les colliers et fixez-les fermement au mur. Assurez-vous que les vis ont été fermement fixées au mur.
 - 🔧 En fonction du type de mur, il est possible que vous ayez besoin de matériel supplémentaire, tel que des chevilles.
 - 🔧 Les colliers, vis et chaînettes n'étant pas fournis, vous devez les acheter séparément.
2. Retirez les vis situées sur la partie centrale arrière du téléviseur, placez-les dans les colliers, puis fixez-les à nouveau sur le téléviseur.
 - 🔧 Il se peut que les vis ne soient pas fournies avec le produit. Dans ce cas, achetez des vis présentant les caractéristiques suivantes.
3. Reliez les colliers fixés au téléviseur et ceux fixés sur le mur à l'aide de chaînettes, puis attachez-les fermement.
 - 🔧 **REMARQUE**
 - Placez le téléviseur à proximité du mur afin qu'il ne bascule pas vers l'arrière.
 - Il est recommandé de placer la chaînette de façon à ce que les colliers fixés au mur soient placés à la même hauteur ou plus bas que ceux fixés au téléviseur.
 - Détachez la chaînette avant de déplacer le téléviseur.
4. Vérifiez que toutes les connexions sont fixées correctement. Vérifiez régulièrement que les connexions ne présentent aucun signe d'usure. Si vous avez un doute quant à la sécurité des connexions, contactez un installateur professionnel.

Verrou antivol Kensington

Le verrou antivol Kensington n'est pas fourni par Samsung. Il s'agit d'un dispositif utilisé pour fixer physiquement le système dans le cas d'une utilisation dans un endroit public. L'aspect du verrou et la méthode de verrouillage peuvent différer de l'illustration en fonction du fabricant. Consultez le manuel fourni avec le verrou Kensington pour obtenir des instructions d'utilisation supplémentaires.

Pour verrouiller l'appareil, procédez comme suit :

Une icône "🔒" est présente à l'arrière du téléviseur. Un verrou Kensington se trouve à côté de l'icône "🔒".

1. Enroulez le câble de verrouillage Kensington autour d'un objet large et fixe tel qu'un bureau ou une chaise.
2. Glissez le bout du câble auquel est attaché le verrou dans la boucle du câble de verrouillage Kensington.
3. Insérez le dispositif de verrouillage dans la fente Kensington de l'appareil (❶).
4. Fermez le verrou.
 - 🔧 Ces instructions sont d'ordre général. Pour de plus amples informations, consultez le manuel d'utilisation fourni avec le dispositif de verrouillage.
 - 🔧 Le dispositif de verrouillage est vendu séparément.
 - 🔧 L'emplacement du verrou Kensington peut varier en fonction du modèle.

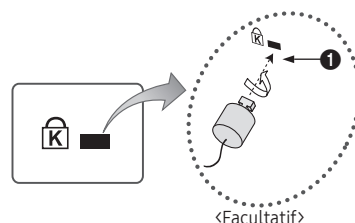

Caractéristiques techniques

Conditions ambiantes	10°C à 40°C (50°F à 104°F)	
Température de fonctionnement	10 à 80 %, sans condensation	
Humidité de fonctionnement	-20°C à 45°C (-4°F à 113°F)	
Température de stockage	5 à 95 %, sans condensation	
Humidité de stockage		
Nom du modèle	HG43EF690U	HG50EF690U
Résolution de l'affichage	3840 x 2160	3840 x 2160
Taille de l'écran (diagonale)	43 pouces (108 cm)	50 pouces (125 cm)
Son (Sortie)	20 W	20 W
Socle pivotant (gauche/droite)	20° / 60° / 90°	20° / 60° / 90°
Dimensions (L x H x P)		
Corps	975,8 x 569,0 x 62,6 mm	1128,9 x 654,4 x 63,2 mm
Avec socle	975,8 x 626,4 x 226,5 mm	1128,9 x 711,6 x 226,5 mm
Poids		
Sans socle	8,7 kg	12,7 kg
Avec socle	11,8 kg	15,8 kg
Nom du modèle	HG55EF690U	HG65EF690U
Résolution de l'affichage	3840 x 2160	3840 x 2160
Taille de l'écran (diagonale)	55 pouces (138 cm)	65 pouces (163 cm)
Son (Sortie)	20 W	20 W
Socle pivotant (gauche/droite)	20° / 60° / 90°	20° / 60° / 90°
Dimensions (L x H x P)		
Corps	1242,6 x 718,4 x 63,2 mm	1463,5 x 844,5 x 64,6 mm
Avec socle	1242,6 x 775,3 x 226,5 mm	1463,5 x 923,4 x 355,1 mm
Poids		
Sans socle	14,7 kg	23,8 kg
Avec socle	17,8 kg	28,9 kg

- La conception et les spécifications peuvent être modifiées sans préavis.
- Pour obtenir des informations sur l'alimentation et la consommation électrique, reportez-vous à l'étiquette fixée au produit.

Dimensions

Vue de face / Vue de côté

- HG43EF690U / HG50EF690U / HG55EF690U / HG65EF690U

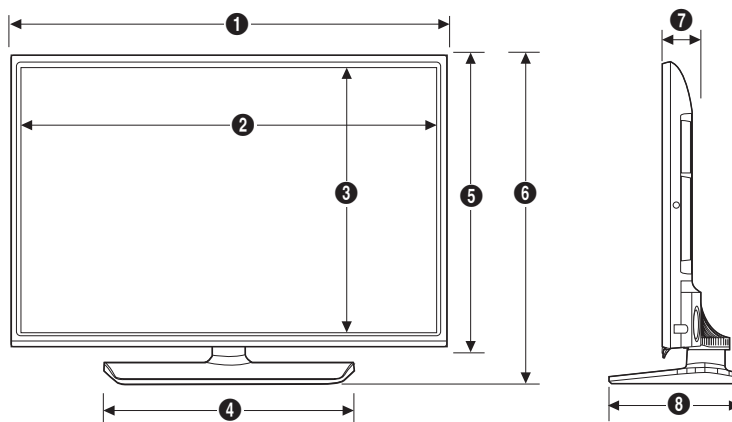

(Unité : mm)

	1	2	3	4	5	6	7	8
HG43EF690U	975,8	943,2	531,5	556,5	569,0	626,4	62,6	226,5
HG50EF690U	1128,9	1098,0	618,4	556,5	654,4	711,6	63,2	226,5
HG55EF690U	1242,6	1211,6	682,4	556,5	718,4	775,3	63,2	226,5
HG65EF690U	1463,5	1430,5	805,4	676,2	844,5	923,4	64,6	355,1

Détail des prises / Vue arrière

Les dimensions détaillées peuvent être vérifiées sur le site Displaysolutions.samsung.com.

Détail de la base du socle

- HG43EF690U / HG50EF690U / HG55EF690U

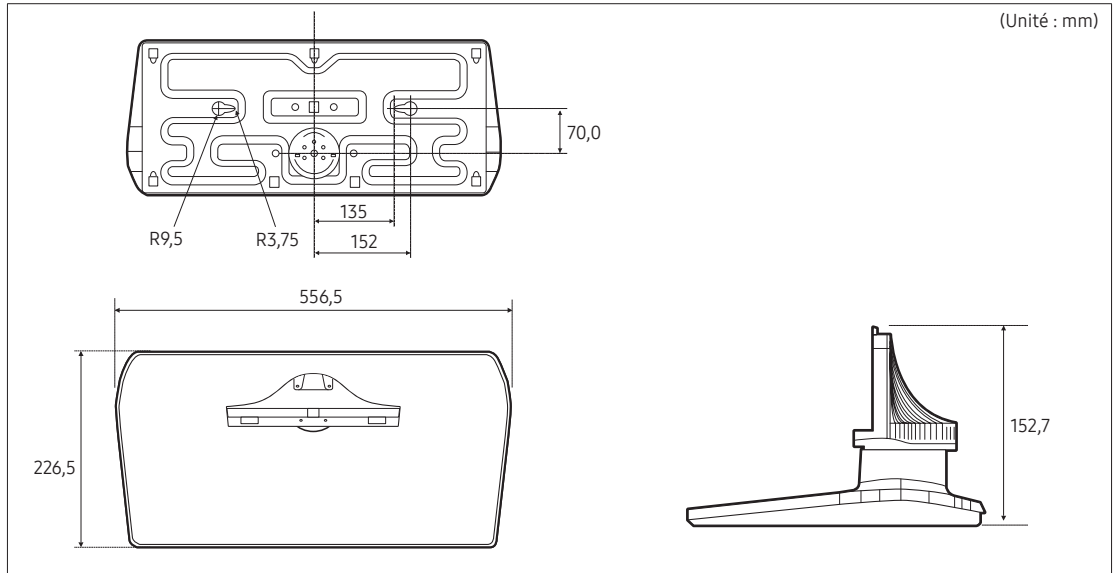

- HG65EF690U

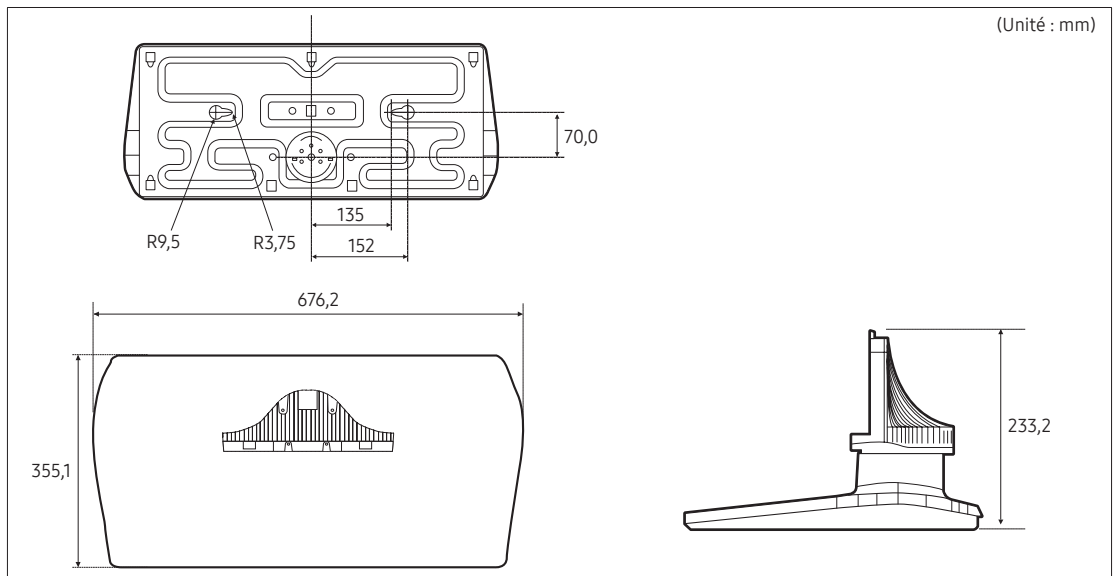

REMARQUE : Tous les schémas ne sont pas nécessairement à l'échelle. Certaines dimensions peuvent être modifiées sans notification préalable. Consultez les dimensions avant de procéder à l'installation de votre téléviseur. Nous ne sommes pas responsables des éventuelles erreurs typographiques ou d'impression.

Licence



Manufactured under license from Dolby Laboratories. Dolby, Dolby Audio, Pro Logic, and the double-D symbol are trademarks of Dolby Laboratories.



The terms HDMI and HDMI High-Definition Multimedia Interface, and the HDMI Logo are trademarks or registered trademarks of HDMI Licensing LLC in the United States and other countries.

Open Source License Notice

Open Source used in this product can be found on the following webpage. (<http://opensource.samsung.com>)
Open Source License Notice is written only English.



CE PRODUIT EST VENDU AVEC UNE LICENCE LIMITÉE ET NE PEUT ÊTRE UTILISÉ QU'EN RELATION AVEC UN CONTENU HEVC SATISFAISANT AUX TROIS CONDITIONS SUIVANTES : (1) CONTENU HEVC RÉSERVÉ À UNE UTILISATION PERSONNELLE ; (2) CONTENU HEVC NON OFFERT À LA VENTE ; ET (3) CONTENU HEVC CRÉÉ PAR LE PROPRIÉTAIRE DU PRODUIT.

CE PRODUIT NE PEUT PAS ÊTRE UTILISÉ EN RELATION AVEC UN CONTENU ENCODÉ HEVC CRÉÉ PAR UNE TIERCE PARTIE, QUE L'UTILISATEUR A COMMANDÉ OU ACHETÉ AUPRÈS D'UNE TIERCE PARTIE, À MOINS QU'UN VENDEUR TITULAIRE D'UNE LICENCE SUR LE CONTENU AIT ACCORDÉ SÉPARÉMENT LES DROITS D'UTILISATION DU PRODUIT AVEC CE CONTENU À L'UTILISATEUR.

VOTRE UTILISATION DE CE PRODUIT EN RELATION AVEC UN CONTENU ENCODÉ HEVC EST CONSIDÉRÉE COMME UNE ACCEPTATION DE L'AUTORITÉ LIMITÉE D'UTILISATION TEL QU'INDIQUÉ CI-DESSUS.

SAMSUNG

Contacter SAMSUNG DANS LE MONDE ENTIER

Pour tout commentaire ou toute question concernant un produit Samsung, contactez le service client de SAMSUNG.

Pays	Centre d'assistance à la clientèle ☎	Site web
AUSTRIA	0800-SAMSUNG (0800-7267864) [Only for Dealers] 0810-112233	www.samsung.com/at/support
BELGIUM	02-201-24-18	www.samsung.com/be/support (Dutch) www.samsung.com/be_fr/support (French)
BOSNIA	055 233 999	www.samsung.com/support
BULGARIA	*3000 Цена в мрежата 0800 111 31, Безплатна телефонна линия	www.samsung.com/bg/support
CROATIA	072 726 786	www.samsung.com/hr/support
CZECH	800 - SAMSUNG (800-726786) Samsung Electronics Czech and Slovak, s.r.o. V Parku 2323/14, 148 00 - Praha 4	www.samsung.com/cz/support
DENMARK	707 019 70	www.samsung.com/dk/support
FINLAND	030-6227 515	www.samsung.com/fi/support
FRANCE	01 48 63 00 00	www.samsung.com/fr/support
GERMANY	06196 77 555 77	www.samsung.com/de/support
CYPRUS	8009 4000 only from landline, toll free	www.samsung.com/gr/support
GREECE	80111-SAMSUNG (80111 726 7864) only from land line (+30) 210 6897691 from mobile and land line	
HUNGARY	0680SAMSUNG (0680-726-7864)	www.samsung.com/hu/support
ITALIA	800-SAMSUNG (800.7267864)	www.samsung.com/it/support
LUXEMBURG	261 03 710	www.samsung.com/be_fr/support
MONTENEGRO	020 405 888	www.samsung.com/support
SLOVENIA	080 697 267 (brezplačna številka)	www.samsung.com/si/support
NETHERLANDS	088 90 90 100	www.samsung.com/nl/support
NORWAY	815 56480	www.samsung.com/no/support
POLAND	801-172-678* lub +48 22 607-93-33* * (koszt połączenia według taryfy operatora)	www.samsung.com/pl/support
PORTUGAL	808 207 267	www.samsung.com/pt/support
ROMANIA	*8000 (apel in retea) 08008-726-78-64 (08008-SAMSUNG) Apel GRATUIT	www.samsung.com/ro/support
SERBIA	011 321 6899	www.samsung.com/rs/support
SLOVAKIA	0800 - SAMSUNG (0800-726 786)	www.samsung.com/sk/support
SPAIN	0034902172678	www.samsung.com/es/support
SWEDEN	0771 726 786	www.samsung.com/se/support
SWITZERLAND	0800 726 78 64 (0800-SAMSUNG)	www.samsung.com/ch/support (German) www.samsung.com/ch_fr/support (French)
UK	0330 SAMSUNG (7267864)	www.samsung.com/uk/support
IRELAND (EIRE)	0818 717100	www.samsung.com/ie/support
LITHUANIA	8-800-77777	www.samsung.com/lt/support
LATVIA	8000-7267	www.samsung.com/lv/support
ESTONIA	800-7267	www.samsung.com/ee/support
TURKEY	444 77 11	www.samsung.com/tr/support