

Vostro 15-5568

Manual do proprietário



© 2016 2018 Dell Inc. ou as suas subsidiárias. Todos os direitos reservados. Dell, EMC e outras marcas comerciais pertencem à Dell Inc ou às suas subsidiárias. Outras marcas comerciais podem pertencer aos seus respectivos proprietários.

1 Trabalhar no computador.....	7
Instruções de segurança.....	7
Antes de efectuar qualquer procedimento no interior do computador.....	7
Desligar o computador.....	8
Após efectuar qualquer procedimento no interior do computador.....	8
2 Descrição geral do produto.....	9
3 Retirar e instalar componentes.....	12
Ferramentas recomendadas.....	12
Retirar a tampa posterior.....	12
Instalar a tampa posterior.....	13
Remoção do módulo da bateria.....	13
Instalação da bateria.....	14
Remoção do cabo da bateria.....	14
Instalação do cabo da bateria.....	15
Remoção do suporte da unidade de estado sólido (SSD).....	15
Instalação da unidade de estado sólido (SSD).....	16
Como retirar a unidade de disco rígido.....	16
Instalação da unidade de disco rígido.....	17
Remoção do suporte do disco rígido.....	17
Instalação do suporte da unidade de disco rígido.....	18
Remover o cabo da unidade de disco rígido.....	18
Instalar o cabo da unidade de disco rígido.....	19
Remoção do módulo de memória.....	19
Instalação do módulo de memória.....	20
Remoção da placa WLAN.....	20
Instalação da placa WLAN.....	21
Remoção do painel táctil.....	21
Instalação do painel táctil.....	24
Remoção da bateria de célula tipo moeda.....	24
Instalação da bateria de célula tipo moeda.....	25
Remoção da placa de entrada/saída.....	25
Instalação da placa de entrada/saída.....	26
Retirar o ventilador.....	26
Instalação da ventoinha.....	28
Remoção do dissipador de calor.....	28
Instalação do dissipador de calor.....	29
Remover a placa de LEDs.....	29
Instalar a placa de LEDs.....	30
Remoção dos altifalantes.....	30
Instalação dos altifalantes.....	32
Retirar a placa de sistema.....	32

Instalação da placa de sistema.....	35
Remoção do conjunto do ecrã.....	35
Instalar o conjunto do ecrã.....	38
Remoção da moldura do ecrã.....	38
Instalação da moldura do ecrã.....	39
Remoção das dobradiças do painel do ecrã.....	39
Instalação das dobradiças do painel do ecrã.....	40
Remoção da câmara.....	40
Instalar a câmara.....	41
Remoção do ecrã.....	41
Instalação do ecrã	43
Remoção do apoio para as mãos.....	43
Instalação do apoio para as mãos.....	44
Remoção do conector de alimentação.....	44
Instalação do conector de alimentação.....	45
4 Tecnologia e componentes.....	46
Power adapter.....	46
Processadores.....	46
Identificação do processador no Windows 10 e Windows 8.....	46
Verificar a utilização do processador no Gestor de Tarefas.....	46
Verificar a utilização do processador no Monitor de Recursos.....	47
Chipsets.....	47
Transferir o controlador do chipset.....	48
Identificação do chipset no Gestor de Dispositivos do Windows 10 e Windows 8.....	48
Opções gráficas.....	48
Transferência de controladores.....	49
Identificar a placa gráfica.....	49
Alterar a resolução do ecrã.....	49
Rodar o ecrã.....	49
Opções de visualização.....	50
Ajustar a luminosidade no Windows 10.....	50
Ajustar a luminosidade no Windows 8.....	50
Limpar o ecrã.....	50
Estabelecer ligação a dispositivos de visualização externos.....	51
Controlador de áudio.....	51
Transferir o controlador de áudio.....	51
Identificar o controlador de áudio no Windows 10.....	51
Alterar as definições de áudio.....	52
Placas WLAN.....	52
Opções do ecrã de arranque seguro.....	52
Opções da unidade de disco rígido.....	53
Identificação da unidade de disco rígido no Windows 10 e Windows 8.....	53
Identificação do disco rígido no BIOS.....	53
Funcionalidades da câmara.....	53
Identificar a câmara no Gestor de Dispositivos no Windows 10.....	53
Identificar a câmara no Gestor de Dispositivos no Windows 8.....	54

Iniciar a câmara.....	54
Execução da aplicação Câmara.....	54
Características da memória.....	55
Controladores do chipset Intel.....	55
Controladores Intel HD Graphics.....	56
Controladores de áudio HD Realtek.....	56
5 Configuração do sistema.....	57
Descrição geral da Configuração do sistema.....	57
Sequência de arranque.....	57
Teclas de navegação.....	58
Atualizar o BIOS no Windows	58
Opções da configuração do sistema.....	59
6 Especificações técnicas.....	61
Dimensões físicas.....	61
Especificações das informações sobre o sistema.....	61
Especificações do processador.....	61
Especificações da memória.....	61
Especificações de áudio.....	62
Especificações de vídeo.....	62
Especificações de comunicação.....	62
Especificações da bateria.....	62
Especificações de portas e conectores.....	63
Especificações do ecrã.....	63
Especificações do painel tátil.....	64
Especificações do teclado.....	64
Especificações do adaptador.....	64
Especificações ambientais.....	65
7 Opções da configuração do sistema.....	66
Opções do ecrã geral.....	66
Opções do ecrã de configuração do sistema.....	67
Opções do ecrã vídeo.....	68
Opções do ecrã de segurança.....	69
Opções do ecrã de arranque seguro.....	70
Opções do ecrã de desempenho.....	71
Opções do ecrã de gestão de energia.....	71
Opções do ecrã de comportamento do POST.....	73
Opções do ecrã de suporte da virtualização.....	73
Opções do ecrã Wireless.....	74
Opções do ecrã de manutenção.....	74
Opções do ecrã de registo do sistema.....	75
8 Resolução de problemas.....	76
Avaliação otimizada do sistema pré-arranque — Diagnóstico ePSA.....	76
Códigos de erro de LEDs.....	76

Luzes de estado da bateria.....	77
9 Contactar a Dell.....	78
Contactar a Dell.....	78

Trabalhar no computador

Instruções de segurança

Utilize as seguintes diretrizes de segurança para ajudar a proteger o seu computador contra potenciais danos e ajudar a garantir a sua segurança pessoal. Salvo indicação em contrário, cada procedimento incluído neste documento pressupõe que:

- Leu as informações de segurança fornecidas com o computador.
- É possível substituir ou, se adquirido em separado, instalar um componente ao efectuar o procedimento de remoção na ordem inversa.

⚠ ADVERTÊNCIA: Desconecte a totalidade das fontes de alimentação eléctrica antes de proceder à abertura de tampas ou painéis do computador. Após terminar os trabalhos no interior do computador, apenas conecte a fonte de alimentação eléctrica após ter colocado a totalidade das tampas, painéis e parafusos.

⚠ ADVERTÊNCIA: Antes de trabalhar no interior do computador, leia as informações de segurança fornecidas com o mesmo. Para obter informações adicionais sobre as melhores práticas de segurança, consulte a página inicial de Conformidade regulamentar em www.dell.com/regulatory_compliance.

⚠ AVISO: Muitas reparações apenas podem ser efetuadas por um técnico de assistência certificado. Apenas deverá realizar procedimentos de deteção e resolução de problemas e reparações simples, consoante autorizado na sua documentação do produto ou consoante as orientações fornecidas pelas equipas de apoio online ou por telefone. Os danos causados por assistência não autorizada pela Dell não estão cobertos pela garantia. Leia e siga as instruções de segurança fornecidas com o produto.

⚠ AVISO: Para evitar descargas electrostáticas, ligue-se à terra utilizando uma faixa de terra para pulso ou tocando periodicamente numa superfície metálica não pintada, tal como um conector na parte posterior do computador.

⚠ AVISO: Manuseie os componentes e as placas com cuidado. Não toque nos componentes ou contactos de uma placa. Segure nas placas pelas respectivas extremidades, ou pelo suporte de montagem metálico. Segure nos componentes, como um processador, pelas extremidades e não pelos pinos.

⚠ AVISO: Quando desligar um cabo, puxe pelo respectivo conector ou pela patilha, e não pelo próprio cabo. Alguns cabos possuem conectores com patilhas de bloqueio. Se estiver a desligar este tipo de cabo, prima nas patilhas de bloqueio antes de desligar o cabo. À medida que puxa os conectores, mantenha-os alinhados para evitar que os pinos do conector dobrem. Do mesmo modo, antes de ligar um cabo, certifique-se de ambos os conectores estão correctamente orientados e alinhados.

📌 NOTA: Pode haver diferenças de aparência entre a cor do computador e determinados componentes em relação aos apresentados nas ilustrações deste documento.

Antes de efectuar qualquer procedimento no interior do computador

Para evitar danificar o computador, execute os seguintes passos antes de começar a efectuar qualquer procedimento no interior do mesmo.

- 1 Certifique-se de que segue o [Instruções de segurança](#).
- 2 Certifique-se de que a superfície de trabalho é plana e que está limpa para evitar que a tampa do computador fique riscada.
- 3 Desligue o computador, consulte [Desligar o computador](#).

⚠ AVISO: Para desligar um cabo de rede, desligue primeiro o cabo do computador e, em seguida, desligue o cabo do dispositivo de rede.

- 4 Desligue todos os cabos de rede do computador.
- 5 Desligue o computador e todos os dispositivos a ele ligados das respectivas tomadas eléctricas.

- 6 Pressione sem soltar o botão de alimentação enquanto o computador é desligado para ligar a placa de sistema à terra.
- 7 Retire a tampa.

AVISO: Antes de tocar em qualquer parte interior do computador, ligue-se à terra tocando numa superfície metálica não pintada, tal como o metal na parte posterior do computador. Enquanto trabalha, toque periodicamente numa superfície metálica não pintada para dissipar a electricidade estática, uma vez que esta pode danificar os componentes internos.

Desligar o computador

Após efectuar qualquer procedimento no interior do computador

Uma vez concluído o procedimento de reposição do componente, certifique-se de que liga os dispositivos externos, placas e cabos antes de ligar o computador.

AVISO: Para evitar danos no computador, utilize apenas a bateria designada para este computador Dell. Não utilize baterias específicas de outros computadores Dell.

- 1 Ligue todos os dispositivos externos, tais como um replicador de portas ou uma base de multimédia, e volte a colocar todas as placas, como por exemplo, uma ExpressCard.
- 2 Ligue todos os cabos de telefone ou de rede ao computador.

AVISO: Para ligar um cabo de rede, ligue em primeiro lugar o cabo ao dispositivo de rede e, em seguida, ligue-o ao computador.

- 3 Volte a colocar a bateria.
- 4 Volte a colocar a tampa da base.
- 5 Ligue o computador e todos os dispositivos anexados às respectivas tomadas eléctricas.
- 6 Ligue o computador.

Descrição geral do produto



Figura1. Vista frontal

- 1 Microfone de matriz digital
- 2 Câmera
- 3 Luz de estado da câmara
- 4 Microfone de matriz digital
- 5 Ecrã
- 6 Luz de alimentação e do estado da bateria/luz de atividade do disco rígido

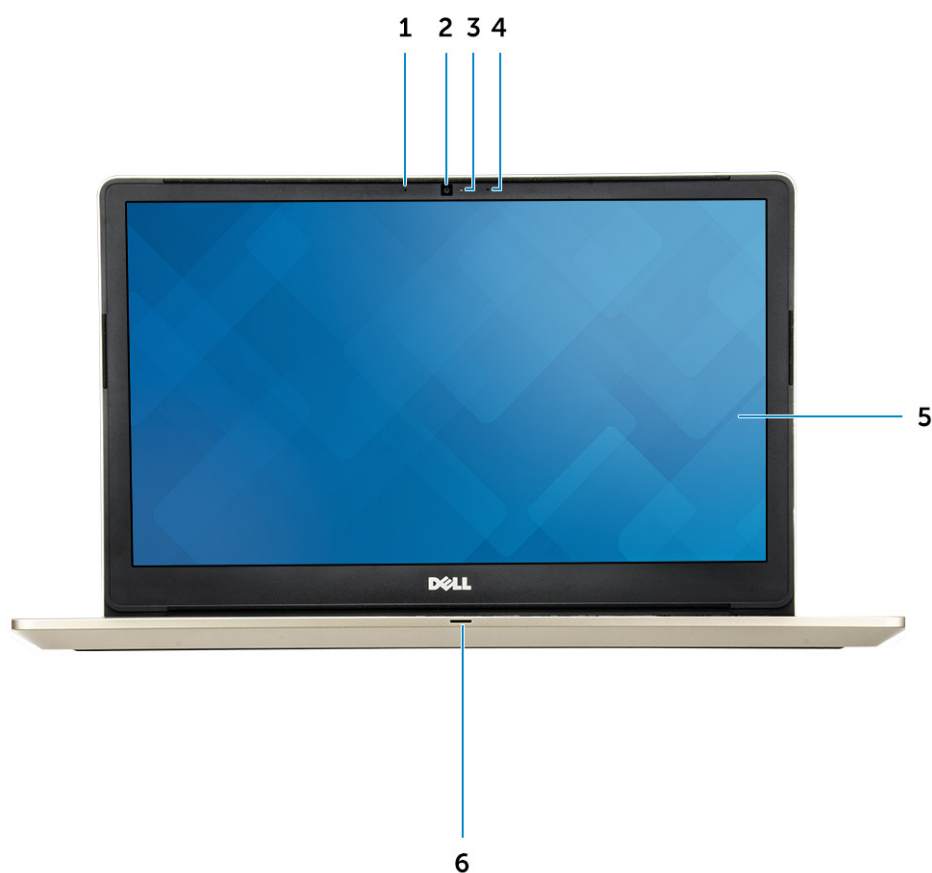

Figura2. Vista esquerda

- 1 Conector de energia
- 2 Conector de rede
- 3 Entrada HDMI
- 4 entrada USB 3.0 com PowerShare
- 5 Entrada USB 3.0
- 6 Conector para auscultadores

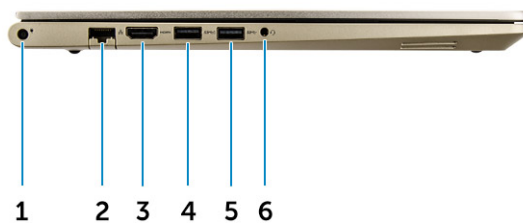

Figura3. Vista da direita

- 1 Leitor de cartão de memória
- 2 Entrada USB 2.0
- 3 Entrada USB 3.0
- 4 Conector VGA
- 5 Ranhura do cabo de segurança

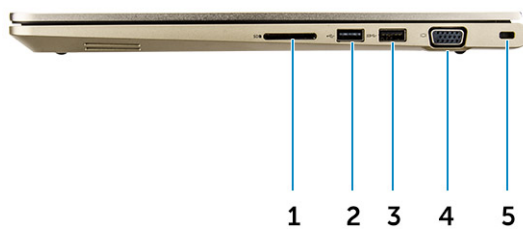

Figura4. Vista superior

- 1 Botão para ligar/desligar
- 2 Teclado
- 3 Leitor de impressões digitais
- 4 Apoio para as mãos
- 5 Painel tátil

Retirar e instalar componentes

Esta secção fornece informações detalhadas sobre como retirar ou instalar os componentes do computador.

Ferramentas recomendadas

Os procedimentos descritos neste documento requerem as seguintes ferramentas:

- Chave de parafusos Phillips #0
- Chave de parafusos Phillips #1
- Pequeno instrumento de plástico pontiagudo

Retirar a tampa posterior

- 1 Siga os procedimentos indicados em [Antes de efectuar qualquer procedimento no interior do computador](#).
- 2 Retire os parafusos que fixam a tampa traseira ao computador



Figura5. Remover os parafusos

- 3 Para remover a tampa:
 - a Com um instrumento de plástico pontiagudo, levante as extremidades da tampa traseira de todos os lados [1].

- b Levante a tampa traseira para fora do computador [2].

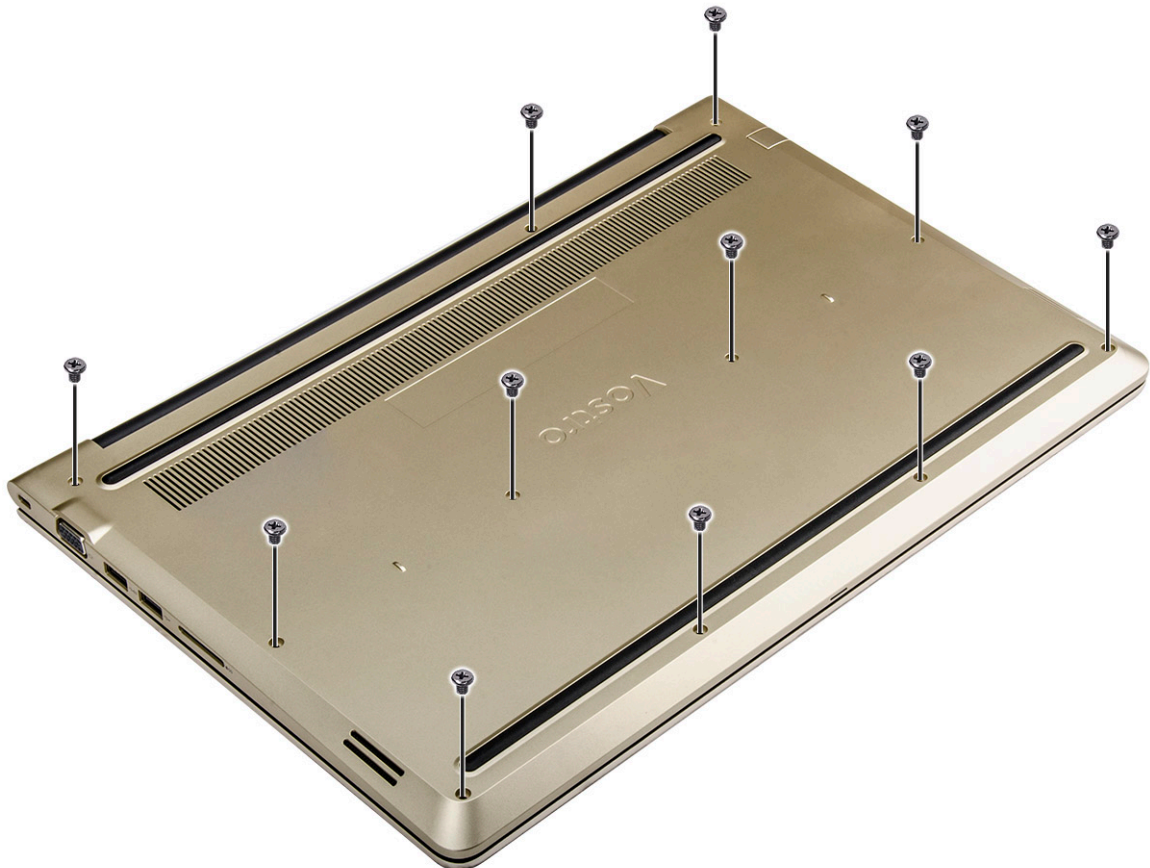

Figura6. Forçar na extremidade para remover a tampa traseira

Instalar a tampa posterior

- 1 Alinhe a tampa da base com os orifícios dos parafusos no computador.
- 2 Aperte os parafusos para fixar a tampa da base no computador.
- 3 Siga o procedimento indicado em [Após efectuar qualquer procedimento no interior do computador](#).

Remoção do módulo da bateria

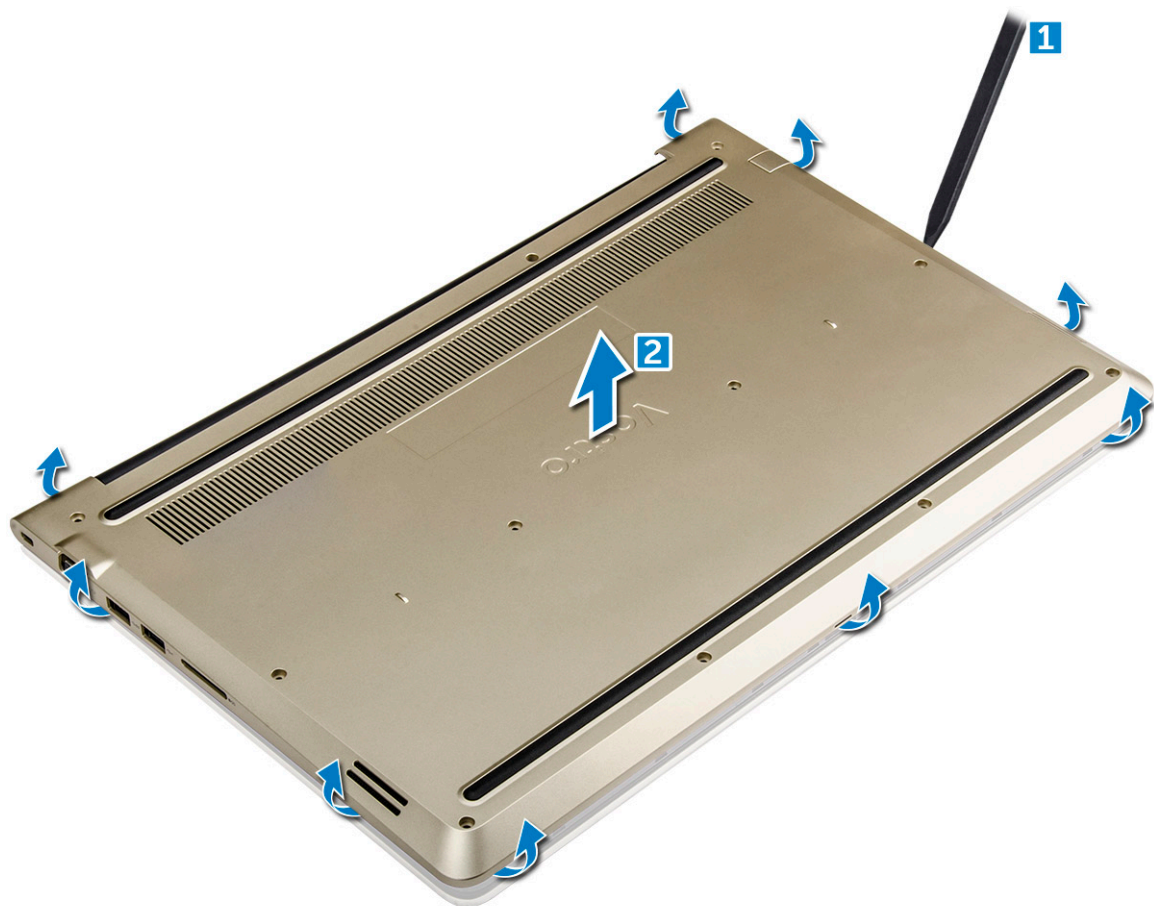
- 1 Siga o procedimento indicado em [Antes de trabalhar no interior do computador](#).
- 2 Retire a [tampa posterior](#).
- 3 Para retirar a bateria:
 - a Desligue o cabo da bateria do conector na placa de sistema [1].
 - b Retire os parafusos que fixam a bateria ao computador [2].
 - c Levante e retire a bateria do computador [3].



Figura7. Retirar a bateria

Instalação da bateria

- 1 Insira a bateria na ranhura do computador.
- 2 Instale os parafusos que fixam a bateria ao computador.
- 3 Ligue o cabo da bateria ao conector na placa de sistema.
- 4 Instale a [tampa da base](#).
- 5 Siga o procedimento indicado em [Após efectuar qualquer procedimento no interior do computador](#).

Remoção do cabo da bateria

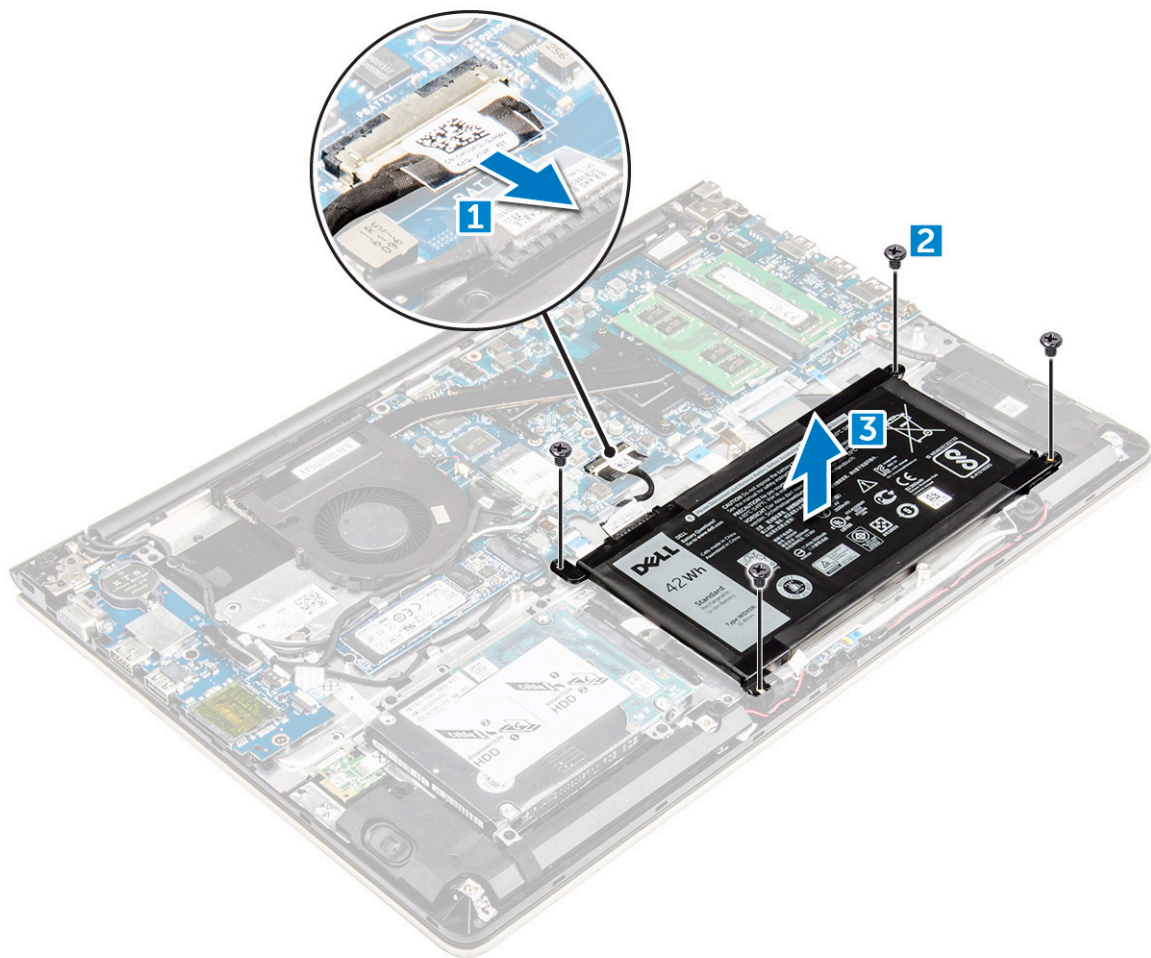
- 1 Siga o procedimento indicado em [Antes de trabalhar no interior do computador](#).
- 2 Remover:
 - a [tampa posterior](#)
 - b [bateria](#)
- 3 Desligue o cabo da bateria do seu conector na bateria.

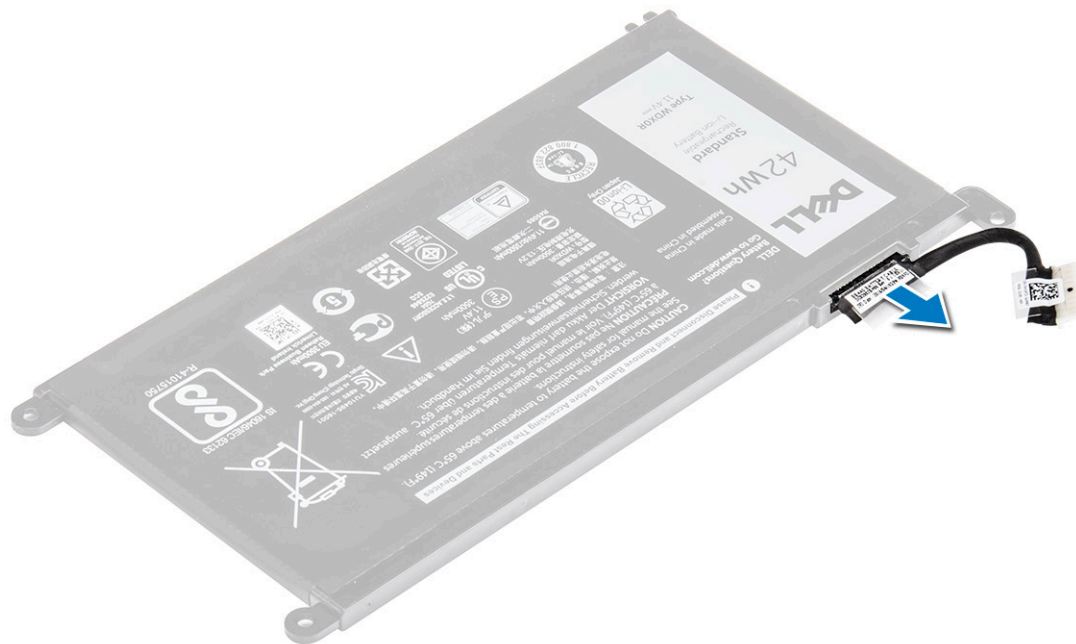

Instalação do cabo da bateria

- 1 Ligue o cabo da bateria ao cabo da bateria na bateria.
- 2 Instalar:
 - a [bateria](#)
 - b [tampa posterior](#)
- 3 Siga o procedimento indicado em [Após efectuar qualquer procedimento no interior do computador](#).

Remoção do suporte da unidade de estado sólido (SSD)

- 1 Siga o procedimento indicado em [Antes de trabalhar no interior do computador](#).
- 2 Remover:
 - a [tampa posterior](#)
 - b [bateria](#)
- 3 Para retirar a unidade de estado sólido:
 - a Retire os parafusos que fixam a unidade de estado sólido [1].
 - b Levante a unidade de estado sólido para fora do computador [2].

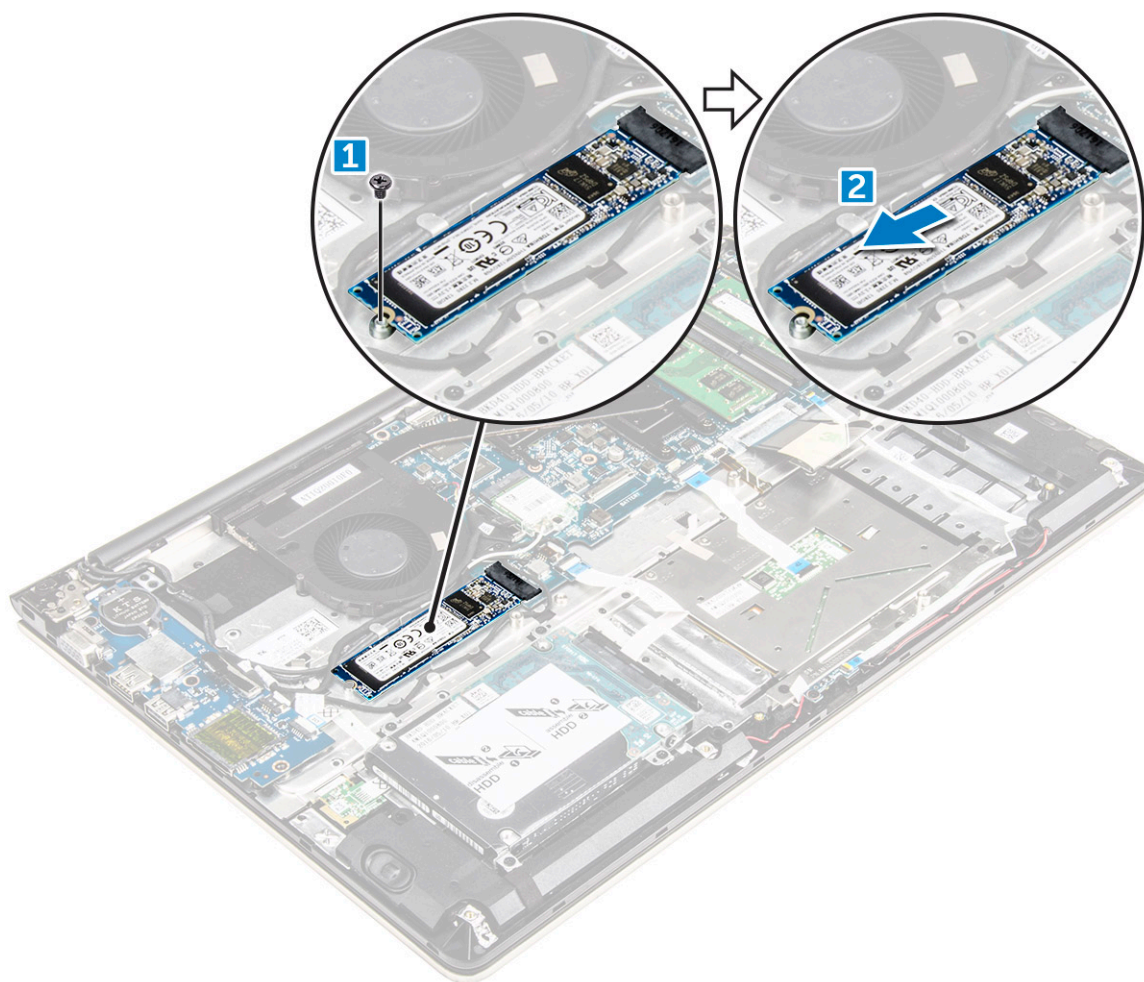

Instalação da unidade de estado sólido (SSD)

- 1 Insira a unidade de estado sólido na sua ranhura no computador.
- 2 Aperte os parafusos que fixam a unidade de estado sólido.
- 3 Instalar:
 - a [bateria](#)
 - b [tampa posterior](#)
- 4 Siga o procedimento indicado em [Após efectuar qualquer procedimento no interior do computador](#).

Como retirar a unidade de disco rígido

- 1 Siga o procedimento indicado em [Antes de trabalhar no interior do computador](#).
- 2 Remover:
 - a [tampa posterior](#)
 - b [bateria](#)
- 3 Para retirar a unidade de disco rígido:
 - a Levante a patilha e desligue o cabo da unidade de disco rígido do conector na placa de sistema [1].
 - b Retire os parafusos que fixam a unidade de disco rígido ao computador [2].
 - c Levante a unidade de disco rígido do computador [3].

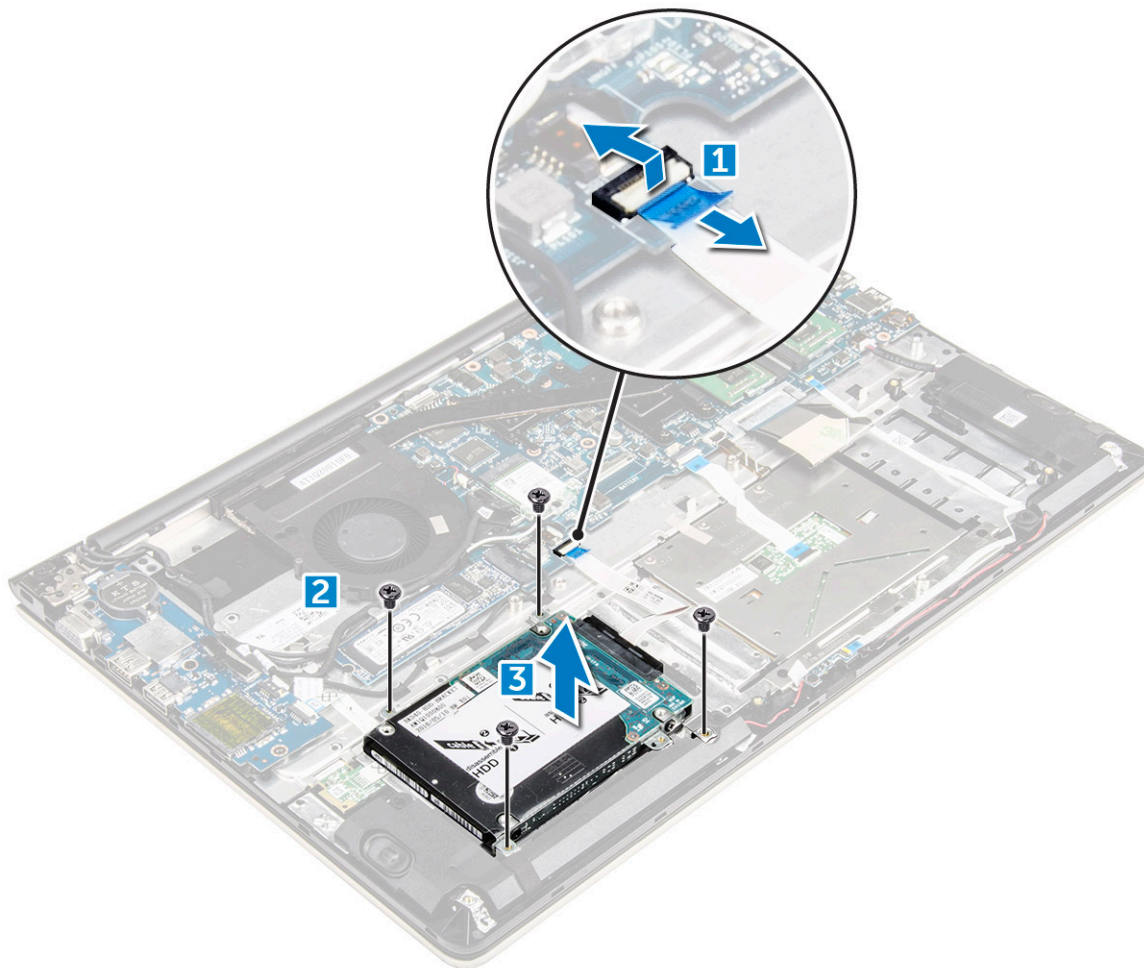

Instalação da unidade de disco rígido

- 1 Deslize o conjunto da unidade de disco rígido para a sua ranhura no computador.
- 2 Aperte os parafusos que fixam a unidade de disco rígido ao computador.
- 3 Ligue o cabo da unidade de disco rígido ao conector na placa de sistema.
- 4 Instalar:
 - a [bateria](#)
 - b [tampa posterior](#)
- 5 Siga o procedimento indicado em [Após efectuar qualquer procedimento no interior do computador](#).

Remoção do suporte do disco rígido

- 1 Siga o procedimento indicado em [Antes de trabalhar no interior do computador](#).
- 2 Remover:
 - a [tampa posterior](#)
 - b [bateria](#)
 - c [unidade de disco rígido](#)
 - d [cabo da unidade de disco rígido](#)
- 3 Para remover o suporte do disco rígido:
 - a Retire os parafusos que fixam o suporte da unidade de disco rígido à unidade de disco rígido [1].
 - b Levante e retire o suporte da unidade de disco rígido [2].

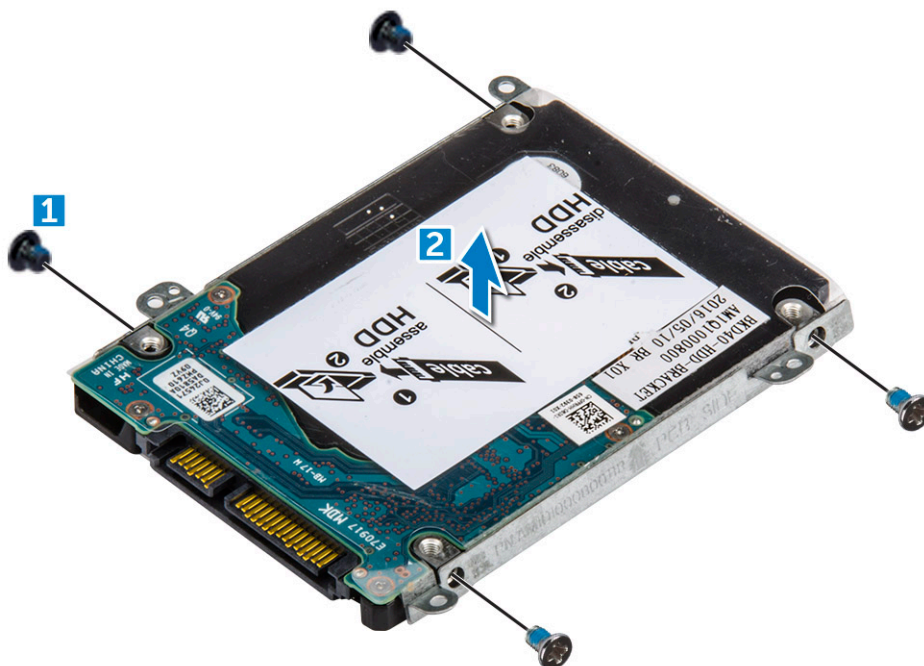

Instalação do suporte da unidade de disco rígido

- 1 Coloque o suporte da unidade de disco rígido para alinhar com a unidade de disco rígido.
- 2 Instale os parafusos que fixam o suporte da unidade de disco rígido.
- 3 Instalar:
 - a [cabo da unidade de disco rígido](#)
 - b [unidade de disco rígido](#)
 - c [bateria](#)
 - d [tampa posterior](#)
- 4 Siga o procedimento indicado em [Após efectuar qualquer procedimento no interior do computador](#).

Remover o cabo da unidade de disco rígido

- 1 Siga o procedimento indicado em [Antes de trabalhar no interior do computador](#).
- 2 Remover:
 - a [tampa posterior](#)
 - b [bateria](#)
 - c [unidade de disco rígido](#)
- 3 Desligue o cabo da unidade de disco rígido do conector na unidade de disco rígido.

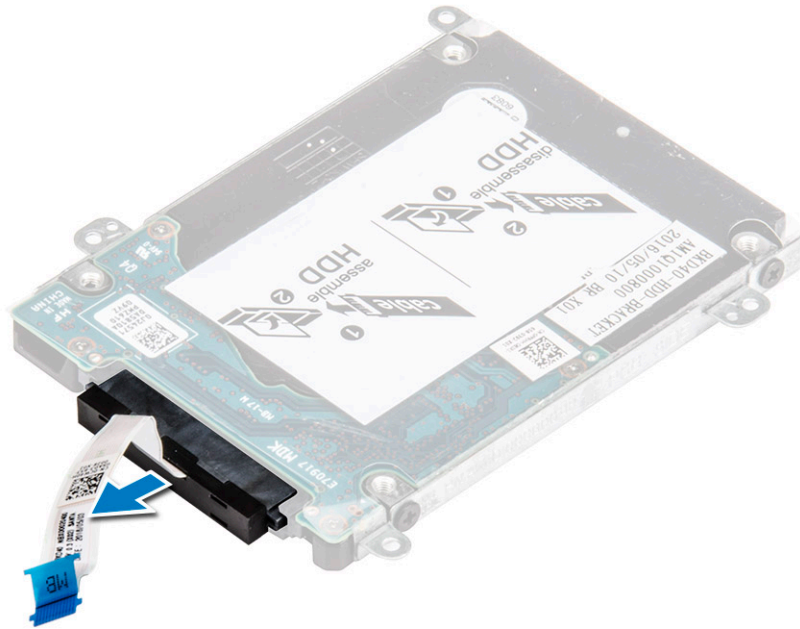

Instalar o cabo da unidade de disco rígido

- 1 Ligue o cabo da unidade de disco rígido à unidade de disco rígido.
- 2 Instalar:
 - a unidade de disco rígido
 - b bateria
 - c tampa posterior
- 3 Siga o procedimento indicado em [Após efectuar qualquer procedimento no interior do computador.](#)

Remoção do módulo de memória

- 1 Siga o procedimento indicado em [Antes de trabalhar no interior do computador.](#)
- 2 Remover:
 - a tampa posterior
 - b bateria
- 3 Para remover o módulo de memória:
 - a Puxe os grampos de retenção do módulo de memória até que se solte. [1]
 - b Retire o módulo de memória do conector na placa de sistema. [2]

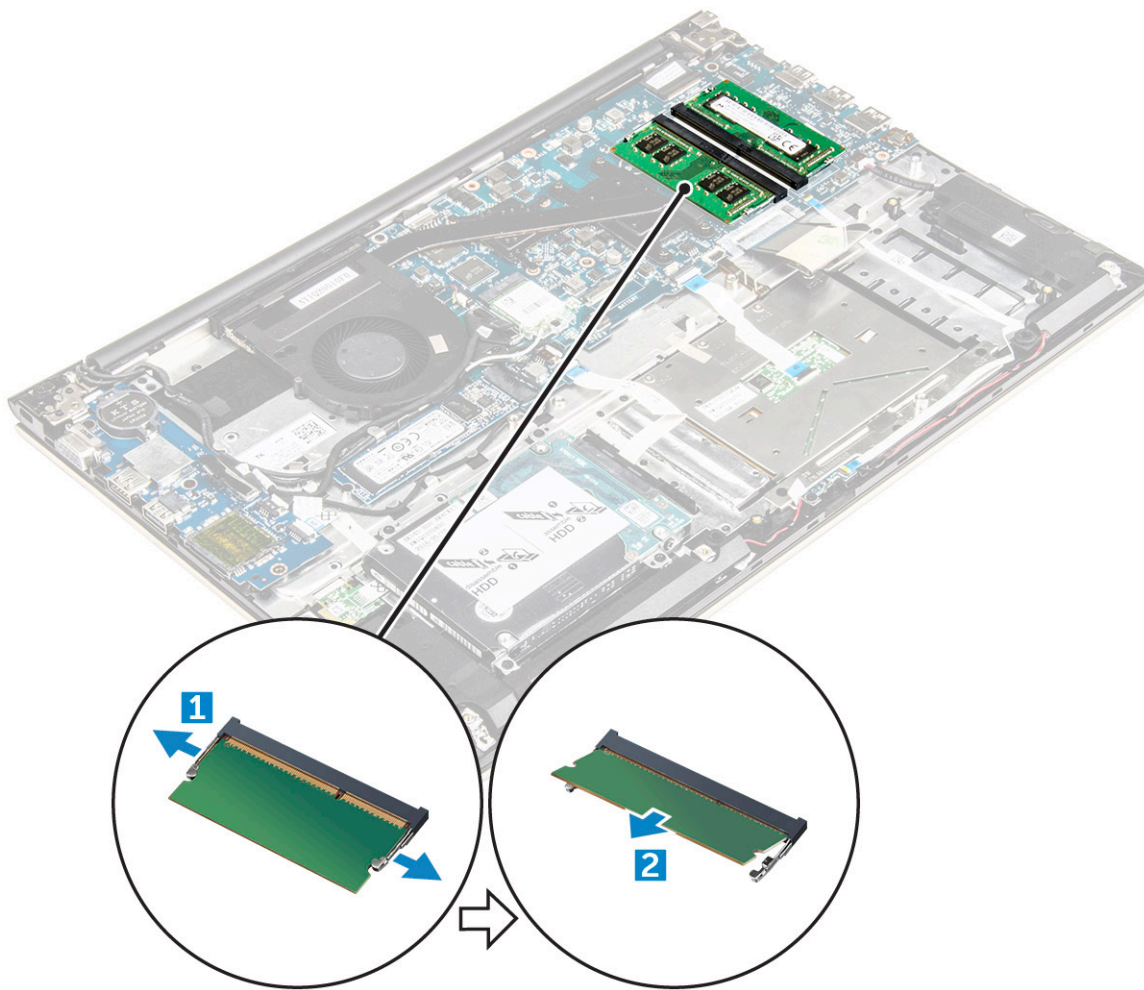

Instalação do módulo de memória

- 1 Introduza o módulo de memória no respectivo encaixe.
- 2 Prima o módulo da memória até se encaixar no lugar.
- 3 Instalar:
 - a [bateria](#)
 - b [tampa posterior](#)
- 4 Siga o procedimento indicado em [Após efectuar qualquer procedimento no interior do computador](#).

Remoção da placa WLAN

- 1 Siga os procedimentos indicados em [Antes de efectuar qualquer procedimento no interior do computador](#).
- 2 Remover:
 - a [tampa posterior](#)
 - b [bateria](#)
- 3 Para remover a placa WLAN.
 - a Retire o parafuso que fixa a placa WLAN ao computador e levante a patilha de plástico [1] [2].
 - b Desligue os cabos da antena da placa WLAN [3].
 - c Retire a placa WLAN da ranhura na placa de sistema [4].

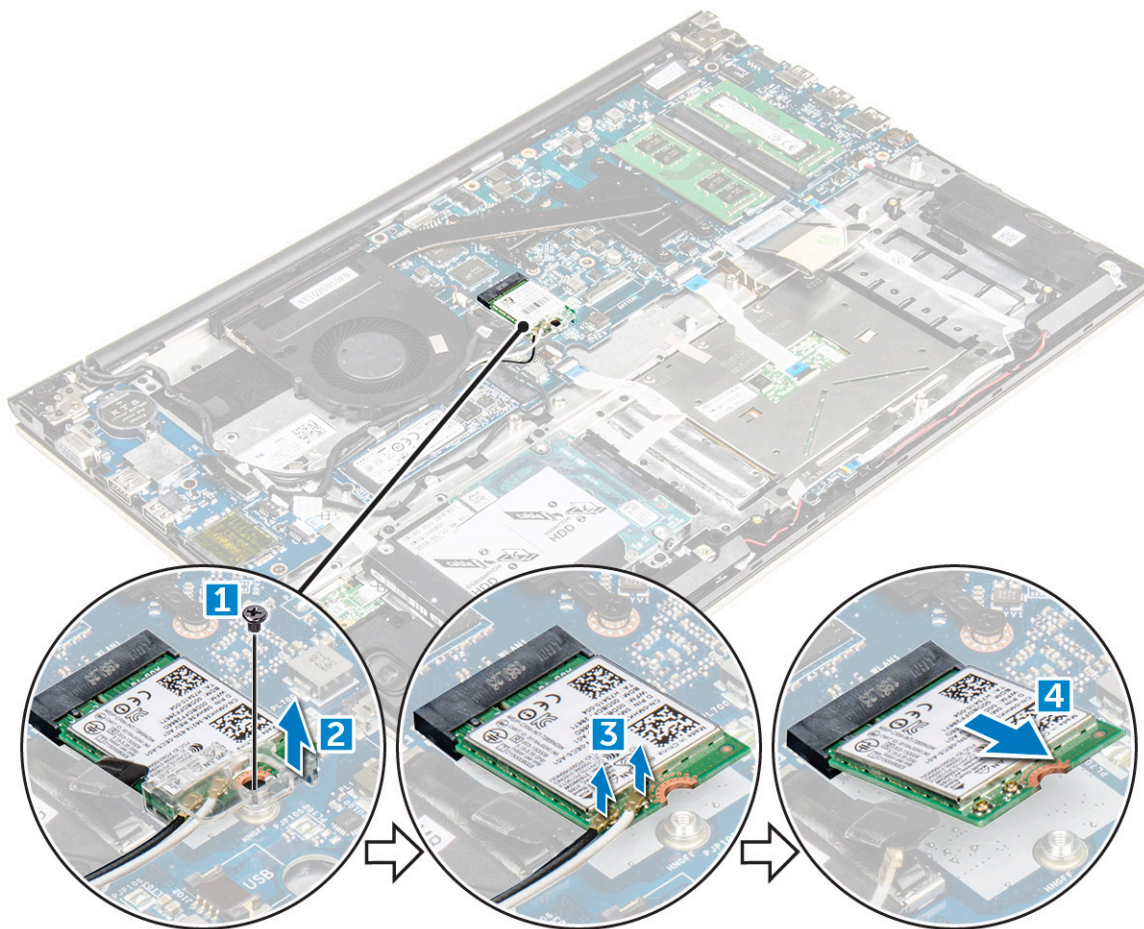

Instalação da placa WLAN

- 1 Insira a placa WLAN no conector a um ângulo de 45 graus.
- 2 Feche a tampa de plástico sobre a placa WLAN.
- 3 Aperte o parafuso para fixar a placa WLAN ao computador.
- 4 Ligue os cabos da antena aos conectores destacados na placa WLAN.
- 5 Instalar:
 - a [bateria](#)
 - b [tampa posterior](#)
- 6 Siga o procedimento indicado em [Após efectuar qualquer procedimento no interior do computador.](#)

Remoção do painel tátil

- 1 Siga o procedimento indicado em [Antes de trabalhar no interior do computador.](#)
- 2 Remover:
 - a [tampa posterior](#)
 - b [bateria](#)
 - c [Placa WLAN](#)
- 3 Para soltar o painel tátil:
 - a Descole a fita adesiva [1].
 - b Desligue os cabos de ligação da placa de sistema, como indicado [2] [3] [4].

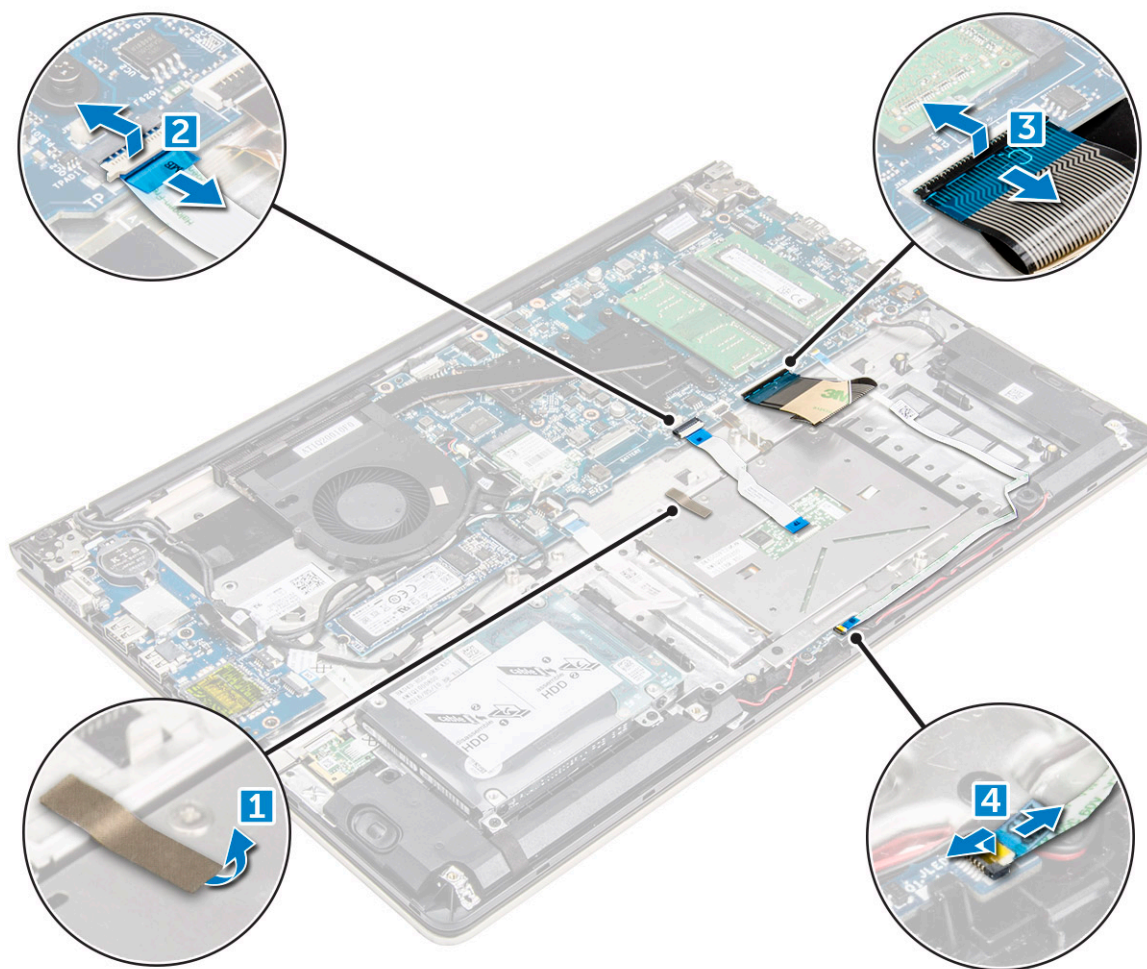

- 4 Para retirar o suporte metálico em cima do painel tátil:
- a Retire os parafusos que fixam o suporte metálico ao painel tátil. [1]
 - b Levante o suporte metálico para fora do painel tátil. [2]

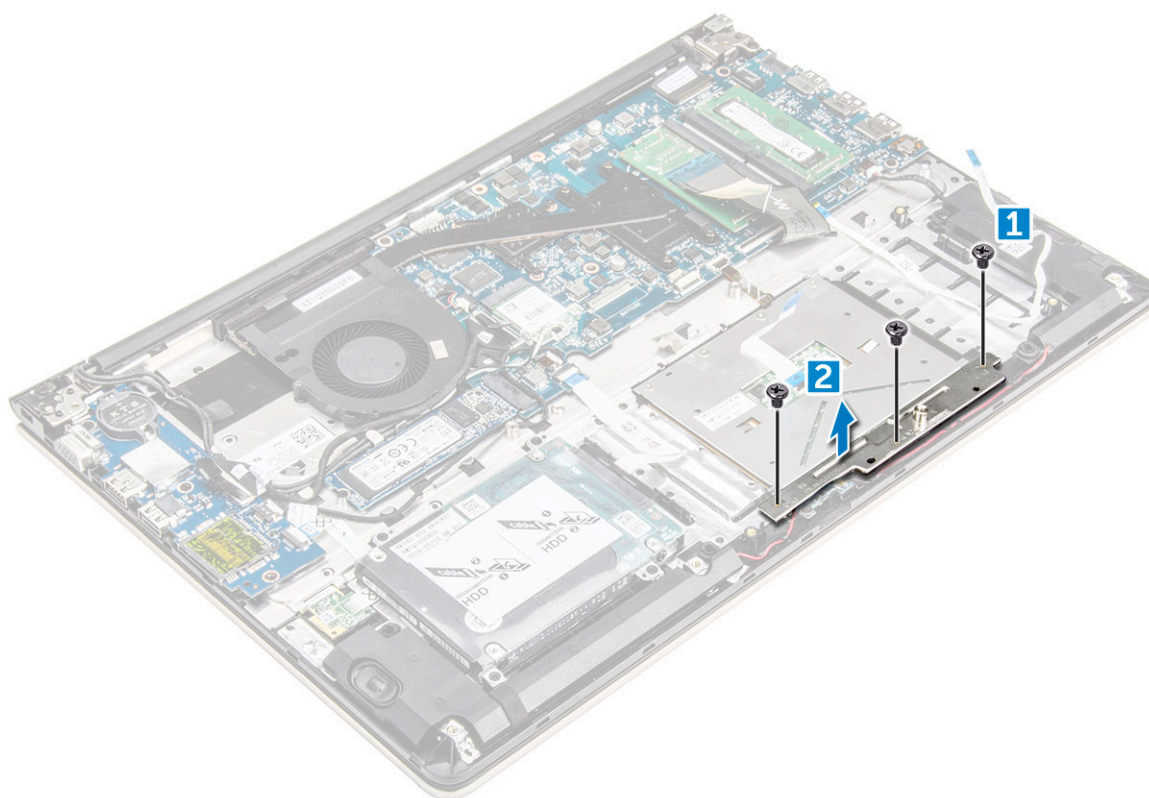

5 Para retirar o painel tátil:

- a Retire os parafusos que fixam o painel tátil ao computador [1].
- b Levante o painel tátil para fora do computador [2].

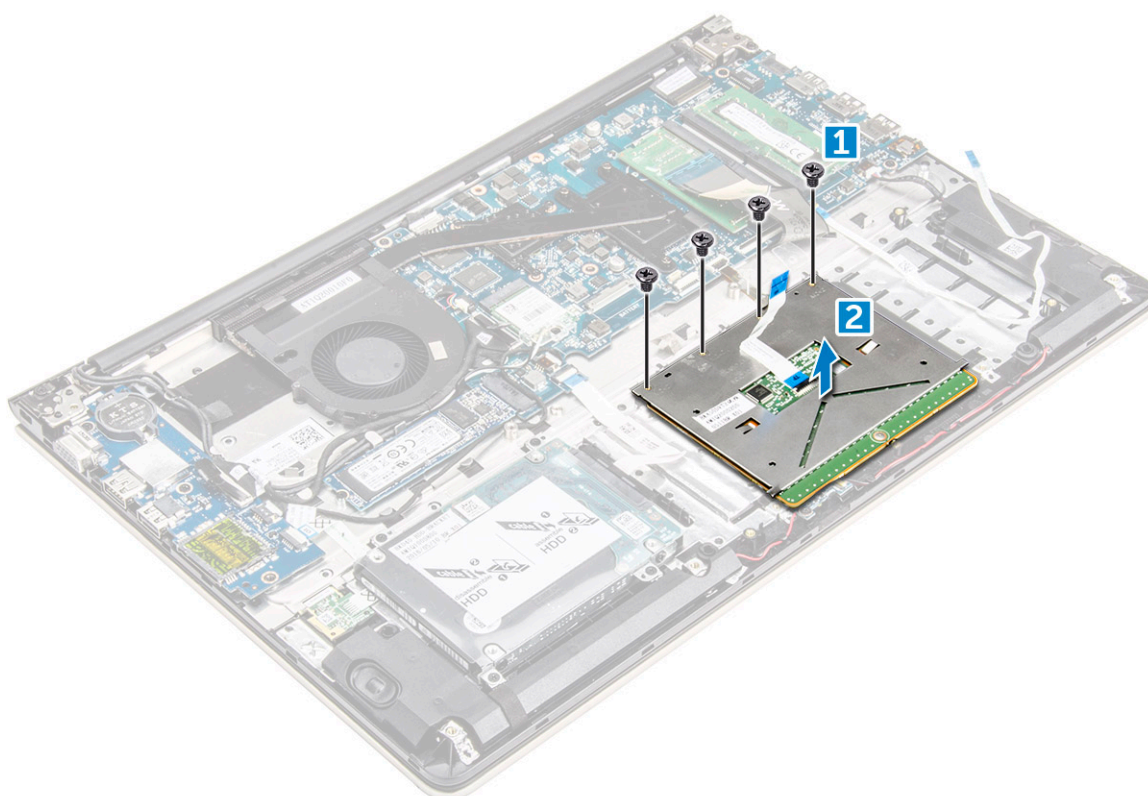

Instalação do painel táctil

- 1 Alinhe o conjunto do painel táctil no chassi do computador.
- 2 Instale os parafusos que fixam o conjunto do painel táctil.
- 3 Coloque o suporte metálico sobre o conjunto do painel táctil.
- 4 Instale os parafusos que fixam o suporte metálico ao conjunto do painel táctil.
- 5 Ligue os cabos do painel táctil aos conectores no computador.
- 6 Coloque a fita adesiva sobre o conjunto do painel táctil.
- 7 Instalar:
 - a [Placa WLAN](#)
 - b [bateria](#)
 - c [tampa posterior](#)
- 8 Siga o procedimento indicado em [Após efectuar qualquer procedimento no interior do computador](#).

Remoção da bateria de célula tipo moeda

- 1 Siga o procedimento indicado em [Antes de trabalhar no interior do computador](#).
- 2 Remover:
 - a [tampa posterior](#)
 - b [bateria](#)
- 3 Para remover a bateria de célula tipo moeda:
 - a Retire a bateria de célula tipo moeda da sua ranhura com um instrumento de plástico pontiagudo [1].
 - b Levante e retire a bateria de célula tipo moeda [2].

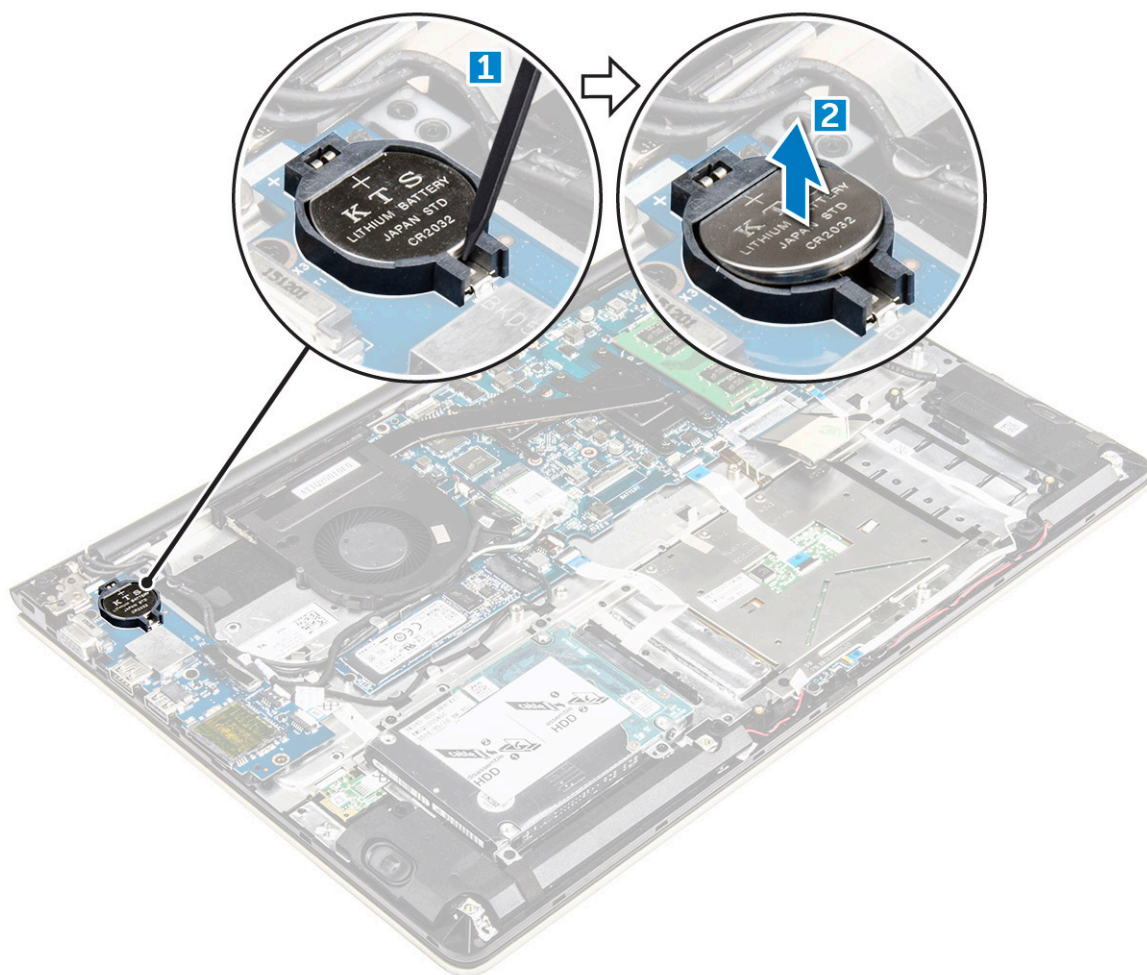

Instalação da bateria de célula tipo moeda

- 1 Insira a bateria de célula tipo moeda na ranhura no computador.
- 2 Instalar:
 - a [bateria](#)
 - b [tampa posterior](#)
- 3 Siga o procedimento indicado em [Após efectuar qualquer procedimento no interior do computador](#).

Remoção da placa de entrada/saída

- 1 Siga o procedimento indicado em [Antes de trabalhar no interior do computador](#).
- 2 Remover:
 - a [tampa posterior](#)
 - b [bateria](#)
 - c [placa WLAN](#)
- 3 Para remover a placa de E/S:
 - a Desligue o cabo do conector da placa de E/S da placa de sistema [1] [2] [3].
 - b Retire o parafuso de fixa a placa de E/S à placa de sistema [4].
 - c Levante a placa de E/S para fora do computador [5].

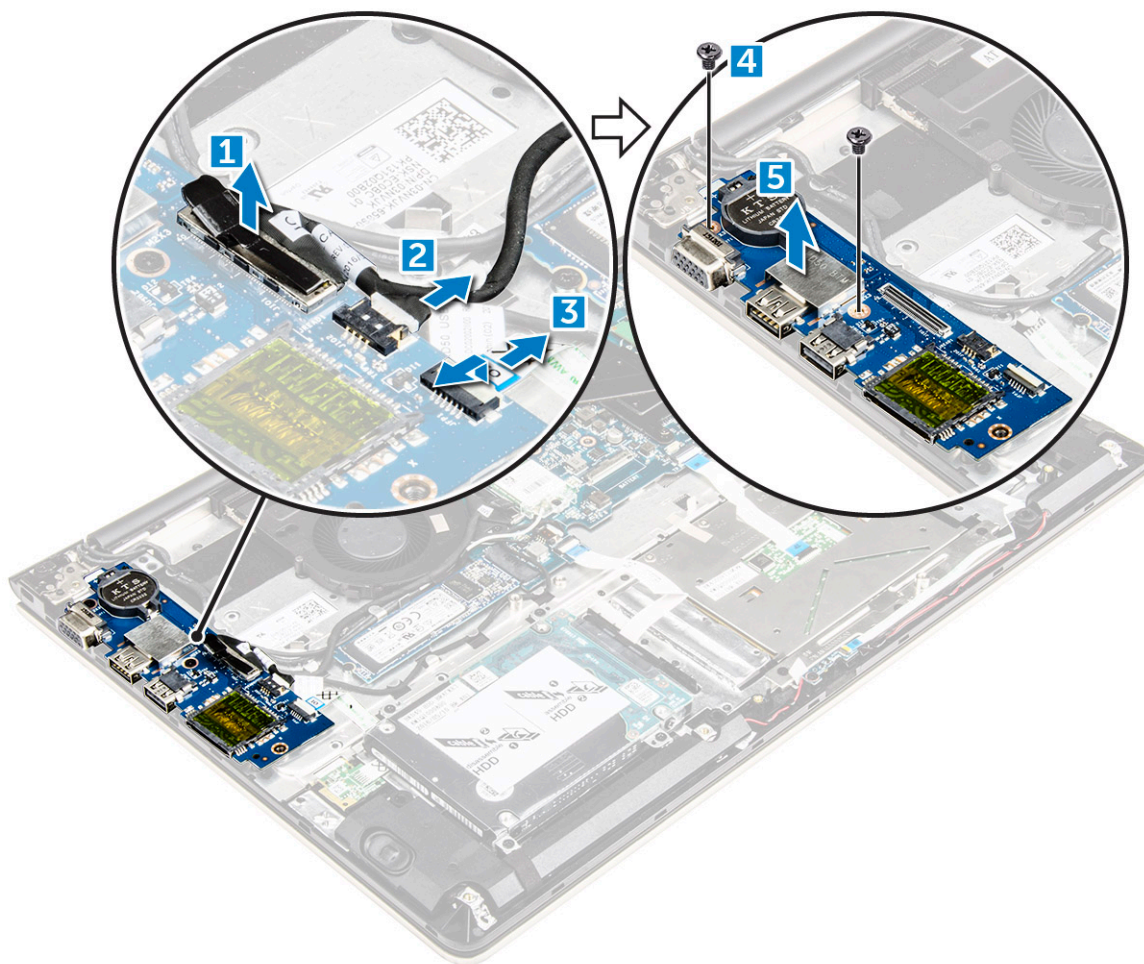

Instalação da placa de entrada/saída

- 1 Insira a placa de E/S na ranhura no chassi do computador.
- 2 Instale o parafuso que fixa a placa de E/S ao computador.
- 3 Ligue os cabos da placa de E/S à placa de sistema.
- 4 Instalar:
 - a placa WLAN
 - b bateria
 - c tampa posterior
- 5 Siga o procedimento indicado em [Após efectuar qualquer procedimento no interior do computador](#).

Retirar o ventilador

- 1 Siga o procedimento indicado em [Antes de trabalhar no interior do computador](#).
- 2 Remover:
 - a tampa posterior
 - b bateria
 - c Placa WLAN
- 3 Para retirar a ventoinha:
 - a Desligue os cabos da placa de E/S e da placa de sistema dos conectores na placa de sistema [1] [2].
 - b Retire os cabos de ligação da placa WLAN do módulo da ventoinha [3].

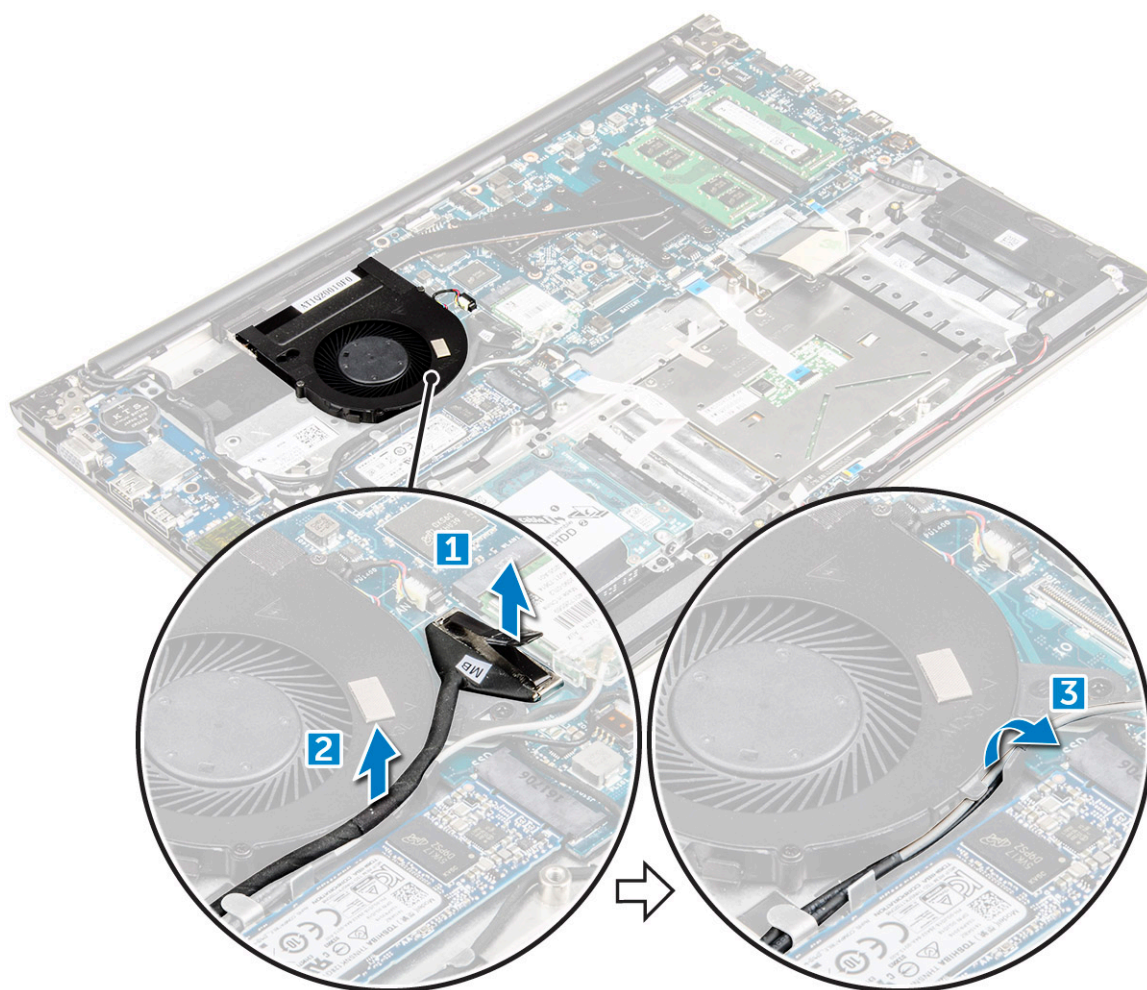

4 Para retirar a ventoinha:

- a Desligue o cabo do conector da ventoinha da placa de sistema [1].
- b Retire os parafusos que fixam a ventoinha do sistema à placa de sistema [2].
- c Levante e retire a ventoinha do sistema do computador [3].

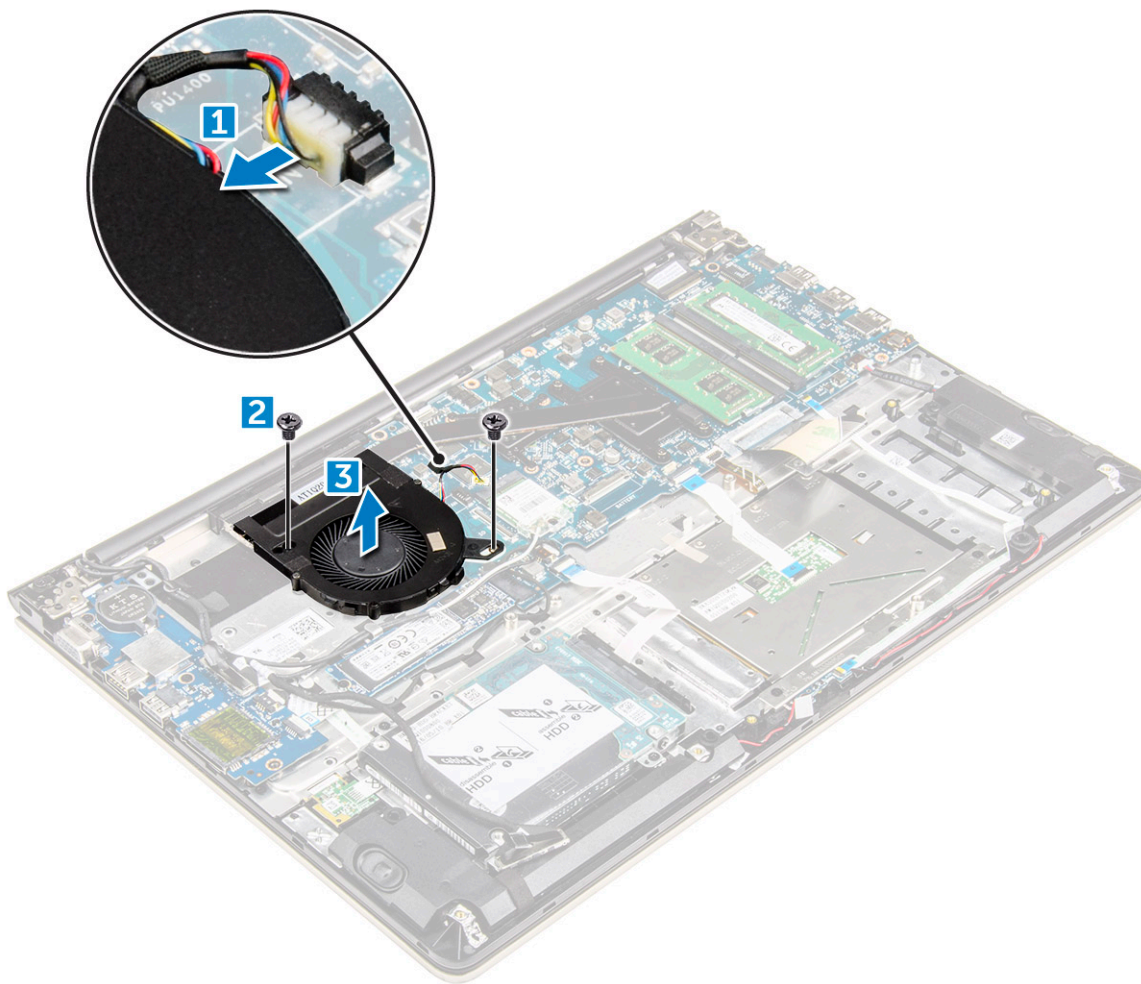

Instalação da ventoinha

- 1 Instale a ventoinha na ranhura na placa de sistema.
- 2 Aperte os parafusos para fixar o módulo da ventoinha.
- 3 Ligue o cabo da ventoinha de sistema e placa I/O aos conectores da placa de sistema.
- 4 Instalar:
 - a [Placa WLAN](#)
 - b [bateria](#)
 - c [tampa posterior](#)
- 5 Siga o procedimento indicado em [Após efectuar qualquer procedimento no interior do computador](#).

Remoção do dissipador de calor

- 1 Siga o procedimento indicado em [Antes de trabalhar no interior do computador](#).
- 2 Remover:
 - a [tampa posterior](#)
 - b [bateria](#)
 - c [ventoinha do sistema](#)
- 3 Para remover o dissipador de calor:
 - a Retire os parafusos que fixam o módulo do dissipador de calor ao chassi do computador.

① **NOTA:** Solte os parafusos na ordem dos números de texto explicativo [1, 2, 3, 4, 5, 6, 7]. Exceto os parafusos [5,6,7], os parafusos restantes são parafusos de retenção, os quais não podem ser completamente retirados

b Retire o módulo do dissipador de calor da ranhura na placa de sistema [8].

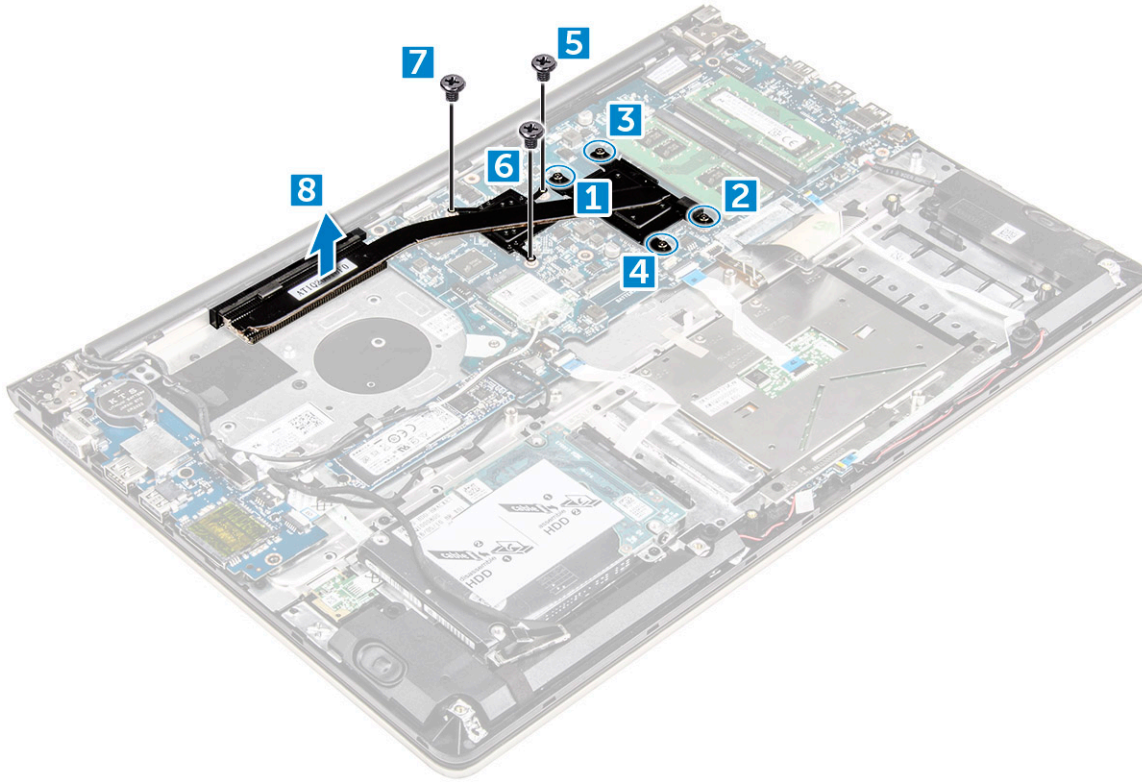

Instalação do dissipador de calor

1 Coloque o módulo do dissipador de calor na sua ranhura na placa de sistema.

2 Aperte os parafusos que fixam o módulo do dissipador de calor ao computador.

① **NOTA:** Aperte os parafusos na ordem dos números de texto explicativo [1, 2, 3, 4], como visto no módulo do dissipador de calor. Aperte os restantes parafusos.

3 Instalar:

- a ventoinha do sistema
- b bateria
- c tampa posterior

4 Siga o procedimento indicado em [Após efectuar qualquer procedimento no interior do computador](#).

Remover a placa de LEDs

1 Siga o procedimento indicado em [Antes de trabalhar no interior do computador](#).

2 Remover:

- a tampa posterior
- b bateria

3 Para remover a placa de LEDs:

- a Levante a guia para desligar os cabos de ligação da placa LED da placa de sistema [1].
- b Retire o parafuso que fixa a placa LED ao chassi do computador [2].
- c Retire a placa de LEDs do computador [3].

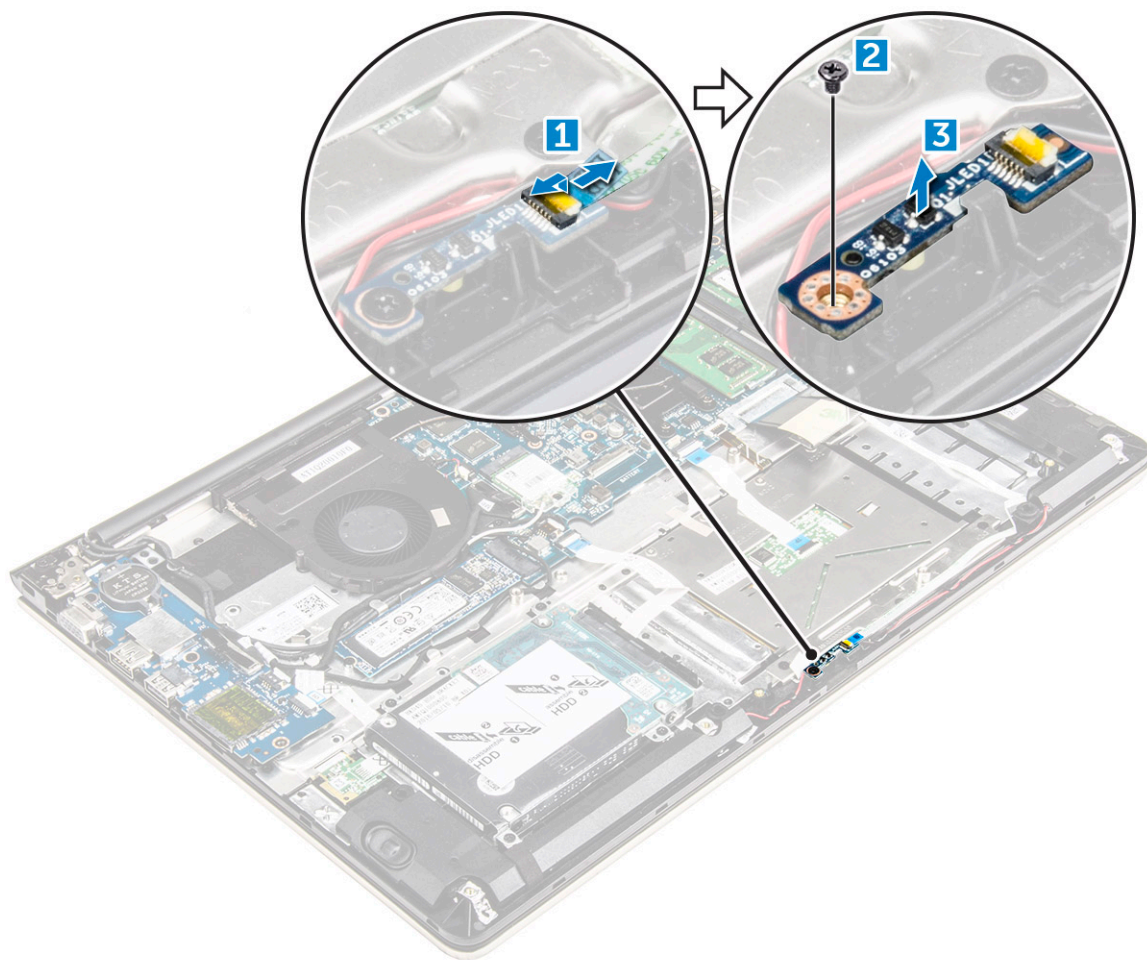

Instalar a placa de LEDs

- 1 Coloque o módulo LED na sua ranhura no chassi do computador.
- 2 Aperte o parafuso para fixar o módulo LED ao chassi do computador.
- 3 Ligue os cabos do módulo LED ao chassi do computador.
- 4 Instalar:
 - a [bateria](#)
 - b [tampa posterior](#)
- 5 Siga o procedimento indicado em [Após efectuar qualquer procedimento no interior do computador](#).

Remoção dos altifalantes

- 1 Siga o procedimento indicado em [Antes de trabalhar no interior do computador](#).
- 2 Remover:
 - a [tampa posterior](#)
 - b [bateria](#)
- 3 Para retirar os cabos dos altifalantes:
 - a Desligue os cabos de ligação dos altifalantes da placa de sistema e da placa LED. [1] [2].
 - b Retire o cabo dos altifalantes da placa LED [3].

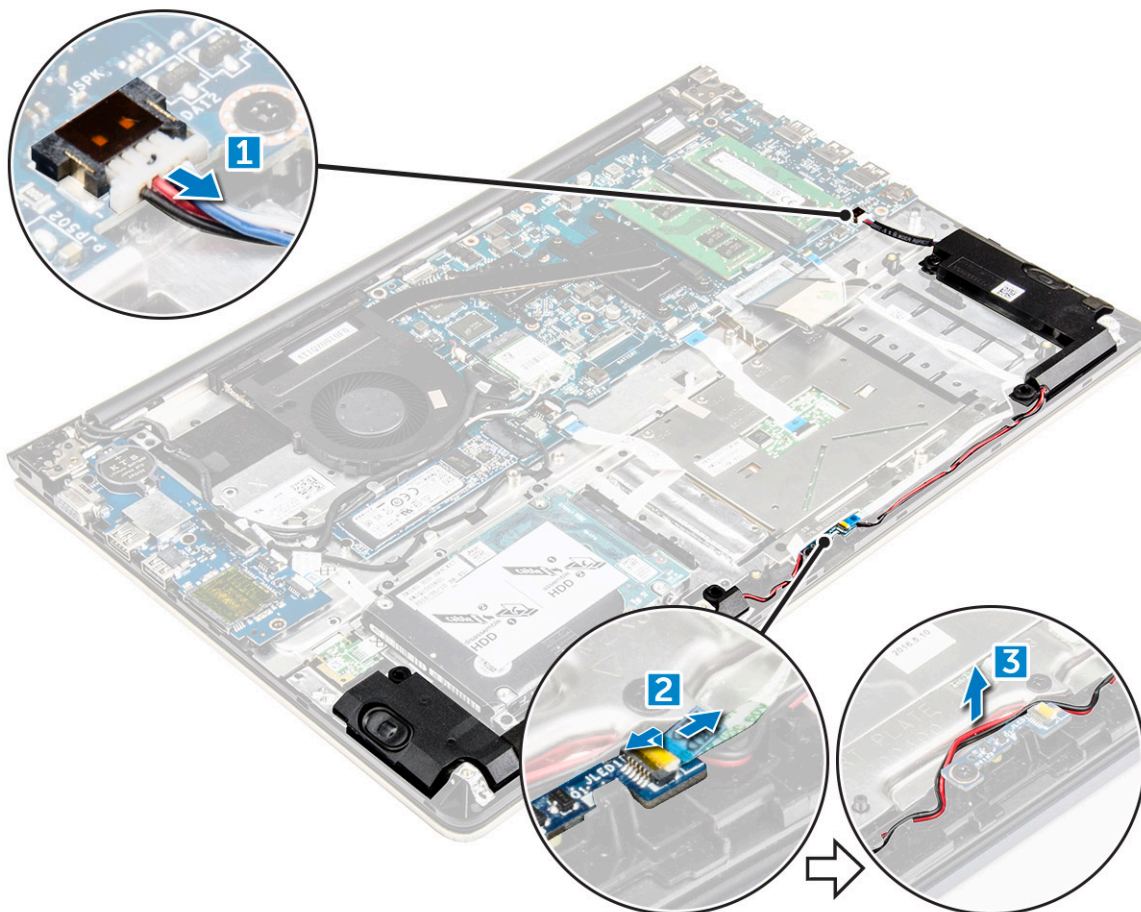

- 4 Para retirar os altifalantes:
- a Retire os cabos das guias de encaminhamento.
 - b Levante e retire os altifalantes do computador.

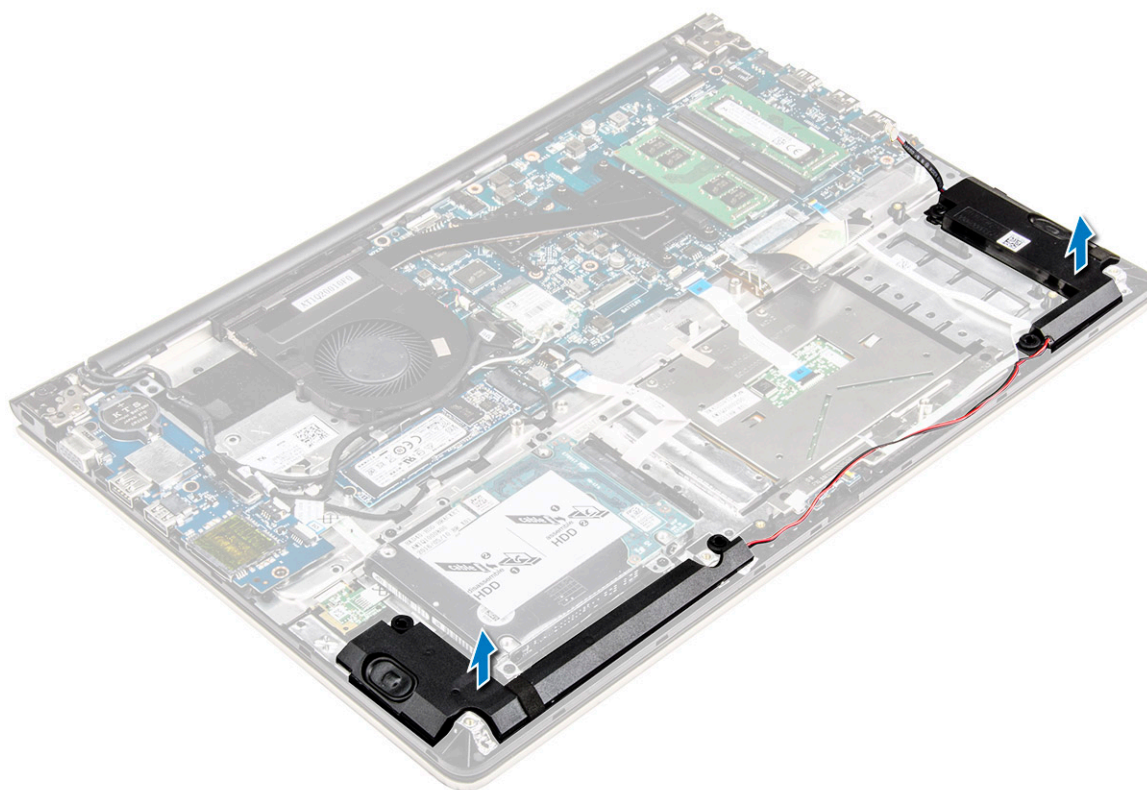

Instalação dos altifalantes

- 1 Insira os altifalantes na ranhura no chassis do computador.
- 2 Coloque o cabo do altifalante ao longo da guia de encaminhamento.
- 3 Ligue os cabos dos altifalantes aos conectores na placa de sistema e na placa LED.
- 4 Instalar:
 - a [bateria](#)
 - b [tampa posterior](#)
- 5 Siga o procedimento indicado em [Após efectuar qualquer procedimento no interior do computador](#).

Retirar a placa de sistema

- 1 Siga o procedimento indicado em [Antes de trabalhar no interior do computador](#).
- 2 Remover:
 - a [tampa posterior](#)
 - b [bateria](#)
 - c [Placa WLAN](#)
 - d [SSD](#)
 - e [memória](#)
 - f [Placa de LEDs](#)
 - g [ventoinha do sistema](#)
 - h [dissipador de calor](#)
 - i [conjunto do ecrã](#)
- 3 Levante a patilha [1,2,3,4,6] para desligar os cabos [5] dos seus conectores na placa de sistema.

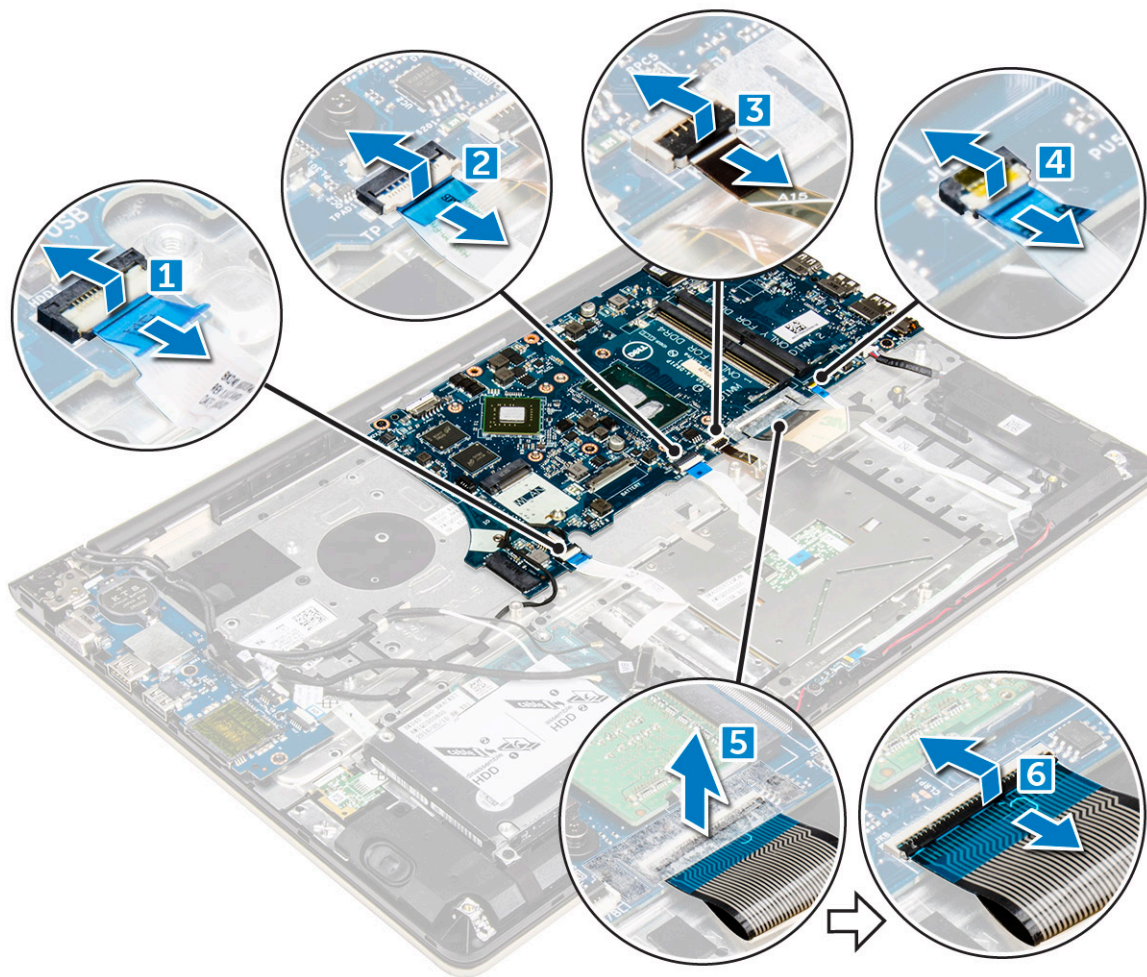

- 4 Para retirar os cabos da placa de sistema:
- a Desligue o cabo da fonte de alimentação do ecrã [1].
 - b Levante a patilha para desligar o cabo do conector do ecrã [2].

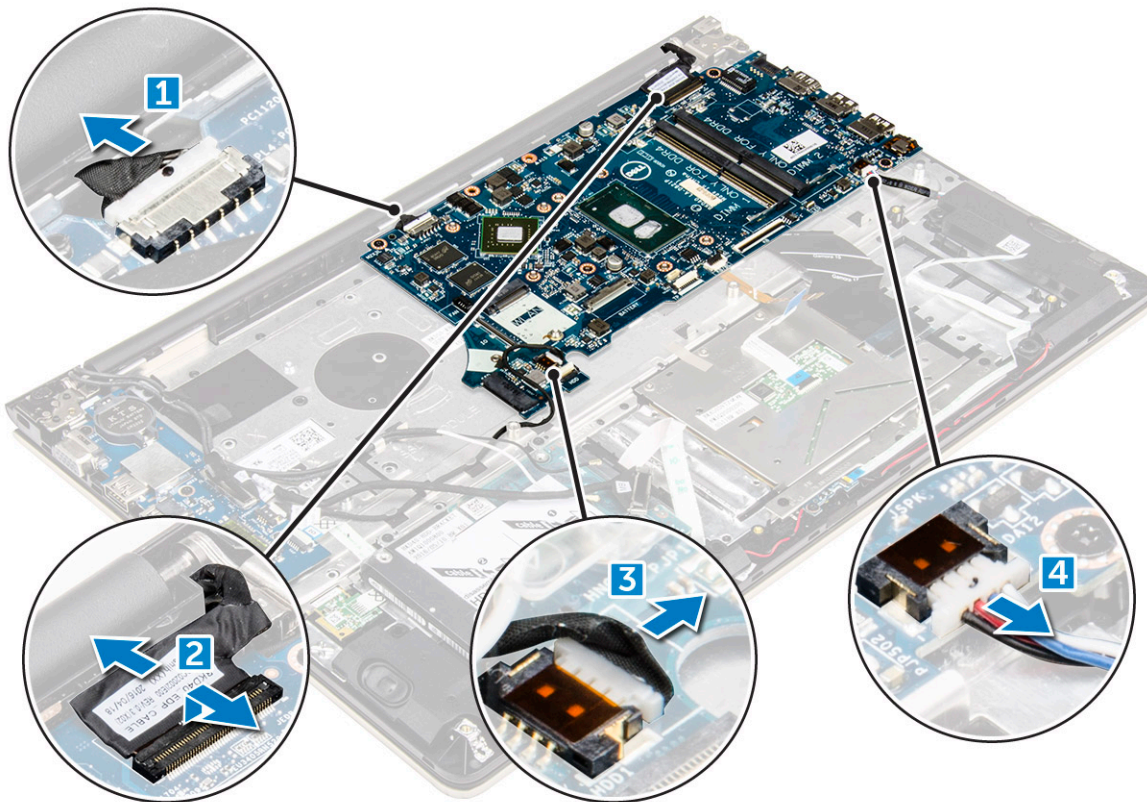

- 5 Para remover a placa de sistema:
- a Retire os parafusos que fixam a placa de sistema ao chassi do computador [1].
 - b Levante a placa de sistema para fora do computador [2].

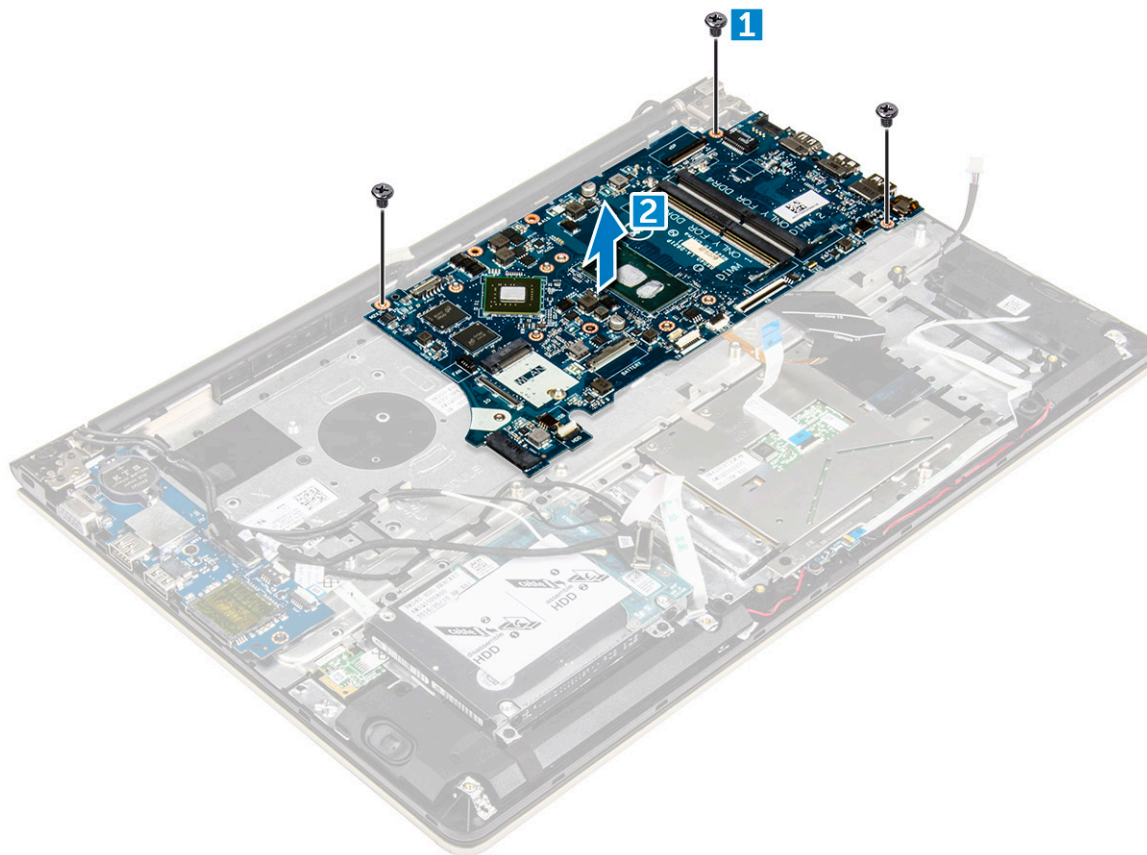

Instalação da placa de sistema

- 1 Alinhe a placa de sistema na sua ranhura no chassi do computador.
- 2 Instale os parafusos que fixam a placa de sistema ao computador.
- 3 Ligue os cabos do ecrã e da fonte de alimentação aos seus conectores.
- 4 Ligue os seguintes cabos:
 - a Cabo da fonte de alimentação do ecrã
 - b Cabo do conector do ecrã
- 5 Instalar:
 - a [conjunto do ecrã](#)
 - b [ventoinha do sistema](#)
 - c [Placa de LEDs](#)
 - d [dissipador de calor](#)
 - e [memória](#)
 - f [SSD](#)
 - g [Placa WLAN](#)
 - h [bateria](#)
 - i [tampa posterior](#)
- 6 Siga o procedimento indicado em [Após efectuar qualquer procedimento no interior do computador](#).

Remoção do conjunto do ecrã

- 1 Siga o procedimento indicado em [Antes de trabalhar no interior do computador](#).

NOTA: Se comprou a versão tátil deste computador, não pode desmontar ainda mais o ecrã. Em vez disso, o conjunto inteiro do ecrã inteira precisa de ser substituído.

- 2 Remover:
 - a [tampa posterior](#)
 - b [bateria](#)
 - c [Placa WLAN](#)
- 3 Para remover as dobradiças do ecrã:
 - a Levante a patilha para desligar os cabos do ecrã da placa de sistema [1].
 - b Levante o trinco do cabo do ecrã [2].
 - c Retire o cabo do ecrã da placa de sistema [3] [4].
 - d Descole a fita adesiva que fixa o cabo do ecrã ao computador. [5]

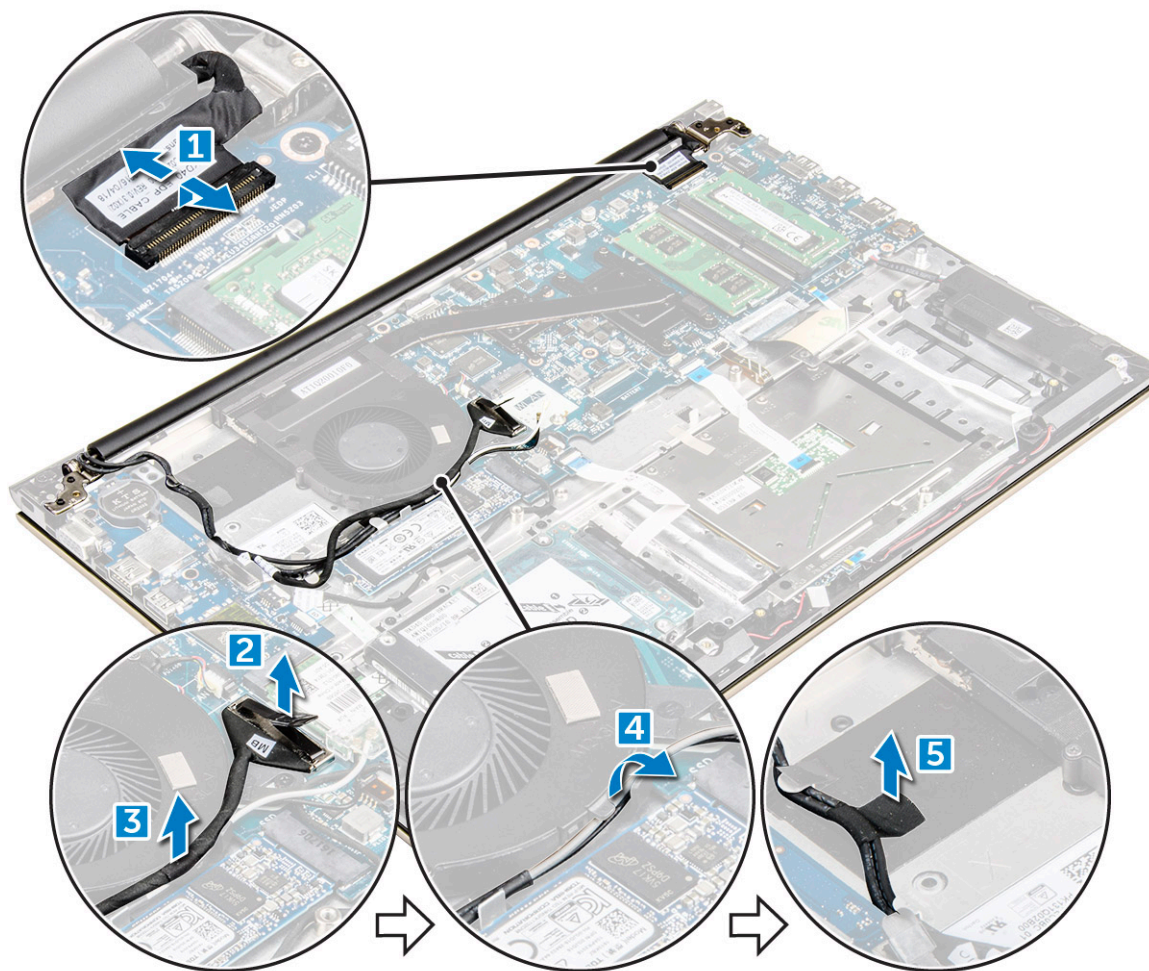

- 4 Vire a base do computador para aceder ao painel do ecrã.



- 5 Para retirar o painel do ecrã:
- a Coloque o computador numa superfície plana, como indicado.
 - b Retire os parafusos que fixam as dobradiças do ecrã ao chassi do computador. [1]
 - c Levante o painel do ecrã para o retirar. [2]



Instalar o conjunto do ecrã

- 1 Alinhe o conjunto do ecrã com as dobradiças do ecrã no chassi do computador.
- 2 Aperte os parafusos que fixam as dobradiças do ecrã.
- 3 Ligue os cabos do ecrã ao conector na placa de sistema.
- 4 Cole a fita para fixar o cabo do ecrã ao computador.
- 5 Encaminhe os cabos do ecrã ao longo do módulo da ventoinha do sistema no chassi.
- 6 Instalar:
 - a [Placa WLAN](#)
 - b [bateria](#)
 - c [tampa posterior](#)
- 7 Siga o procedimento indicado em [Após efectuar qualquer procedimento no interior do computador](#).

Remoção da moldura do ecrã

- 1 Siga o procedimento indicado em [Antes de trabalhar no interior do computador](#).
- 2 Remover:
 - a [tampa posterior](#)
 - b [bateria](#)
 - c [Placa de LEDs](#)
 - d [Placa WLAN](#)
 - e [ventoinha do sistema](#)

f conjunto do ecrã

- 3 Para retirar a moldura do ecrã:
 - a Levante os cantos da moldura com um instrumento de plástico pontiagudo para a retirar.

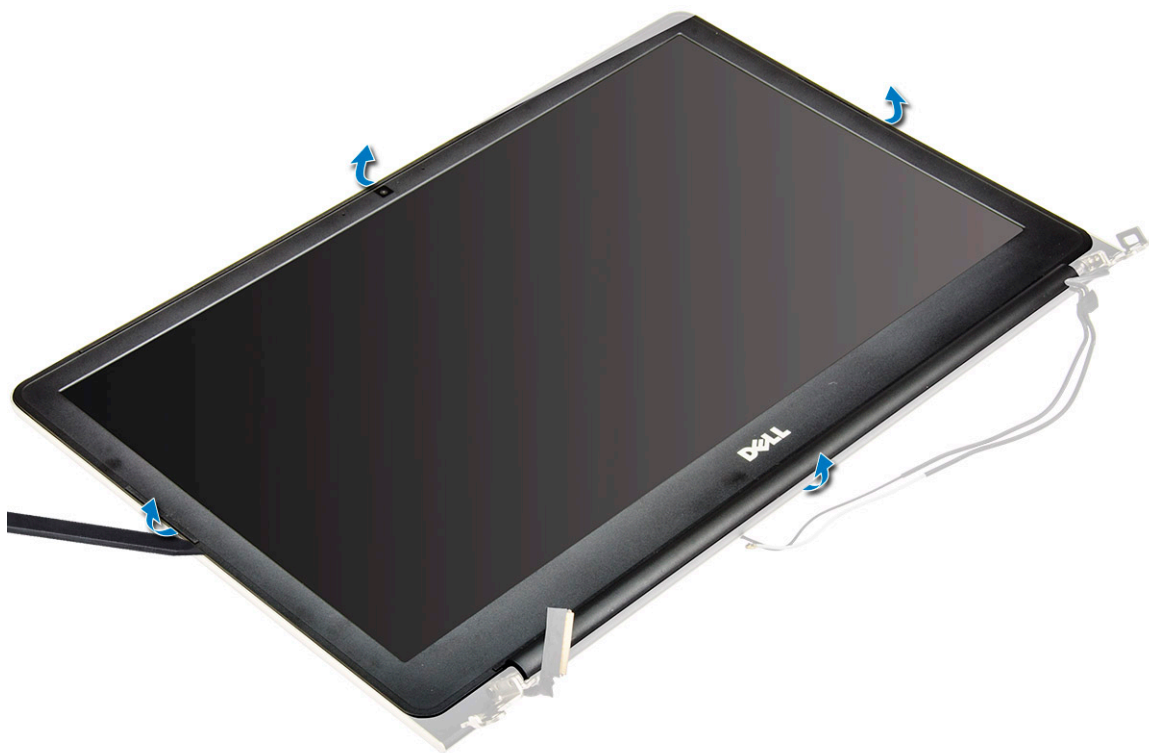

Instalação da moldura do ecrã

- 1 Coloque a moldura do ecrã no painel do ecrã e exerça pressão ao longo das extremidades até que se encaixe no lugar.
- 2 Instalar:
 - a conjunto do ecrã
 - b Placa WLAN
 - c ventoinha do sistema
 - d Placa de LEDs
 - e bateria
 - f tampa posterior
- 3 Siga o procedimento indicado em [Após efectuar qualquer procedimento no interior do computador](#).

Remoção das dobradiças do painel do ecrã

- 1 Siga o procedimento indicado em [Antes de trabalhar no interior do computador](#).
- 2 Remover:
 - a tampa posterior
 - b bateria
 - c Placa WLAN
 - d Placa de LEDs
 - e ventoinha do sistema
 - f conjunto do ecrã
 - g moldura do ecrã
- 3 Para retirar as dobradiças do painel do ecrã:

- a Retire os parafusos que fixam as dobradiças do painel do ecrã [1].
- b Levante as dobradiças do painel do ecrã para fora do computador [2].

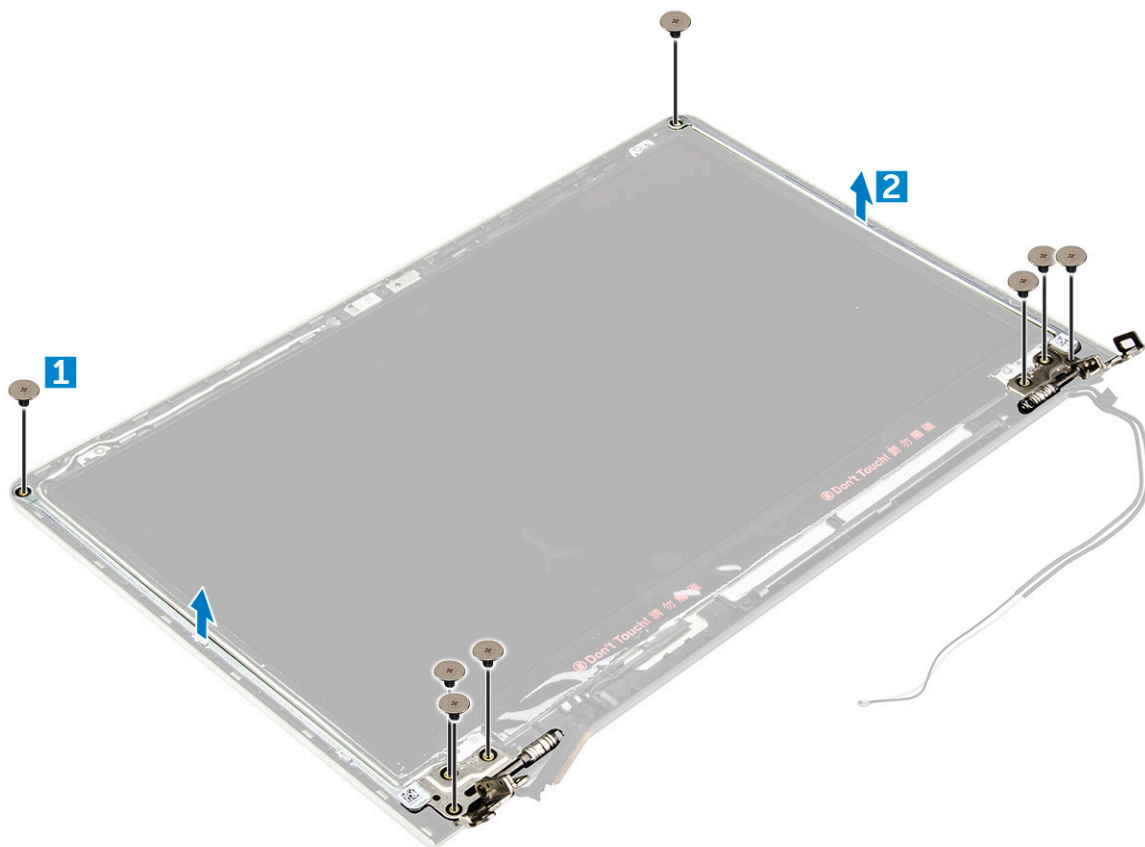

Instalação das dobradiças do painel do ecrã

- 1 Instale as dobradiças do painel do ecrã no conjunto do ecrã.
- 2 Instale os parafusos que fixam as dobradiças do painel do ecrã.
- 3 Instalar:
 - a moldura do ecrã
 - b conjunto do ecrã
 - c ventoinha do sistema
 - d Placa de LEDs
 - e Placa WLAN
 - f bateria
 - g tampa posterior
- 4 Siga o procedimento indicado em [Após efectuar qualquer procedimento no interior do computador](#).

Remoção da câmara

- 1 Siga o procedimento indicado em [Antes de trabalhar no interior do computador](#).
- 2 Retirar:
 - a tampa posterior
 - b bateria
 - c Placa WLAN
 - d Placa de LEDs
 - e ventoinha do sistema
 - f conjunto do ecrã

- g [moldura do ecrã](#)
- 3 Para remover a câmara:
 - a Desligue o cabo do conector da câmara. [1]
 - b Levante a câmara para fora do computador. [2]

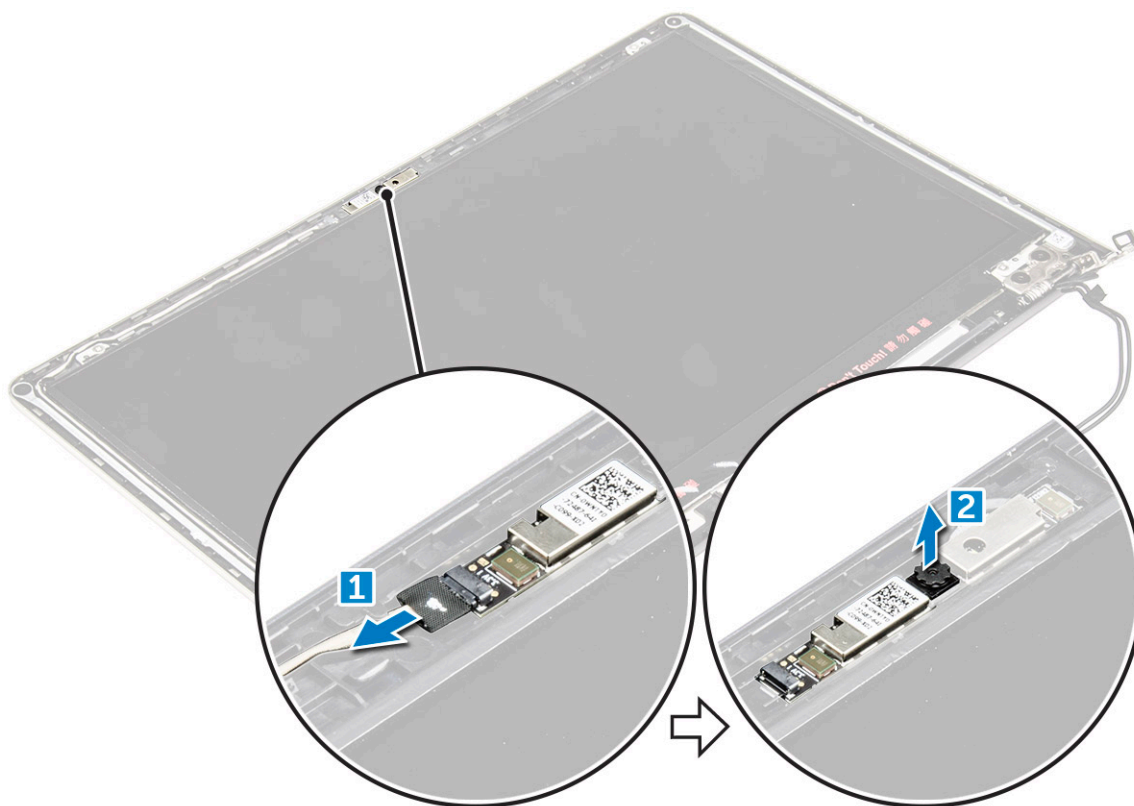

Instalar a câmara

- 1 Alinhe a câmara à sua ranhura no painel do ecrã.
- 2 Ligue o cabo da câmara ao seu conector no painel do ecrã.
- 3 Instalar:
 - a [moldura do ecrã](#)
 - b [conjunto do ecrã](#)
 - c [ventoinha do sistema](#)
 - d [Placa de LEDs](#)
 - e [Placa WLAN](#)
 - f [bateria](#)
 - g [tampa posterior](#)
- 4 Siga o procedimento indicado em [Após efectuar qualquer procedimento no interior do computador](#).

Remoção do ecrã

- 1 Siga o procedimento indicado em [Antes de trabalhar no interior do computador](#).
- 2 Remover:
 - a [tampa posterior](#)
 - b [bateria](#)
 - c [Placa WLAN](#)
 - d [Placa de LEDs](#)
 - e [ventoinha do sistema](#)

- f conjunto do ecrã
- g moldura do ecrã
- h dobradiças do ecrã

- 3 Para retirar o ecrã:
- a Retire os parafusos que fixam o ecrã [1].
 - b Levante o painel do ecrã e vire-o ao contrário [2].



- 4 Para retirar o ecrã:
- a Descole a fita adesiva que está em cima do conector do ecrã [1].
 - b Desligue o conector do ecrã e retire o ecrã do painel do ecrã [2] [3].

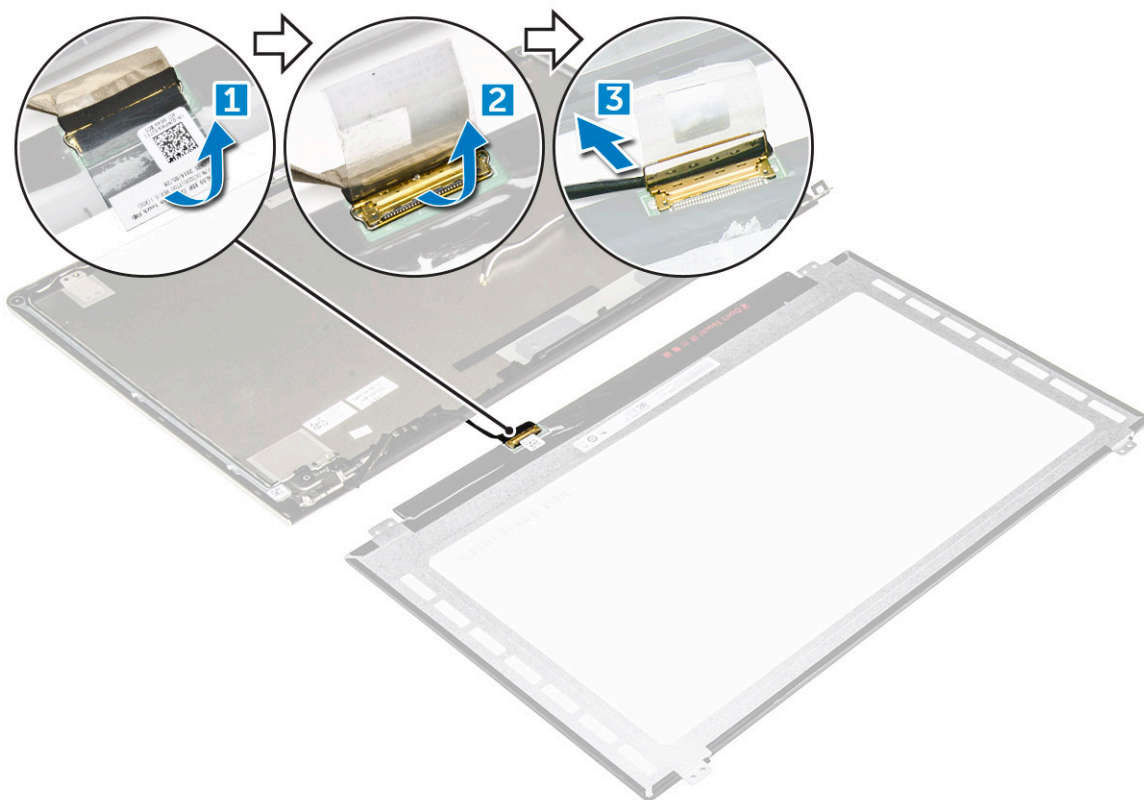

Instalação do ecrã

- 1 Ligue o cabo de ligação do ecrã ao seu conector no painel do ecrã.
- 2 Cole a fita adesiva sobre o conector.
- 3 Vire o ecrã e alinhe-o ao longo das extremidades do painel do ecrã.
- 4 Instale os parafusos que fixam o ecrã ao painel do ecrã.
- 5 Instalar:
 - a dobradiças do ecrã
 - b moldura do ecrã
 - c conjunto do ecrã
 - d ventoinha do sistema
 - e Placa de LEDs
 - f Placa WLAN
 - g bateria
 - h tampa posterior
- 6 Siga o procedimento indicado em [Após efectuar qualquer procedimento no interior do computador](#).

Remoção do apoio para as mãos

- 1 Siga o procedimento indicado em [Antes de trabalhar no interior do computador](#).
- 2 Remover:
 - a tampa posterior
 - b bateria
 - c Placa WLAN
 - d Placa de LEDs
 - e ventoinha do sistema
 - f conjunto do ecrã

- g SSD
 - h memória
 - i dissipador de calor
 - j placa de sistema
- 3 O apoio para as mãos pode ser retirado depois de todos os outros componentes terem sido desmontados.



Instalação do apoio para as mãos

- 1 Alinhe o apoio para as mãos na sua ranhura no chassi do computador.
- 2 Instalar:
 - a placa de sistema
 - b conjunto do ecrã
 - c ventoinha do sistema
 - d Placa de LEDs
 - e SSD
 - f dissipador de calor
 - g memória
 - h Placa WLAN
 - i bateria
 - j tampa posterior
- 3 Siga o procedimento indicado em [Após efectuar qualquer procedimento no interior do computador](#).

Remoção do conector de alimentação

- 1 Siga o procedimento indicado em [Antes de trabalhar no interior do computador](#).
- 2 Remover:
 - a tampa posterior
 - b bateria
 - c Placa WLAN

- d Placa de LEDs
- e ventoinha do sistema
- f conjunto do ecrã
- g SSD
- h memória
- i dissipador de calor
- j placa de sistema

3 Para retirar o conector de alimentação:

- a Levante o cabo do conector de alimentação do seu canal de encaminhamento. [1]
- b Levante o conector de alimentação para fora do computador. [2]

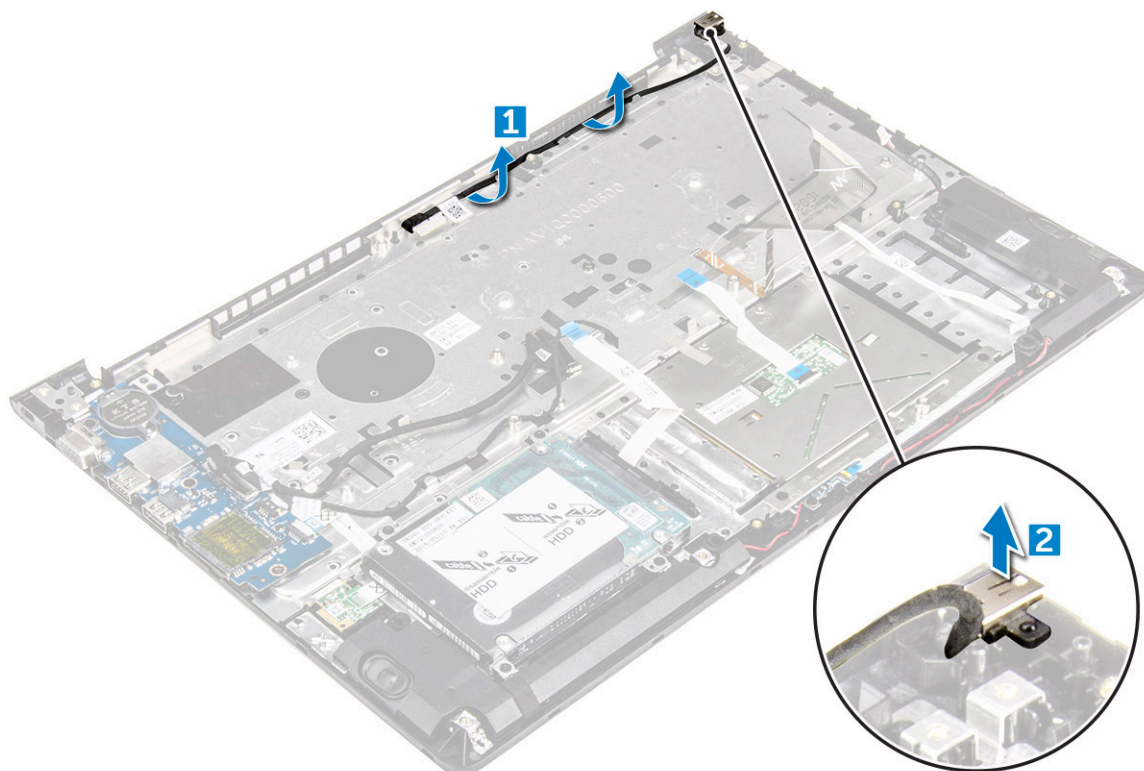

Instalação do conector de alimentação

1 Alinhe o conector de alimentação na sua ranhura no chassi do computador.

2 Instalar:

- a placa de sistema
- b conjunto do ecrã
- c ventoinha do sistema
- d Placa de LEDs
- e SSD
- f dissipador de calor
- g memória
- h Placa WLAN
- i bateria
- j tampa posterior

3 Siga o procedimento indicado em [Após efectuar qualquer procedimento no interior do computador](#).

Tecnologia e componentes

Power adapter

The laptop is shipped with 45 W adapter / 65 W adapter (optional).

- 45 W power adapter (UMA graphic). This adapter uses a USB-C connector.
- 65 W power adapter (Discrete graphic). This adapter uses a barrel adapter, 3.5 mm barrel

⚠ WARNING: When you disconnect the power adapter cable from the laptop, grasp the connector, not the cable itself, and then pull firmly but gently to avoid damaging the cable.

⚠ WARNING: The power adapter works with electrical outlets worldwide. However, power connectors and power strips vary among countries. Using an incompatible cable or improperly connecting the cable to the power strip or electrical outlet may cause fire or equipment damage.

Processadores

Este computador portátil é fornecido com os seguintes processadores:

- Processadores Intel Core i3 Sky Lake de 6.ª geração
- Processador Intel Core i3 Kaby Lake de 7.ª geração
- Processador Intel Core i5 Kaby Lake de 7.ª geração
- Processador Intel Core i7 Kaby Lake de 7.ª geração

ⓘ NOTA: A velocidade do relógio e o desempenho variam em função da carga de trabalho e de outros factores.

Identificação do processador no Windows 10 e Windows 8

- 1 Toque em **Pesquisar na Web e no Windows**.
- 2 Digite **Gestor de Dispositivos**.
- 3 Toque em **Processador**.

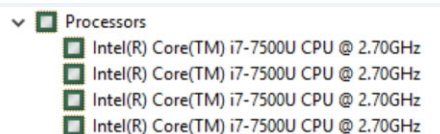

É apresentada a informação básica sobre o processador.

Verificar a utilização do processador no Gestor de Tarefas

- 1 Prima e mantenha premida a barra de tarefas.
- 2 Seleccione **Iniciar o Gestor de Tarefas**.
É apresentada a janela **Gestor de tarefas do Windows**.
- 3 Clique no separador **Desempenho** na janela **Gestor de tarefas do Windows**.

São exibidas informações detalhadas sobre o desempenho do processador.

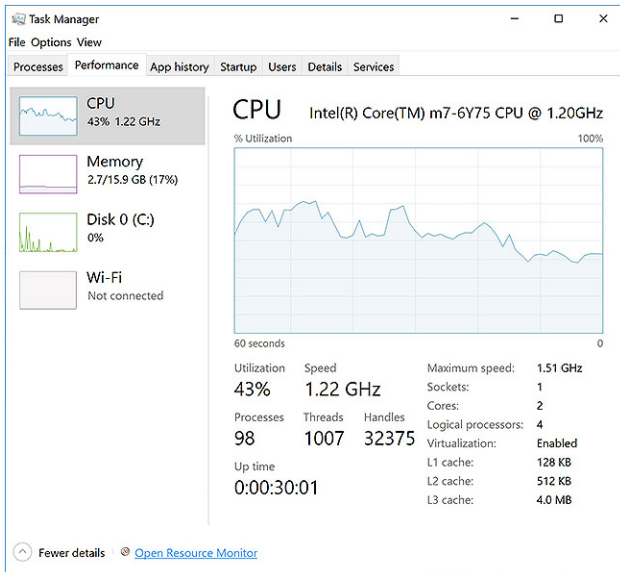

Verificar a utilização do processador no Monitor de Recursos

- 1 Clique com o botão direito do rato na Barra de tarefas.
- 2 Seleccione **Iniciar o Gestor de Tarefas**.
É apresentada a janela **Gestor de tarefas do Windows**.
- 3 Clique no separador **Desempenho** na janela **Gestor de tarefas do Windows**.
São exibidas informações detalhadas sobre o desempenho do processador.
- 4 Clique em **Abrir Monitor de Recursos**.

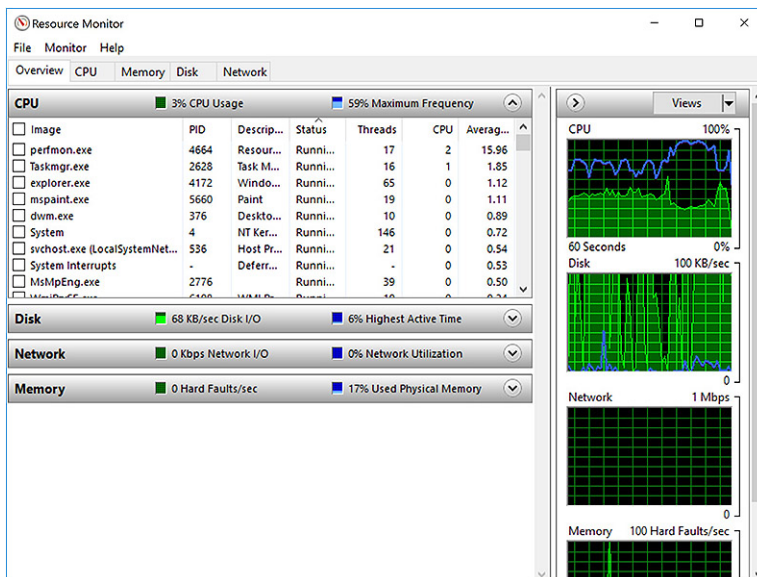

Chipsets

Todos os computadores portáteis ou notebooks comunicam com a CPU através do chipset. Este computador portátil é entregue com o Intel Mobile CM238.

Transferir o controlador do chipset

- 1 Ligue o computador portátil.
- 2 Aceda a **Dell.com/support**.
- 3 Clique em **Product Support (Suporte ao Produto)**, digite a etiqueta de serviço do computador portátil e clique em **Submit (Submeter)**.

NOTA: Se não tiver a etiqueta de serviço, utilize a função de detecção automática ou procure manualmente o modelo do computador portátil.

- 4 Clique em **Drivers and Downloads (Controladores e transferências)**.
- 5 Selecciona o sistema operativo instalado no computador portátil.
- 6 Desloque-se para baixo na página, expanda **Chipset** e selecciona o controlador do chipset.
- 7 Clique em **Transferir ficheiro** para transferir a versão mais recente do controlador do chipset para o computador portátil.
- 8 Concluída a transferência, navegue até à pasta onde guardou o ficheiro do controlador.
- 9 Clique duas vezes no ícone do ficheiro do controlador do chipset e siga as instruções apresentadas no ecrã.

Identificação do chipset no Gestor de Dispositivos do Windows 10 e Windows 8

- 1 Clique em **Todas as configurações**  na barra de atalhos do Windows 10.
- 2 No **Painel de Controlo**, selecciona **Gestor de Dispositivos**.
- 3 Expanda **Dispositivos do sistema** e procure o chipset.

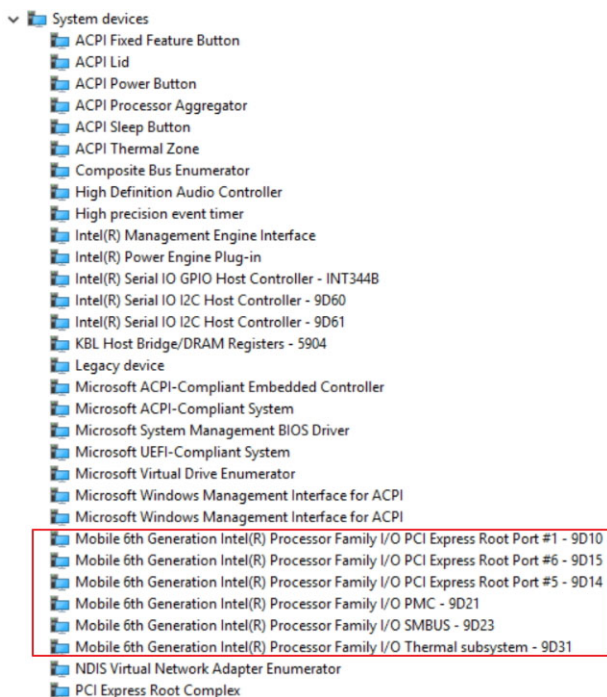

Opções gráficas

Este computador portátil é fornecido com o chipset gráfico Intel HD Graphics 520.

Transferência de controladores

- 1 Ligue o computador portátil.
- 2 Aceda a **Dell.com/support**.
- 3 Clique em **Product Support (Suporte ao Produto)**, digite a etiqueta de serviço do computador portátil e clique em **Submit (Submeter)**.

NOTA: Se não tiver a etiqueta de serviço, utilize a função de detecção automática ou procure manualmente o modelo do computador portátil.

- 4 Clique em **Drivers and Downloads (Controladores e transferências)**.
- 5 Seleccione o sistema operativo instalado no computador portátil.
- 6 Desloque-se para baixo na página e seleccione o controlador gráfico que pretende instalar.
- 7 Clique em **Transferir ficheiro** para transferir o controlador gráfico para o computador portátil.
- 8 Concluída a transferência, navegue até à pasta onde guardou o ficheiro do controlador gráfico.
- 9 Clique duas vezes no ícone do ficheiro do controlador gráfico e siga as instruções apresentadas no ecrã.

Identificar a placa gráfica

- 1 Inicie o **atalho Procurar** e seleccione **Definições**.
- 2 Digite **Gestor de Dispositivos** na caixa de pesquisa e toque em **Gestor de Dispositivos** no painel do lado esquerdo.
- 3 Expanda **Placas gráficas**.



São apresentadas as placas gráficas.

Alterar a resolução do ecrã

- 1 Prima e mantenha premido o ecrã do ambiente de trabalho e seleccione **Definições de Visualização**.
- 2 Toque ou clique em **Configurações de visualização avançadas**.
- 3 Seleccione a resolução pretendida na lista pendente e toque em **Aplicar**.

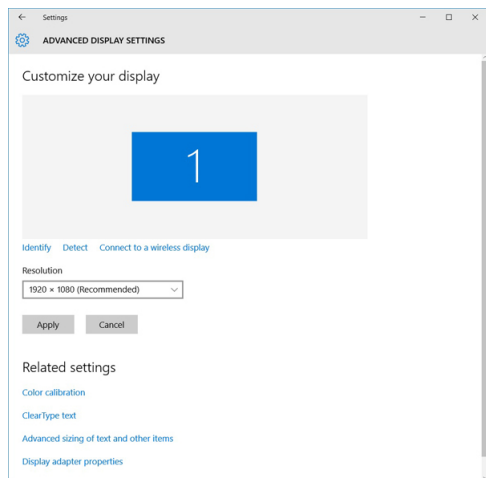

Rodar o ecrã

- 1 Clique com o botão direito no ambiente de trabalho. É apresentado um submenu.
- 2 Seleccione **Graphic Options (Opções gráficas) > Rotation (Rotação)** e escolha uma das seguintes opções:

- Rotate to Normal (Rodar para posição normal)
- Rotate to 90 Degrees (Rodar 90 graus)
- Rotate to 180 Degrees (Rodar 180 graus)
- Rotate to 270 Degrees (Rodar 270 graus)

NOTA: Também é possível fazer rodar o ecrã utilizando as seguintes combinações de teclas:

- Ctrl + Alt + tecla de seta para cima (Rodar para posição normal)
- Tecla de seta para a direita (Rodar 90 graus)
- Tecla de seta para baixo (Rodar 180 graus)
- Tecla de seta para a esquerda (Rodar 270 graus)

Opções de visualização

Ajustar a luminosidade no Windows 10

Para activar ou desactivar o ajuste automático da luminosidade do ecrã:

- 1 Percorra a partir da margem direita do ecrã para aceder ao Centro de acção.
- 2 Toque ou clique em **Todas as configurações**  > **Sistema** > **Ecrã**.
- 3 Utilize o controlo de deslize **Ajustar automaticamente a luminosidade do meu ecrã** para activar ou desactivar o ajuste automático da luminosidade.

NOTA: Pode também utilizar o controlo de deslize **Nível de luminosidade** para ajustar a luminosidade manualmente.

Ajustar a luminosidade no Windows 8

Para activar ou desactivar o ajuste automático da luminosidade do ecrã:

- 1 Percorra a partir da margem direita do ecrã para aceder ao menu de Atalhos.
- 2 Toque ou clique em **Settings (Definições)**  → **Alterar definições do PC** → **PC e dispositivos** → **Energia e suspensão**.
- 3 Utilize o controlo de deslize **Ajustar automaticamente a luminosidade do meu ecrã** para activar ou desactivar o ajuste automático da luminosidade.

Limpar o ecrã

- 1 Verifique se existem manchas ou áreas a precisar de limpeza.
- 2 Utilize um pano de microfibra para remover qualquer pó visível e limpe suavemente eventuais partículas de sujidade.
- 3 Devem ser usados kits de limpeza apropriados para manter o ecrã nítido e em boas condições.

NOTA: Nunca pulverize soluções de limpeza directamente sobre o ecrã; pulverize o pano que será usado para a limpeza.

- 4 Limpe cuidadosamente o ecrã num movimento circular. Não exerça demasiada força com o pano.

NOTA: Não carregue com força nem toque no ecrã com os dedos, para evitar deixar marcas de dedos ou manchas de gordura.

NOTA: Não deixe líquidos no ecrã.

- 5 Remova todo o excesso de humidade porque pode danificar o ecrã.
- 6 Deixe secar bem o ecrã antes de ligar o dispositivo.
- 7 Se persistirem manchas difíceis de remover, repita os passos anteriores até o ecrã ficar limpo.

Estabelecer ligação a dispositivos de visualização externos

Siga estes passos para ligar o computador portátil a um dispositivo de visualização externo:

- 1 Certifique-se de que o dispositivo de visualização externo está ligado e ligue o cabo do mesmo numa porta de vídeo do seu computador portátil.
- 2 Prima a tecla de logótipo do Windows+P.
- 3 Seleccione um dos seguintes modos:
 - Apenas ecrã do PC
 - Duplicar
 - Expandir
 - Apenas segundo ecrã

 **NOTA:** Para obter mais informações, consulte a documentação fornecida com o dispositivo de visualização.

Controlador de áudio

Este computador portátil é fornecido com o controlador integrado do Realtek ALC3266–CG com Waves MaxxAudio Pro. Trata-se de um codec de áudio de alta definição (HD), concebido para computadores de secretária e computadores portáteis com um sistema operativo Windows.

Transferir o controlador de áudio

- 1 Ligue o computador portátil.
- 2 Aceda a **www.Dell.com/support**.
- 3 Clique em **Product Support (Suporte ao Produto)**, digite a etiqueta de serviço do portátil e clique em **Submit(Submeter)**.

 **NOTA:** Se não tiver a etiqueta de serviço, utilize a função de detecção automática ou procure manualmente o modelo do computador portátil.

- 4 Clique em **Drivers and Downloads (Controladores e transferências)**.
- 5 Seleccione o sistema operativo instalado no computador portátil.
- 6 Desloque-se para baixo na página e expanda **Áudio**.
- 7 Seleccione o controlador de áudio.
- 8 Clique em **Transferir ficheiro** para transferir a versão mais recente do controlador de áudio para o computador portátil.
- 9 Concluída a transferência, navegue até à pasta onde guardou o ficheiro do controlador de áudio.
- 10 Clique duas vezes no ícone do ficheiro do controlador de áudio e siga as instruções apresentadas no ecrã.

Identificar o controlador de áudio no Windows 10

- 1 Inicie o **atalho Procurar** e seleccione **Todas as definições** .
- 2 Digite **Gestor de Dispositivos** na caixa de pesquisa e seleccione **Gestor de Dispositivos** no painel do lado esquerdo.
- 3 Expanda **Controladores de som, vídeo e jogos**.
O controlador de áudio é apresentado.

Tabela 1. Identificar o controlador de áudio no Windows 10

Antes da instalação



Após a instalação

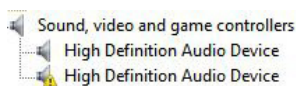
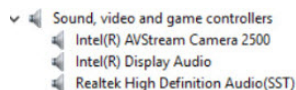

Alterar as definições de áudio

- 1 Inicie o **atalho Procurar** e digite **Dell Audio** na caixa de pesquisa.
- 2 Inicie o utilitário Dell Audio no painel do lado esquerdo.

Placas WLAN

Este computador portátil suporta a placa WLAN: Intel Dual Band Wireless AC 8260.

Opções do ecrã de arranque seguro

Opção	Descrição
Secure Boot Enable	<p>Esta opção activa ou desactiva a funcionalidade de arranque seguro.</p> <ul style="list-style-type: none">• Desactivado• Activado <p>Predefinição: activado</p>
Expert Key Management	<p>Só permite manipular as bases de dados de chaves de segurança se o sistema estiver no Modo personalizado. A opção Enable Custom Mode (activar modo personalizado) é apresentada por predefinição. As opções são:</p> <ul style="list-style-type: none">• PK• KEK• db• dbx <p>Se activar o Custom Mode (modo personalizado), são apresentadas as opções relevantes para PK, KEK, db e dbx. As opções são:</p> <ul style="list-style-type: none">• Save to File – Guarda a chave num ficheiro seleccionado pelo utilizador.• Substituir do ficheiro - Substitui a chave actual por uma chave de um ficheiro seleccionado pelo utilizador• Anexar do ficheiro - Adiciona uma chave à base de dados actual a partir de um ficheiro seleccionado pelo utilizador• Eliminar - Elimina a chave seleccionada• Repôr todas as chaves - Repõe para as definições de origem• Eliminar todas as chaves - Elimina todas as chaves <p>NOTA: Se desactivar o Custom Mode (modo personalizado), todas as alterações efectuadas serão apagadas e as chaves serão restauradas com as predefinições.</p>

Opções da unidade de disco rígido

Este computador portátil suporta unidades SATA M.2.

Identificação da unidade de disco rígido no Windows 10 e Windows 8

- 1 Toque ou clique em **Todas as configurações** na barra de atalhos do Windows 10.
- 2 Toque ou clique em **Painel de controlo**, seleccione **Gestor de dispositivos** e expanda **Unidades de disco**.

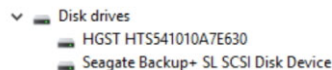

A unidade de disco rígido aparece na lista de **Unidades de disco**.

Identificação do disco rígido no BIOS

- 1 Ligue ou reinicie o sistema.
- 2 Quando aparecer o logótipo da Dell, efetue a ação seguinte para entrar no programa de configuração do BIOS:
 - Com teclado — Toque em F2 até visualizar a mensagem Entering BIOS setup (A entrar na configuração da BIOS) . Para entrar no menu de seleção de arranque, toque em F12.

A unidade de disco rígido encontra-se listada em **System Information (Informações do Sistema)** no grupo **General (Geral)**.

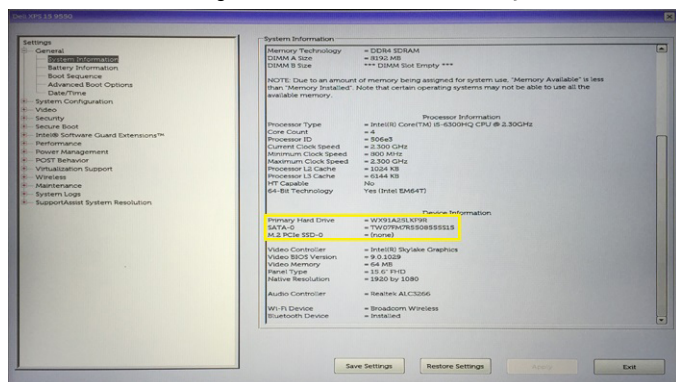

Funcionalidades da câmara

Este computador portátil é fornecido com uma câmara frontal, com uma resolução de 1280 x 720 (máximo).

NOTA: A câmara está na extremidade central superior do LCD.

Identificar a câmara no Gestor de Dispositivos no Windows 10

- 1 Na caixa **Procurar**, digite **gestor de dispositivos** e toque para o iniciar.
- 2 No **Gestor de Dispositivos**, expanda **Dispositivos de processamento de imagens**.



Identificar a câmara no Gestor de Dispositivos no Windows 8

- 1 Inicie a barra de atalhos a partir da interface do ambiente de trabalho.
- 2 Seleccione **Painel de Controlo**.
- 3 Seleccione **Gestor de Dispositivos** e expanda **Dispositivos de processamento de imagens**.

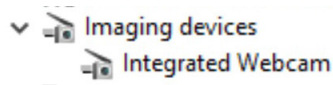

Iniciar a câmara

Para iniciar o funcionamento da câmara, abra uma aplicação em que seja necessário utilizar a câmara. Por exemplo, se tocar no ícone do software central da câmara Web da Dell ou no ícone do Skype disponibilizados no computador portátil, a câmara é ligada. Da mesma forma, se estiver a conversar num chat da Internet e a aplicação solicitar o acesso à câmara Web, a câmara é ligada.

Execução da aplicação Câmara

- 1 Toque ou clique no botão **Windows** e seleccione **Todas as aplicações**.

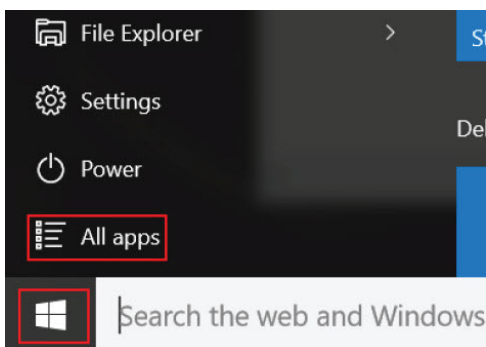

- 2 Seleccione **Câmara** na lista de aplicações.

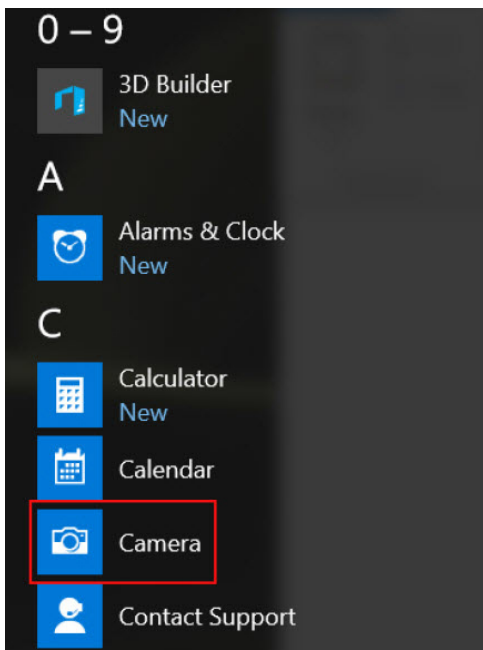

3 Se a aplicação **Câmara** não constar da lista de aplicações, procure-a.

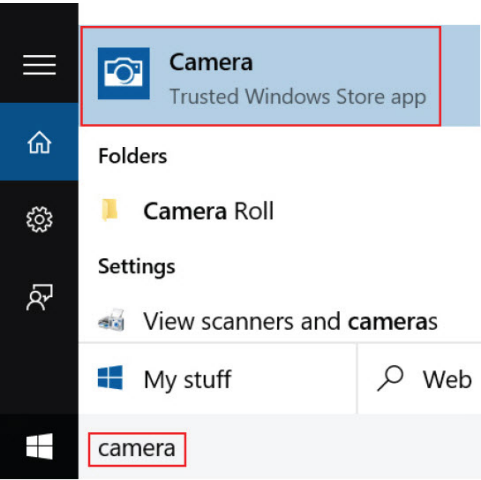

Características da memória

Neste computador portátil, a memória (RAM) não faz parte da placa de sistema. Este computador portátil suporta 2 a 16 GB de memória DDR4, até 2.133 MHz.

O computador portátil tem duas ranhuras SoDIMM e suporta entre 2 e 32 GB de memória SDRAM DDR4, até 2.133 MHz.

NOTA: Uma vez que a memória não faz parte da placa de sistema, ela não pode ser atualizada como um módulo separado. Se o apoio técnico determinar que a memória é a causa de um problema, substitua a placa de sistema.

Controladores do chipset Intel

Verifique se os controladores do chipset Intel já estão instalados no computador portátil.





Tabela 2. Controladores do chipset Intel

Antes da instalação	Após a instalação
<div><ul style="list-style-type: none">Other devices<ul style="list-style-type: none">PCI Data Acquisition and Signal Processing ControllerPCI DevicePCI Memory ControllerPCI Simple Communications ControllerSM Bus ControllerUnknown deviceSystem devices<ul style="list-style-type: none">ACPI FanACPI FanACPI FanACPI FanACPI FanACPI Fixed Feature ButtonACPI Power ButtonACPI Processor AggregatorACPI Thermal ZoneACPI Thermal ZoneComposite Bus EnumeratorHigh Definition Audio ControllerHigh precision event timerIntel(R) Power Engine Plug-inLegacy deviceMicrosoft ACPI-Compliant Embedded ControllerMicrosoft ACPI-Compliant SystemMicrosoft System Management BIOS DriverMicrosoft UEFI-Compliant SystemMicrosoft Virtual Drive EnumeratorMicrosoft Windows Management Interface for ACPIMicrosoft Windows Management Interface for ACPINDIS Virtual Network Adapter EnumeratorNumeric data processorPCI Express Root ComplexPCI Express Root PortPCI Express Root PortPCI Express Root PortPCI Express Root PortPCI standard host CPU bridgePCI standard ISA bridgePlug and Play Software Device EnumeratorProgrammable interrupt controllerRemote Desktop Device Redirector BusSystem CMOS/real time clockSystem timerUMBus Root Bus Enumerator</div>	<div><ul style="list-style-type: none">Other devices<ul style="list-style-type: none">PCI DevicePCI Simple Communications ControllerUnknown deviceSystem devices<ul style="list-style-type: none">ACPI FanACPI FanACPI FanACPI FanACPI FanACPI Fixed Feature ButtonACPI LidACPI Processor AggregatorACPI Sleep ButtonACPI Thermal ZoneACPI Thermal ZoneACPI Thermal ZoneCamera Sensor OV5670Camera Sensor OV8858Composite Bus EnumeratorHigh precision event timerIntel(R) 100 Series Chipset Family LPC Controller/PCI Controller - 9D40Intel(R) 100 Series Chipset Family PCI Express Root Port #10 - 9D19Intel(R) 100 Series Chipset Family PCI Express Root Port #9 - 9D18Intel(R) 100 Series Chipset Family PMC - 9D21Intel(R) 100 Series Chipset Family SMBUS - 9D23Intel(R) 100 Series Chipset Family Thermal subsystem - 9D31Intel(R) CIO2 Host ControllerIntel(R) Control LogicIntel(R) Imaging Signal Processor 2500Intel(R) Integrated Sensor SolutionIntel(R) Management Engine InterfaceIntel(R) Power Engine Plug-inIntel(R) Serial IO GPIO Host Controller - INT3448Intel(R) Serial IO I2C Host Controller - 9D40Intel(R) Serial IO I2C Host Controller - 9D41Intel(R) Serial IO I2C Host Controller - 9D42Intel(R) Serial IO I2C Host Controller - 9D43</div>

Controladores Intel HD Graphics

Verifique se os controladores Intel HD Graphics já estão instalados no computador portátil.







Tabela 3. Controladores Intel HD Graphics

Antes da instalação	Após a instalação
<ul style="list-style-type: none">▼  Display adapters<ul style="list-style-type: none"> Microsoft Basic Display Adapter▼  Sound, video and game controllers<ul style="list-style-type: none"> High Definition Audio Device High Definition Audio Device	

Controladores de áudio HD Realtek

Verifique se os controladores de áudio Realtek já estão instalados no computador portátil.

Tabela 4. Controladores de áudio HD Realtek

Antes da instalação	Após a instalação
<ul style="list-style-type: none">▼  Audio inputs and outputs<ul style="list-style-type: none"> Microphone (High Definition Audio Device) Speakers (High Definition Audio Device)▼  Sound, video and game controllers<ul style="list-style-type: none"> High Definition Audio Device Intel(R) Display Audio	

Configuração do sistema

Tópicos

- Descrição geral da Configuração do sistema
- Sequência de arranque
- Teclas de navegação
- Atualizar o BIOS no Windows
- Opções da configuração do sistema

Descrição geral da Configuração do sistema

A Configuração do sistema permite-lhe:

- Alterar as informações de configuração do sistema depois de adicionar, alterar ou remover qualquer hardware no seu computador.
- Definir ou alterar uma opção seleccionável pelo utilizador, tal como a palavra-passe do utilizador.
- Determinar a quantidade de memória actual ou o tipo de unidade de disco rígido instalada.
- Verificar a longevidade da bateria.

Antes de utilizar a Configuração do sistema, recomenda-se que anote as informações do ecrã de configuração do sistema para referência futura.

⚠ AVISO: Não altere as definições deste programa, excepto se for um utilizador de computadores com muita experiência. Certas alterações podem fazer com que o computador não funcione correctamente.

Sequência de arranque

A Sequência de Arranque permite ignorar a ordem dos dispositivos de arranque definida na Configuração do Sistema e arrancar directamente com um dispositivo específico (exemplo: unidade de disco rígido). Durante o o POST (Power-on Self Test), quando aparece o logótipo Dell, pode:

- Aceder à Configuração do Sistema premindo a tecla F2
- Abrir um menu de arranque único premindo a tecla F12

O menu de arranque único apresenta os dispositivos a partir dos quais pode arrancar o computador, incluindo a opção de diagnóstico. As opções do menu de arranque são:

- Removable Drive (Unidade amovível) (se existir)
- STXXXX Drive (Unidade STXXXX)

① | NOTA: XXX representa o número da unidade SATA.

- Unidade óptica
- Diagnóstico

① | NOTA: Se escolher Diagnostics (Diagnóstico), surgirá o ecrã ePSA diagnostics (Diagnóstico ePSA).

O ecrã da sequência de arranque também apresenta a opção para aceder ao ecrã da Configuração do Sistema.

Tecclas de navegação

NOTA: No caso da maioria das opções de configuração do sistema, as alterações que efectuar são guardadas mas só produzem efeitos após reiniciar o sistema.

Tecclas	Navegação
Seta para cima	Passa para o campo anterior.
Seta para baixo	Passa para o campo seguinte.
Tecla Enter	Selecione um valor no campo seleccionado (se aplicável) ou siga a hiperligação no campo.
Barra de espaço	Expandir ou comprimir uma lista pendente, se aplicável.
Tecla Tab	Passa para a área de foco seguinte.

NOTA: Funciona apenas no browser de gráficos padrão.

Tecla Esc Desloca-se até à página anterior até visualizar o ecrã principal. Ao premir Esc no ecrã principal, é apresentada uma mensagem que lhe pede para guardar mensagens não guardadas e reinicia o sistema.

Atualizar o BIOS no Windows

Recomenda-se que atualize o BIOS (configuração do sistema), se substituir a placa de sistema ou se estiver disponível uma atualização. No caso dos computadores portáteis, certifique-se de que a bateria do computador está totalmente carregada e ligada a uma ficha elétrica.

NOTA: Se o BitLocker estiver ativado, tem de ser suspenso antes de atualizar o BIOS do sistema e depois reativado depois de a atualização do BIOS estar concluída.

- 1 Reinicie o computador.
- 2 Aceda a **Dell.com/support**.
 - Introduza a **Service Tag (Etiqueta de serviço)** ou o **Express Service Code (Código de serviço expresso)** e clique em **Submit (Submeter)**.
 - Clique em **Detect Product (Detetar produto)** e siga as instruções no ecrã.
- 3 Caso não consiga detetar nem encontrar a etiqueta de serviço, clique em **Choose from all products (Escolher entre todos os produtos)**.
- 4 Escolha a categoria **Products (Produtos)** na lista.

NOTA: Escolha a categoria adequada para chegar à página do produto
- 5 Selecione o modelo do seu computador e a página **Product Support (Suporte técnico)** é apresentada.
- 6 Clique em **Get drivers (Obter controladores)** e clique em **Drivers and Downloads (Controladores e transferências)**.
Abre-se a página Drivers and Downloads (Controladores e transferências).
- 7 Clique em **Find it myself (Encontrar sozinho)**.
- 8 Clique em **BIOS** para ver as versões do BIOS.
- 9 Identifique o ficheiro mais recente do BIOS e clique em **Download (Transferir)**.
- 10 Selecione o modo de transferência que prefere na janela **Please select your download method below (Selecionar abaixo o modo de transferência)**; clique em **Download File (Transferir agora)**.
É apresentada a janela **File Download (Transferência de ficheiro)**.
- 11 Clique em **Save (Guardar)** para guardar o ficheiro no computador.
- 12 Clique em **Run (Executar)** para instalar as definições do BIOS actualizadas no computador.
Siga as instruções apresentadas no ecrã.

NOTA: Recomendamos que não efetue a atualização da versão do BIOS para mais de 3 revisões. Por exemplo: se pretender atualizar o BIOS de 1.0 para 7.0, então instale primeiro a versão 4.0 e depois instale a versão 7.0.

Opções da configuração do sistema

Tabela 5. Main (Principal)

System Time	Repõe a hora do relógio interno do computador.
System Date	Repõe a data do calendário interno do computador.
BIOS Version	Mostra a revisão do BIOS.
Product Name	Mostra o nome do produto e o número do modelo.
Service Tag	Mostra a etiqueta de serviço do computador.
Asset Tag	Mostra a etiqueta de inventário do computador (se disponível).
CPU Type	Mostra o tipo de processador.
CPU Speed	Mostra a velocidade do processador.
CPU ID	Mostra a ID do processador.
L1 Cache	Mostra o tamanho da cache L1 do processador.
L2 Cache	Mostra o tamanho da cache L2 do processador.
L3 Cache	Mostra o tamanho da cache L3 do processador.
Fixed HDD	Mostra o número de modelo e a capacidade da unidade de disco rígido.
mSATA Device	Mostra o número de modelo e a capacidade da unidade óptica.
System Memory	Mostra a memória integrada no computador.
Extended Memory	Mostra a memória instalada no computador.
Memory Speed	Mostra a velocidade da memória.

Tabela 6. Advanced (Avançado)

Intel SpeedStep	Activa ou desactiva a funcionalidade Intel SpeedStep.	Predefinição: Enabled (Ativado)
Virtualization	Activa ou desactiva a funcionalidade Intel Virtualization.	Predefinição: Enabled (Ativado)
Integrated NIC	Activa ou desactiva a fonte de alimentação na placa de rede incorporada.	Predefinição: Enabled (Ativado)
USB Emulation	Activa ou desactiva a funcionalidade de emulação de USB.	Predefinição: Enabled (Ativado)
USB PowerShare	Activa ou desactiva a funcionalidade do PowerShare do USB.	Predefinição: Enabled (Ativado)
SATA Operation	Altera o modo do controlador SATA para ATA ou AHCI.	Predefinição: AHCI
Adapter Warnings	Activa ou desactiva os avisos do adaptador.	Predefinição: Enabled (Ativado)
Function Key Behavior	Especifica o comportamento da tecla de função <Fn>.	Predefinição: Function key (tecla de função)
Intel Smart Connect Technology	Activa ou desactiva o Intel Smart Connect Technology.	Predefinição: Enabled (Ativado)
Intel Rapid Start Technology	Activa ou desactiva o Intel Rapid Start Technology.	Predefinição: Enabled (Ativado)

Miscellaneous Devices	Estes campos permitem activar ou desactivar vários dispositivos integrados.
Battery Health	Mostra uma mensagem sobre o estado da bateria.

Tabela 7. Security (Segurança)

Set Asset Tag	Este campo apresenta a etiqueta de inventário do sistema. Se a etiqueta de inventário ainda não estiver definida, este campo pode ser utilizado para a inserir.
Set Admin Password	Permite alterar ou eliminar a palavra-passe do administrador.
Set System Password	Permite alterar ou eliminar a palavra-passe de sistema.
Set HDD Password	Permite definir uma palavra-passe na unidade de disco rígido (HDD) interna do computador.
Password Change	Permite alterar a palavra-passe de segurança.
Password Bypass	Permite-lhe inibir as solicitações da palavra-passe de sistema e da palavra-passe da unidade de disco rígido interna quando o computador é reiniciado/retornado após o modo de espera.

Tabela 8. Boot (Arranque)

Boot Priority Order	Especifica a ordem pela qual os diferentes dispositivos arrancam o computador.
Windows Boot Manager	Permite que o Windows procure pela existência de um disco rígido com os ficheiros do Windows e arranque a partir do mesmo.
Secure Boot	Especifica se a opção de arranque em segurança UEFI está activada ou desactivada.
Add Boot Option	Permite que o utilizador adicione um dispositivo de arranque adicional.
Delete Boot Option	Permite que o utilizador retire um dispositivo de arranque existente da ordem de arranque.

Sair

Esta secção permite guardar, ignorar e carregar as predefinições, antes de sair da configuração do sistema.

Especificações técnicas

Dimensões físicas

Este tópico fornece as dimensões físicas

Funcionalidade	Especificação
Altura	19,20 mm (0,75 polegadas)
Largura	380 mm (14,96 polegadas)
Profundidade	252,5 mm (9,94 polegadas)
Peso (máximo)	2 kg (4,40 lb)

Especificações das informações sobre o sistema

Característica	Especificação
Largura de barramento DRAM	64 bits
EPR0M flash	SPI 128 Mbits
Barramento PCIe 3.0	8,0 Gb/s

Especificações do processador

Característica	Especificação
Tipos	<ul style="list-style-type: none"> Processador Intel Core i3 Kaby Lake de 7.ª geração Processador Intel Core i5 Kaby Lake de 7.ª geração Processador Intel Core i7 Kaby Lake de 7.ª geração Processadores Intel Core i3 Sky Lake de 6.ª geração

Especificações da memória

Funcionalidade	Especificação
Conector de memória	Duas ranhuras SODIMM
Capacidade da memória	32 GB
Tipo de memória	DDR4
Velocidade	2133 MHz
Memória mínima	4 GB

Funcionalidade	Especificação
----------------	---------------

Memória máxima	32 GB
----------------	-------

Especificações de áudio

Funcionalidade	Especificação
----------------	---------------

Controlador	Realtek ALC3246 com Waves MaxxAudio Pro
-------------	---

Interface (interna)	Áudio HD
---------------------	----------

Interface (externa)	conector de entrada do microfone/auscultadores estéreo/altifalantes externos
---------------------	--

Altifalantes	dois
--------------	------

Amplificador do altifalante interno	2 W (RMS)
-------------------------------------	-----------

Microfone	Microfone de matriz digital
-----------	-----------------------------

Controlos do volume	Teclas de atalho de controlo de multimédia
---------------------	--

Especificações de vídeo

Funcionalidade	Especificação
----------------	---------------

Tipo	<ul style="list-style-type: none">• Intel UMA (Integrated HD)• Intel Iris Gfx (15 W e 28 W)• nVidia GeForce 940MX com até 4 GB de GDDR5
------	---

Controlador (UMA)	<ul style="list-style-type: none">• Intel Core série i3/i5/i7• Intel HD Graphics 610• Intel HD Graphics 620• Intel HD Graphics 635• Intel Iris Graphics 640• Intel Iris Graphics 650
— Intel core i3/i5/i7	

Especificações de comunicação

Funcionalidade	Especificação
----------------	---------------

Adaptador de rede	10/100/1000 Mb/s Ethernet (RJ-45)
-------------------	-----------------------------------

Ligação sem fios	<ul style="list-style-type: none">• WiFi 802.11 ac• Bluetooth 4.0
------------------	--

Especificações da bateria

Funcionalidade	Especificação
----------------	---------------

Tipo	bateria "inteligente" de iões de lítio de 3 células (42 WHr)
------	--

Profundidade	184,15 mm (7,25 polegadas)
--------------	----------------------------

Funcionalidade	Especificação
Altura	5,9 mm (0,23 polegadas)
Largura	97,15 mm (3,82 polegadas)
Peso	0,2 kg (0,44 lb)
Tensão	14,8 V CD
Vida útil	300 ciclos de carga/descarga
Amplitude térmica	
Operacional	0 °C a 35 °C (32 °F a 95 °F)
Armazenamento	–40 °C a 65 °C (–40 °F a 149 °F)
Tempo de funcionamento	4 horas (quando o computador está desligado)
Bateria de célula tipo moeda	Célula tipo moeda de lítio CR2032 de 3 V

Especificações de portas e conectores

Característica	Especificação
Audio	Um conector de microfone/auscultadores estéreo/altifalantes
Video (Vídeo)	<ul style="list-style-type: none"> uma porta HDMI de 19 pinos uma porta VGA de 15 pinos
Adaptador de rede	um conector RJ–45
Porta de ancoragem	Uma
Portas USB	<ul style="list-style-type: none"> Uma porta USB 3.0 com PowerShare Duas portas USB 3.0 Uma porta USB 2.0
Ranhura para cartões SIM	uma ranhura micro-SIM com função de segurança

Especificações do ecrã

Funcionalidade	Especificação
Tipo	Ecrã WLED
Tamanho	15,0 polegadas
Altura	190,00 mm (7,48 polegadas)
Largura	323,5 mm (12,59 polegadas)
Diagonal	375,2 mm (14,77 polegadas)
Área ativa (X/Y)	309,40 mm x 173,95 mm
Resolução máxima	1.366 x 768 píxeis
Taxa de actualização	60 Hz

Funcionalidade	Especificação
Ângulo de operação	0° (fechado) a 180°
Ângulos máximos de visualização (horizontal)	+/-70° (no mínimo) para HD
Ângulos máximos de visualização (vertical)	+/-70° (no mínimo) para HD
Distância entre píxeis	0,1875 mm

Especificações do painel táctil

Funcionalidade	Especificação
Área activa:	
Eixo X	99,50 mm
Eixo Y	53 mm

Especificações do teclado

Funcionalidade	Especificação
Número de teclas	<ul style="list-style-type: none"> 83 teclas: Inglês (EUA), Tailandês, Francês (Canadá), Coreano, Russo, Hebraico, Inglês (Internacional) 84 teclas: Inglês (Reino Unido), Francês (Canadá, Quebec), Alemão, Francês, Espanhol (América Latina), Nórdico, Árabe, Bilingue do Canadá 85 teclas: Português (Brasil)
Esquema	QWERTY/AZERTY/Ka

Especificações do adaptador

Funcionalidade	Especificação
Tipo	45 W/65 W
Tensão de entrada	100-240 V CA
Corrente de entrada (máxima)	1,30 A/1,60 A/1,70 A
Frequência de entrada	50–60 Hz
Corrente de saída	2,31 A/3,34 A
Tensão de saída nominal	19,5 VCC
Faixa de temperatura (operacional)	0 °C a 40 °C (32 °F a 104 °F)

Funcionalidade	Especificação
Faixa de temperatura (inoperacional)	–40 °C a 70 °C (–40 °F a 158 °F)

Especificações ambientais

Funcionalidade	Especificações
Temperatura (operacional)	– 0 °C a 35 °C (32 °F a 95 °F)
Temperatura (armazenamento)	–40 °C a 65 °C (–40 °F a 149 °F)
Humidade relativa máxima (operacional)	10% a 90% (sem condensação)
Humidade relativa máxima (armazenamento)	0% a 95% (sem condensação)
Altitude máxima (operacional)	–15,2 m a 3.048 m (–50 a 10.000 pés)
Altitude máxima (armazenamento)	–15,2 m a 10.668 m (–50 a 35.000 pés)

Opções da configuração do sistema

NOTA: Dependendo do computador portátil e dos dispositivos instalados, os itens listados nesta secção podem ou não aparecer.

Tópicos

- Opções do ecrã geral
- Opções do ecrã de configuração do sistema
- Opções do ecrã vídeo
- Opções do ecrã de segurança
- Opções do ecrã de arranque seguro
- Opções do ecrã de desempenho
- Opções do ecrã de gestão de energia
- Opções do ecrã de comportamento do POST
- Opções do ecrã de suporte da virtualização
- Opções do ecrã Wireless
- Opções do ecrã de manutenção
- Opções do ecrã de registo do sistema

Opções do ecrã geral

Esta secção lista as principais funcionalidades do hardware do seu computador.

Opção	Descrição
System Information (informações do sistema)	<p>Esta secção lista as principais funcionalidades do hardware do seu computador.</p> <ul style="list-style-type: none"> • Informações do sistema: Apresenta a versão do BIOS, Etiqueta de serviço, Etiqueta de inventário, Etiqueta de propriedade, Data de propriedade, Data de fabrico, Código de serviço expresso. • Informações da memória: Apresenta Memória instalada, Memória disponível, Velocidade da memória, Modo de canais de memória, Tecnologia de memória • Informações do processador: Apresenta Tipo de processador, Número de núcleos, ID do processador, Velocidade actual do relógio, Velocidade mínima do relógio, Velocidade máxima do relógio, Cache L2 do processador, Cache L3 do processador, Compatível com HT e Tecnologia de 64 bits. • Informações do dispositivo: SSD SATA M.2, Controlador de vídeo, Versão do BIOS de vídeo, Memória de vídeo, Tipo de painel, Resolução original, Controlador de áudio, Dispositivo WiFi, Dispositivo WiGig, Dispositivo celular e Dispositivo Bluetooth.
Battery Information	Apresenta o estado da bateria e o tipo de adaptador de CA ligado ao computador.
Boot Sequence (Sequência de arranque)	<p>Permite alterar a ordem pela qual o computador tenta encontrar um sistema operativo.</p> <ul style="list-style-type: none"> • Gestor de arranque do Windows ou UEFI • Herdança ou UEFI
Opções de Arranque	Esta opção permite carregar as ROM opcionais legadas. Por defeito, a opção Enable UEFI Network Stack (Ativar pilha de rede UEFI) está desativada.

Opção	Descrição
Date/Time (Data/Hora)	Permite alterar a data e a hora.

Opções do ecrã de configuração do sistema

Opção	Descrição
SATA Operation	<p>Permite configurar o controlador da unidade de disco rígido SATA interna. As opções são:</p> <ul style="list-style-type: none"> • Disabled (Desativado) • AHCI • RAID ligado: esta opção está activada por predefinição.
Drives	<p>Permite-lhe configurar as unidades SATA incorporadas. Todas as unidades estão activadas por predefinição. As opções são:</p> <ul style="list-style-type: none"> • SSD SATA M.2
SMART Reporting (Relatórios SMART)	<p>Este campo controla se os erros do disco rígido para as unidades integradas são reportados durante o arranque do sistema. Esta tecnologia faz parte da especificação SMART (Self-Monitoring Analysis and Reporting Technology). Esta opção está desactivada por predefinição.</p> <ul style="list-style-type: none"> • Enable SMART Reporting (Ativar relatórios SMART)
USB Configuration	<p>Esta é uma funcionalidade opcional.</p> <p>Este campo configura o controlador USB integrado. Se a opção de suporte de arranque estiver activada, o sistema permitirá o arranque de qualquer tipo de dispositivo de armazenamento USB em massa (unidade de disco rígido, dispositivo de armazenamento, disquete).</p> <p>Se a porta USB estiver activada, qualquer dispositivo ligado a esta porta será activado e disponibilizado ao sistema operativo.</p> <p>Se a porta USB estiver desactivada, o sistema operativo não reconhecerá qualquer dispositivo ligado a esta porta.</p> <p>As opções são:</p> <ul style="list-style-type: none"> • Activar Suporte de Arranque por USB (activado por predefinição) • Activar Porta USB Externa (activada por predefinição) • Activar Porta Thunderbolt (activada por predefinição) • Ativar suporte de arranque Thunderbolt. Esta é uma funcionalidade opcional. • Always Allows Dell Docks (Permitir sempre a ancoragem da Dell). Esta é uma funcionalidade opcional. • Activar Pré-arranque Thunderbolt (e PCIe atrás de TBT) <p> NOTA: Os teclados e ratos USB funcionam sempre na configuração do BIOS, independentemente destas configurações.</p>
USB PowerShare	<p>Este campo configura o comportamento da funcionalidade USB PowerShare. Esta opção permite-lhe carregar dispositivos externos, utilizando a energia da bateria do sistema armazenada através da porta USB PowerShare. Por defeito, Enable USB PowerShare (Ativar PowerShare USB) está desactivada.</p>
Audio	<p>Este campo activa ou desactiva o controlador de áudio integrado. A opção Ativar áudio está seleccionada por predefinição. As opções são:</p> <ul style="list-style-type: none"> • Activar Microfone (activado por predefinição)





Opção	Descrição
	<ul style="list-style-type: none"> • Activar Altifalante Interno (activado por predefinição)
Keyboard Illumination (Iluminação do ecrã)	<p>Este campo permite-lhe escolher o modo de funcionamento da funcionalidade de iluminação do teclado. O nível de luminosidade do teclado pode ser definido de 0% a 100%. As opções são:</p> <ul style="list-style-type: none"> • Disabled (Desativado) • Dim (Desvanecer) • Luminosidade (activada por predefinição)
Keyboard Backlight Timeout on AC (Tempo limite da retroiluminação do teclado com CA)	<p>Esta característica define o valor de limite de tempo para a luz de fundo do teclado quando o adaptador de CA está ligado ao sistema. A funcionalidade principal de iluminação do teclado não é afetada. A iluminação do teclado irá continuar a suportar os diferentes níveis de iluminação. Este campo surge efeito quando a retroiluminação está ativada. As opções são:</p> <ul style="list-style-type: none"> • 5 seconds (5 segundos) • 10 segundos - esta opção é seleccionada por predefinição • 15 seconds (15 segundos) • 30 seconds (30 segundos) • 1 minute (1 minuto) • 5 minutos • 15 minutos • Nunca
Keyboard Backlight Time-out on Battery	<p>A opção Keyboard Backlight Timeout (Tempo limite de retroiluminação do teclado) escurece com a opção Battery (Bateria). A funcionalidade principal de iluminação do teclado não é afetada. A iluminação do teclado irá continuar a suportar os diferentes níveis de iluminação. Este campo surge efeito quando a retroiluminação está ativada. As opções são:</p> <ul style="list-style-type: none"> • 5 seconds (5 segundos) • 10 segundos - esta opção é seleccionada por predefinição • 15 seconds (15 segundos) • 30 seconds (30 segundos) • 1 minute (1 minuto) • 5 minutos • 15 minutos • Nunca
Dispositivos vários	<p>Permite activar ou desactivar vários dispositivos integrados.</p> <ul style="list-style-type: none"> • Activar Câmara - activado por predefinição • Activar cartão SD (Secure Digital) • Cartão SD (Secure Digital) com modo de leitura apenas



Opções do ecrã vídeo

Opção	Descrição
LCD Brightness	Permite-lhe configurar o brilho do ecrã em função da fonte de alimentação em utilização (Com bateria e CA).

NOTA: A definição de Vídeo só está visível se houver uma placa de vídeo instalada no sistema.

Opções do ecrã de segurança

Opção	Descrição
Admin Password	<p>Permite configurar, alterar ou eliminar a palavra-passe de administrador.</p> <p> NOTA: Tem de configurar a palavra-passe de administrador antes de configurar a palavra-passe de sistema ou de disco rígido. Se eliminar a palavra-passe de administrador, eliminará automaticamente a palavra-passe de sistema e a palavra-passe de disco rígido.</p> <p> NOTA: As alterações bem-sucedidas da palavra-passe têm efeito imediato.</p> <p>Predefinição: Não configurada</p>
System Password	<p>Permite configurar, alterar ou eliminar a palavra-passe de sistema.</p> <p> NOTA: As alterações bem-sucedidas da palavra-passe têm efeito imediato.</p> <p>Predefinição: Não configurada</p>
Mini Card SSD-0 Password	<p>Permite configurar, alterar ou eliminar a palavra-passe do cartão mini SSD (Solid State Drive).</p> <p> NOTA: As alterações bem-sucedidas da palavra-passe têm efeito imediato.</p> <p>Predefinição: Não configurada</p>
Strong Password	<p>Permite forçar a opção de configurar sempre palavras-passe seguras.</p> <p>Predefinição: a opção Activar palavra-passe segura não está seleccionada.</p> <p> NOTA: Se a opção Palavra-passe segura estiver activada, as palavras-passe de administrador e de sistema terão de conter, pelo menos, um caracter em maiúscula, um caracter em minúscula e, pelo menos, 8 caracteres de comprimento.</p>
Password Configuration	<p>Permite determinar o comprimento mínimo e máximo das palavras-passe de administrador e de sistema.</p>
Password Bypass	<p>Permite activar ou desactivar a permissão para ignorar as palavras-passe de sistema e da unidade HDD interna, quando estão configuradas. As opções são:</p> <ul style="list-style-type: none">• Desactivado• Ignorar no arranque <p>Predefinição: Desactivado</p>
Password Change	<p>Permite activar a permissão para desactivar as palavras-passe de sistema e da unidade de disco rígido quando a palavra-passe de administrador está configurada.</p> <p>Predefinição: a opção Permitir alterações de palavra-passe de não administrador está seleccionada.</p>
Non-Admin Setup Changes	<p>Permite determinar se são permitidas alterações às opções de configuração quando está configurada uma palavra-passe de administrador. Se estiver desactivada, as opções de configuração serão bloqueadas pela palavra-passe de administrador.</p>
UEFI Capsule Firmware Updates	<p>Permite controlar se este sistema permite a actualização do BIOS via pacotes de encapsulamento de actualização da UEFI.</p> <p>Predefinição: a opção Activar Actualizações de UEFI Capsule Firmware está seleccionada.</p>

Opção	Descrição
TPM 1.2/2.0 Security	<p>Permite activar o TPM (Trusted Platform Module) durante o POST. As opções são:</p> <ul style="list-style-type: none"> • TPM ligado (activado por predefinição) • Limpar • Ignorar PPI para comandos activados • Ignorar PPI para comandos desactivados • Activar • Desactivar <p> NOTA: Para actualizar ou desactualizar o TPM1.2/2.0, transfira a ferramenta wrapper TPM (software).</p>
Computrace	<p>Permite activar ou desactivar o software Computrace opcional. As opções são:</p> <ul style="list-style-type: none"> • Desactivar • Desactivar • Activar <p> NOTA: As opções Activar e Desligar irão permanentemente activar ou desactivar a funcionalidade, e não serão permitidas mais alterações.</p> <p>Predefinição: Desactivar</p>
CPU XD Support	<p>Permite activar o modo Desactivação de execução do processador.</p> <p>Activar suporte de XD da CPU (predefinição)</p>
Admin Setup Lockout	<p>Permite impedir que os utilizadores acedam à Configuração quando está configurada uma palavra-passe de administrador.</p> <p>Predefinição: Desactivado</p>

Opções do ecrã de arranque seguro

Opção	Descrição
Secure Boot Enable	<p>Esta opção activa ou desactiva a funcionalidade de arranque seguro.</p> <ul style="list-style-type: none"> • Desactivado • Activado <p>Predefinição: activado</p>
Expert Key Management	<p>Só permite manipular as bases de dados de chaves de segurança se o sistema estiver no Modo personalizado. A opção Enable Custom Mode (activar modo personalizado) é apresentada por predefinição. As opções são:</p> <ul style="list-style-type: none"> • PK • KEK • db • dbx <p>Se activar o Custom Mode (modo personalizado), são apresentadas as opções relevantes para PK, KEK, db e dbx. As opções são:</p> <ul style="list-style-type: none"> • Save to File – Guarda a chave num ficheiro seleccionado pelo utilizador. • Substituir do ficheiro – Substitui a chave actual por uma chave de um ficheiro seleccionado pelo utilizador

Opção	Descrição
	<ul style="list-style-type: none"> • Anexar do ficheiro - Adiciona uma chave à base de dados actual a partir de um ficheiro seleccionado pelo utilizador • Eliminar - Elimina a chave seleccionada • Repôr todas as chaves - Repõe para as definições de origem • Eliminar todas as chaves - Elimina todas as chaves
	<p> NOTA: Se desactivar o Custom Mode (modo personalizado), todas as alterações efectuadas serão apagadas e as chaves serão restauradas com as predefinições.</p>

Opções do ecrã de desempenho

Opção	Descrição
Multi Core Support	<p>Este campo especifica se o processo tem um ou todos os núcleos ativados. O desempenho de algumas aplicações melhora com os núcleos adicionais. Esta opção está ativada por padrão. Permite ativar ou desativar o suporte para vários núcleos do processador. O processador instalado suporta dois núcleos. Se ativar o suporte de múltiplos núcleos, são ativados dois núcleos. Se desativar o suporte de múltiplos núcleos, é ativado um núcleo.</p> <ul style="list-style-type: none"> • Ativar suporte de vários núcleos <p>Predefinição: a opção está ativada.</p>
Intel SpeedStep	<p>Permite ativar ou desativar a funcionalidade Intel SpeedStep.</p> <ul style="list-style-type: none"> • Ativar Intel SpeedStep <p>Predefinição: a opção está ativada.</p>
C-States Control	<p>Permite ativar ou desativar os estados adicionais de suspensão do processador.</p> <ul style="list-style-type: none"> • Estados C <p>Predefinição: a opção está ativada.</p>
Intel TurboBoost	<p>Permite ativar ou desativar o modo Intel TurboBoost do processador.</p> <ul style="list-style-type: none"> • Ativar Intel TurboBoost <p>Predefinição: a opção está ativada.</p>
Hyper-Thread Control	<p>Permite ativar ou desativar a funcionalidade HyperThreading no processador.</p> <ul style="list-style-type: none"> • Desativado • Ativado <p>Predefinição: Ativado.</p>
Frequência DDR	<p>Esta opção altera a frequência DDR para 1600 ou 1866 MHz. Por predefinição, o valor 1600 está seleccionado.</p>

Opções do ecrã de gestão de energia

Opção	Descrição
AC Behavior	<p>Permite activar ou desactivar a funcionalidade de arranque automático do computador sempre que estiver ligado a um adaptador de CA.</p>

Opção	Descrição Predefinição: a opção Activação por CA não está seleccionada.
Auto On Time	Permite configurar a hora a que o computador deverá ligar-se automaticamente. As opções são: <ul style="list-style-type: none"> • Desactivado • Todos os dias • Dias úteis • Dias seleccionados Predefinição: Desactivado
USB Wake Support	Permite activar os dispositivos USB para reactivar o sistema do modo de espera. <p>NOTA: Esta função só funciona quando o adaptador de CA está ligado. Se o adaptador de CA for removido durante o modo de espera, a configuração do sistema retirará energia de todas as portas USB para conservar a carga da bateria.</p> <ul style="list-style-type: none"> • Enable USB Wake Support • Activação em Trinity Dock - Esta opção é seleccionada por predefinição.
Wake on LAN/WLAN	Permite activar ou desactivar a funcionalidade que activa o computador a partir do estado desligado quando accionado por um sinal da LAN. <ul style="list-style-type: none"> • Desactivado • Apenas WLAN Predefinição: Desactivado
Peak Shift	Esta opção permite minimizar o consumo de energia durante os períodos de potência de pico diários. Depois de activar esta opção, o sistema utilizará apenas a carga da bateria, mesmo que esteja ligado à corrente. <ul style="list-style-type: none"> • Activar Período de Pico Predefinição: Desactivado
Advanced Battery Charge Configuration	Esta opção permite maximizar a longevidade da bateria. Se activar esta opção, o sistema utilizará um algoritmo de recarga normal e outras técnicas durante as horas fora de expediente, para maximizar a longevidade da bateria. <ul style="list-style-type: none"> • Activar Modo Avançado de Recarga da Bateria Predefinição: Desactivado
Primary Battery Charge Configuration	Permite seleccionar o modo de recarga da bateria. As opções são: <ul style="list-style-type: none"> • Adaptável • Normal: carrega totalmente a bateria à velocidade normal. • ExpressCharge: a bateria é carregada durante um período de tempo mais curto, utilizando a tecnologia de recarga rápida da Dell. Esta opção está activada por predefinição. • Utilizar CA primeiramente • Personalizado <p>Se a Recarga Personalizada for seleccionada, também poderá configurar Iniciar Recarga Personalizada e Parar Recarga Personalizada.</p> <p>NOTA: Nem todos os modos de carregamento podem estar disponíveis para todas as baterias. Para activar esta opção, desactive a opção Configuração Avançada de Recarga da Bateria</p>

Opções do ecrã de comportamento do POST

Opção	Descrição
Adapter Warnings	Permite activar ou desactivar as mensagens de aviso da configuração do sistema (BIOS) quando utilizar determinados adaptadores de corrente. Predefinição: Activar Avisos do Adaptador
Keypad (Embedded)	Permite escolher um dos dois métodos de activação do teclado numérico integrado no teclado interno. <ul style="list-style-type: none">• Só Tecla FN: Esta opção está activada por predefinição.• By Numlock <p>NOTA: Quando a configuração está em execução, esta opção não tem qualquer efeito. A configuração funciona no modo Apenas tecla Fn.</p>
Numlock Enable	Permite activar a tecla Num Lock no arranque do computador. Activar Rede. Esta opção está activada por predefinição.
Fn Key Emulation	Permite configurar a opção em que a tecla Scroll Lock é utilizada para simular a função da tecla Fn. Activar Emulação da Tecla Fn (predefinição)
Fn Lock Options	Permite que as combinações Fn + Esc alternem o comportamento primário de F1–F12, entre as funções primárias e secundárias. Se desactivar esta opção, não poderá alternar dinamicamente o comportamento primário destas teclas. As opções disponíveis são: <ul style="list-style-type: none">• Fn Lock. Esta opção está seleccionada por predefinição.• Desactivar Modo de Bloqueio / Primário• Activar Modo de Bloqueio / Secundário
MEBx Hotkey	Permite especificar se a função Atalho MEBx é activada durante o arranque do sistema. Predefinição: Activar Atalho MEBx
Fastboot	Permite acelerar o processo de arranque, ignorando alguns passos de compatibilidade. As opções são: <ul style="list-style-type: none">• Mínimo• Completo (predefinição)• Auto
Extended BIOS POST Time	Permite criar um atraso adicional de pré-arranque. As opções são: <ul style="list-style-type: none">• 0 segundos. Esta opção está activada por predefinição.• 5 segundos• 10 segundos

Opções do ecrã de suporte da virtualização

Opção	Descrição
Virtualization	Permite-lhe activar ou desactivar a tecnologia de virtualização da Intel. Activar tecnologia de virtualização da Intel (predefinição).

Opção	Descrição
VT for Direct I/O	Activa ou desactiva o monitor de máquina virtual (VMM) utilizando as capacidades adicionais de hardware fornecidas pela tecnologia de virtualização Intel® para E/S directa. Activar TV para E/S directa — activada por padrão.
Trusted Execution	Esta opção especifica se um MVMM (Measured Virtual Machine Monitor - Monitor de máquina virtual medida) pode utilizar as capacidades adicionais de hardware fornecidas pela tecnologia Trusted Execution da Intel. A tecnologia de virtualização TPM e a tecnologia de virtualização para E/S directa devem estar activadas para poder usar esta funcionalidade. Execução segura — desactivada por padrão.

Opções do ecrã Wireless

Opção	Descrição
Wireless Switch	Permite definir os dispositivos sem fios que podem ser controlados pelo interruptor da ligação sem fios. As opções são: <ul style="list-style-type: none"> • WWAN • GPS (no módulo WWAN) • WLAN/WiGig • Bluetooth <p>Todas as opções estão activadas por predefinição.</p> <p> NOTA: Para WLAN e WiGig os controlos de activar e desactivar estão juntos e não podem ser activados ou desactivados de forma independente.</p>
Wireless Device Enable	Permite-lhe activar ou desactivar os dispositivos internos sem fios. <ul style="list-style-type: none"> • WWAN/GPS • WLAN/WiGig • Bluetooth <p>Todas as opções estão activadas por predefinição.</p>

Opções do ecrã de manutenção

Opção	Descrição
Service Tag	Apresenta a etiqueta de serviço do computador.
Asset Tag	Permite-lhe criar uma etiqueta de inventário do sistema se esta não existir. Esta opção não está predefinida.
BIOS Downgrade	Este campo controla a actualização do firmware do sistema para versões anteriores.
Data Wipe	Este campo permite que os utilizadores eliminem os dados em segurança dos dispositivos de armazenamento interno. Segue-se uma lista dos dispositivos afectados: <ul style="list-style-type: none"> • SDD M.2 interno
BIOS Recovery	Este campo permite-lhe recuperar de determinadas condições de BIOS corrompido a partir de um ficheiro de recuperação no disco rígido principal do utilizador ou numa pen USB externa.

Opção	Descrição
	· Recuperação da BIOS do Disco Rígido (activado por predefinição)

Opções do ecrã de registo do sistema

Opção	Descrição
BIOS Events	Este campo permite-lhe ver e apagar eventos de POST da Configuração do Sistema (BIOS).
Thermal Events	Este campo permite-lhe ver e apagar os eventos térmicos da Configuração do Sistema.
Power Events	Este campo permite-lhe ver e apagar os eventos de alimentação da Configuração do sistema.

Resolução de problemas

A seguinte secção descreve os passos de resolução de problemas comuns que podem ser realizados para solucionar determinados problemas no computador.

Tópicos

- [Avaliação otimizada do sistema pré-arranque — Diagnóstico ePSA](#)
- [Códigos de erro de LEDs](#)
- [Luzes de estado da bateria](#)

Avaliação otimizada do sistema pré-arranque — Diagnóstico ePSA

O diagnóstico ePSA (também denominado diagnóstico do sistema) efetua uma verificação completa do seu hardware. O ePSA está incorporado no BIOS e é iniciado internamente pelo BIOS. O sistema de diagnósticos integrado fornece um conjunto de opções para determinados dispositivos ou grupos de dispositivos que permite:

- Realizar testes automaticamente ou em modo interativo
- Repetir testes
- Visualizar ou guardar resultados dos testes
- Realizar testes detalhados para incluir opções de teste adicionais para fornecer informações extra sobre o(s) dispositivo(s) com falha
- Ver mensagens de estado que indicam se os testes foram concluídos com sucesso
- Ver mensagens de erro que informam sobre problemas verificados durante os testes

⚠ AVISO: Utilizar o diagnóstico do sistema para testar apenas o seu computador. A utilização deste programa com outros computadores pode causar resultados inválidos ou mensagens de erro.

ℹ NOTA: Alguns testes para dispositivos específicos requerem a interação do utilizador. Certifique-se sempre de que está presente no terminal do computador quando os testes de diagnóstico forem realizados.

Códigos de erro de LEDs

Tabela 9. Códigos de erro de LEDs

Piscas de LEDs	Descrição da falha
1,1	Placa de sistema em má condição
1,2	Placa de sistema, PSU ou cabos em má condição
1,3	Placa de sistema, DIMMS ou CPU em má condição
1,4	Bateria de célula tipo moeda em má condição
2,1	Problema de CPU
2,2	Placa de sistema: falha de BIOS/ROM
2,3	Problema de memória

2,4	Problema de memória
2,5	Problema de memória
2,6	Placa de sistema: Falha do chipset
2,7	Falha do ecrã (LCD)
3,1	Falha de energia no RTC
3,2	PCI/Vídeo
3,3	Recuperação do BIOS 1
3,4	Recuperação do BIOS 2
4,1	Falha de configuração do CPU ou falha do CPU
4,2	Erro genérico de vídeo POST (antigo padrão de LED 1110)

Luzes de estado da bateria

Tabela 10. Comportamento do LED da bateria

LED de carga da bateria	Estado	Comportamento do LED
Modo CA	All (Todos)	Branco
	Carga cheia	Desligado
Modo de bateria	Carga baixa a cheia	Desligado
	Descarga quando a carga da bateria é $\leq 10\%$	Amarelo

Contactar a Dell

Contactar a Dell

NOTA: Se não tiver uma ligação activa à Internet, poderá encontrar as informações de contacto na sua factura, na nota de encomenda ou no catálogo de produtos Dell.

A Dell disponibiliza várias opções de serviço e assistência através da Internet e de telefone. A disponibilidade varia de acordo com o país e o produto, e alguns serviços podem não estar disponíveis na sua área. Para contactar a Dell relativamente a vendas, assistência técnica ou apoio ao cliente:

- 1 Visite **Dell.com/support**.
- 2 Seleccione a categoria de assistência desejada.
- 3 Seleccione o seu país ou região na lista pendente **Escolha um país/região** situada na fundo da página.
- 4 Seleccione a ligação apropriada do serviço ou assistência de acordo com as suas necessidades.