



# Inspiron 7786

Guide de maintenance



## Remarques, précautions et avertissements

-  **REMARQUE** : Une REMARQUE indique des informations importantes qui peuvent vous aider à mieux utiliser votre produit.
-  **PRÉCAUTION** : Une PRÉCAUTION indique un risque d'endommagement du matériel ou de perte de données et vous indique comment éviter le problème.
-  **AVERTISSEMENT** : Un AVERTISSEMENT indique un risque d'endommagement du matériel, de blessures corporelles ou même de mort.

© 2018 Dell Inc. ou ses filiales. Tous droits réservés. Dell, EMC et d'autres marques sont des marques de Dell Inc. ou de ses filiales. Les autres marques peuvent être des marques de leurs propriétaires respectifs.

# Table des matières

<b>1 Avant une intervention à l'intérieur de l'ordinateur.....</b>	<b>8</b>
Avant de commencer .....	8
<b>2 Après une intervention à l'intérieur de l'ordinateur.....</b>	<b>9</b>
<b>3 Consignes de sécurité.....</b>	<b>10</b>
Protection contre les décharges électrostatiques.....	10
Kit d'entretien sur le terrain contre les décharges électrostatiques .....	11
Composants d'un kit d'entretien contre les décharges électrostatiques.....	11
Résumé de la protection antistatique .....	12
Transport des composants sensibles.....	12
Levage d'équipements .....	12
<b>4 Outils recommandés.....</b>	<b>13</b>
<b>5 Liste des vis.....</b>	<b>14</b>
<b>6 Retrait du cache de fond.....</b>	<b>16</b>
Procédure.....	16
<b>7 Remise en place du cache de fond.....</b>	<b>18</b>
Procédure.....	18
<b>8 Retrait de la batterie.....</b>	<b>20</b>
Prérequis.....	20
Procédure.....	20
<b>9 Remise en place de la batterie.....</b>	<b>22</b>
Procédure.....	22
Étapes finales.....	23
<b>10 Retrait des barrettes de mémoire.....</b>	<b>24</b>
Prérequis.....	24
Procédure.....	24
<b>11 Remise en place des barrettes de mémoire.....</b>	<b>25</b>
Procédure.....	25
Étapes finales.....	25
<b>12 Retrait de la pile bouton.....</b>	<b>26</b>
Prérequis.....	26
Procédure.....	26
<b>13 Remise en place de la pile bouton.....</b>	<b>27</b>

Procédure.....	27
Étapes finales.....	27
<b>14 Retrait du ventilateur.....</b>	<b>28</b>
Prérequis.....	28
Procédure.....	28
<b>15 Remise en place du ventilateur.....</b>	<b>29</b>
Procédure.....	29
Étapes finales.....	29
<b>16 Retrait du dissipateur de chaleur.....</b>	<b>30</b>
Prérequis.....	30
Procédure.....	30
<b>17 Remise en place du dissipateur de chaleur.....</b>	<b>31</b>
Procédure.....	31
Étapes finales.....	31
<b>18 Retrait du disque dur.....</b>	<b>32</b>
Prérequis.....	32
Procédure.....	32
<b>19 Remise en place du disque dur.....</b>	<b>34</b>
Procédure.....	34
Étapes finales.....	35
<b>20 Retrait du disque SSD/module de mémoire Intel Optane.....</b>	<b>36</b>
Prérequis.....	36
Procédure.....	36
<b>21 Remise en place du disque SSD/module de mémoire Intel Optane.....</b>	<b>38</b>
Procédure.....	38
Étapes finales.....	39
Procédure pour déplacer le support à vis.....	39
<b>22 Retrait des haut-parleurs.....</b>	<b>41</b>
Prérequis.....	41
Procédure.....	41
<b>23 Remise en place des haut-parleurs.....</b>	<b>42</b>
Procédure.....	42
Étapes finales.....	42
<b>24 Retrait de la carte sans fil.....</b>	<b>43</b>
Prérequis.....	43
Procédure.....	43

<b>25 Remise en place de la carte sans fil.....</b>	<b>45</b>
Procédure.....	45
Étapes finales.....	45
<b>26 Retrait de l'assemblage de l'écran.....</b>	<b>46</b>
Prérequis.....	46
Procédure.....	46
<b>27 Remise en place de l'assemblage de l'écran.....</b>	<b>47</b>
Procédure.....	47
Étapes finales.....	47
<b>28 Retrait du port d'adaptateur d'alimentation.....</b>	<b>48</b>
Prérequis.....	48
Procédure.....	48
<b>29 Remise en place du port d'adaptateur d'alimentation.....</b>	<b>49</b>
Procédure.....	49
Étapes finales.....	49
<b>30 Retrait de la carte /ES.....</b>	<b>50</b>
Prérequis.....	50
Procédure.....	50
<b>31 Remise en place de la carte d'E/S.....</b>	<b>51</b>
Procédure.....	51
Étapes finales.....	51
<b>32 Retrait du bouton d'alimentation avec lecteur d'empreintes digitales.....</b>	<b>52</b>
Prérequis.....	52
Procédure.....	52
<b>33 Remise en place du bouton d'alimentation avec lecteur d'empreintes digitales.....</b>	<b>53</b>
Procédure.....	53
Étapes finales.....	53
<b>34 Retrait de la carte système.....</b>	<b>54</b>
Prérequis.....	54
Procédure.....	54
<b>35 Remise en place de la carte système.....</b>	<b>56</b>
Procédure.....	56
Étapes finales.....	57
Saisie du numéro de service dans le programme de configuration du BIOS.....	57
<b>36 Retrait du pavé tactile.....</b>	<b>58</b>
Prérequis.....	58

Procédure.....	58
<b>37 Remise en place du pavé tactile.....</b>	<b>59</b>
Procédure.....	59
Étapes finales.....	59
<b>38 Retrait du clavier.....</b>	<b>60</b>
Prérequis.....	60
Procédure.....	60
<b>39 Remise en place du clavier.....</b>	<b>63</b>
Procédure.....	63
Étapes finales.....	64
<b>40 Retrait du repose-mains.....</b>	<b>66</b>
Prérequis.....	66
Procédure.....	66
<b>41 Remise en place du repose-mains.....</b>	<b>68</b>
Procédure.....	68
Étapes finales.....	68
<b>42 Retrait du panneau d'écran.....</b>	<b>70</b>
Prérequis.....	70
Procédure.....	70
<b>43 Remise en place du panneau d'écran.....</b>	<b>72</b>
Procédure.....	72
Étapes finales.....	72
<b>44 Retrait de la caméra.....</b>	<b>73</b>
Prérequis.....	73
Procédure.....	73
<b>45 Remise en place de la caméra.....</b>	<b>74</b>
Procédure.....	74
Étapes finales.....	74
<b>46 Retrait des charnières d'écran.....</b>	<b>75</b>
Prérequis.....	75
Procédure.....	75
<b>47 Remise en place des charnières d'écran.....</b>	<b>76</b>
Procédure.....	76
Étapes finales.....	76
<b>48 Retrait du câble d'écran.....</b>	<b>77</b>
Prérequis.....	77

Procédure.....	77
<b>49 Remise en place du câble d'écran.....</b>	<b>78</b>
Procédure.....	78
Étapes finales.....	78
<b>50 Retrait de l'assemblage du capot arrière de l'écran et des antennes.....</b>	<b>79</b>
Prérequis.....	79
Procédure.....	79
<b>51 Remise en place de l'assemblage du capot arrière de l'écran et des antennes.....</b>	<b>80</b>
Procédure.....	80
Étapes finales.....	80
<b>52 Pilotes de périphériques.....</b>	<b>81</b>
Utilitaire d'installation du logiciel du jeu de puces Intel.....	81
Pilotes vidéo.....	81
Pilote Intel Serial I/O.....	81
Interface Intel Trusted Execution Engine.....	81
Pilote Intel Virtual Button.....	81
Pilotes pour le sans fil et Bluetooth.....	81
<b>53 System Setup (Configuration du système).....</b>	<b>82</b>
Boot Sequence (Séquence d'amorçage).....	82
Touches de navigation.....	82
Présentation du BIOS.....	83
Accéder au programme de configuration du BIOS.....	83
Options de configuration du système.....	83
Effacement des paramètres CMOS.....	89
Effacement des mots de passe système et de configuration du BIOS.....	89
<b>54 Dépannage.....</b>	<b>90</b>
Mise à jour du BIOS.....	90
Flashage du BIOS (clé USB).....	90
Diagnostic ePSA (Enhanced Pre-Boot System Assessment).....	90
Exécution des diagnostics ePSA.....	91
Voyants de diagnostic système.....	91
Activation de la mémoire Intel Optane.....	92
Désactivation de la mémoire Intel Optane.....	93
Cycle d'alimentation Wi-Fi.....	93
Élimination de l'électricité résiduelle.....	93

# Avant une intervention à l'intérieur de l'ordinateur

① **REMARQUE** : En fonction de la configuration que vous avez commandée, les images présentées dans ce document peuvent être différentes de votre ordinateur.

## Avant de commencer

- 1 Enregistrez et fermez tous les fichiers et quittez tous les programmes ouverts.
- 2 Arrêtez l'ordinateur. Cliquez sur **Démarrer** >  **Alimentation** > **Arrêter**.

① **REMARQUE** : Si vous utilisez un autre système d'exploitation, consultez la documentation correspondante pour connaître les instructions relatives à l'arrêt de l'ordinateur.

- 3 Débranchez du secteur l'ordinateur et tous les périphériques qui y sont connectés.
- 4 Déconnectez de votre ordinateur tous les appareils et périphériques réseau qui y sont raccordés (clavier, souris et écran).
- 5 Retirez toute carte multimédia et tout disque optique de votre ordinateur, le cas échéant.



# Après une intervention à l'intérieur de l'ordinateur

**△ | PRÉCAUTION : Laisser des vis mal installées à l'intérieur de votre ordinateur peut l'endommager gravement.**

- 1 Remettez en place toutes les vis et assurez-vous qu'elles sont toutes bien fixées à l'intérieur de l'ordinateur.
- 2 Branchez les dispositifs externes, les périphériques et les câbles que vous avez retirés avant d'intervenir sur votre ordinateur.
- 3 Remettez en place les cartes mémoire, les disques et tout autre composant que vous avez retiré avant d'intervenir sur votre ordinateur.
- 4 Branchez l'ordinateur et tous les périphériques connectés sur leurs prises secteur respectives.
- 5 Mettez sous tension l'ordinateur.

## Consignes de sécurité

Suivez les consignes de sécurité ci-dessous pour protéger votre ordinateur des dégâts potentiels et pour assurer votre sécurité personnelle.

- ⚠ **AVERTISSEMENT** : Avant toute intervention à l'intérieur de votre ordinateur, consultez les consignes de sécurité livrées avec celui-ci. Vous trouverez d'autres bonnes pratiques en matière de sécurité à la page d'accueil du site Regulatory Compliance (Conformité à la réglementation), à l'adresse [www.dell.com/regulatory\\_compliance](http://www.dell.com/regulatory_compliance).
- ⚠ **AVERTISSEMENT** : Débranchez toutes les sources d'alimentation avant d'ouvrir le capot ou les panneaux de l'ordinateur. À la fin de l'intervention à l'intérieur de votre ordinateur, remettez en place tous les capots, panneaux et vis avant de rebrancher la source d'alimentation.
- ⚠ **PRÉCAUTION** : Pour éviter d'endommager l'ordinateur, assurez-vous que la surface de travail est plane et propre.
- ⚠ **PRÉCAUTION** : Pour éviter d'endommager les composants et les cartes, tenez-les par les bords en évitant de toucher les broches et les éléments de contact.
- ⚠ **PRÉCAUTION** : N'effectuez que les opérations de dépannage et réparations autorisées ou formulées par l'équipe d'assistance technique Dell. Les dommages causés par une personne non autorisée par Dell ne sont pas couverts par votre garantie. Consultez les consignes de sécurité fournies avec le produit ou disponibles sur [www.dell.com/regulatory\\_compliance](http://www.dell.com/regulatory_compliance).
- ⚠ **PRÉCAUTION** : Avant de toucher quoi que ce soit à l'intérieur de l'ordinateur, raccordez-vous à la terre en touchant une surface métallique non peinte, par exemple la partie métallique à l'arrière de l'ordinateur. Répétez cette opération régulièrement pendant votre intervention pour dissiper toute électricité statique qui pourrait endommager les composants à l'intérieur.
- ⚠ **PRÉCAUTION** : Lorsque vous débranchez un câble, tirez sur le connecteur ou sur la languette de retrait, mais jamais sur le câble lui-même. Certains câbles sont équipés de connecteurs à languettes de verrouillage ou à vis moletées que vous devez libérer avant de débrancher le câble. Lorsque vous débranchez des câbles, gardez-les alignés pour éviter de tordre les broches des connecteurs. Lorsque vous branchez les câbles, vérifiez que les ports et les connecteurs sont correctement orientés et alignés.
- ⚠ **PRÉCAUTION** : Appuyez pour éjecter toute carte insérée dans le lecteur de carte mémoire.

## Protection contre les décharges électrostatiques

Les décharges électrostatiques sont un problème majeur lors de la manipulation des composants, surtout les composants sensibles comme les cartes d'extension, les processeurs, les barrettes de mémoire et les cartes mères. De très faibles charges peuvent endommager les circuits de manière insidieuse en entraînant des problèmes par intermittence, voire en écourtant la durée de vie du produit. Alors que l'industrie met les besoins plus faibles en énergie et la densité plus élevée en avant, la protection ESD est une préoccupation croissante.

Suite à la plus grande densité de semi-conducteurs dans les produits Dell les plus récents, ils sont dorénavant plus sensibles aux décharges électrostatiques que tout autre précédent produit Dell. Pour cette raison, certaines méthodes de manipulation de pièces approuvées précédemment ne sont plus applicables.

Deux types de dommages liés aux décharges électrostatiques sont reconnus : les défaillances catastrophiques et les pannes intermittentes.

- **Catastrophiques** – Les défaillances catastrophiques représentent environ 20 % des pannes liées aux décharges électrostatiques. Les dommages entraînent une perte instantanée et totale des fonctionnalités de l'appareil. Par exemple lorsqu'une barrette DIMM reçoit un choc électrostatique et génère immédiatement les symptômes « No POST/No Video » (Aucun POST, Aucune vidéo) et émet un signal sonore pour notifier d'une mémoire manquante ou non fonctionnelle.
- **Intermittentes** Les pannes intermittentes représentent environ 80 % des pannes liées aux décharges électrostatiques. Le taux élevé de pannes intermittentes signifie que la plupart du temps lorsqu'il survient, le dommage n'est pas immédiatement identifiable. La barrette DIMM reçoit un choc électrostatique, mais le traçage est à peine affaibli et aucun symptôme de dégâts n'est émis. Le traçage affaibli peut prendre plusieurs semaines ou mois pour fondre et peut pendant ce laps de temps dégrader l'intégrité de la mémoire, causer des erreurs de mémoire intermittentes, etc.

Le type de dommage le plus difficile à reconnaître et à dépanner est l'échec intermittent (aussi appelé latent ou blessé).

Procédez comme suit pour éviter tout dommage causé par les décharges électrostatiques :

- Utiliser un bracelet antistatique filaire correctement relié à la terre. L'utilisation de bracelets antistatiques sans fil n'est plus autorisée ; ils n'offrent pas une protection adéquate. Toucher le châssis avant de manipuler les pièces ne garantit pas une protection adéquate contre les décharges électrostatiques sur les pièces présentant une sensibilité accrue aux dommages électrostatiques.
- Manipuler l'ensemble des composants sensibles à l'électricité statique dans une zone protégée. Si possible, utilisez un tapis de sol et un revêtement pour plan de travail antistatiques.
- Lorsque vous sortez un composant sensible aux décharges électrostatiques de son carton d'emballage, ne retirez pas le composant de son emballage antistatique tant que vous n'êtes pas prêt à installer le composant. Avant d'ôter l'emballage antistatique, veillez à décharger toute l'électricité statique de votre corps.
- Avant de transporter un composant sensible à l'électricité statique, placez-le dans un contenant ou un emballage antistatique.

## Kit d'entretien sur le terrain contre les décharges électrostatiques

Un kit d'entretien sur le terrain non surveillé est le plus souvent utilisé. Chaque kit d'entretien contient trois composants principaux : un tapis antistatique, un bracelet antistatique et un fil de liaison.

## Composants d'un kit d'entretien contre les décharges électrostatiques

Les composants d'un kit d'entretien sur le terrain contre les décharges électrostatiques sont les suivants :

- **Tapis antistatique** : ce tapis dissipatif vous permet de poser vos pièces lors des procédures d'entretien. Lors de l'utilisation d'un tapis antistatique, votre bracelet antistatique doit être bien ajusté et le fil de liaison doit être connecté au tapis et à une partie métallique nue du système sur lequel vous travaillez. Une fois déployées correctement, les pièces détachées peuvent être retirées de l'emballage de protection antistatique et placées directement sur le tapis. Les composants sensibles aux décharges électrostatiques sont protégés dans votre main, sur le tapis, dans le système ou à l'intérieur d'un sac.
- **Bracelet antistatique et fil de liaison** : ces deux éléments peuvent être directement connectés à votre poignet et à l'une des surfaces métalliques nues de l'équipement lorsque l'utilisation du tapis antistatique n'est pas requise. Dans le cas contraire, ils peuvent être connectés au tapis antistatique afin de protéger les composants qui sont temporairement placés sur ce dernier. La connexion physique du bracelet antistatique et du fil de liaison entre la peau, le tapis antistatique et le matériel est appelée liaison. Utilisez uniquement le kit d'entretien sur le terrain avec le bracelet antistatique, le tapis et le fil de liaison. N'utilisez jamais de bracelet antistatique sans fil. Rappel : les fils à l'intérieur du bracelet antistatique sont sujets à une usure normale et doivent être régulièrement vérifiés à l'aide d'un testeur dédié afin d'éviter tout dommage accidentel de l'équipement induit par une décharge électrostatique. Il est recommandé de tester le bracelet et le fil de liaison au moins une fois par semaine.
- **Testeur pour bracelet antistatique** : les fils à l'intérieur du bracelet antistatique sont sujets à l'usure. Lors de l'utilisation d'un kit non surveillé, il est préférable de tester régulièrement le bracelet avant chaque intervention et d'effectuer un test au minimum une fois par semaine. Un testeur de bracelet est la meilleure méthode pour effectuer ce test. Si vous ne disposez pas de votre propre testeur, adressez-vous à votre bureau local. Pour effectuer le test, branchez le fil de liaison du bracelet antistatique sur le testeur lorsque vous le portez au poignet et appuyez sur le bouton. Un voyant vert s'allume si le test est positif ; dans le cas contraire, un voyant rouge s'allume et une alarme retentit.
- **Éléments isolants** : il est essentiel de tenir les périphériques sensibles aux décharges électrostatiques, tels que les boîtiers en plastique des dissipateurs de chaleur, à l'écart des pièces internes qui sont des isolants et souvent hautement chargés.
- **Environnement de travail** : évaluez les installations du client avant de déployer votre kit d'entretien sur le terrain. Par exemple, le déploiement du kit n'est pas le même au sein d'un environnement de serveurs, d'ordinateurs de bureau ou d'ordinateurs portables. Les serveurs sont généralement montés en rack dans un datacenter alors que les ordinateurs de bureau ou les ordinateurs portables sont généralement placés dans un bureau ou un box. Recherchez systématiquement une vaste zone plane et ouverte, correctement rangée et suffisamment grande pour déployer le kit de protection antistatique. Vous devez également disposer d'un espace supplémentaire destiné à accueillir le système à réparer. L'espace de travail ne doit pas contenir d'isolants pouvant provoquer une décharge électrostatique. Dans la zone de travail, les isolants tels que le polystyrène et autres plastiques doivent toujours être éloignés d'au moins 12 pouces ou 30 centimètres des pièces sensibles avant la manipulation des composants matériels.
- **Emballage antistatique** : tous les composants sensibles à l'électricité statique doivent être expédiés dans un emballage antistatique sécurisé. Les sacs en métal antistatiques sont conseillés. Vous devez toujours renvoyer la pièce endommagée dans le sac et l'emballage électrostatiques utilisés pour envoyer la nouvelle pièce. Le sac antistatique doit être replié et fermé à l'aide d'un ruban adhésif, et le même emballage en mousse doit être utilisé dans la boîte d'origine. Les composants sensibles à l'électricité statique doivent être retirés de leur emballage uniquement sur une surface de travail antistatique. Les pièces ne doivent jamais être placées sur un sachet antistatique, car seul l'intérieur de celui-ci est protégé. Placez toujours les pièces dans votre main, sur le tapis antistatique, dans le système ou dans un sachet antistatique.

- **Transport des composants sensibles** : pour transporter des composants sensibles aux décharges électrostatiques, tels que les pièces de rechange ou les pièces à retourner à Dell, il est essentiel de les insérer dans des sachets antistatiques pour assurer la sécurité du transport.

## Résumé de la protection antistatique

Il est recommandé de veiller à ce que l'ensemble des techniciens d'entretien utilisent le tapis et le bracelet filaire antistatiques traditionnels avec mise à la terre dès qu'ils interviennent sur un produit Dell. En outre, il est essentiel que les techniciens maintiennent les composants sensibles à l'écart des pièces isolantes lors des opérations d'entretien et utilisent des sachets antistatiques pour le transport des composants.

## Transport des composants sensibles

Afin de garantir le transport sécurisé des composants sensibles à l'électricité statique (remplacement ou retour de pièces, par exemple), il est essentiel d'insérer ces derniers dans des sachets antistatiques.

## Levage d'équipements

Vous devez respecter les consignes suivantes lors des opérations de levage d'équipements lourds :

**⚠ PRÉCAUTION : Ne soulevez jamais de charges supérieures à 50 livres. Demandez de l'aide (ressources supplémentaires) ou utilisez un dispositif de levage mécanique.**

- 1 Adoptez une posture stable. Gardez les pieds écartés pour vous équilibrer et tournez vos pointes de pied vers l'extérieur.
- 2 Contractez vos muscles abdominaux. Ils soutiennent votre colonne vertébrale lors du levage et compensent ainsi la force de la charge.
- 3 Soulevez en utilisant vos jambes, pas votre dos.
- 4 Portez la charge près du corps. Plus elle est proche de votre colonne vertébrale, moins elle exerce de contraintes sur votre dos.
- 5 Maintenez votre dos en position verticale, que ce soit pour soulever ou déposer la charge. Ne reportez pas le poids de votre corps sur la charge. Ne tordez ni votre corps ni votre dos.
- 6 Suivez les mêmes techniques en sens inverse pour reposer la charge.

















## Outils recommandés

Les procédures dans ce document peuvent nécessiter les outils suivants :

- Tournevis Phillips #1
- Tournevis à tête plate
- Pointe en plastique

## Liste des vis

Tableau 1. Liste des vis

Composant	Fixée(s) à	Type de vis	Quantité	Image des vis
Cache de fond	Assemblage du repose-mains	M2 x 5	6	
Batterie	Assemblage du repose-mains	M2 x 3	5	
Support de la carte sans fil	Carte système	M2 x 3	1	
Assemblage du disque dur	Assemblage du repose-mains	M2 x 3	4	
Disque SSD	Ensemble de repose-mains et de clavier	M2 x 3	1	
Support de tablette tactile	Assemblage du repose-mains	M2 x 2	3	
Pavé tactile	Assemblage du repose-mains	M2 x 2	4	
Ventilateur	Assemblage du repose-mains	M2 x 3	3	
Charnières de l'écran	Assemblage du repose-mains	M2,5 x 5	4	
Port de l'adaptateur d'alimentation	Assemblage du repose-mains	M2 x 3	1	
Carte d'E/S	Assemblage du repose-mains	M2 x 3	1	
Bouton d'alimentation avec lecteur d'empreintes digitales	Assemblage du repose-mains	M3 x 3	1	
Carte système	Assemblage du repose-mains	M2 x 2	1	
Support du clavier	Clavier	M1,4 x 2	32	
Clavier	Assemblage du repose-mains	M1,2 x 1,5	5	
Supports de charnière	Assemblage du capot arrière de l'écran et des antennes	M2,5 x 2,5	6	

<b>Composant</b>	<b>Fixée(s) à</b>	<b>Type de vis</b>	<b>Quantité</b>	<b>Image des vis</b>
Supports de charnière	Assemblage du capot arrière de l'écran et des antennes	M2 x 3	2	

## Retrait du cache de fond

**⚠ AVERTISSEMENT :** Avant d'ouvrir votre ordinateur, prenez connaissance des consignes de sécurité fournies et suivez les instructions indiquées à la section [Avant une intervention à l'intérieur de l'ordinateur](#). Après une intervention à l'intérieur de l'ordinateur, suivez les instructions indiquées à la section [Après une intervention à l'intérieur de l'ordinateur](#). Vous trouverez d'autres bonnes pratiques en matière de sécurité à la page d'accueil du site Regulatory Compliance (Conformité à la réglementation), à l'adresse [www.dell.com/regulatory\\_compliance](http://www.dell.com/regulatory_compliance).

### Procédure

- 1 Retirez les huit vis (M2 x 5) qui fixent le cache de fond à l'ensemble de repose-mains.
- 2 Desserrez les trois vis imperdables qui fixent le cache de fond à l'ensemble de repose-mains.

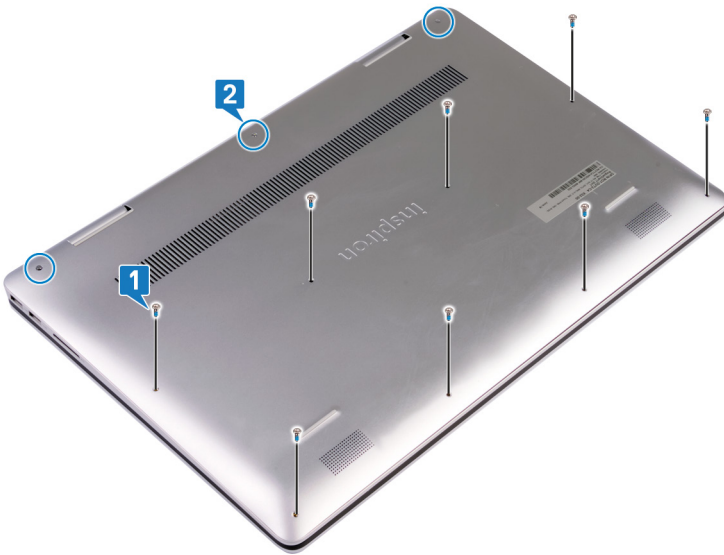

- 3 À l'aide d'une pointe en plastique, faites levier sur le cache de fond des languettes situées sur les charnières et continuez à faire levier sur le cache de fond depuis les emplacements de l'ensemble de repose-mains.

**⚠ PRÉCAUTION :** Ne faites pas levier sur le cache de fond depuis le milieu, car cela pourrait l'endommager.

- 4 Retirez délicatement le cache de fond de l'ensemble de repose-mains.



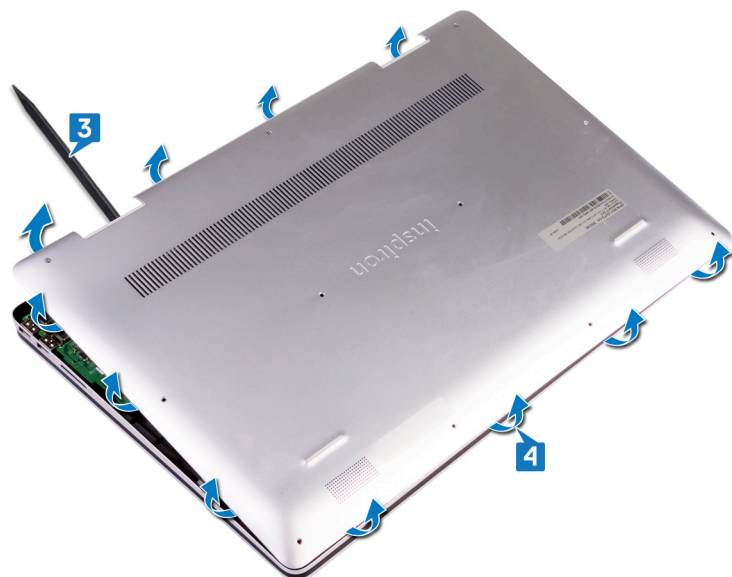

① **REMARQUE :** L'étape suivante s'applique uniquement si vous souhaitez retirer un autre composant de votre ordinateur.

- 5 Déconnectez de la carte système le câble de la batterie.

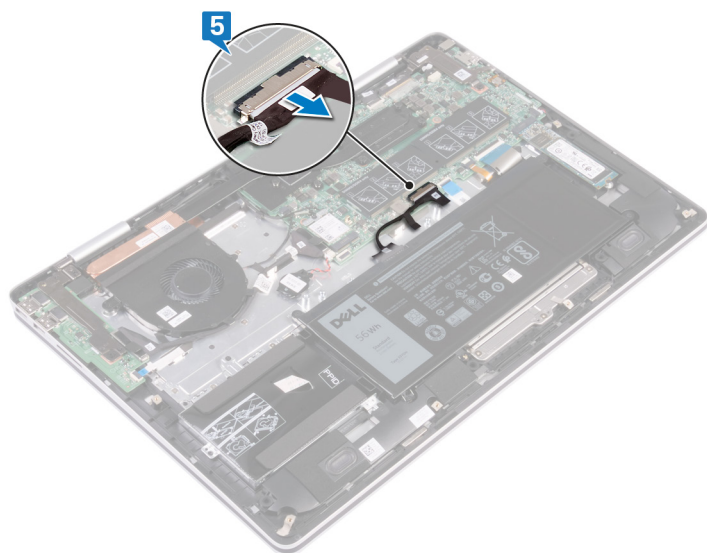

# Remise en place du cache de fond

**AVERTISSEMENT :** Avant d'ouvrir votre ordinateur, prenez connaissance des consignes de sécurité fournies et suivez les instructions indiquées à la section [Avant une intervention à l'intérieur de l'ordinateur](#). Après une intervention à l'intérieur de l'ordinateur, suivez les instructions indiquées à la section [Après une intervention à l'intérieur de l'ordinateur](#). Vous trouverez d'autres bonnes pratiques en matière de sécurité à la page d'accueil du site Regulatory Compliance (Conformité à la réglementation), à l'adresse [www.dell.com/regulatory\\_compliance](http://www.dell.com/regulatory_compliance).

## Procédure

- 1 Connectez le câble de la batterie à la carte système.

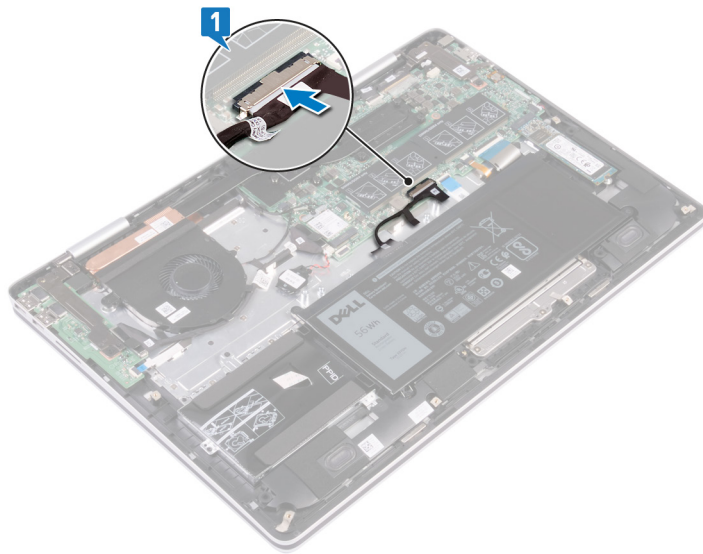

- 2 Alignez les languettes du cache de fond avec les logements de l'ensemble de repose-mains.
- 3 Enfoncez délicatement le cache de fond dans l'ensemble de repose-mains.



- 4 Serrez les trois vis imperdables qui fixent le cache de fond à l'ensemble de repose-mains.
- 5 Remettez en place les huit vis (M2 x 5) qui fixent le cache de fond à l'ensemble de repose-mains.

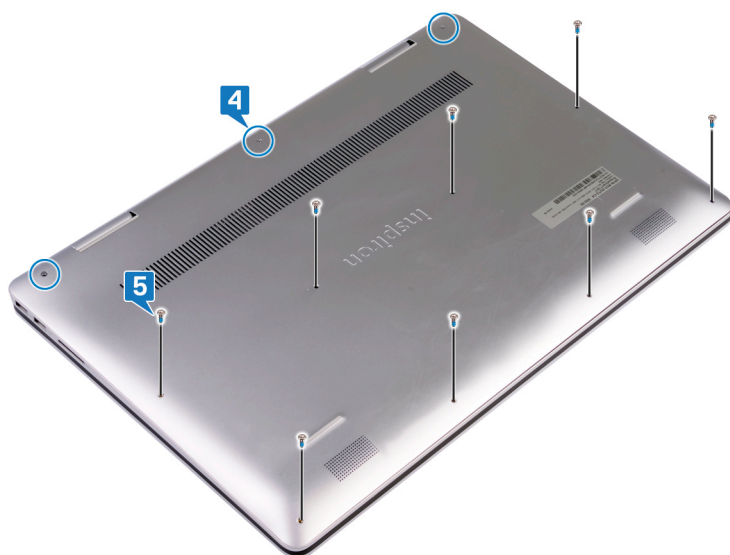

# Retrait de la batterie

**⚠ AVERTISSEMENT :** Avant d'ouvrir votre ordinateur, prenez connaissance des consignes de sécurité fournies et suivez les instructions indiquées à la section [Avant une intervention à l'intérieur de l'ordinateur](#). Après une intervention à l'intérieur de l'ordinateur, suivez les instructions indiquées à la section [Après une intervention à l'intérieur de l'ordinateur](#). Vous trouverez d'autres bonnes pratiques en matière de sécurité à la page d'accueil du site Regulatory Compliance (Conformité à la réglementation), à l'adresse [www.dell.com/regulatory\\_compliance](http://www.dell.com/regulatory_compliance).

## Prérequis

Retirez le [cache de fond](#).

## Procédure

- 1 Déconnectez le câble de la batterie de la carte système (applicable uniquement s'il n'a pas été déconnecté précédemment).
- 2 Décollez le ruban adhésif qui fixe le câble de la batterie à l'ensemble de repose-mains.

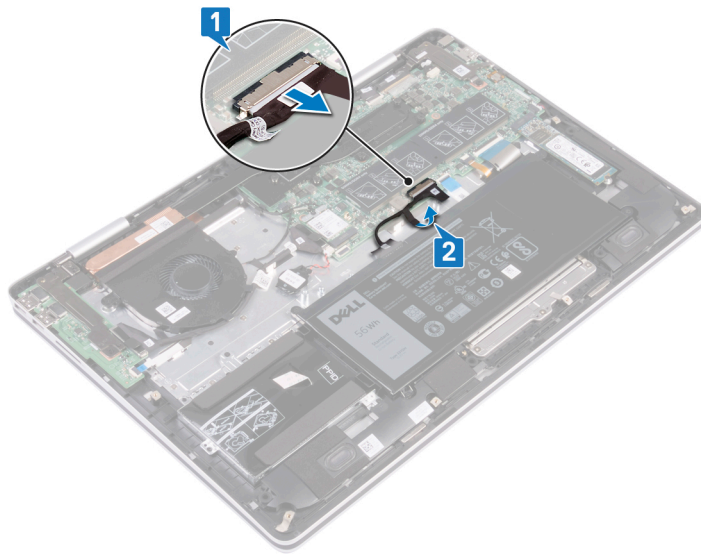

- 3 Retirez les quatre vis (M2 x 3) qui fixent la batterie à l'ensemble de repose-mains.
- 4 Soulevez la batterie pour le retirer de l'assemblage du repose-mains.

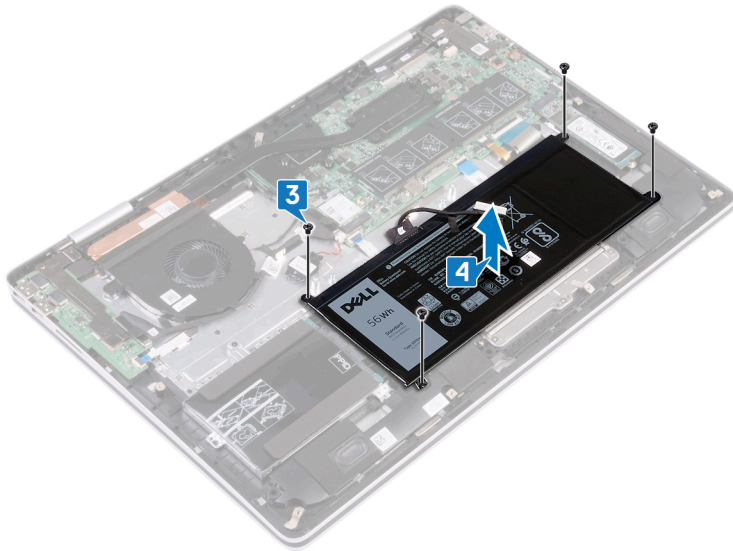

- 5 Retournez l'ordinateur, ouvrez l'écran et appuyez pendant cinq secondes sur le bouton d'alimentation pour mettre la carte système à la terre.

# Remise en place de la batterie

**⚠ AVERTISSEMENT :** Avant d'ouvrir votre ordinateur, prenez connaissance des consignes de sécurité fournies et suivez les instructions indiquées à la section [Avant une intervention à l'intérieur de l'ordinateur](#). Après une intervention à l'intérieur de l'ordinateur, suivez les instructions indiquées à la section [Après une intervention à l'intérieur de l'ordinateur](#). Vous trouverez d'autres bonnes pratiques en matière de sécurité à la page d'accueil du site Regulatory Compliance (Conformité à la réglementation), à l'adresse [www.dell.com/regulatory\\_compliance](http://www.dell.com/regulatory_compliance).

## Procédure

- 1 À l'aide des embouts d'alignement, placez la batterie sur l'ensemble de repose-mains.
- 2 Remettez en place les quatre vis (M2 x 3) qui fixent la batterie à l'ensemble de repose-mains.

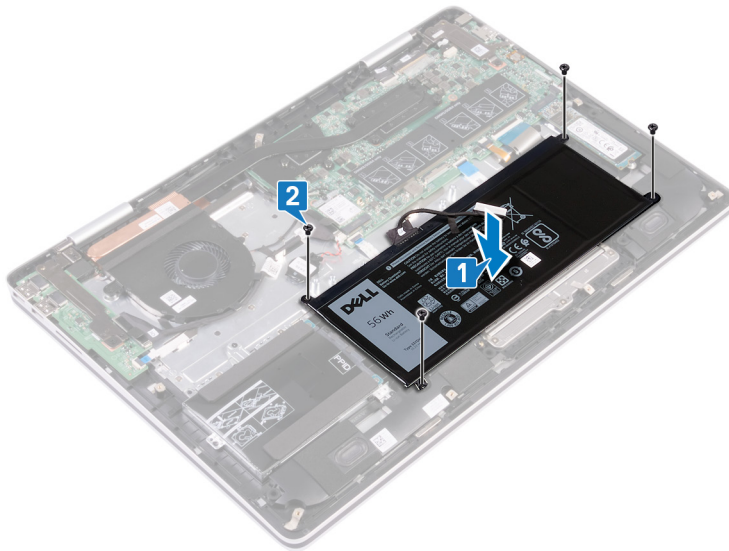

- 3 Collez le ruban adhésif qui fixe le câble de la batterie à l'ensemble de repose-mains.
- 4 Connectez le câble de la batterie à la carte système.

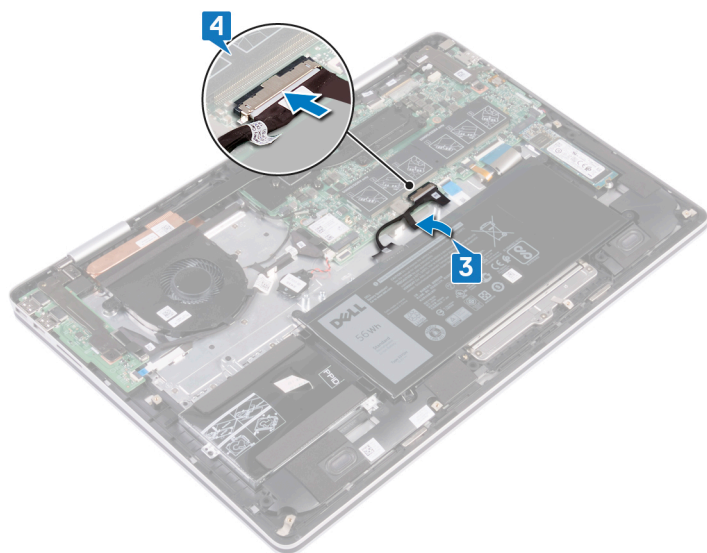

## Étapes finales

Remettez en place le [cache de fond](#).

# Retrait des barrettes de mémoire

**AVERTISSEMENT :** Avant d'ouvrir votre ordinateur, prenez connaissance des consignes de sécurité fournies et suivez les instructions indiquées à la section [Avant une intervention à l'intérieur de l'ordinateur](#). Après une intervention à l'intérieur de l'ordinateur, suivez les instructions indiquées à la section [Après une intervention à l'intérieur de l'ordinateur](#). Vous trouverez d'autres bonnes pratiques en matière de sécurité à la page d'accueil du site Regulatory Compliance (Conformité à la réglementation), à l'adresse [www.dell.com/regulatory\\_compliance](http://www.dell.com/regulatory_compliance).

## Prérequis

Retirez le [cache de fond](#).

## Procédure

- 1 Soulevez le Mylar pour accéder au module de mémoire.

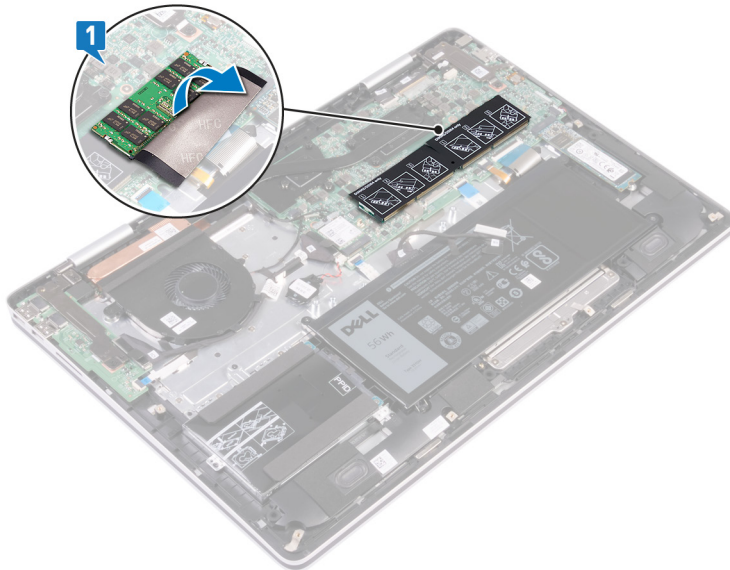

- 2 Du bout des doigts, écartez délicatement les attaches de fixation situées de chaque côté de l'emplacement de module de mémoire, jusqu'à ce que ce dernier s'éjecte.
- 3 Faites glisser et retirez le module de mémoire de son emplacement.

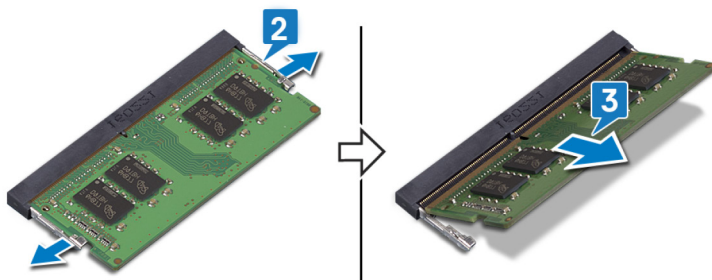



# Remise en place des barrettes de mémoire

**⚠ AVERTISSEMENT :** Avant d'ouvrir votre ordinateur, prenez connaissance des consignes de sécurité fournies et suivez les instructions indiquées à la section [Avant une intervention à l'intérieur de l'ordinateur](#). Après une intervention à l'intérieur de l'ordinateur, suivez les instructions indiquées à la section [Après une intervention à l'intérieur de l'ordinateur](#). Vous trouverez d'autres bonnes pratiques en matière de sécurité à la page d'accueil du site Regulatory Compliance (Conformité à la réglementation), à l'adresse [www.dell.com/regulatory\\_compliance](http://www.dell.com/regulatory_compliance).

## Procédure

- 1 Soulevez le Mylar pour accéder au logement du module de mémoire.

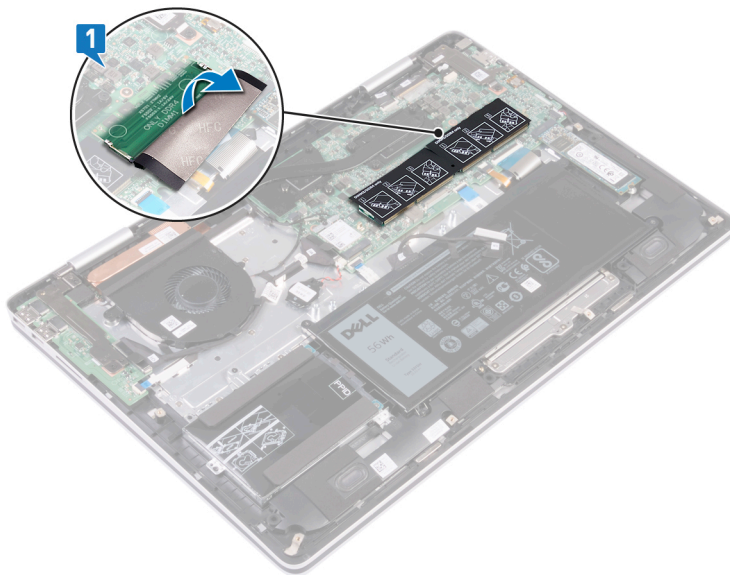

- 2 Alignez l'encoche du module de mémoire avec la languette située sur son emplacement.
- 3 Faites glisser fermement le module de mémoire dans son logement en l'inclinant.
- 4 Enfoncez le module de mémoire jusqu'à ce qu'il s'enclenche.

**ℹ REMARQUE :** si vous n'entendez pas de déclic, retirez le module mémoire et réinstallez-le.

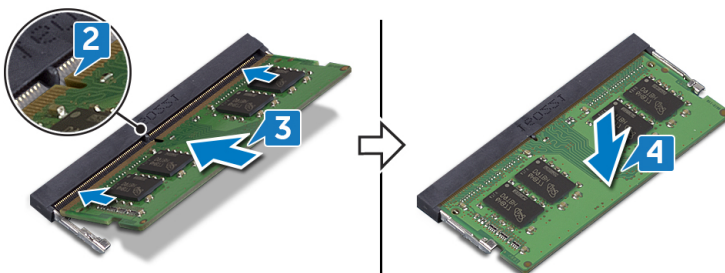

## Étapes finales

Remettez en place le [cache de fond](#).

# Retrait de la pile bouton

**⚠ AVERTISSEMENT :** Avant d'ouvrir votre ordinateur, prenez connaissance des consignes de sécurité fournies et suivez les instructions indiquées à la section [Avant une intervention à l'intérieur de l'ordinateur](#). Après une intervention à l'intérieur de l'ordinateur, suivez les instructions indiquées à la section [Après une intervention à l'intérieur de l'ordinateur](#). Vous trouverez d'autres bonnes pratiques en matière de sécurité à la page d'accueil du site Regulatory Compliance (Conformité à la réglementation), à l'adresse [www.dell.com/regulatory\\_compliance](http://www.dell.com/regulatory_compliance).

**⚠ PRÉCAUTION :** Le retrait de la pile bouton réinitialise les paramètres du système BIOS aux valeurs d'usine. Avant de retirer la pile bouton, il est recommandé de noter les paramètres du BIOS.

## Prérequis

Retirez le [cache de fond](#).

## Procédure

- 1 Déconnectez de la carte système le câble de la pile bouton.
- 2 Enlevez la pile bouton du repose-main.

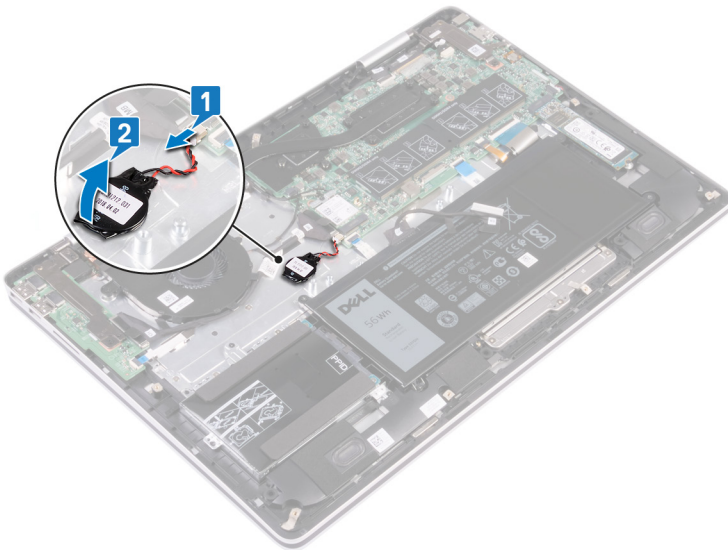

# Remise en place de la pile bouton

**⚠ AVERTISSEMENT :** Avant d'ouvrir votre ordinateur, prenez connaissance des consignes de sécurité fournies et suivez les instructions indiquées à la section [Avant une intervention à l'intérieur de l'ordinateur](#). Après une intervention à l'intérieur de l'ordinateur, suivez les instructions indiquées à la section [Après une intervention à l'intérieur de l'ordinateur](#). Vous trouverez d'autres bonnes pratiques en matière de sécurité à la page d'accueil du site Regulatory Compliance (Conformité à la réglementation), à l'adresse [www.dell.com/regulatory\\_compliance](http://www.dell.com/regulatory_compliance).

## Procédure

- 1 Collez la pile bouton à l'assemblage du repose-mains.
- 2 Connectez le câble de la pile bouton à la carte système.

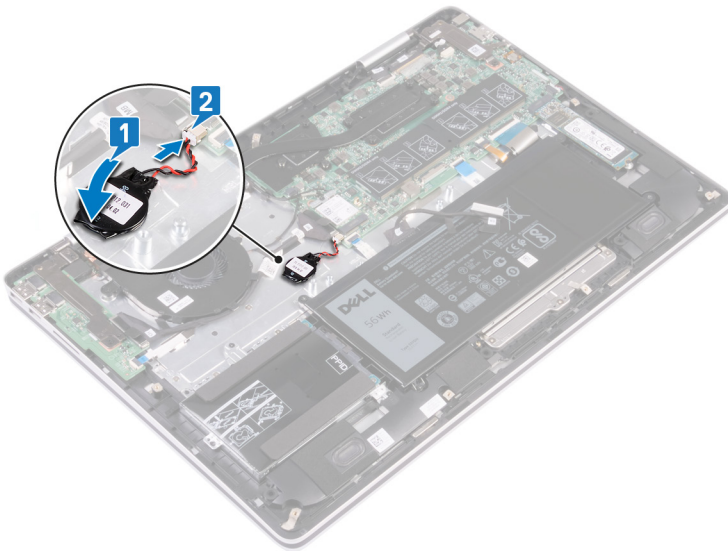

## Étapes finales

Remettez en place le [cache de fond](#).

# Retrait du ventilateur

**⚠ AVERTISSEMENT :** Avant d'ouvrir votre ordinateur, prenez connaissance des consignes de sécurité fournies et suivez les instructions indiquées à la section [Avant une intervention à l'intérieur de l'ordinateur](#). Après une intervention à l'intérieur de l'ordinateur, suivez les instructions indiquées à la section [Après une intervention à l'intérieur de l'ordinateur](#). Vous trouverez d'autres bonnes pratiques en matière de sécurité à la page d'accueil du site Regulatory Compliance (Conformité à la réglementation), à l'adresse [www.dell.com/regulatory\\_compliance](http://www.dell.com/regulatory_compliance).

## Prérequis

Retirez le [cache de fond](#).

## Procédure

- 1 Retirez le câble d'E/S des guides d'acheminement situés sur le ventilateur.
- 2 Déconnectez de la carte système le câble du ventilateur.
- 3 Retirez les deux vis (M2 x 3) qui fixent le ventilateur à l'ensemble de repose-mains.
- 4 Soulevez le ventilateur pour le dégager de l'assemblage du repose-mains.

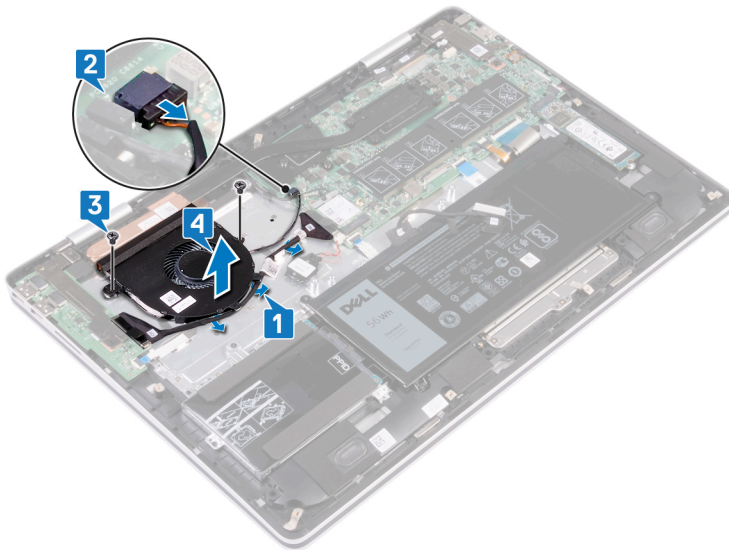

## Remise en place du ventilateur

**⚠ AVERTISSEMENT :** Avant d'ouvrir votre ordinateur, prenez connaissance des consignes de sécurité fournies et suivez les instructions indiquées à la section [Avant une intervention à l'intérieur de l'ordinateur](#). Après une intervention à l'intérieur de l'ordinateur, suivez les instructions indiquées à la section [Après une intervention à l'intérieur de l'ordinateur](#). Vous trouverez d'autres bonnes pratiques en matière de sécurité à la page d'accueil du site Regulatory Compliance (Conformité à la réglementation), à l'adresse [www.dell.com/regulatory\\_compliance](http://www.dell.com/regulatory_compliance).

### Procédure

- 1 À l'aide des embouts d'alignement, placez le ventilateur sur l'ensemble de repose-mains.
- 2 Remettez en place les deux vis (M2 x 3) qui fixent le ventilateur à l'ensemble de repose-mains.
- 3 Connectez le câble du ventilateur à la carte système.
- 4 Acheminez le câble d'E/S dans les guides d'acheminement situés sur le ventilateur.

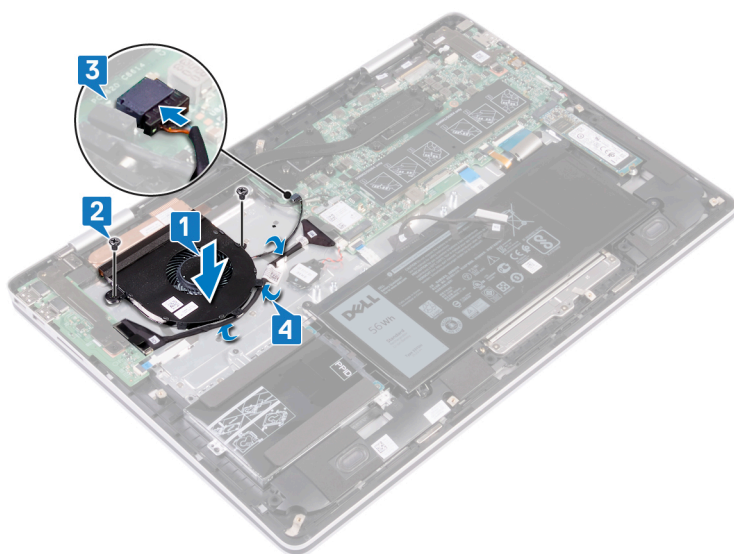

### Étapes finales

Remettez en place le [cache de fond](#).

# Retrait du dissipateur de chaleur

- ⚠ AVERTISSEMENT :** Avant d'ouvrir votre ordinateur, prenez connaissance des consignes de sécurité fournies et suivez les instructions indiquées à la section [Avant une intervention à l'intérieur de l'ordinateur](#). Après une intervention à l'intérieur de l'ordinateur, suivez les instructions indiquées à la section [Après une intervention à l'intérieur de l'ordinateur](#). Vous trouverez d'autres bonnes pratiques en matière de sécurité à la page d'accueil du site Regulatory Compliance (Conformité à la réglementation), à l'adresse [www.dell.com/regulatory\\_compliance](http://www.dell.com/regulatory_compliance).
- ⚠ AVERTISSEMENT :** Le dissipateur de chaleur se met à chauffer au cours d'une utilisation normale. Laissez-le refroidir avant de le manipuler.
- ⚠ PRÉCAUTION :** Pour assurer un refroidissement maximal du processeur, ne touchez pas les zones de transfert de chaleur du dissipateur de chaleur. La graisse sur les doigts peut réduire les capacités de transfert de chaleur de la graisse thermoconductible.

## Prérequis

- 1 Retirez le [cache de fond](#).
- 2 Retirez le [ventilateur](#).

## Procédure

- 1 Dans l'ordre inverse (indiqué sur le dissipateur de chaleur), desserrez les sept vis imperdables qui fixent le dissipateur thermique à la carte système.
- 2 Soulevez le dissipateur de chaleur et retirez-le de la carte système.

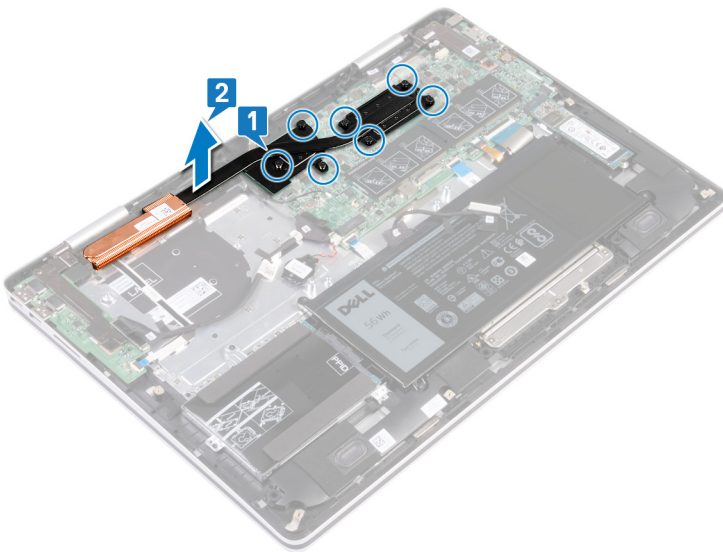

# Remise en place du dissipateur de chaleur

**⚠ AVERTISSEMENT :** Avant d'ouvrir votre ordinateur, prenez connaissance des consignes de sécurité fournies et suivez les instructions indiquées à la section [Avant une intervention à l'intérieur de l'ordinateur](#). Après une intervention à l'intérieur de l'ordinateur, suivez les instructions indiquées à la section [Après une intervention à l'intérieur de l'ordinateur](#). Vous trouverez d'autres bonnes pratiques en matière de sécurité à la page d'accueil du site Regulatory Compliance (Conformité à la réglementation), à l'adresse [www.dell.com/regulatory\\_compliance](http://www.dell.com/regulatory_compliance).

**⚠ PRÉCAUTION :** Un alignement incorrect du dissipateur de chaleur risque d'endommager la carte système et le processeur.

**ⓘ REMARQUE :** Si vous remplacez la carte système ou le dissipateur de chaleur, utilisez le pad thermique fourni dans le kit pour garantir la conductivité thermique.

## Procédure

- 1 Alignez les trous de vis du dissipateur de chaleur avec ceux de la carte système.
- 2 Dans l'ordre séquentiel (indiqué sur le dissipateur de chaleur), serrez les sept vis imperdables qui fixent le dissipateur thermique à la carte système.

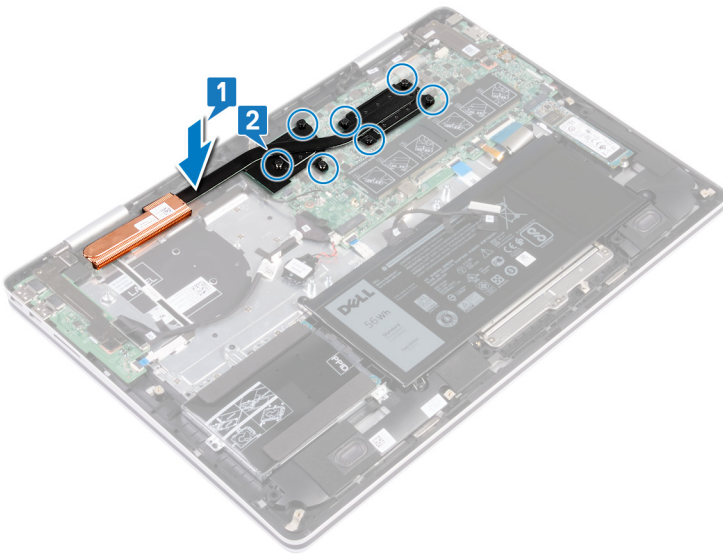

## Étapes finales

- 1 Remettez en place le [ventilateur](#).
- 2 Remettez en place le [cache de fond](#).

# Retrait du disque dur

**⚠ AVERTISSEMENT :** Avant d'ouvrir votre ordinateur, prenez connaissance des consignes de sécurité fournies et suivez les instructions indiquées à la section [Avant une intervention à l'intérieur de l'ordinateur](#). Après une intervention à l'intérieur de l'ordinateur, suivez les instructions indiquées à la section [Après une intervention à l'intérieur de l'ordinateur](#). Vous trouverez d'autres bonnes pratiques en matière de sécurité à la page d'accueil du site Regulatory Compliance (Conformité à la réglementation), à l'adresse [www.dell.com/regulatory\\_compliance](http://www.dell.com/regulatory_compliance).

**⚠ PRÉCAUTION :** Les disques durs sont très fragiles. Faites particulièrement attention lorsque vous manipulez le disque dur.

**⚠ PRÉCAUTION :** Pour éviter la perte de données, ne pas retirer le disque dur lorsque l'ordinateur est en veille ou allumé.

## Prérequis

- 1 Retirez le [cache de fond](#).
- 2 Retirez la [batterie](#).

## Procédure

- 1 Ouvrez le loquet et déconnectez de la carte système le câble du disque dur.
- 2 Retirez les trois vis (M2 x 3) qui fixent l'assemblage du disque dur à l'assemblage du repose-mains.
- 3 Retirez l'assemblage du disque dur, en même temps que son câble, de l'assemblage de repose-mains.

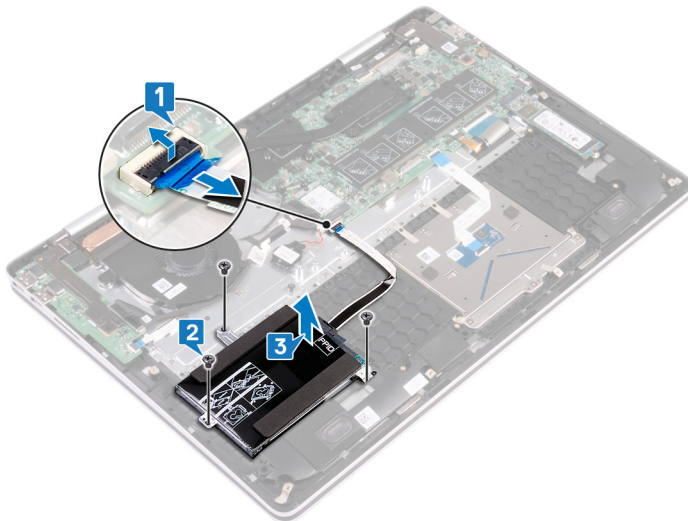

- 4 Déconnectez l'interposeur du disque dur.





- 5 Retirez les quatre vis (M3 x 3) qui fixent le support du disque dur à ce dernier.
- 6 Soulevez le disque dur et retirez-le de son support.

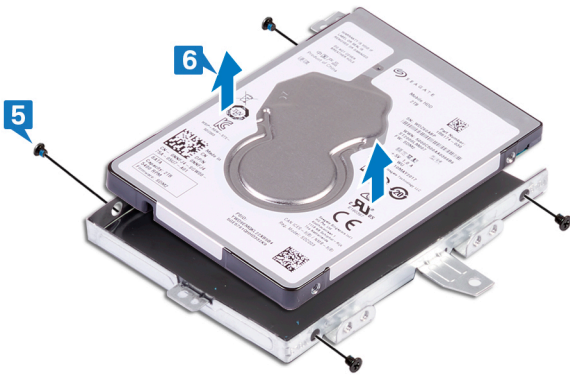

## Remise en place du disque dur

**⚠ AVERTISSEMENT :** Avant d'ouvrir votre ordinateur, prenez connaissance des consignes de sécurité fournies et suivez les instructions indiquées à la section [Avant une intervention à l'intérieur de l'ordinateur](#). Après une intervention à l'intérieur de l'ordinateur, suivez les instructions indiquées à la section [Après une intervention à l'intérieur de l'ordinateur](#). Vous trouverez d'autres bonnes pratiques en matière de sécurité à la page d'accueil du site Regulatory Compliance (Conformité à la réglementation), à l'adresse [www.dell.com/regulatory\\_compliance](http://www.dell.com/regulatory_compliance).

**⚠ PRÉCAUTION :** Les disques durs sont très fragiles. Faites particulièrement attention lorsque vous manipulez le disque dur.

### Procédure

- 1 Placez le disque dur dans son support.
- 2 Alignez les trous de vis du support sur ceux du disque dur et reposez les quatre vis de fixation (M3 x 3) du support sur le disque dur.

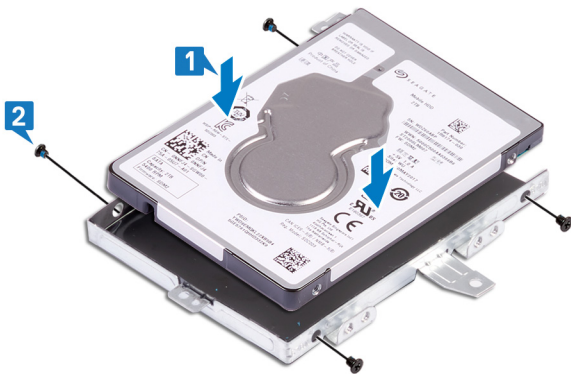

- 3 Connectez l'interposeur à l'assemblage du disque dur.



- 4 Alignez les trous de vis de l'assemblage de disque dur avec ceux de l'assemblage de repose-mains.
- 5 Vissez (trois vis M2 x 3) l'assemblage du disque dur à l'assemblage du repose-mains.
- 6 Connectez le câble du disque dur à la carte système.

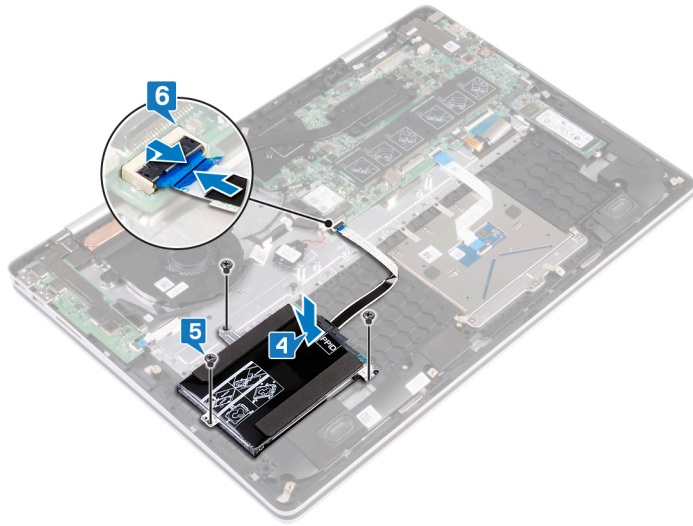

## Étapes finales

- 1 Remettez en place la [batterie](#).
- 2 Remettez en place le [cache de fond](#).

# Retrait du disque SSD/module de mémoire Intel Optane

Vous devez désactiver la mémoire Intel Optane avant de retirer le module de mémoire Intel Optane de votre ordinateur. Pour plus d'informations sur la désactivation de la mémoire Intel Optane, consultez [Désactivation de la mémoire Intel Optane](#).

**⚠ AVERTISSEMENT :** Avant d'ouvrir votre ordinateur, prenez connaissance des consignes de sécurité fournies et suivez les instructions indiquées à la section [Avant une intervention à l'intérieur de l'ordinateur](#). Après une intervention à l'intérieur de l'ordinateur, suivez les instructions indiquées à la section [Après une intervention à l'intérieur de l'ordinateur](#). Vous trouverez d'autres bonnes pratiques en matière de sécurité à la page d'accueil du site Regulatory Compliance (Conformité à la réglementation), à l'adresse [www.dell.com/regulatory\\_compliance](http://www.dell.com/regulatory_compliance).

## Prérequis

Vous devez désactiver la mémoire Intel Optane avant de retirer le module de mémoire Intel Optane de votre ordinateur. Pour plus d'informations sur la désactivation de la mémoire Intel Optane, consultez la section [Désactivation de la mémoire Intel Optane](#).

Retirez le [cache de fond](#).

## Procédure

- 1 Localisez le module de mémoire du disque SSD/Intel Optane à la carte système.

**M.2 2230**

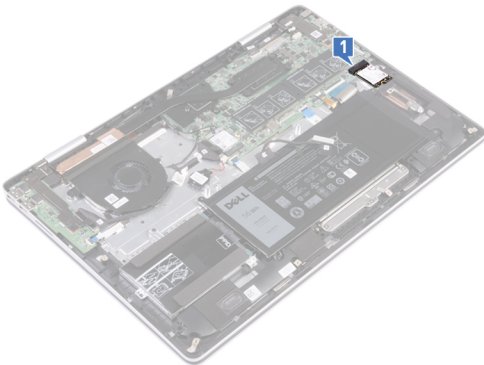

**M.2 2280**

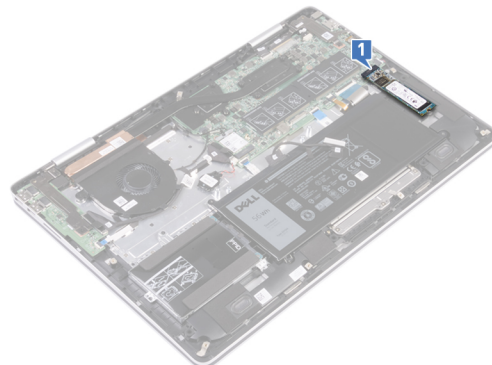

- 2 Retirez la vis (M2 x 3) qui fixe le module de mémoire du disque SSD/Intel Optane à l'assemblage du repose-mains.
- 3 Faites glisser le SSD pour le retirer de son emplacement.

**M.2 2280**

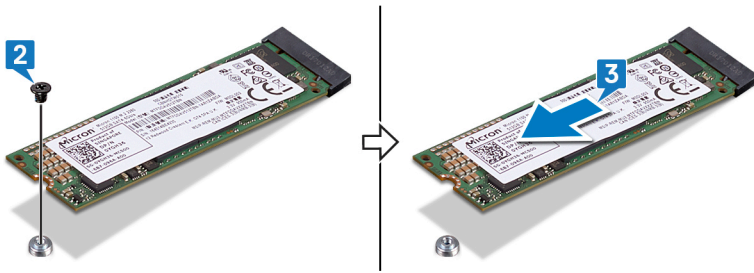

**M.2 2230**

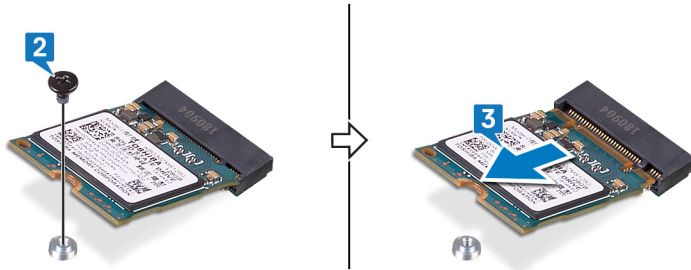

# Remise en place du disque SSD/module de mémoire Intel Optane

Activez la mémoire Intel Optane après avoir remis en place le module. Pour plus d'informations sur l'activation de la mémoire Intel Optane, consultez [Activation de la mémoire Intel Optane](#).

**⚠ AVERTISSEMENT :** Avant d'ouvrir votre ordinateur, prenez connaissance des consignes de sécurité fournies et suivez les instructions indiquées à la section [Avant une intervention à l'intérieur de l'ordinateur](#). Après une intervention à l'intérieur de l'ordinateur, suivez les instructions indiquées à la section [Après une intervention à l'intérieur de l'ordinateur](#). Vous trouverez d'autres bonnes pratiques en matière de sécurité à la page d'accueil du site Regulatory Compliance (Conformité à la réglementation), à l'adresse [www.dell.com/regulatory\\_compliance](http://www.dell.com/regulatory_compliance).

**⚠ PRÉCAUTION :** Les disques SSD sont fragiles. Faites particulièrement attention lorsque vous manipulez le disque SSD.

## Procédure

**ⓘ REMARQUE :** Suivez la [procédure](#) pour modifier l'emplacement du support de vis, au cas où si vous remplacez le SSD d'un autre encombrement.

- 1 Alignez l'encoche du module de mémoire du disque SSD/Intel Optane avec la languette située sur l'emplacement du SSD.
- 2 Insérez fermement et en l'inclinant le module de mémoire du disque SSD/Intel Optane dans son emplacement.
- 3 Appuyez sur l'autre extrémité du module de mémoire du disque SSD/Intel Optane et vissez (1 vis M2 x 3) le module de mémoire du disque SSD/Intel Optane à l'assemblage du repose-mains.

### M.2 2280

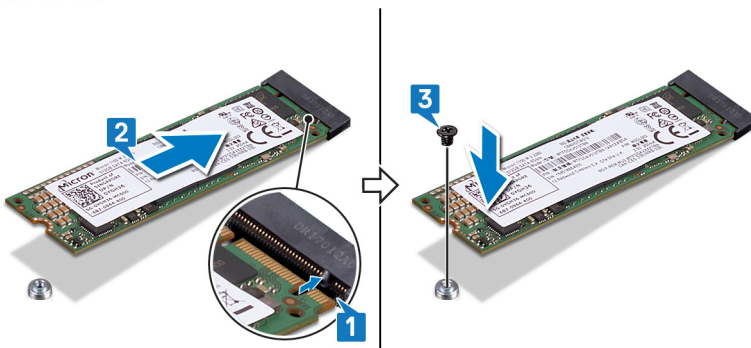

### M.2 2230

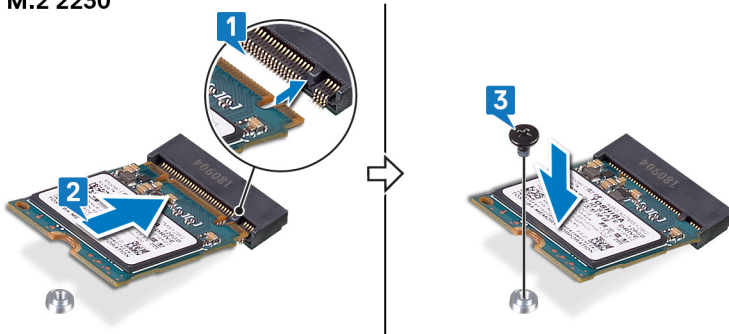

# Étapes finales

Remettez en place le [cache de fond](#).

**Activez la mémoire Intel Optane après avoir remis en place le module de mémoire Intel Optane. Pour plus d'informations sur l'activation de la mémoire Intel Optane, consultez la section [Activation de la mémoire Intel Optane](#).**

## Procédure pour déplacer le support à vis

Cet ordinateur prend en charge deux formats de disques SSD :

- M.2 2230
- M.2 2280

Si vous mettez en place un disque SSD d'un format différent de celui qui a été retiré, consultez la procédure suivante pour déplacer le support à vis.

- 1 Retirez le support à vis de l'ensemble de repose-mains et de clavier.
- 2 Tournez le support à vis de 180 degrés.
- 3 Insérez le support à vis dans l'autre emplacement du support à vis de l'ensemble de repose-mains et de clavier.

### M.2 2230 → M.2 2280

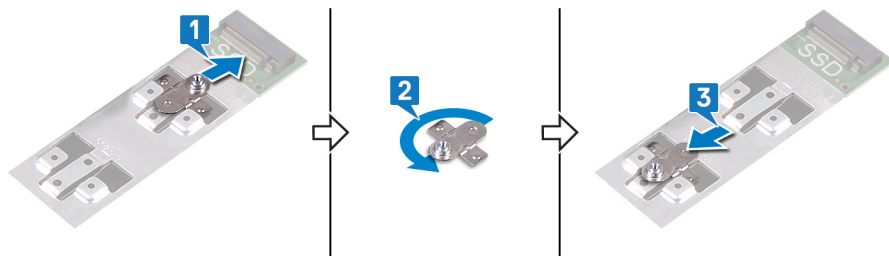

### M.2 2280 → M.2 2230

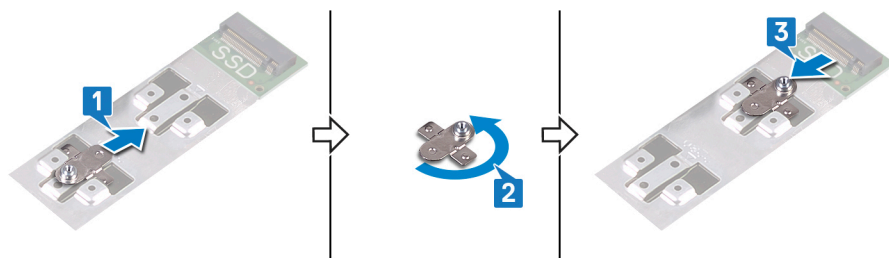

- 4 Alignez l'encoche du disque SSD/module de mémoire Intel Optane avec la languette située sur l'emplacement du disque SSD.
- 5 Insérez fermement et en l'inclinant le disque SSD/module de mémoire Intel Optane dans son logement.
- 6 Appuyez sur l'autre extrémité du disque SSD/module de mémoire Intel Optane et vissez la vis (M2 x 3) qui fixe le disque SSD à l'ensemble de repose-mains.

M.2 2280

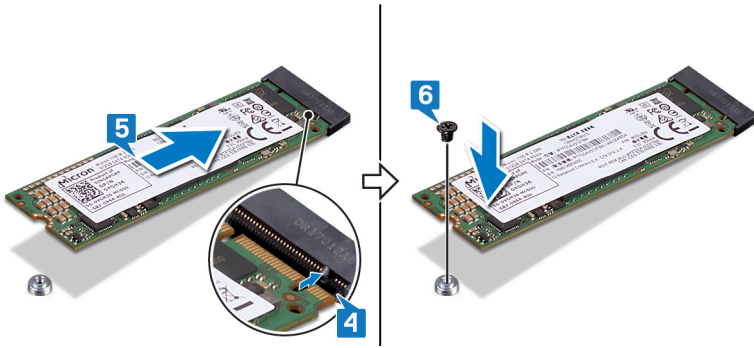

M.2 2230

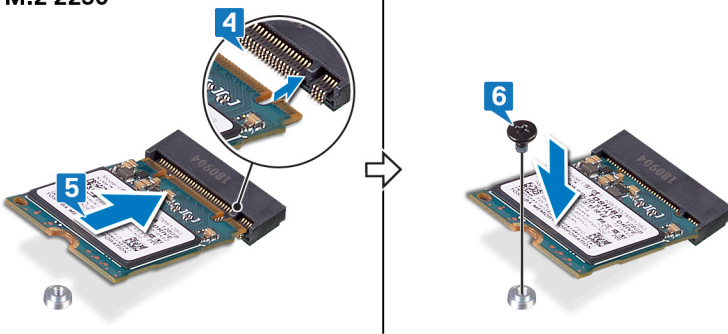



# Retrait des haut-parleurs

**⚠ AVERTISSEMENT :** Avant d'ouvrir votre ordinateur, prenez connaissance des consignes de sécurité fournies et suivez les instructions indiquées à la section [Avant une intervention à l'intérieur de l'ordinateur](#). Après une intervention à l'intérieur de l'ordinateur, suivez les instructions indiquées à la section [Après une intervention à l'intérieur de l'ordinateur](#). Vous trouverez d'autres bonnes pratiques en matière de sécurité à la page d'accueil du site Regulatory Compliance (Conformité à la réglementation), à l'adresse [www.dell.com/regulatory\\_compliance](http://www.dell.com/regulatory_compliance).

## Prérequis

Retirez le [cache de fond](#).

## Procédure

- 1 Déconnectez de la carte système le câble des haut-parleurs.
- 2 Retirez le câble du haut-parleur des guides d'acheminement situés sur l'ensemble de repose-mains.
- 3 Retirez les haut-parleurs des détrompeurs, puis soulevez les pour les retirer de l'assemblage repose-mains.

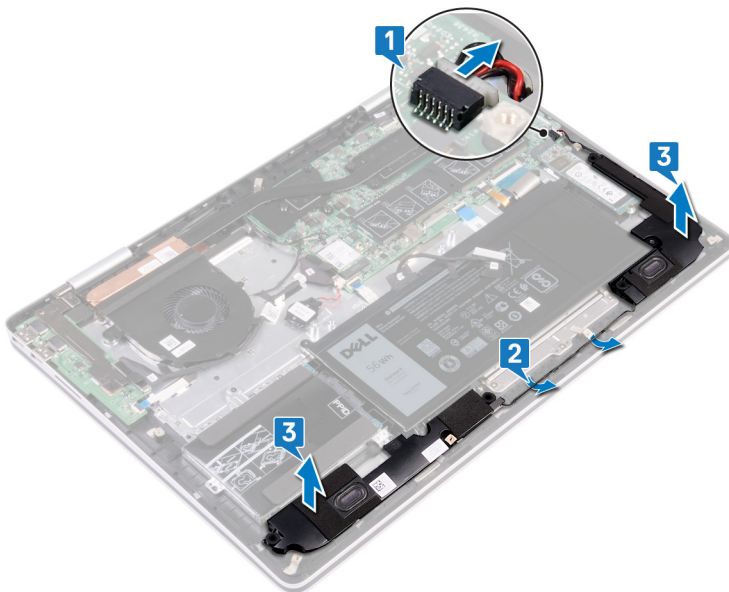

# Remise en place des haut-parleurs

**⚠ AVERTISSEMENT :** Avant d'ouvrir votre ordinateur, prenez connaissance des consignes de sécurité fournies et suivez les instructions indiquées à la section [Avant une intervention à l'intérieur de l'ordinateur](#). Après une intervention à l'intérieur de l'ordinateur, suivez les instructions indiquées à la section [Après une intervention à l'intérieur de l'ordinateur](#). Vous trouverez d'autres bonnes pratiques en matière de sécurité à la page d'accueil du site Regulatory Compliance (Conformité à la réglementation), à l'adresse [www.dell.com/regulatory\\_compliance](http://www.dell.com/regulatory_compliance).

## Procédure

- 1 À l'aide des embouts d'alignement de l'assemblage du repose-mains, placez les haut-parleurs ce dernier.
- 2 Faites passer le câble du haut-parleur par les guides d'acheminement situés sur l'ensemble de repose-mains.
- 3 Connectez le câble des haut-parleurs à la carte système.

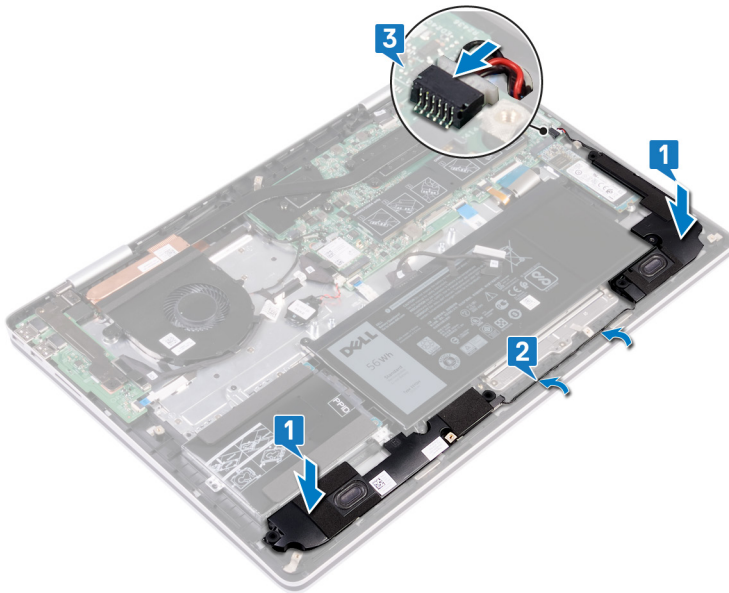

## Étapes finales

Remettez en place le [cache de fond](#).

# Retrait de la carte sans fil

**⚠ AVERTISSEMENT :** Avant d'ouvrir votre ordinateur, prenez connaissance des consignes de sécurité fournies et suivez les instructions indiquées à la section [Avant une intervention à l'intérieur de l'ordinateur](#). Après une intervention à l'intérieur de l'ordinateur, suivez les instructions indiquées à la section [Après une intervention à l'intérieur de l'ordinateur](#). Vous trouverez d'autres bonnes pratiques en matière de sécurité à la page d'accueil du site Regulatory Compliance (Conformité à la réglementation), à l'adresse [www.dell.com/regulatory\\_compliance](http://www.dell.com/regulatory_compliance).

## Prérequis

Retirez le [cache de fond](#).

## Procédure

- 1 Repérez la carte sans fil sur la carte système.

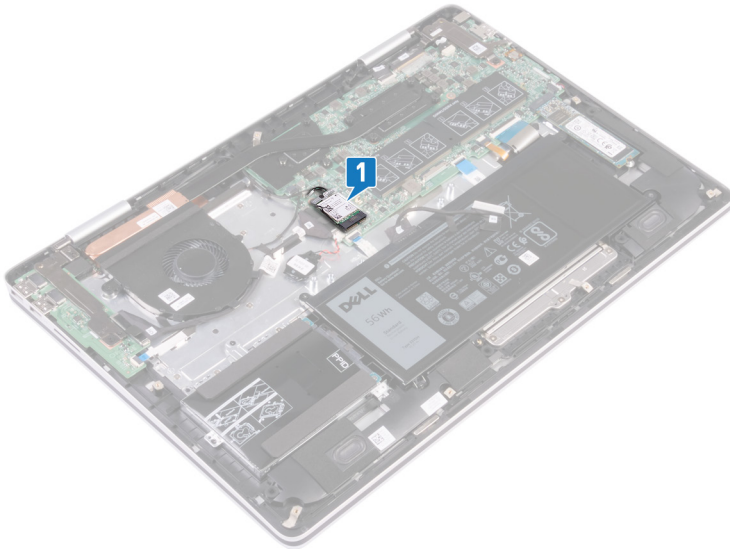

- 2 Retirez la vis (M2 x 3) qui fixe le support de la carte sans fil à cette dernière et à l'ensemble de repose-mains.
- 3 Retirez son support de la carte sans fil.
- 4 Déconnectez de la carte sans fil les câbles des antennes.
- 5 Faites glisser la carte sans fil et retirez-la de son emplacement.

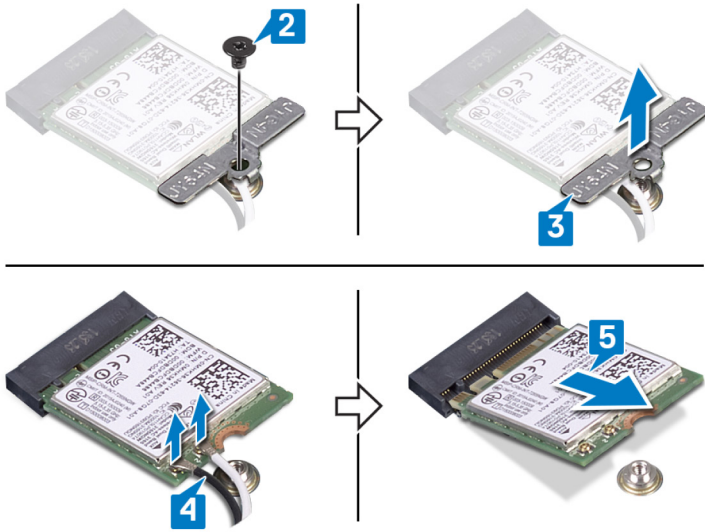

# Remise en place de la carte sans fil

**⚠ AVERTISSEMENT :** Avant d'ouvrir votre ordinateur, prenez connaissance des consignes de sécurité fournies et suivez les instructions indiquées à la section [Avant une intervention à l'intérieur de l'ordinateur](#). Après une intervention à l'intérieur de l'ordinateur, suivez les instructions indiquées à la section [Après une intervention à l'intérieur de l'ordinateur](#). Vous trouverez d'autres bonnes pratiques en matière de sécurité à la page d'accueil du site Regulatory Compliance (Conformité à la réglementation), à l'adresse [www.dell.com/regulatory\\_compliance](http://www.dell.com/regulatory_compliance).

## Procédure

**⚠ PRÉCAUTION :** Pour éviter d'endommager la carte sans fil, ne placez aucun câble sous cette dernière.

- 1 Connectez les câbles des antennes à la carte sans fil.  
Le tableau suivant décrit les couleurs des câbles des antennes correspondant à la carte sans fil prise en charge par votre ordinateur.

**Tableau 2. Code couleur des câbles des antennes**

Connecteurs sur la carte sans fil	Couleur des câbles de l'antenne
Principal (triangle blanc)	Blanc
Auxiliaire (triangle noir)	Noir

- 2 Alignez l'encoche de la carte sans fil avec la languette de son logement, puis insérez la carte sans fil à un angle dans son logement.
- 3 Alignez le trou de vis situés sur le support de la carte sans fil avec le trou de vis de cette dernière et de l'ensemble du repose-mains.
- 4 Remettez en place la vis (M2 x 3) qui fixe le support de la carte sans fil à cette dernière et à l'ensemble de repose-mains.

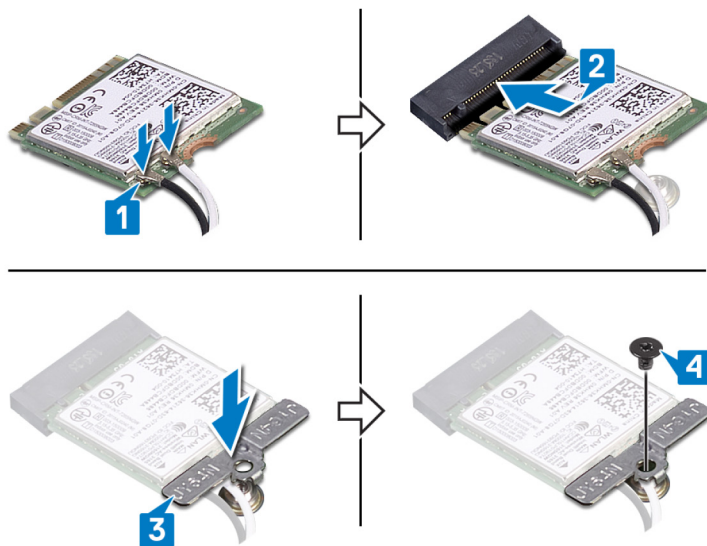

## Étapes finales

Remettez en place le [cache de fond](#).

# Retrait de l'assemblage de l'écran

**⚠ AVERTISSEMENT :** Avant d'ouvrir votre ordinateur, prenez connaissance des consignes de sécurité fournies et suivez les instructions indiquées à la section [Avant une intervention à l'intérieur de l'ordinateur](#). Après une intervention à l'intérieur de l'ordinateur, suivez les instructions indiquées à la section [Après une intervention à l'intérieur de l'ordinateur](#). Vous trouverez d'autres bonnes pratiques en matière de sécurité à la page d'accueil du site Regulatory Compliance (Conformité à la réglementation), à l'adresse [www.dell.com/regulatory\\_compliance](http://www.dell.com/regulatory_compliance).

## Prérequis

- 1 Retirez le [cache de fond](#).
- 2 Retirez la [carte sans fil](#).
- 3 Retirez le [ventilateur](#).
- 4 Retirez le [dissipateur de chaleur](#).

## Procédure

- 1 Retournez l'ordinateur et ouvrez l'écran au maximum.

**⚠ PRÉCAUTION :** placez l'ordinateur sur une surface douce et propre pour éviter de rayer l'affichage.

- 2 Décollez le ruban adhésif qui fixe le câble de l'écran tactile à la carte système.
- 3 Ouvrez le loquet et déconnectez le câble de la carte de l'écran tactile de la carte système.
- 4 Décollez le ruban adhésif qui fixe le câble de l'affichage à la carte système.
- 5 Ouvrez le loquet et déconnectez de la carte système le câble de l'affichage.
- 6 Retirez des guides d'acheminement situés sur l'assemblage du repose-mains le câble d'affichage et le câble de la carte de l'écran tactile.
- 7 Retirez les câbles des antennes des guides d'acheminement situés sur l'assemblage du repose-mains.
- 8 Retirez les quatre vis (M2,5 x 5) qui fixent les charnières d'écran au panneau des E/S et à la carte système.
- 9 Soulevez l'assemblage de l'écran pour le retirer de l'assemblage du repose-mains.

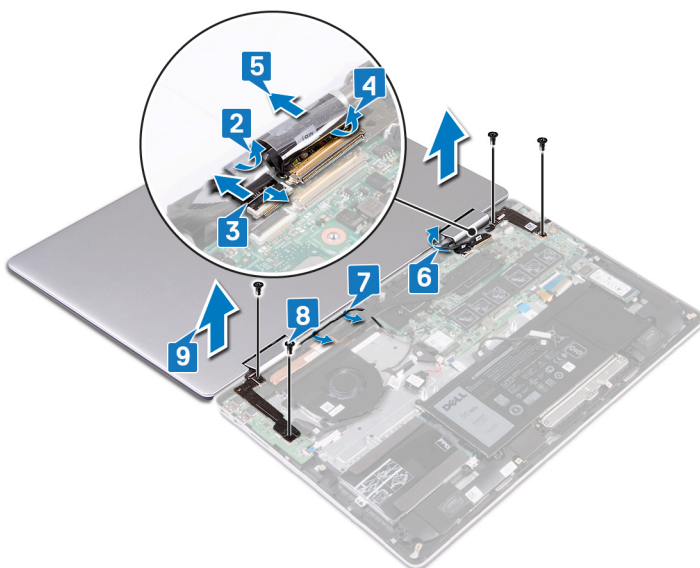

# Remise en place de l'assemblage de l'écran

**⚠ AVERTISSEMENT :** Avant d'ouvrir votre ordinateur, prenez connaissance des consignes de sécurité fournies et suivez les instructions indiquées à la section [Avant une intervention à l'intérieur de l'ordinateur](#). Après une intervention à l'intérieur de l'ordinateur, suivez les instructions indiquées à la section [Après une intervention à l'intérieur de l'ordinateur](#). Vous trouverez d'autres bonnes pratiques en matière de sécurité à la page d'accueil du site Regulatory Compliance (Conformité à la réglementation), à l'adresse [www.dell.com/regulatory\\_compliance](http://www.dell.com/regulatory_compliance).

## Procédure

**⚠ PRÉCAUTION :** placez l'ordinateur sur une surface douce et propre pour éviter de rayer l'affichage.

- 1 Placez l'assemblage d'écran dans l'assemblage du repose-mains, puis alignez les trous de vis des charnières d'écran du premier avec ceux du second.
- 2 Vissez (4 vis M2,5 x 5) les charnières d'écran au panneau des E/S et à la carte système.
- 3 Faites passer les câbles des antennes par les guides d'acheminement situés sur l'assemblage du repose-mains.
- 4 Branchez le câble de l'affichage et le câble de l'écran tactile sur les guides d'acheminement situés sur l'assemblage du repose-mains.
- 5 Connectez le câble d'affichage à la carte système et fermez le loquet pour fixer le câble.
- 6 Collez le ruban adhésif qui fixe le câble de l'affichage à la carte système.
- 7 Connectez le câble de l'écran tactile à la carte système et fermez les loquets pour fixer les câbles.
- 8 Collez le ruban adhésif qui fixe le câble de l'écran tactile à la carte système.

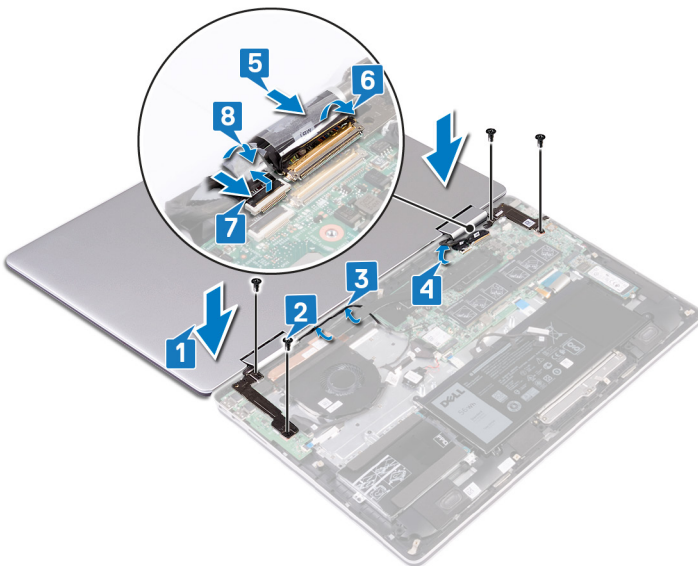

## Étapes finales

- 1 Remettez en place le [dissipateur de chaleur](#).
- 2 Remettez en place le [ventilateur](#).
- 3 Remettez en place la [carte sans fil](#).
- 4 Remettez en place le [cache de fond](#).

# Retrait du port d'adaptateur d'alimentation

**⚠ AVERTISSEMENT :** Avant d'ouvrir votre ordinateur, prenez connaissance des consignes de sécurité fournies et suivez les instructions indiquées à la section [Avant une intervention à l'intérieur de l'ordinateur](#). Après une intervention à l'intérieur de l'ordinateur, suivez les instructions indiquées à la section [Après une intervention à l'intérieur de l'ordinateur](#). Vous trouverez d'autres bonnes pratiques en matière de sécurité à la page d'accueil du site Regulatory Compliance (Conformité à la réglementation), à l'adresse [www.dell.com/regulatory\\_compliance](http://www.dell.com/regulatory_compliance).

## Prérequis

- 1 Retirez le [cache de fond](#).
- 2 Retirez la [carte sans fil](#).
- 3 Retirez le [ventilateur](#).
- 4 Retirez le [dissipateur de chaleur](#).
- 5 Retirez l'[assemblage d'écran](#).

## Procédure

- 1 Déconnectez de la carte système le câble du port de l'adaptateur d'alimentation.
- 2 Retirez la vis (M2 x 3) qui fixe le port de l'adaptateur d'alimentation à l'assemblage du repose-mains.
- 3 Soulevez le port de l'adaptateur d'alimentation et son câble pour les retirer de l'assemblage de repose-mains.

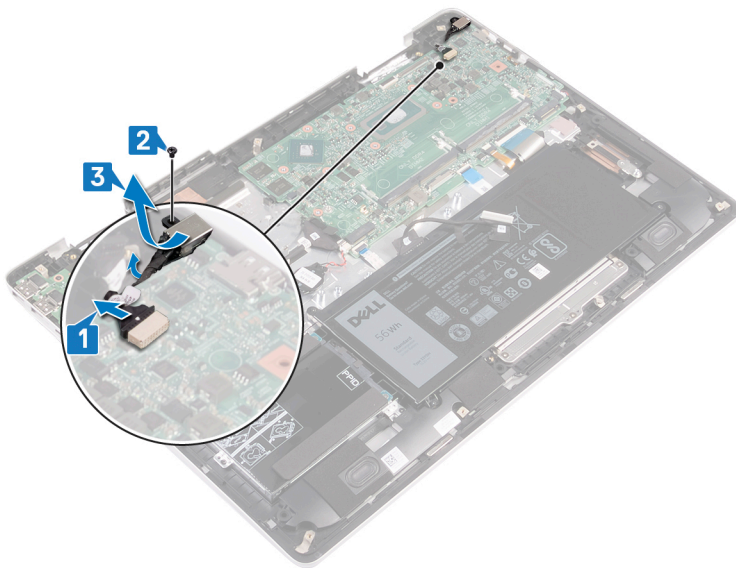



# Remise en place du port d'adaptateur d'alimentation

**⚠ AVERTISSEMENT :** Avant d'ouvrir votre ordinateur, prenez connaissance des consignes de sécurité fournies et suivez les instructions indiquées à la section [Avant une intervention à l'intérieur de l'ordinateur](#). Après une intervention à l'intérieur de l'ordinateur, suivez les instructions indiquées à la section [Après une intervention à l'intérieur de l'ordinateur](#). Vous trouverez d'autres bonnes pratiques en matière de sécurité à la page d'accueil du site Regulatory Compliance (Conformité à la réglementation), à l'adresse [www.dell.com/regulatory\\_compliance](http://www.dell.com/regulatory_compliance).

## Procédure

- 1 Placez le port d'adaptateur d'alimentation dans l'emplacement correspondant situé sur l'assemblage du repose-mains.
- 2 Alignez le trou de vis du port de l'adaptateur d'alimentation avec celui de l'ensemble de repose-mains et remettez en place la vis (M2 x 3) qui fixe le port de l'adaptateur d'alimentation à l'ensemble de repose-mains.
- 3 Connectez le câble du port de l'adaptateur d'alimentation à la carte système.

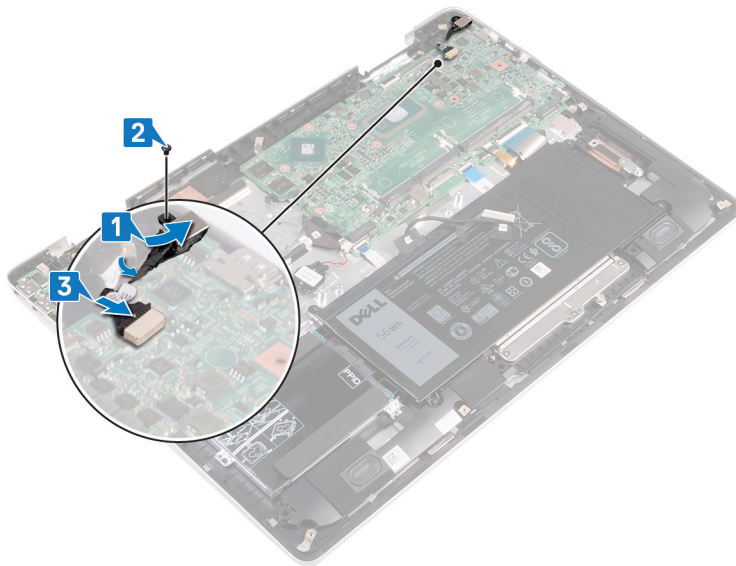

## Étapes finales

- 1 Remettez en place l'[assemblage d'écran](#).
- 2 Remettez en place le [dissipateur de chaleur](#).
- 3 Remettez en place le [ventilateur](#).
- 4 Remettez en place la [carte sans fil](#).
- 5 Remettez en place le [cache de fond](#).

## Retrait de la carte /ES

**⚠ AVERTISSEMENT :** Avant d'ouvrir votre ordinateur, prenez connaissance des consignes de sécurité fournies et suivez les instructions indiquées à la section [Avant une intervention à l'intérieur de l'ordinateur](#). Après une intervention à l'intérieur de l'ordinateur, suivez les instructions indiquées à la section [Après une intervention à l'intérieur de l'ordinateur](#). Vous trouverez d'autres bonnes pratiques en matière de sécurité à la page d'accueil du site Regulatory Compliance (Conformité à la réglementation), à l'adresse [www.dell.com/regulatory\\_compliance](http://www.dell.com/regulatory_compliance).

### Prérequis

- 1 Retirez le [cache de fond](#).
- 2 Retirez la [carte sans fil](#).
- 3 Retirez le [ventilateur](#).
- 4 Retirez le [dissipateur de chaleur](#).
- 5 Retirez l'[assemblage d'écran](#).

### Procédure

- 1 Ouvrez le loquet et déconnectez de la carte d'E/S le câble du lecteur d'empreintes digitales.
- 2 À l'aide de la languette de retrait, débranchez le câble de la carte d'E/S de celle-ci.
- 3 Retirez la vis (M2 x 3) qui fixe la carte d'E/S à l'assemblage du repose-mains.
- 4 Soulevez la carte d'E/S pour la dégager de l'assemblage du repose-mains.

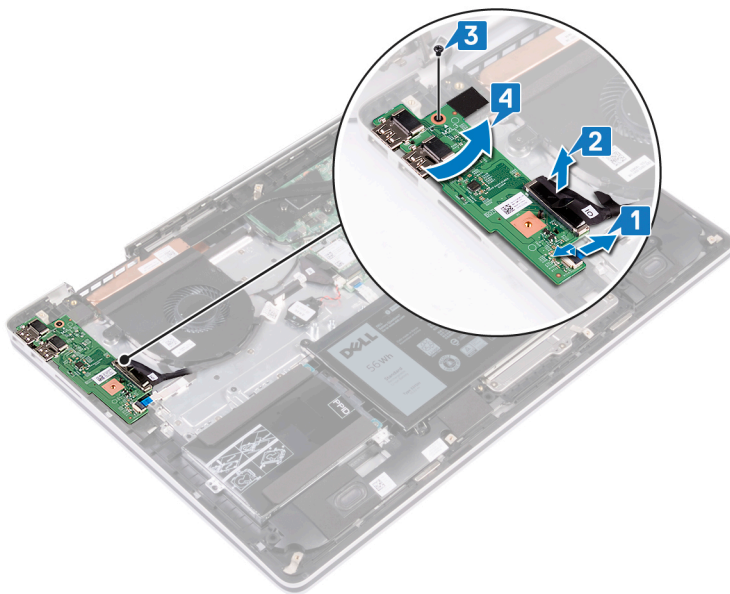

## Remise en place de la carte d'E/S

**⚠ AVERTISSEMENT :** Avant d'ouvrir votre ordinateur, prenez connaissance des consignes de sécurité fournies et suivez les instructions indiquées à la section [Avant une intervention à l'intérieur de l'ordinateur](#). Après une intervention à l'intérieur de l'ordinateur, suivez les instructions indiquées à la section [Après une intervention à l'intérieur de l'ordinateur](#). Vous trouverez d'autres bonnes pratiques en matière de sécurité à la page d'accueil du site Regulatory Compliance (Conformité à la réglementation), à l'adresse [www.dell.com/regulatory\\_compliance](http://www.dell.com/regulatory_compliance).

### Procédure

- 1 Alignez les ports USB de la carte d'E/S avec ceux de l'ensemble de repose-mains.
- 2 Alignez le trou de vis de la carte d'E/S avec celui de l'ensemble de repose-mains et remettez en place la vis (M2 x 3) qui fixe la carte d'E/S à l'ensemble de repose-mains.
- 3 Connectez le câble de la carte d'E/S sur cette dernière et fermez le loquet pour fixer le câble.
- 4 Insérez le câble du lecteur d'empreintes digitales dans le connecteur situé sur la carte d'E/S, puis fermez le loquet pour fixer le câble.

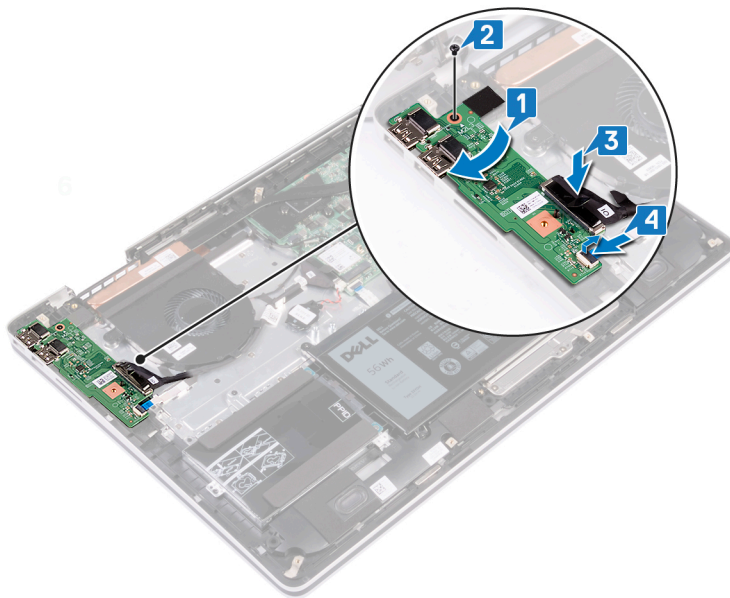

### Étapes finales

- 1 Remettez en place l'[assemblage d'écran](#).
- 2 Remettez en place le [dissipateur de chaleur](#).
- 3 Remettez en place le [ventilateur](#).
- 4 Remettez en place la [carte sans fil](#).
- 5 Remettez en place le [cache de fond](#).

# Retrait du bouton d'alimentation avec lecteur d'empreintes digitales

**⚠ AVERTISSEMENT :** Avant d'ouvrir votre ordinateur, prenez connaissance des consignes de sécurité fournies et suivez les instructions indiquées à la section [Avant une intervention à l'intérieur de l'ordinateur](#). Après une intervention à l'intérieur de l'ordinateur, suivez les instructions indiquées à la section [Après une intervention à l'intérieur de l'ordinateur](#). Vous trouverez d'autres bonnes pratiques en matière de sécurité à la page d'accueil du site Regulatory Compliance (Conformité à la réglementation), à l'adresse [www.dell.com/regulatory\\_compliance](http://www.dell.com/regulatory_compliance).

**📌 REMARQUE :** Applicable uniquement aux ordinateurs équipés d'un lecteur d'empreintes digitales.

## Prérequis

- 1 Retirez le [cache de fond](#).
- 2 Retirez la [carte sans fil](#).
- 3 Retirez le [ventilateur](#).
- 4 Retirez le [dissipateur de chaleur](#).
- 5 Retirez l'[assemblage d'écran](#).
- 6 Retirez la [carte d'E/S](#).

## Procédure

- 1 Décollez le câble du lecteur d'empreintes digitales de l'ensemble de repose-mains.
- 2 Ouvrez le loquet et déconnectez le câble du lecteur d'empreintes digitales de la carte du bouton d'alimentation.
- 3 Retirez la vis (M3 x 3) qui fixe la carte du bouton d'alimentation à l'ensemble de repose-mains.
- 4 Soulevez la carte de bouton d'alimentation pour les retirer de l'ensemble de repose-mains.

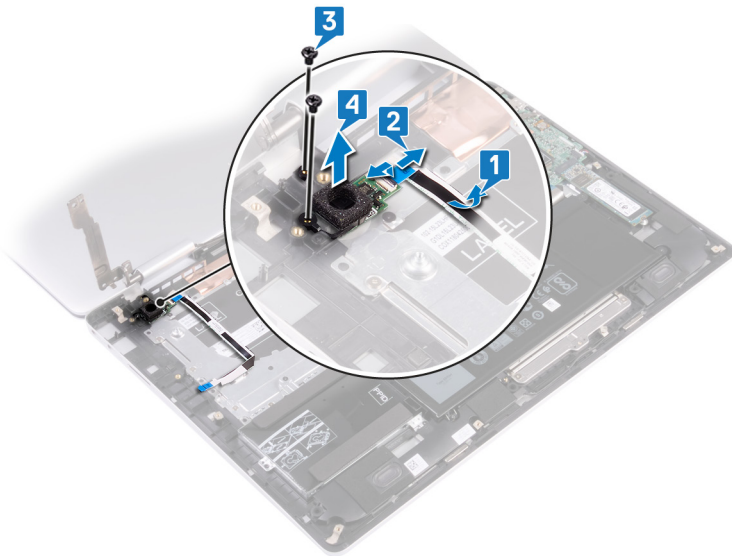

# Remise en place du bouton d'alimentation avec lecteur d'empreintes digitales

**⚠ AVERTISSEMENT :** Avant d'ouvrir votre ordinateur, prenez connaissance des consignes de sécurité fournies et suivez les instructions indiquées à la section [Avant une intervention à l'intérieur de l'ordinateur](#). Après une intervention à l'intérieur de l'ordinateur, suivez les instructions indiquées à la section [Après une intervention à l'intérieur de l'ordinateur](#). Vous trouverez d'autres bonnes pratiques en matière de sécurité à la page d'accueil du site Regulatory Compliance (Conformité à la réglementation), à l'adresse [www.dell.com/regulatory\\_compliance](http://www.dell.com/regulatory_compliance).

**📌 REMARQUE :** Applicable uniquement aux ordinateurs équipés d'un lecteur d'empreintes digitales.

## Procédure

- 1 Alignez le trou de vis de la carte de bouton d'alimentation avec celui de l'assemblage de repose-mains.
- 2 Remettez en place la vis (M3 x 3) qui fixe la carte du bouton d'alimentation à l'ensemble de repose-mains.
- 3 Connectez le câble du lecteur d'empreintes digitales vers la carte du bouton d'alimentation et refermez le loquet pour fixer le câble.
- 4 Collez le câble du lecteur d'empreintes digitales sur l'ensemble de repose-mains.

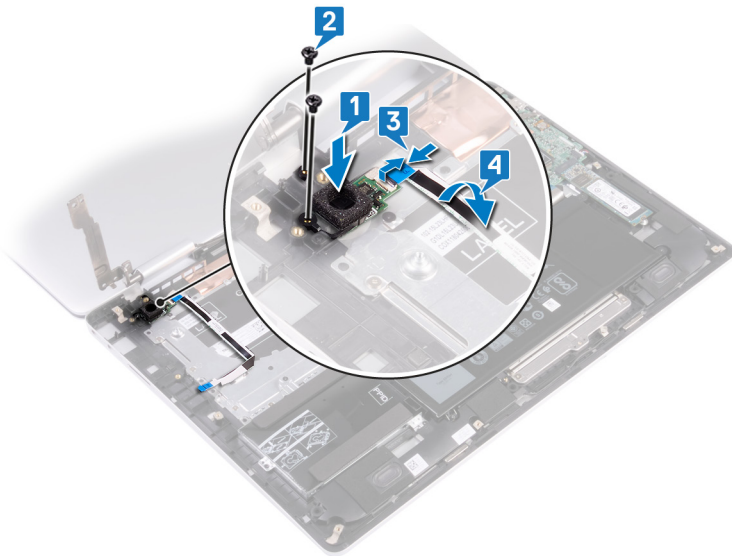

## Étapes finales

- 1 Remettez en place la [carte d'E/S](#).
- 2 Remettez en place l'[assemblage d'écran](#).
- 3 Remettez en place le [dissipateur de chaleur](#).
- 4 Remettez en place le [ventilateur](#).
- 5 Remettez en place la [carte sans fil](#).
- 6 Remettez en place le [cache de fond](#).

# Retrait de la carte système

- ⚠ AVERTISSEMENT :** Avant d'ouvrir votre ordinateur, prenez connaissance des consignes de sécurité fournies et suivez les instructions indiquées à la section [Avant une intervention à l'intérieur de l'ordinateur](#). Après une intervention à l'intérieur de l'ordinateur, suivez les instructions indiquées à la section [Après une intervention à l'intérieur de l'ordinateur](#). Vous trouverez d'autres bonnes pratiques en matière de sécurité à la page d'accueil du site Regulatory Compliance (Conformité à la réglementation), à l'adresse [www.dell.com/regulatory\\_compliance](http://www.dell.com/regulatory_compliance).
- ℹ REMARQUE :** Le numéro de service de votre ordinateur est indiqué sur la carte système. Après avoir remis en place la carte système, vous devez saisir le numéro de série dans le programme de configuration du BIOS.
- ℹ REMARQUE :** Le remplacement de la carte système supprime toutes modifications apportées au BIOS à l'aide du programme de configuration du BIOS. Vous devez apporter les modifications appropriées à nouveau après la remise en place de la carte système.
- ℹ REMARQUE :** Avant de déconnecter les câbles de la carte système, notez l'emplacement des connecteurs afin de replacer les câbles correctement lorsque vous réinstallerez la carte système.

## Prérequis

- 1 Retirez le [cache de fond](#).
- 2 Retirez les [modules de mémoire](#).
- 3 Retirez le [disque SSD/module de mémoire Intel Optane](#).
- 4 Retirez la [carte sans fil](#).
- 5 Retirez le [ventilateur](#).
- 6 Retirez le [dissipateur de chaleur](#).
- 7 Retirez l'[assemblage d'écran](#).

## Procédure

- 1 Déconnectez de la carte système le câble du port de l'adaptateur d'alimentation.
- 2 Déconnectez de la carte système le câble des haut-parleurs.
- 3 Ouvrez le loquet et déconnectez le câble du clavier de la carte système.
- 4 Ouvrez le loquet et déconnectez de la carte système le câble du rétro-éclairage du clavier.
- 5 Ouvrez le loquet et déconnectez de la carte système le câble du pavé tactile.
- 6 Ouvrez le loquet et débranchez le câble du disque dur de la carte système.
- 7 À l'aide de la languette de retrait, débranchez de la carte système le câble de la carte d'E/S.
- 8 Déconnectez de la carte système le câble de la pile bouton.

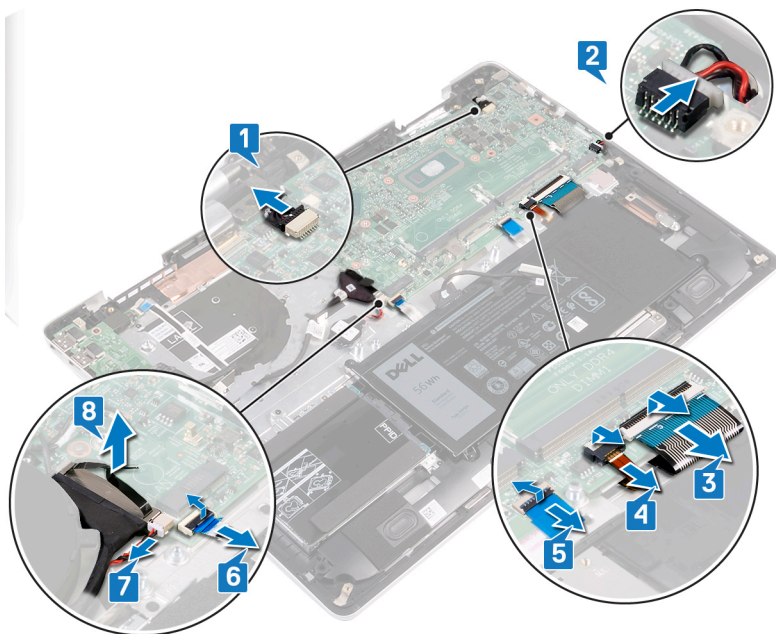

9 Retirez les deux vis (M2 x 2) qui fixent la carte système à l'assemblage du repose-mains.

10 Glissez et soulevez la carte système pour la dégager de l'assemblage du repose-mains.

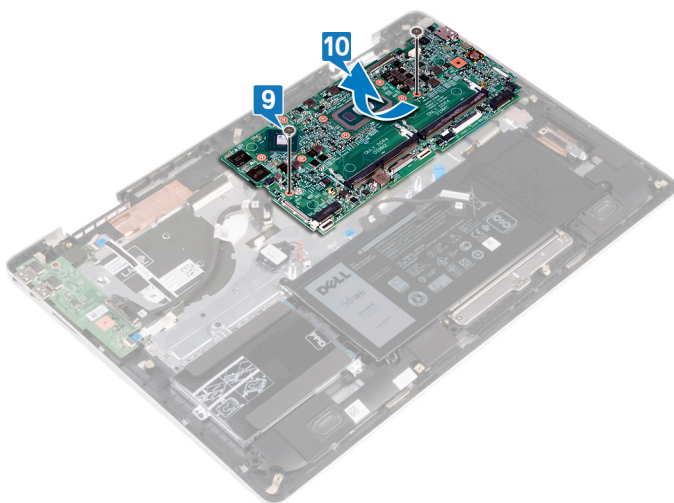

## Remise en place de la carte système

**⚠ AVERTISSEMENT :** Avant d'ouvrir votre ordinateur, prenez connaissance des consignes de sécurité fournies et suivez les instructions indiquées à la section [Avant une intervention à l'intérieur de l'ordinateur](#). Après une intervention à l'intérieur de l'ordinateur, suivez les instructions indiquées à la section [Après une intervention à l'intérieur de l'ordinateur](#). Vous trouverez d'autres bonnes pratiques en matière de sécurité à la page d'accueil du site Regulatory Compliance (Conformité à la réglementation), à l'adresse [www.dell.com/regulatory\\_compliance](http://www.dell.com/regulatory_compliance).

**ℹ REMARQUE :** Le numéro de service de votre ordinateur est indiqué sur la carte système. Après avoir remis en place la carte système, vous devez saisir le numéro de série dans le programme de configuration du BIOS.

**ℹ REMARQUE :** Le remplacement de la carte système supprime toutes modifications apportées au BIOS à l'aide du programme de configuration du BIOS. Vous devez apporter les modifications appropriées à nouveau après la remise en place de la carte système.

### Procédure

- 1 Insérez les ports E/S de la carte système dans les fentes situées sur l'assemblage du repose-mains.
- 2 Alignez les trous de vis de la carte système sur ceux de l'assemblage du repose-mains, et vissez (2 vis M2 x 2) la carte système à l'assemblage du repose-main.

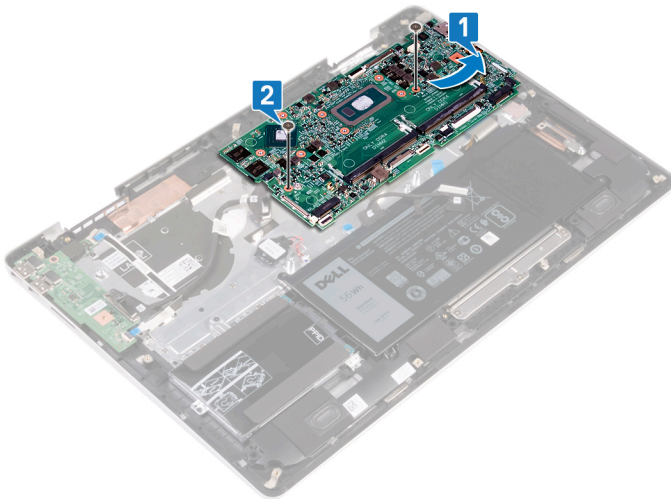

- 3 Connectez le câble du port de l'adaptateur d'alimentation à la carte système.
- 4 Connectez le câble des haut-parleurs à la carte système.
- 5 Connectez le câble du clavier à la carte système et fermez le loquet pour fixer le câble.
- 6 Connectez le câble du rétro-éclairage du clavier à la carte système et fermez le loquet pour fixer le câble.
- 7 Connectez le câble du pavé tactile à la carte système et fermez le loquet pour fixer le câble.
- 8 Connectez le câble du disque dur à la carte système et fermez le loquet pour fixer le câble.
- 9 Connectez la pile bouton à la carte système.
- 10 Branchez le câble de la carte d'E/S à la carte système.



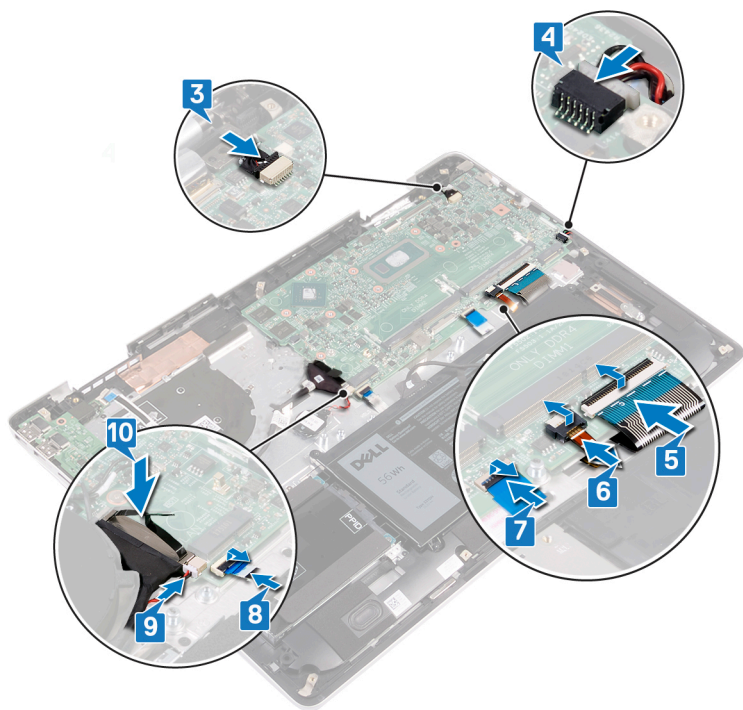

## Étapes finales

- 1 Remettez en place l'[assemblage d'écran](#).
- 2 Remettez en place le [dissipateur de chaleur](#).
- 3 Remettez en place le [ventilateur](#).
- 4 Remettez en place le [disque SSD/Intel Optane](#).
- 5 Remettez en place la [carte sans fil](#).
- 6 Remettez en place les [modules de mémoire](#).
- 7 Remettez en place le [cache de fond](#).

## Saisie du numéro de service dans le programme de configuration du BIOS

- 1 Allumez ou redémarrez votre ordinateur.
- 2 Appuyez sur la touche « F2 » lorsque le logo Dell s'affiche pour accéder au programme de configuration du BIOS.
- 3 Accédez à l'onglet **Main (Principal)** et saisissez le numéro de série dans le champ **Service Tag Input (Saisie du numéro de série)**.

**REMARQUE :** Le numéro de série est l'identifiant alphanumérique situé à l'arrière de votre ordinateur.

# Retrait du pavé tactile

**⚠ AVERTISSEMENT :** Avant d'ouvrir votre ordinateur, prenez connaissance des consignes de sécurité fournies et suivez les instructions indiquées à la section [Avant une intervention à l'intérieur de l'ordinateur](#). Après une intervention à l'intérieur de l'ordinateur, suivez les instructions indiquées à la section [Après une intervention à l'intérieur de l'ordinateur](#). Vous trouverez d'autres bonnes pratiques en matière de sécurité à la page d'accueil du site Regulatory Compliance (Conformité à la réglementation), à l'adresse [www.dell.com/regulatory\\_compliance](http://www.dell.com/regulatory_compliance).

## Prérequis

- 1 Retirez le [cache de fond](#).
- 2 Retirez la [batterie](#).

## Procédure

- 1 Enlevez les trois vis (M2 x 2) qui fixent le support du pavé tactile à l'assemblage du repose-mains.
- 2 Soulevez le support du pavé tactile pour le retirer de l'assemblage du repose-mains.
- 3 Ouvrez le loquet et débranchez le câble du pavé tactile de l'ensemble du pavé tactile.
- 4 Décollez le ruban adhésif qui fixe les câbles de l'ensemble du pavé tactile à l'ensemble du repose-mains.
- 5 Retirez les quatre vis (M2 x 2) qui fixent le pavé tactile à l'assemblage du repose-mains.
- 6 Soulevez le pavé tactile pour le dégager de l'assemblage du repose-mains.

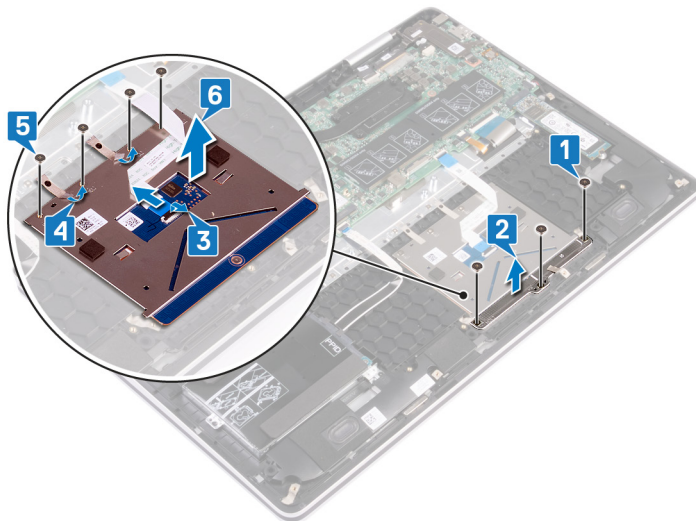

## Remise en place du pavé tactile

**⚠ AVERTISSEMENT :** Avant d'ouvrir votre ordinateur, prenez connaissance des consignes de sécurité fournies et suivez les instructions indiquées à la section [Avant une intervention à l'intérieur de l'ordinateur](#). Après une intervention à l'intérieur de l'ordinateur, suivez les instructions indiquées à la section [Après une intervention à l'intérieur de l'ordinateur](#). Vous trouverez d'autres bonnes pratiques en matière de sécurité à la page d'accueil du site Regulatory Compliance (Conformité à la réglementation), à l'adresse [www.dell.com/regulatory\\_compliance](http://www.dell.com/regulatory_compliance).

### Procédure

- 1 Aligned les trous de vis du pavé tactile avec ceux de l'assemblage du repose-mains.
- 2 Vissez (4 vis M2 x 2) le pavé tactile à l'ensemble de repose-mains.
- 3 Collez le ruban adhésif qui fixe les câbles de l'ensemble du pavé tactile à l'ensemble du repose-mains.
- 4 Faites glisser le câble du pavé tactile dans son connecteur sur l'assemblage du pavé tactile, puis fermez sur les loquets pour fixer le câble.
- 5 Aligned les trous de vis du support du pavé tactile avec ceux de l'assemblage du repose-mains.
- 6 Vissez (3 vis M2 x 2 et le support du pavé tactile à l'assemblage du repose-mains.

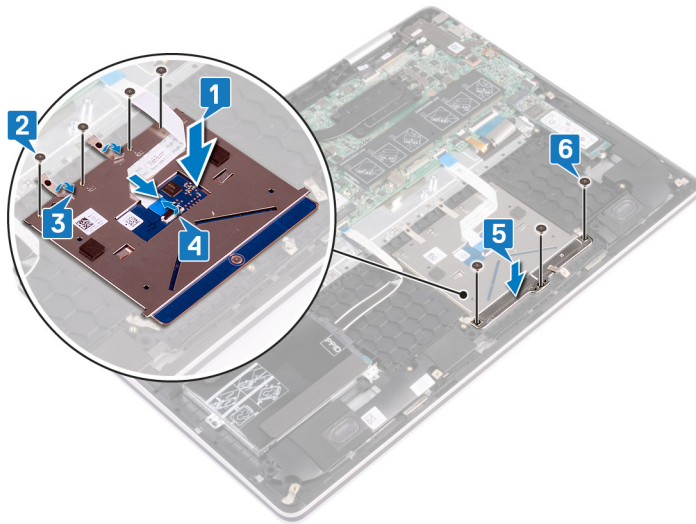

### Étapes finales

- 1 Remettez en place la [batterie](#).
- 2 Remettez en place le [cache de fond](#).

# Retrait du clavier

**⚠ AVERTISSEMENT :** Avant d'ouvrir votre ordinateur, prenez connaissance des consignes de sécurité fournies et suivez les instructions indiquées à la section [Avant une intervention à l'intérieur de l'ordinateur](#). Après une intervention à l'intérieur de l'ordinateur, suivez les instructions indiquées à la section [Après une intervention à l'intérieur de l'ordinateur](#). Vous trouverez d'autres bonnes pratiques en matière de sécurité à la page d'accueil du site Regulatory Compliance (Conformité à la réglementation), à l'adresse [www.dell.com/regulatory\\_compliance](http://www.dell.com/regulatory_compliance).

## Prérequis

- 1 Retirez le [cache de fond](#).
- 2 Retirez la [batterie](#).
- 3 Retirez le [disque SSD/module de mémoire Intel Optane](#).
- 4 Retirez les [modules de mémoire](#).
- 5 Retirez le [disque dur](#).
- 6 Retirez la [pile bouton](#).
- 7 Retirez la [carte sans fil](#).
- 8 Retirez les [haut-parleurs](#).
- 9 Retirez le [ventilateur](#).
- 10 Retirez le [dissipateur de chaleur](#).
- 11 Retirez l'[assemblage d'écran](#).
- 12 Retirez le [port de l'adaptateur d'alimentation](#).
- 13 Retirez la [carte d'E/S](#).
- 14 Retirez le [bouton d'alimentation avec lecteur d'empreintes digitales](#).
- 15 Retirez la [carte système](#).
- 16 Retirez le [pavé tactile](#).

## Procédure

- 1 Décollez le ruban adhésif qui fixe le support du clavier au clavier.

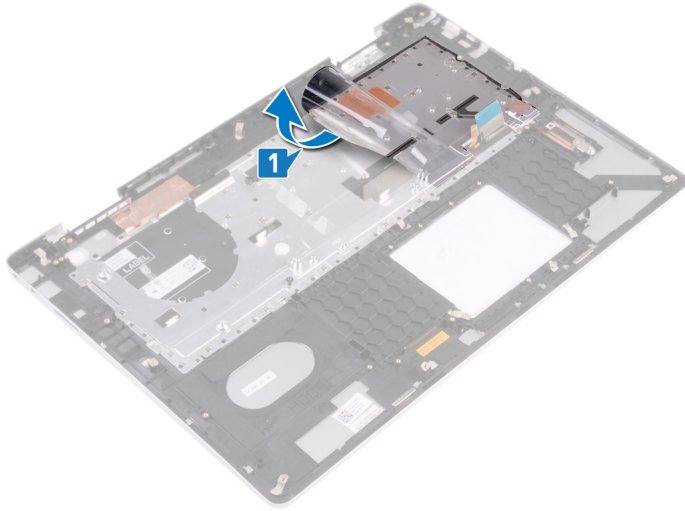

- 2 Retirez les 32 vis (M1,4 x 2) qui fixent le support du clavier à celui-ci.
- 3 Soulevez et dégagez le support de clavier du clavier.

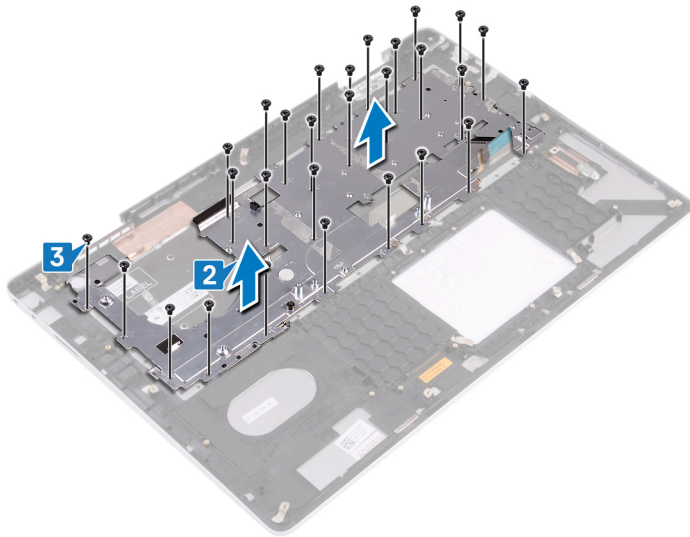

- 4 Retirez les cinq vis (M1,2 x 1,5) qui fixent le clavier à l'assemblage du repose-mains.
- 5 Soulevez le clavier pour le retirer de l'assemblage du repose-mains.

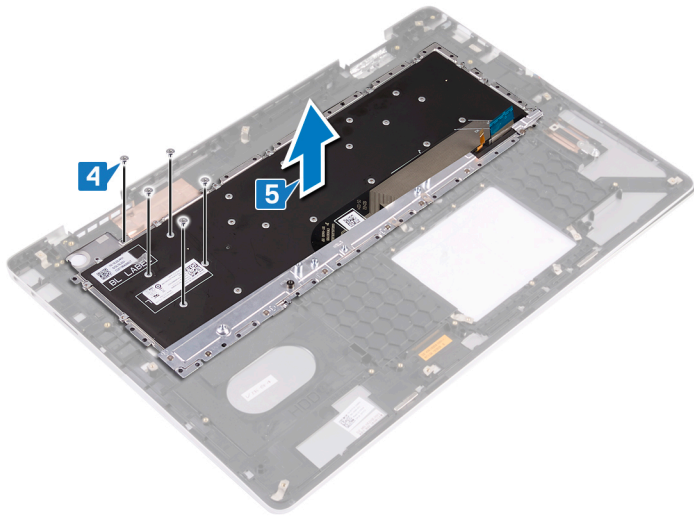

## Remise en place du clavier

**⚠ AVERTISSEMENT :** Avant d'ouvrir votre ordinateur, prenez connaissance des consignes de sécurité fournies et suivez les instructions indiquées à la section [Avant une intervention à l'intérieur de l'ordinateur](#). Après une intervention à l'intérieur de l'ordinateur, suivez les instructions indiquées à la section [Après une intervention à l'intérieur de l'ordinateur](#). Vous trouverez d'autres bonnes pratiques en matière de sécurité à la page d'accueil du site Regulatory Compliance (Conformité à la réglementation), à l'adresse [www.dell.com/regulatory\\_compliance](http://www.dell.com/regulatory_compliance).

### Procédure

- 1 Alignez les trous de vis du clavier avec ceux de l'assemblage du repose-mains.
- 2 Vissez (5 vis M1,2 x 1,5) le clavier à l'assemblage du repose-mains.

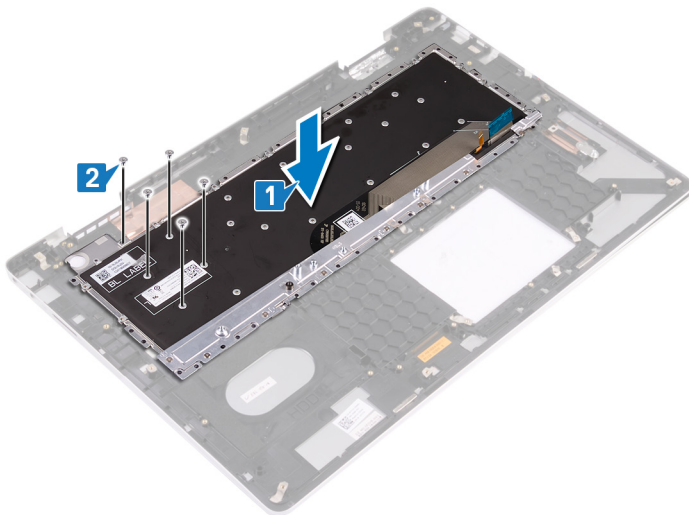

- 3 Alignez les trous de vis du support du clavier avec ceux du clavier.
- 4 Vissez (32 vis M1,4 x 2) le support du clavier au clavier.

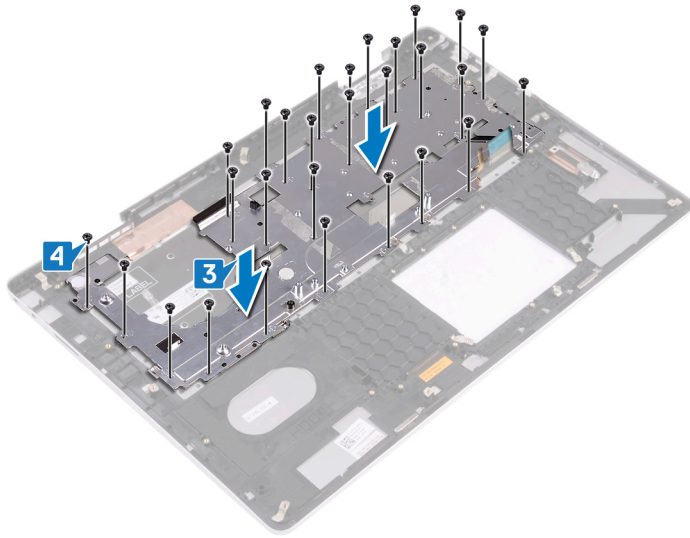

- 5 Collez le ruban adhésif qui fixe le support du clavier au clavier.

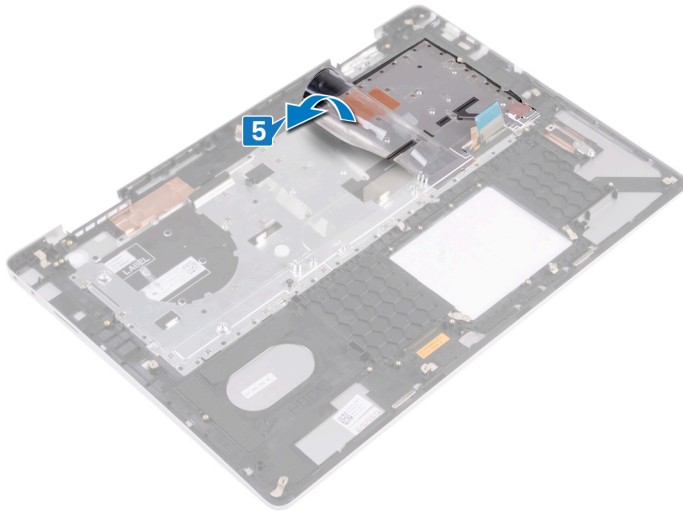

## Étapes finales

- 1 Remplacez le [pavé tactile](#).
- 2 Remettez en place la [carte système](#).
- 3 Remettez en place le [bouton d'alimentation avec lecteur d'empreintes digitales](#)
- 4 Remettez en place la [carte d'E/S](#).
- 5 Remettez en place le [port de l'adaptateur d'alimentation](#).
- 6 Remettez en place l'[assemblage d'écran](#).
- 7 Remettez en place le [dissipateur de chaleur](#).
- 8 Remettez en place le [ventilateur](#).
- 9 Remettez en place les [haut-parleurs](#).
- 10 Remettez en place la [carte sans fil](#).
- 11 Remettez en place la [pile bouton](#).
- 12 Remettez en place le [disque dur](#).
- 13 Remettez en place les [modules de mémoire](#).
- 14 Remettez en place le [disque SSD/module de mémoire Intel Optane](#).



- 15 Remettez en place la [batterie](#).
- 16 Remettez en place le [cache de fond](#).

# Retrait du repose-mains

**⚠ AVERTISSEMENT :** Avant d'ouvrir votre ordinateur, prenez connaissance des consignes de sécurité fournies et suivez les instructions indiquées à la section [Avant une intervention à l'intérieur de l'ordinateur](#). Après une intervention à l'intérieur de l'ordinateur, suivez les instructions indiquées à la section [Après une intervention à l'intérieur de l'ordinateur](#). Vous trouverez d'autres bonnes pratiques en matière de sécurité à la page d'accueil du site Regulatory Compliance (Conformité à la réglementation), à l'adresse [www.dell.com/regulatory\\_compliance](http://www.dell.com/regulatory_compliance).

## Prérequis

- 1 Retirez le [cache de fond](#).
- 2 Retirez la [batterie](#).
- 3 Retirez les [modules de mémoire](#).
- 4 Retirez la [pile bouton](#).
- 5 Retirez le [ventilateur](#).
- 6 Retirez le [dissipateur de chaleur](#).
- 7 Retirez le [disque dur](#).
- 8 Retirez le [module de mémoire du disque SSD/Intel Optane](#).
- 9 Retirez les [haut-parleurs](#).
- 10 Retirez la [carte sans fil](#).
- 11 Retirez l'[assemblage d'écran](#).
- 12 Retirez le [port de l'adaptateur d'alimentation](#).
- 13 Retirez la [carte d'E/S](#).
- 14 Retirez le [bouton d'alimentation avec lecteur d'empreintes digitales](#).
- 15 Retirez la [carte système](#).
- 16 Retirez le [pavé tactile](#).
- 17 Retirez le [clavier](#).

## Procédure

Après avoir effectué toutes les étapes préliminaires, l'ensemble du repose-mains est à notre disposition.



# Remise en place du repose-mains

**⚠ AVERTISSEMENT :** Avant d'ouvrir votre ordinateur, prenez connaissance des consignes de sécurité fournies et suivez les instructions indiquées à la section [Avant une intervention à l'intérieur de l'ordinateur](#). Après une intervention à l'intérieur de l'ordinateur, suivez les instructions indiquées à la section [Après une intervention à l'intérieur de l'ordinateur](#). Vous trouverez d'autres bonnes pratiques en matière de sécurité à la page d'accueil du site Regulatory Compliance (Conformité à la réglementation), à l'adresse [www.dell.com/regulatory\\_compliance](http://www.dell.com/regulatory_compliance).

## Procédure

Posez l'ensemble du repose-mains sur une surface plane.



## Étapes finales

- 1 Remettez en place le [clavier](#).
- 2 Remplacez le [pavé tactile](#).
- 3 Remettez en place la [carte système](#).
- 4 Remettez en place le [bouton d'alimentation avec lecteur d'empreintes digitales](#).
- 5 Remettez en place la [carte d'E/S](#).
- 6 Remettez en place le [port de l'adaptateur d'alimentation](#).
- 7 Remettez en place l'[assemblage d'écran](#).
- 8 Remettez en place la [carte sans fil](#).
- 9 Remettez en place les [haut-parleurs](#).
- 10 Remettez en place le [module de mémoire du disque SSD/Intel Optane](#).
- 11 Remettez en place le [disque dur](#).
- 12 Remettez en place le [dissipateur de chaleur](#).
- 13 Remettez en place le [ventilateur](#).
- 14 Remettez en place la [pile bouton](#).
- 15 Remettez en place les [modules de mémoire](#).
- 16 Remettez en place la [batterie](#).

17 Remettez en place le [cache de fond](#).

## Retrait du panneau d'écran

**⚠ AVERTISSEMENT :** Avant d'ouvrir votre ordinateur, prenez connaissance des consignes de sécurité fournies et suivez les instructions indiquées à la section [Avant une intervention à l'intérieur de l'ordinateur](#). Après une intervention à l'intérieur de l'ordinateur, suivez les instructions indiquées à la section [Après une intervention à l'intérieur de l'ordinateur](#). Vous trouverez d'autres bonnes pratiques en matière de sécurité à la page d'accueil du site Regulatory Compliance (Conformité à la réglementation), à l'adresse [www.dell.com/regulatory\\_compliance](http://www.dell.com/regulatory_compliance).

### Prérequis

① **REMARQUE :** Le remplacement de pièces individuelles du panneau d'affichage à l'aide de rubans adhésifs SR et de films de pression se limite aux incidents de service RFR (Retour pour réparation - dépôt/CIS/CAR/MIS). L'assemblage de l'écran tactile (ensemble de l'écran LCD à charnière) complet doit être expédié pour les incidents de service sur site.

- 1 Retirez le [cache de fond](#).
- 2 Retirez la [carte sans fil](#).
- 3 Retirez le [ventilateur](#).
- 4 Retirez le [dissipateur de chaleur](#).
- 5 Retirez l'[assemblage d'écran](#).

### Procédure

- 1 Retirez de ses guides d'acheminement, situés à l'intérieur du cache de charnières, le câble de l'affichage.
- 2 À l'aide d'une pointe en plastique, libérez les languettes fixant l'assemblage du panneau d'affichage à l'assemblage du cache arrière de l'affichage et de l'antenne.
- 3 Dégagez l'assemblage du panneau d'affichage de l'assemblage du cache arrière de l'affichage et de l'antenne.

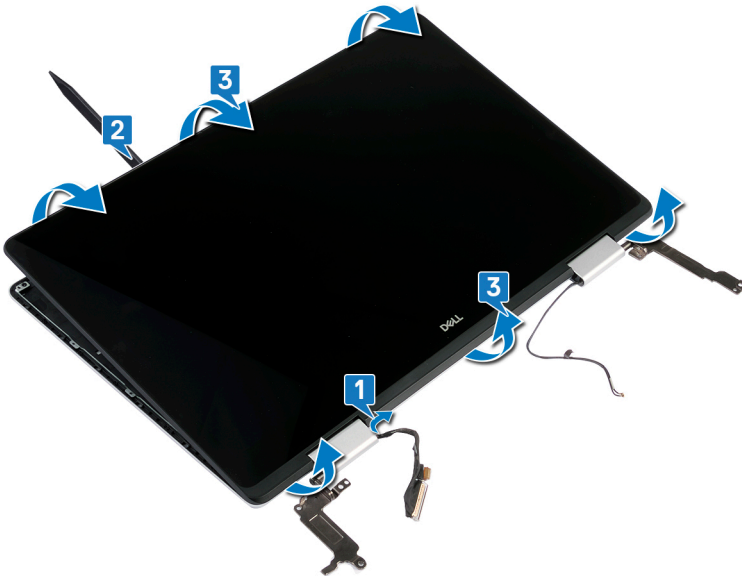

- 4 Retournez l'assemblage du panneau d'affichage et placez-le, affichage vers le bas, sur une surface plane.
- 5 Retirez la [webcam](#).
- 6 Retirez le [câble de l'écran](#).

Une fois ces étapes effectuées, il vous reste le panneau d'affichage.



## Remise en place du panneau d'écran

**⚠ AVERTISSEMENT :** Avant d'ouvrir votre ordinateur, prenez connaissance des consignes de sécurité fournies et suivez les instructions indiquées à la section [Avant une intervention à l'intérieur de l'ordinateur](#). Après une intervention à l'intérieur de l'ordinateur, suivez les instructions indiquées à la section [Après une intervention à l'intérieur de l'ordinateur](#). Vous trouverez d'autres bonnes pratiques en matière de sécurité à la page d'accueil du site Regulatory Compliance (Conformité à la réglementation), à l'adresse [www.dell.com/regulatory\\_compliance](http://www.dell.com/regulatory_compliance).

### Procédure

- 1 Placez le panneau d'affichage sur une surface plane.
- 2 Remettez en place le [câble de l'écran](#).
- 3 Remettez en place la [webcam](#).
- 4 Retournez l'assemblage d'affichage.
- 5 Faites passer le câble de l'affichage par les guides d'acheminement situés à l'intérieur du cache de charnières.
- 6 Alignez les languettes de l'assemblage du panneau d'affichage avec les emplacements situés sur l'assemblage du cache arrière de l'affichage et de l'antenne, puis encliquez délicatement l'assemblage du panneau d'affichage en place.

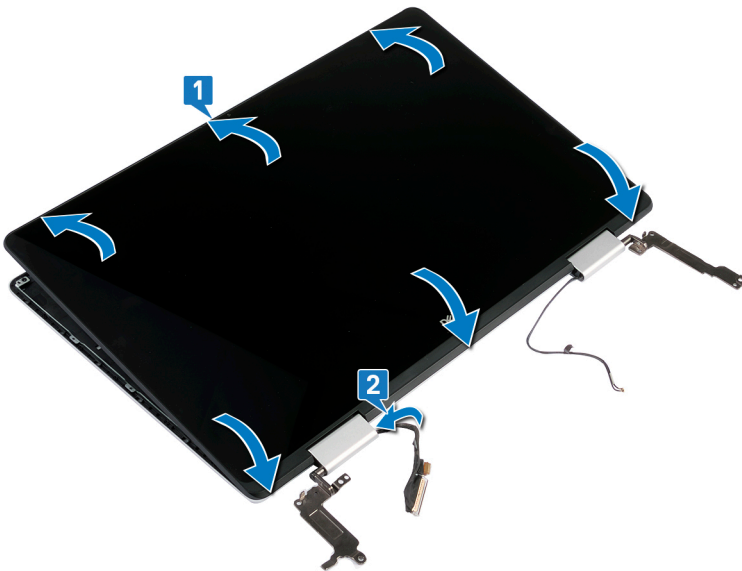

### Étapes finales

- 1 Remettez en place l'[assemblage d'écran](#).
- 2 Remettez en place le [dissipateur de chaleur](#).
- 3 Remettez en place le [ventilateur](#).
- 4 Remettez en place la [carte sans fil](#).
- 5 Remettez en place le [cache de fond](#).



# Retrait de la caméra

**⚠ AVERTISSEMENT :** Avant d'ouvrir votre ordinateur, prenez connaissance des consignes de sécurité fournies et suivez les instructions indiquées à la section [Avant une intervention à l'intérieur de l'ordinateur](#). Après une intervention à l'intérieur de l'ordinateur, suivez les instructions indiquées à la section [Après une intervention à l'intérieur de l'ordinateur](#). Vous trouverez d'autres bonnes pratiques en matière de sécurité à la page d'accueil du site Regulatory Compliance (Conformité à la réglementation), à l'adresse [www.dell.com/regulatory\\_compliance](http://www.dell.com/regulatory_compliance).

## Prérequis

- 1 Retirez le [cache de fond](#).
- 2 Retirez la [carte sans fil](#).
- 3 Retirez le [ventilateur](#).
- 4 Retirez le [dissipateur de chaleur](#).
- 5 Retirez l'[assemblage d'écran](#).
- 6 Retirez le [panneau d'écran](#).

## Procédure

- 1 À l'aide d'une pointe en plastique, retirez délicatement la caméra pour la retirer de l'assemblage du cache arrière d'écran et de l'antenne.
- 2 Décollez le ruban adhésif qui fixe le câble de la caméra au module de caméra.
- 3 Déconnectez le câble de la webcam.

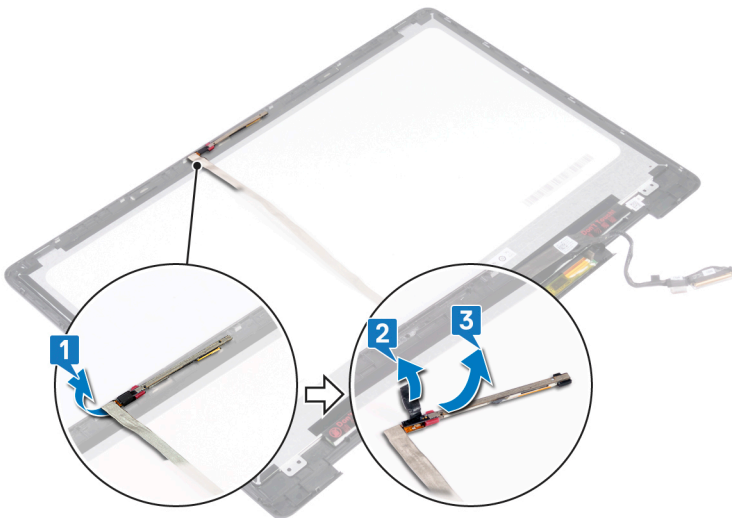

## Remise en place de la caméra

**⚠ AVERTISSEMENT :** Avant d'ouvrir votre ordinateur, prenez connaissance des consignes de sécurité fournies et suivez les instructions indiquées à la section [Avant une intervention à l'intérieur de l'ordinateur](#). Après une intervention à l'intérieur de l'ordinateur, suivez les instructions indiquées à la section [Après une intervention à l'intérieur de l'ordinateur](#). Vous trouverez d'autres bonnes pratiques en matière de sécurité à la page d'accueil du site Regulatory Compliance (Conformité à la réglementation), à l'adresse [www.dell.com/regulatory\\_compliance](http://www.dell.com/regulatory_compliance).

### Procédure

- 1 Connectez le câble de la webcam au module de cette dernière.
- 2 Collez le ruban adhésif qui fixe le câble de la caméra au module de caméra.
- 3 À l'aide de l'ergot d'alignement, collez la webcam à l'assemblage du panneau d'affichage.

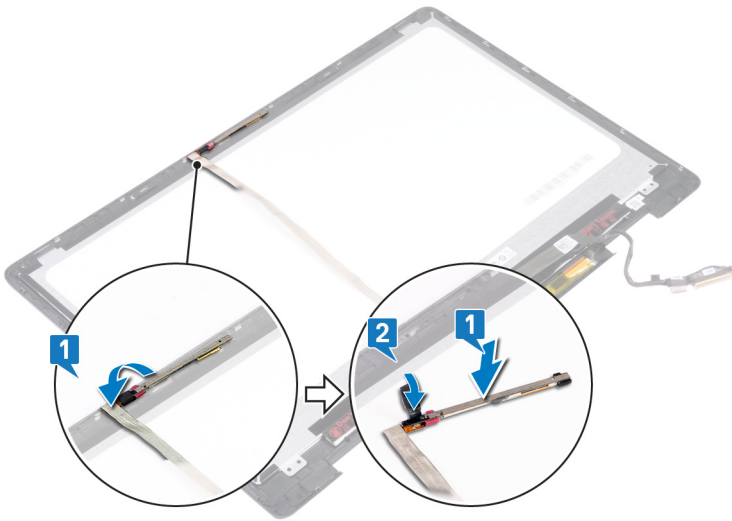

### Étapes finales

- 1 Remettez en place le [panneau d'écran](#).
- 2 Remettez en place l'[assemblage d'écran](#).
- 3 Remettez en place le [dissipateur de chaleur](#).
- 4 Remettez en place le [ventilateur](#).
- 5 Remettez en place la [carte sans fil](#).
- 6 Remettez en place le [cache de fond](#).

## Retrait des charnières d'écran

**⚠ AVERTISSEMENT :** Avant d'ouvrir votre ordinateur, prenez connaissance des consignes de sécurité fournies et suivez les instructions indiquées à la section [Avant une intervention à l'intérieur de l'ordinateur](#). Après une intervention à l'intérieur de l'ordinateur, suivez les instructions indiquées à la section [Après une intervention à l'intérieur de l'ordinateur](#). Vous trouverez d'autres bonnes pratiques en matière de sécurité à la page d'accueil du site Regulatory Compliance (Conformité à la réglementation), à l'adresse [www.dell.com/regulatory\\_compliance](http://www.dell.com/regulatory_compliance).

### Prérequis

- 1 Retirez le [cache de fond](#).
- 2 Retirez la [carte sans fil](#).
- 3 Retirez le [ventilateur](#).
- 4 Retirez le [dissipateur de chaleur](#).
- 5 Retirez l'[assemblage d'écran](#).
- 6 Retirez le [panneau d'écran](#).

### Procédure

- 1 Retirez les six vis (M2,5 x 2,5) qui fixent les charnières à l'assemblage du cache arrière de l'affichage et de l'antenne.
- 2 Retirez les deux vis (M2 x 3) qui fixent les supports de charnière à l'assemblage du cache arrière de l'affichage et de l'antenne.
- 3 Faites sortir les câbles de l'antenne des caches de charnières.
- 4 Retirez les charnières et les supports de l'assemblage du cache arrière de l'affichage et de l'antenne.

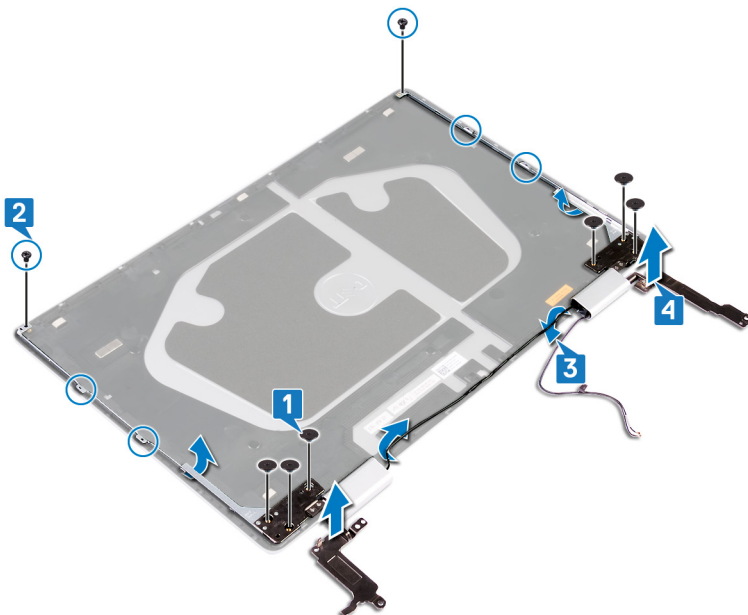

## Remise en place des charnières d'écran

**⚠ AVERTISSEMENT :** Avant d'ouvrir votre ordinateur, prenez connaissance des consignes de sécurité fournies et suivez les instructions indiquées à la section [Avant une intervention à l'intérieur de l'ordinateur](#). Après une intervention à l'intérieur de l'ordinateur, suivez les instructions indiquées à la section [Après une intervention à l'intérieur de l'ordinateur](#). Vous trouverez d'autres bonnes pratiques en matière de sécurité à la page d'accueil du site Regulatory Compliance (Conformité à la réglementation), à l'adresse [www.dell.com/regulatory\\_compliance](http://www.dell.com/regulatory_compliance).

### Procédure

- 1 Alignez les trous de vis des charnières et des supports avec ceux de l'assemblage du cache arrière de l'affichage et de l'antenne.
- 2 Acheminez les câbles d'antenne via les caches de charnières.
- 3 Vissez (deux vis M2 x 3) les supports de charnière à l'assemblage du cache arrière de l'affichage et de l'antenne.
- 4 Vissez (six vis M2,5 x 2,5) les charnières à l'assemblage du cache arrière de l'affichage et de l'antenne.

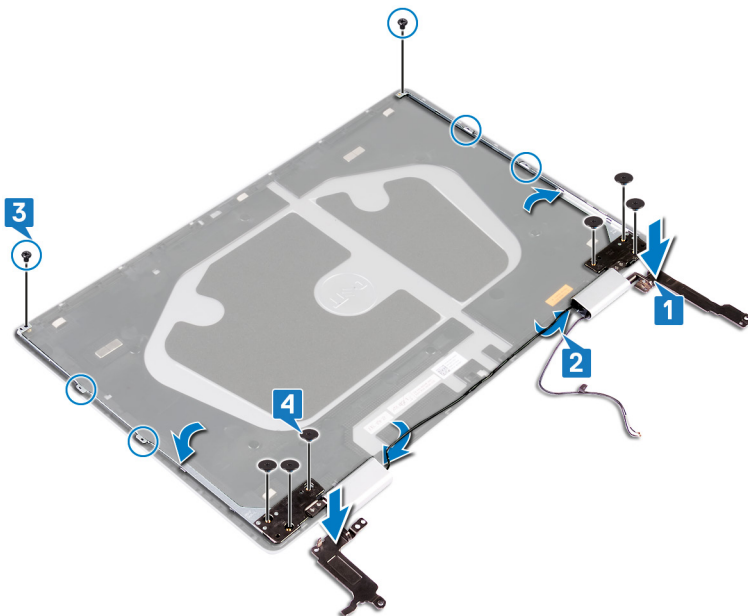

### Étapes finales

- 1 Remettez en place le [panneau d'écran](#).
- 2 Remettez en place l'[assemblage d'écran](#).
- 3 Remettez en place le [dissipateur de chaleur](#).
- 4 Remettez en place le [ventilateur](#).
- 5 Remettez en place la [carte sans fil](#).
- 6 Remettez en place le [cache de fond](#).

## Retrait du câble d'écran

**⚠ AVERTISSEMENT :** Avant d'ouvrir votre ordinateur, prenez connaissance des consignes de sécurité fournies et suivez les instructions indiquées à la section [Avant une intervention à l'intérieur de l'ordinateur](#). Après une intervention à l'intérieur de l'ordinateur, suivez les instructions indiquées à la section [Après une intervention à l'intérieur de l'ordinateur](#). Vous trouverez d'autres bonnes pratiques en matière de sécurité à la page d'accueil du site Regulatory Compliance (Conformité à la réglementation), à l'adresse [www.dell.com/regulatory\\_compliance](http://www.dell.com/regulatory_compliance).

### Prérequis

- 1 Retirez le [cache de fond](#).
- 2 Retirez la [carte sans fil](#).
- 3 Retirez le [ventilateur](#).
- 4 Retirez le [dissipateur de chaleur](#).
- 5 Retirez l'[assemblage d'écran](#).
- 6 Retirez le [panneau d'écran](#).
- 7 Retirez la [webcam](#).

### Procédure

- 1 Décollez le ruban adhésif qui fixe le câble de l'affichage au panneau d'affichage.
- 2 Ouvrez le loquet et déconnectez du panneau d'écran le câble de l'écran.
- 3 Décollez le ruban adhésif qui fixe le câble du capteur au panneau d'affichage.
- 4 Ouvrez le loquet et déconnectez le câble du capteur du panneau d'affichage.
- 5 Décollez le ruban adhésif qui fixe le câble de l'écran tactile au panneau d'affichage.
- 6 Ouvrez le loquet et déconnectez le câble de l'écran tactile du panneau d'affichage.
- 7 Retirez le câble de l'écran du panneau d'affichage.

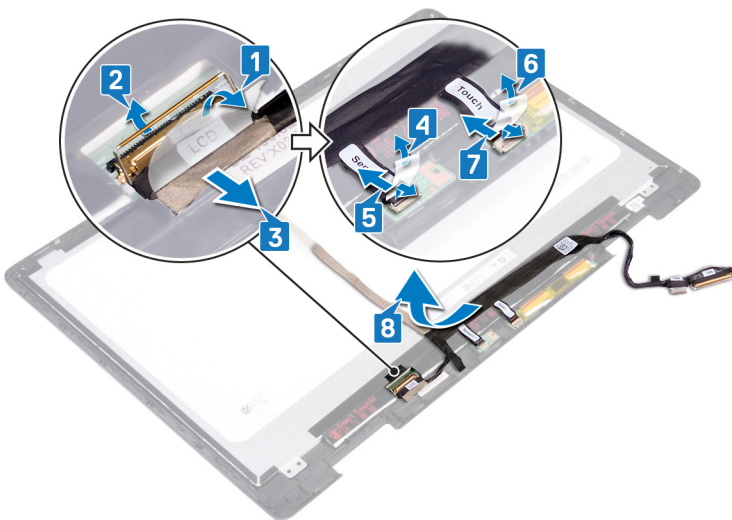

## Remise en place du câble d'écran

**⚠ AVERTISSEMENT :** Avant d'ouvrir votre ordinateur, prenez connaissance des consignes de sécurité fournies et suivez les instructions indiquées à la section [Avant une intervention à l'intérieur de l'ordinateur](#). Après une intervention à l'intérieur de l'ordinateur, suivez les instructions indiquées à la section [Après une intervention à l'intérieur de l'ordinateur](#). Vous trouverez d'autres bonnes pratiques en matière de sécurité à la page d'accueil du site Regulatory Compliance (Conformité à la réglementation), à l'adresse [www.dell.com/regulatory\\_compliance](http://www.dell.com/regulatory_compliance).

### Procédure

- 1 Collez le câble d'écran au panneau d'écran.
- 2 Connectez le câble de l'écran tactile et fermez le loquet pour fixer le câble.
- 3 Collez le ruban adhésif qui fixe le câble de l'écran tactile au panneau d'affichage.
- 4 Connectez le câble du capteur et fermez le loquet pour fixer le câble.
- 5 Collez le ruban adhésif fixant le câble du capteur au panneau d'affichage.
- 6 Connectez le câble de l'affichage et fermez le loquet pour fixer le câble.
- 7 Collez le ruban adhésif fixant le câble de l'écran au panneau d'écran.

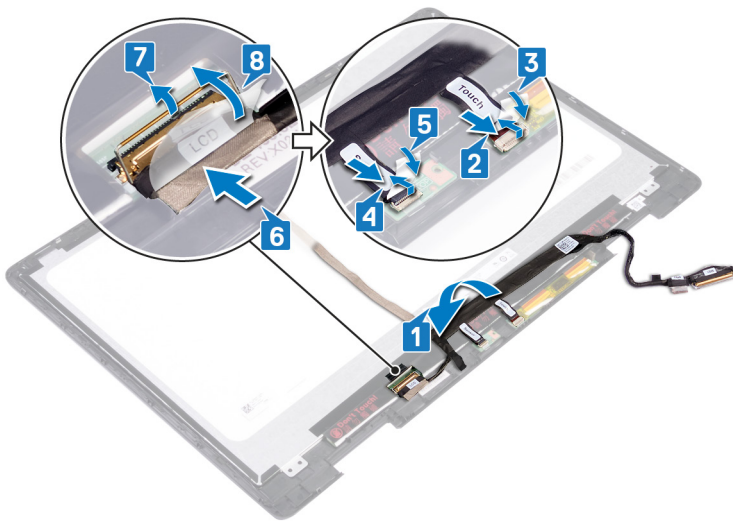

### Étapes finales

- 1 Remettez en place la [webcam](#).
- 2 Remettez en place le [panneau d'écran](#).
- 3 Remettez en place l'[assemblage d'écran](#).
- 4 Remettez en place le [dissipateur de chaleur](#).
- 5 Remettez en place le [ventilateur](#).
- 6 Remettez en place la [carte sans fil](#).
- 7 Remettez en place le [cache de fond](#).

# Retrait de l'assemblage du capot arrière de l'écran et des antennes

**⚠ AVERTISSEMENT :** Avant d'ouvrir votre ordinateur, prenez connaissance des consignes de sécurité fournies et suivez les instructions indiquées à la section [Avant une intervention à l'intérieur de l'ordinateur](#). Après une intervention à l'intérieur de l'ordinateur, suivez les instructions indiquées à la section [Après une intervention à l'intérieur de l'ordinateur](#). Vous trouverez d'autres bonnes pratiques en matière de sécurité à la page d'accueil du site Regulatory Compliance (Conformité à la réglementation), à l'adresse [www.dell.com/regulatory\\_compliance](http://www.dell.com/regulatory_compliance).

## Prérequis

- 1 Retirez le [cache de fond](#).
- 2 Retirez la [carte sans fil](#).
- 3 Retirez le [ventilateur](#).
- 4 Retirez le [dissipateur de chaleur](#).
- 5 Retirez l'[assemblage d'écran](#).
- 6 Suivez les procédures de l'étape 1 à l'étape 3 de la section « [Retrait du panneau d'affichage](#) ».
- 7 Retirez les [charnières d'écran](#).

## Procédure

Après avoir effectué toutes les étapes prérequis, il vous reste l' et de l'antenne.



# Remise en place de l'assemblage du capot arrière de l'écran et des antennes

**⚠ AVERTISSEMENT :** Avant d'ouvrir votre ordinateur, prenez connaissance des consignes de sécurité fournies et suivez les instructions indiquées à la section [Avant une intervention à l'intérieur de l'ordinateur](#). Après une intervention à l'intérieur de l'ordinateur, suivez les instructions indiquées à la section [Après une intervention à l'intérieur de l'ordinateur](#). Vous trouverez d'autres bonnes pratiques en matière de sécurité à la page d'accueil du site Regulatory Compliance (Conformité à la réglementation), à l'adresse [www.dell.com/regulatory\\_compliance](http://www.dell.com/regulatory_compliance).

## Procédure

Placez l' de l'écran et de l'antenne sur une surface plane.

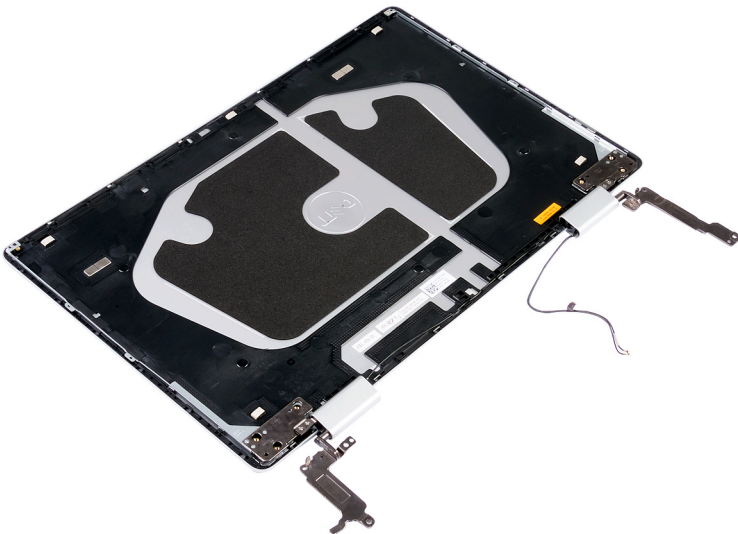

## Étapes finales

- 1 Remettez en place les [charnières d'écran](#).
- 2 Suivez les procédures de l'étape 5 à l'étape 6 de la section « [Réinstallation du panneau d'affichage](#) ».
- 3 Remettez en place l'[assemblage d'écran](#).
- 4 Remettez en place le [dissipateur de chaleur](#).
- 5 Remettez en place le [ventilateur](#).
- 6 Remettez en place la [carte sans fil](#).
- 7 Remettez en place le [cache de fond](#).



## Pilotes de périphériques

### Utilitaire d'installation du logiciel du jeu de puces Intel

Dans le Gestionnaire de périphériques, vérifiez que le pilote du chipset est installé.

Installez les mises à jour du chipset Intel à partir de [www.dell.com/support](http://www.dell.com/support).

### Pilotes vidéo

Dans le Gestionnaire de périphériques, vérifiez que le pilote vidéo est installé.

Installez la mise à jour du pilote vidéo depuis [www.dell.com/support](http://www.dell.com/support).

### Pilote Intel Serial I/O

Dans le Gestionnaire de périphériques, vérifiez que le pilote Intel Serial I/O est installé.

Installez les mises à jour du pilote à partir de [www.dell.com/support](http://www.dell.com/support).

### Interface Intel Trusted Execution Engine

Dans le Gestionnaire de périphériques, vérifiez que le pilote de l'interface « Intel Trusted Execution Engine » est installé.

Installez la mise à jour du pilote à partir de [www.dell.com/support](http://www.dell.com/support).

### Pilote Intel Virtual Button

Dans le Gestionnaire de périphériques, vérifiez que le pilote Intel Virtual Button est installé.

Installez les mises à jour du pilote à partir de [www.dell.com/support](http://www.dell.com/support).

### Pilotes pour le sans fil et Bluetooth

Dans le Gestionnaire de périphériques, vérifiez si le pilote de carte réseau est installé.

Installez les mises à jour du pilote à partir de [www.dell.com/support](http://www.dell.com/support).

Dans le Gestionnaire de périphériques, vérifiez si le pilote Bluetooth est installé.

Installez les mises à jour du pilote à partir de [www.dell.com/support](http://www.dell.com/support).

# System Setup (Configuration du système)

**REMARQUE :** En fonction de votre ordinateur et des périphériques installés, les éléments répertoriés dans cette section n'apparaîtront pas forcément.

## Boot Sequence (Séquence d'amorçage)

La séquence d'amorçage permet d'ignorer l'ordre des périphériques de démarrage défini par la configuration du système et de démarrer directement depuis un périphérique donné (lecteur optique ou disque dur, par exemple). Au cours de l'autotest de démarrage (POST), lorsque le logo Dell s'affiche, vous pouvez :

- Accéder à la configuration du système en appuyant sur la touche <F2>
- Afficher le menu de démarrage à affichage unique en appuyant sur la touche <F12>

Ce menu contient les périphériques à partir desquels vous pouvez démarrer, y compris l'option de diagnostic. Les options du menu de démarrage sont les suivantes :

- Removable Drive (Unité amovible (si disponible))
- STXXXX Drive (Unité STXXXX)

**REMARQUE :** XXX correspond au numéro d'unité SATA.

- Disque optique (si disponible)
- Disque dur SATA (si disponible)
- Diagnostics

**REMARQUE :** Si vous choisissez Diagnostics, l'écran ePSA diagnostics (Diagnostics ePSA) s'affiche.

L'écran de séquence de démarrage affiche également l'option d'accès à l'écran System Setup (Configuration du système).

## Touches de navigation

**REMARQUE :** Pour la plupart des options de Configuration du système, les modifications que vous apportez sont enregistrées mais ne sont appliquées qu'au redémarrage de l'ordinateur.

Touches	Navigation
Flèche haut	Permet de revenir au champ précédent.
Flèche bas	Permet de passer au champ suivant.
Entrée	Sélectionne une valeur dans le champ en surbrillance (si applicable) ou permet de suivre le lien affiché dans le champ.
Barre d'espace	Permet d'étendre ou de réduire la liste déroulante, le cas échéant.
Onglet	Passe au champ suivant.
	<b>REMARQUE :</b> Seulement pour le navigateur graphique standard.
Échap	Permet de revenir à la page précédente jusqu'à afficher l'écran principal. Appuyer sur Échap dans l'écran principal affiche un message qui vous invite à enregistrer toutes les modifications non enregistrées et redémarre le système.

# Présentation du BIOS

**⚠ PRÉCAUTION :** à moins que vous ne soyez un utilisateur averti, ne modifiez pas les paramètres du programme de configuration du BIOS. Certaines modifications peuvent empêcher l'ordinateur de fonctionner correctement.

**ℹ REMARQUE :** Avant d'utiliser le programme de configuration du BIOS, notez les informations qui y sont affichées afin de pouvoir vous y reporter ultérieurement.

Utilisez le programme de configuration du BIOS pour :

- Obtenir des informations sur le matériel installé sur votre ordinateur, comme la quantité de RAM et la taille du disque dur.
- Modifier les informations de configuration du système.
- Définir ou modifier une option sélectionnable par l'utilisateur (mot de passe utilisateur, type de disque dur installé, activation ou désactivation de périphériques de base).

## Accéder au programme de configuration du BIOS

- 1 Allumez (ou redémarrez) votre ordinateur.
- 2 Au cours du POST (Power-On Self Test, auto-test de démarrage), lorsque le logo DELL s'affiche, guettez l'invite F2 et appuyez immédiatement sur F2.

**ℹ REMARQUE :** L'invite F2 indique que le clavier est initialisé. Cette invite peut s'afficher très brièvement. Vous devez donc être attentif et vous tenir prêt à appuyer sur F2. Si vous appuyez sur F2 avant d'y être invité, aucune action n'est exécutée. Si vous attendez trop longtemps et que le logo du système d'exploitation apparaît, patientez jusqu'à ce que le bureau s'affiche. Ensuite, éteignez votre ordinateur et essayez de nouveau.

## Options de configuration du système

**ℹ REMARQUE :** Selon votre ordinateur et les périphériques installés, les éléments répertoriés dans la présente section n'apparaîtront pas forcément tels quels dans votre configuration.

Tableau 3. System setup options—System information menu (Options d'informations du système : menu informations système)

### General-System Information (Informations générales sur le système)

#### Informations sur le système

BIOS Version	Affiche le numéro de version du BIOS.
Service Tag (Numéro de service)	Affiche le numéro de service de l'ordinateur.
Asset Tag (Numéro d'inventaire)	Affiche le numéro d'inventaire de l'ordinateur.
Ownership Tag	Affiche l'étiquette de propriété de l'ordinateur.
Manufacture Date	Affiche la date de fabrication de l'ordinateur.
Ownership Date	Affiche la date de propriété de l'ordinateur.
Express Service Code	Affiche le code de service express de l'ordinateur.

#### Memory Information (Informations sur la mémoire)

Memory Installed	Affiche la quantité totale de mémoire installée.
Memory Available	Affiche la quantité totale de mémoire disponible.
Memory Speed	Affiche la vitesse de la mémoire.
Memory Channel Mode	Affiche le mode : canal simple ou canal double.
Memory Technology	Affiche la technologie utilisée pour la mémoire.

## General-System Information (Informations générales sur le système)

---

DIMM A Size (dimensions de la mémoire DIMM A)	Affiche la taille de la mémoire DIMM A.
DIMM B Size (dimensions de la mémoire DIMM B)	Affiche la taille de la mémoire DIMM B.

### Processor Information (Informations concernant le processeur)

Type de processeur	Affiche le type du processeur.
Core Count	Affiche le nombre de cœurs du processeur.
Processor ID	Affiche le code d'identification du processeur.
Current Clock Speed	Affiche la vitesse actuelle d'horloge du processeur.
Minimum Clock Speed	Affiche la vitesse d'horloge minimale du processeur.
Maximum Clock Speed	Affiche la vitesse d'horloge maximale du processeur.
Processor L2 Cache	Affiche la taille du cache L2 du processeur.
Processor L3 Cache	Affiche la taille du cache L3 du processeur.
HT Capable	Indique si le processeur est compatible avec la technologie HyperThread.
64-Bit Technology	Indique si la technologie 64 bits est utilisée.

### Device Information (Informations sur les périphériques)

SATA-0	Affiche les informations du périphérique SSD-0 SATA M.2 de l'ordinateur.
SATA-1	Affiche les informations du périphérique SSD-1 SATA M.2 de l'ordinateur.
SSD-0 M.2 PCIe	Affiche les informations du périphérique SSD-0 PCIe M.2 de l'ordinateur.
M.2 PCIe SSD-1	Affiche les informations du périphérique SSD-1 PCIe M.2 de l'ordinateur.
Video Controller	Affiche le type du contrôleur vidéo de l'ordinateur.
dGPU Video Controller	Affiche les informations de la carte graphique séparée de l'ordinateur.
Video BIOS Version	Affiche la version du BIOS vidéo de l'ordinateur.
Video Memory	Affiche les informations de mémoire vidéo de l'ordinateur.
Panel Type	Affiche le type de Panneau de l'ordinateur.
Résolution Native	Affiche la résolution native de l'ordinateur.
Audio Controller	Affiche les informations sur le contrôleur audio de l'ordinateur.
Wi-Fi Device	Affiche les informations des périphériques sans fil de l'ordinateur.
Bluetooth Device	Affiche les informations de périphérique Bluetooth de l'ordinateur.
Battery Information	Affiche les informations sur l'état de la batterie.

### Boot Sequence

Boot Sequence	Affiche la séquence de démarrage.
Boot List Option	Affiche les options de démarrage disponibles.

### Advanced Boot Options

Enable Legacy Option ROMs (Activer les ROM optionnelles héritées)	Permet d'activer ou de désactiver les ROM en option héritée.
Enable UEFI Network Stack (Activer la pile réseau UEFI)	Permet d'activer ou de désactiver la pile réseau UEFI.
Enable Attempt Legacy Boot (activer la tentative de démarrage héritée)	Active ou désactive le démarrage hérité.

## General-System Information (Informations générales sur le système)

<b>Sécurité du chemin de démarrage UEFI</b>	Permet d'activer ou de désactiver le système qui invite l'utilisateur à saisir le mot de passe Admin lors du lancement d'un chemin de démarrage UEFI à partir du menu de démarrage F12.
<b>Date/Time</b>	Affiche la date actuelle au format JJ/MM/AA et l'heure actuelle au format HH:MM:SS.

**Tableau 4. System setup options—System Configuration menu (Options de configuration du système : menu de configuration système)**

### Configuration du système

<b>SATA Operation (Opération SATA)</b>	Permet de configurer le mode d'exploitation du contrôleur de disque dur SATA intégré.
<b>Drives (Disques)</b>	Permet d'activer ou de désactiver les divers lecteurs sur la carte.
<b>SMART Reporting</b>	Cette option permet d'activer ou de désactiver les rapports SMART lors du démarrage du système.
<b>USB Configuration (Configuration USB)</b>	
Enable Boot Support	Permet d'activer ou de désactiver le démarrage à partir de périphériques de stockage de masse USB (disque dur externe, lecteur optique et lecteur USB).
Enable External USB Port	Permet d'activer ou de désactiver le démarrage à partir de périphériques de stockage de masse USB connectés au port USB externe.
<b>Audio</b>	Permet d'activer ou de désactiver le contrôleur audio intégré.
<b>Keyboard Illumination</b>	Vous permet de choisir le mode de fonctionnement de la fonction d'éclairage du clavier.
<b>Keyboard Backlight Timeout on AC</b>	Lorsque le rétro-éclairage est activé, cette fonctionnalité définit la valeur du délai d'attente pour le rétro-éclairage du clavier lorsque l'adaptateur secteur est branché sur l'ordinateur.
<b>Keyboard Backlight Timeout on Battery</b>	Lorsque le rétro-éclairage est activé, cette caractéristique définit la valeur du délai d'attente pour le rétro-éclairage du clavier lorsque l'ordinateur est en cours d'exécution uniquement sur l'alimentation de la batterie.
<b>Miscellaneous Devices (Périphériques divers)</b>	Permet d'activer ou de désactiver divers périphériques intégrés.

**Tableau 5. System setup options—Video menu (Options de configuration du système : menu vidéo)**

### Vidéo

LCD Brightness	Cette option permet de régler indépendamment la luminosité du panneau en fonction de l'alimentation : sur batterie et sur CA.
Dynamic Backlight Control (Contrôle dynamique du rétro-éclairage)	Permet d'activer ou de désactiver le contrôle dynamique du rétro-éclairage.

**Tableau 6. System setup options—Security menu (Options de configuration du système – menu Sécurité)**

### Sécurité

Admin Password (Mot de passe de l'administrateur)	Permet de définir, modifier ou supprimer le mot de passe de l'administrateur.
System Password (Mot de passe du système)	Permet de définir, modifier ou supprimer le mot de passe du système.
Internal HDD-0 Password (Mot de passe disque dur interne)	Permet de définir, modifier ou supprimer le mot de passe du disque dur interne.
Strong Password (Mot de passe robuste)	Permet d'activer ou de désactiver les mots de passe sécurisés.

## Sécurité

Password Configuration (Configuration de mot de passe)	Cette option permet de contrôler le nombre minimal et le nombre maximal de caractères autorisés pour les mots de passe de l'administrateur et du système.
Password Bypass (Ignorer les mots de passe)	Permet d'ignorer les invites de mot de passe système (démarrage) et de mots de passe de disque dur interne lors d'un redémarrage du système.
Password Change (Modification de mot de passe)	Permet d'activer ou de désactiver les modifications apportées aux mots de passe du système et du disque dur lorsqu'un mot de passe administrateur est défini.
Non-Admin Setup Changes	Cette option détermine si des modifications de l'option de configuration sont autorisées lorsqu'un mot de passe administrateur est défini.
UEFI Capsule Firmware Updates (Mises à jour micrologicielles des capsules UEFI)	Permet d'activer ou de désactiver les mises à jour du BIOS au moyen des packages de mises à jour des capsules UEFI.
PTT Security	Permet d'activer ou de désactiver le module PTT (Platform Trust Technology) pour le rendre visible par le système d'exploitation.
Computrace(R)	Permet d'activer ou de désactiver l'interface avec le module BIOS du service Computrace(R) fourni en option par Absolute Software.
Admin Setup Lockout (Verrouillage configuration administrateur)	Permet d'empêcher les utilisateurs d'accéder au programme de configuration lorsqu'un mot de passe administrateur est défini.
Master Password Lockout (Verrouillage mot de passe maître)	Permet de désactiver la prise en charge du mot de passe principal. Les mots de passe du disque dur doivent être effacés avant de modifier ce paramètre.
Réduction des risques de sécurité SMM	Permet d'activer ou de désactiver la réduction des risques de sécurité SMM.

**Tableau 7. System setup options—Secure Boot menu (Options de configuration du système : menu de démarrage sécurisé)**

### Secure Boot (Démarrage sécurisé)

Secure Boot Enable (Activation du démarrage sécurisé)	Permet d'activer ou de désactiver la fonctionnalité Secure Boot.
Secure Boot Mode (Mode de démarrage sécurisé)	Permet de modifier le comportement du démarrage sécurisé pour permettre une évaluation ou application des signatures des pilotes UEFI.
<b>Expert Key Management</b>	
Expert Key Management	Permet d'activer ou de désactiver la gestion expert des clés.
Custom Mode Key Management	Permet de sélectionner les valeurs personnalisées de la gestion expert des clés.

**Tableau 8. System setup options—Intel Software Guard Extensions menu (Options de configuration système : menu Intel Software Guard Extensions)**

### Intel Software Guard Extensions

Intel SGX Enable	Permet d'activer ou de désactiver la technologie Intel Software Guard Extensions.
Enclave Memory Size (Taille de la mémoire Enclave)	Permet de définir la taille de la mémoire de réserve Enclave des Intel Software Guard Extensions.

### Performances

Multi Core Support (prise en charge du multicœur)	Permet d'activer plusieurs cœurs. Default: Enabled (par défaut : activé).
Intel SpeedStep	Permet d'activer ou de désactiver la technologie Intel Speedstep. Default: Enabled (par défaut : activé).

**REMARQUE :** Lorsque ce mode est activé, la vitesse d'horloge du processeur et la tension des cœurs s'ajustent de manière dynamique en fonction de la charge du processeur.

## Intel Software Guard Extensions

Contrôle des états C	Permet d'activer ou de désactiver des états de veille supplémentaires du processeur. Default: Enabled (par défaut : activé).
Intel TurboBoost	Permet d'activer ou de désactiver le mode Intel TurboBoost du processeur. Default: Enabled (par défaut : activé).
HyperThread control	Cette option permet d'activer ou de désactiver le mode HyperThread du processeur. Default: Enabled (par défaut : activé).

## Gestion de l'alimentation

AC Behavior	Permet au système de s'allumer automatiquement lorsque du CA est fourni.
Enable Intel Speed Shift Technology (Activer la technologie Intel Speed Shift)	Permet d'activer ou de désactiver la technologie Intel Speed Shift.
Auto On Time (Heure du démarrage automatique)	Permet de mettre sous tension automatiquement l'ordinateur chaque jour ou à une date ou une heure prédéfinie. Cette option peut être configurée uniquement si le mode Auto On Time (heure de démarrage automatique) est défini sur Everyday (tous les jours), Weekdays (jours ouvrables) ou Selected Days. (jour défini). Default: Disabled (par défaut : désactivé).
USB Wake Support (Prise en charge de l'éveil par USB)	Permet d'activer la sortie de veille de l'ordinateur par les périphériques USB.
Block Sleep (Bloquer la mise en veille)	Permet d'activer ou de désactiver la fonction servant à bloquer la mise en veille.
Advanced Battery Charge Configuration	Permet d'activer la configuration avancée de charge de la batterie depuis le début de la journée à une période de travail spécifiée.
Primary Battery Charge Configuration	Cette option permet de définir les paramètres principaux de charge de la batterie avec un début de charge personnalisée (Custom Charge Start) et une fin de charge personnalisée (Custom Charge Stop). Default: Adaptive (par défaut : adaptatif).

## Comportement POST

Adapter Warnings	Permet d'activer les avertissements au sujet des adaptateurs. Default: Enabled (par défaut : activé).
Numlock Enable	Permet d'activer la fonction Verr num lorsque l'ordinateur démarre.
Fn Lock Options	Cette option permet d'activer ou de désactiver le mode de verrouillage de la touche Fn.
Fastboot	Permet de définir la vitesse du processus de démarrage. Default: Thorough (par défaut : complet).
Extend BIOS POST Time (prolonger le délai de POST du BIOS)	Permet de configurer un délai de prédémarrage supplémentaire.
Full Screen Logo (logo de plein écran)	Permet d'activer ou de désactiver le logo de plein écran.
Warnings and Errors (Avertissements et erreurs)	Configure le processus de démarrage à mettre en pause lorsque des avertissements ou des erreurs sont détectés.

**Tableau 9. System setup options—Virtualization Support menu (Options de configuration du menu : menu de la prise en charge de la virtualisation)**

<b>Virtualization Support (Prise en charge de la virtualisation)</b>	
Virtualization (Virtualisation)	Indique si un VMM (Virtual Machine Monitor [dispositif de surveillance de machine virtuelle]) peut utiliser les capacités matérielles supplémentaires fournies par la technologie Intel Virtualization.
VT for Direct I/O (technologie de virtualisation Intel pour les E/S directes)	Indique si un VMM (Virtual Machine Monitor [dispositif de surveillance de machine virtuelle]) peut utiliser les capacités matérielles supplémentaires fournies par la technologie Intel Virtualization for Direct I/O.

**Tableau 10. System setup options—Wireless menu (options de configuration du menu : menu de la fonctionnalité sans fil)**

<b>Sans fil</b>	
Wireless Switch	Cette option détermine quels périphériques sans fil peuvent être contrôlés par le commutateur sans fil.
Wireless Device Enable	Cette option permet d'activer ou de désactiver les périphériques sans fil internes.

**Tableau 11. System setup options—Maintenance menu (Options de configuration du menu : menu de l'assistance)**

<b>Maintenance</b>	
Service Tag (Numéro de service)	Permet d'afficher le numéro de service du système.
Asset Tag (Numéro d'inventaire)	Permet de créer un numéro d'inventaire pour le système.
BIOS Downgrade (mise à niveau vers une version antérieure du BIOS)	Contrôle la possibilité de flasher le micrologiciel du système vers ses versions précédentes.
Data Wipe (suppression des données)	Permet d'activer l'effacement en toute sécurité des données sur tous les périphériques de stockage interne.
BIOS Recovery	Cette option permet à l'utilisateur, dans certains cas où le BIOS est endommagé, de récupérer à partir d'un fichier de restauration situé sur son disque dur principal ou sur une clé USB externe.
First Power On Date (Première date de mise sous tension définie)	Permet de désactiver la première date de mise sous tension définie

**Tableau 12. System setup options—System Logs menu (Options de configuration du menu : menu des journaux système)**

<b>Journaux système</b>	
BIOS Events	Affiche les événements du BIOS.
Thermal Events	Cette option affiche les événements thermiques.
Power Events	Cette option affiche les événements d'alimentation.

**Tableau 13. System setup options—SupportAssist System Resolution menu (Options de configuration du menu : menu de SupportAssist System Resolution)**

<b>SupportAssist System Resolution (Résolution système SupportAssist)</b>	
Auto OS Recovery Threshold	Cette option permet de contrôler les procédures de démarrage automatiques pour la console SupportAssist System Resolution, ainsi que pour l'outil de récupération du système d'exploitation Dell OS Recovery.
SupportAssist OS Recovery	Permet d'activer ou de désactiver le flux de démarrage pour l'outil SupportAssist de récupération dans le cas de certaines erreurs système.



# Effacement des paramètres CMOS

**⚠ PRÉCAUTION :** L'effacement des paramètres CMOS réinitialise les paramètres du BIOS sur votre ordinateur.

- 1 Retirez le [cache de fond](#).
- 2 Déconnectez de la carte système le câble de la batterie.
- 3 Retirez la [pile bouton](#).
- 4 Patientez une minute.
- 5 Remettez en place la [pile bouton](#).
- 6 Connectez le câble de la batterie à la carte système.
- 7 Remettez en place le [cache de fond](#).

# Effacement des mots de passe système et de configuration du BIOS

Pour effacer les mots de passe système ou du BIOS, contactez le support technique Dell comme indiqué à l'adresse [www.dell.com/contactdell](http://www.dell.com/contactdell).

**ⓘ REMARQUE :** Pour en savoir plus sur la réinitialisation des mots de passe Windows ou d'application, consultez la documentation fournie avec votre système Windows ou votre application.

## Mise à jour du BIOS

Une mise à jour du BIOS peut être nécessaire en cas de disponibilité d'une nouvelle version ou après remplacement de la carte système. Procédez comme suit pour flasher le BIOS :

- 1 Allumez votre ordinateur.
- 2 Rendez-vous sur [www.dell.com/support](http://www.dell.com/support).
- 3 Cliquez sur **Product support (Assistance produit)**, entrez le numéro de série de votre ordinateur et cliquez sur **Submit (Envoyer)**.

**REMARQUE :** Si vous ne disposez pas du numéro de série, utilisez la fonction de détection automatique ou recherchez manuellement le modèle de votre ordinateur.

- 4 Cliquez sur **Drivers & Downloads (Pilotes et téléchargements) > Find it myself (Chercher par moi-même)**.
- 5 Sélectionnez le système d'exploitation installé sur votre ordinateur.
- 6 Faites défiler la page vers le bas et développez **BIOS**.
- 7 Cliquez sur **Download (Télécharger)** pour télécharger la dernière version du BIOS pour votre ordinateur.
- 8 Une fois le téléchargement terminé, accédez au dossier où vous avez enregistré le fichier de mise à jour du BIOS.
- 9 Cliquez deux fois sur ce fichier et laissez-vous guider par les instructions qui s'affichent à l'écran.

## Flashage du BIOS (clé USB)

- 1 Suivez les procédures de l'étape 1 à l'étape 7 de « [Flashage du BIOS](#) » pour télécharger la dernière version du fichier d'installation du BIOS.
- 2 Créez une clé USB amovible. Pour plus d'informations, voir l'article [SLN143196](#) de la base de connaissances, à l'adresse [www.dell.com/support](http://www.dell.com/support).
- 3 Copiez le fichier d'installation du BIOS sur le lecteur USB amovible.
- 4 Branchez le lecteur USB amovible à l'ordinateur qui nécessite la mise à jour du BIOS.
- 5 Redémarrez l'ordinateur et appuyez sur **F12** lorsque le logo Dell s'affiche à l'écran.
- 6 Démarrez sur le lecteur USB dans **One Time Boot Menu (Menu d'amorçage ponctuel)**.
- 7 Saisissez le nom du fichier d'installation du BIOS, puis appuyez sur **Entrée**.
- 8 L'**utilitaire de mise à jour du BIOS** s'affiche. Suivez les instructions qui s'affichent à l'écran pour terminer la mise à jour du BIOS.

## Diagnostic ePSA (Enhanced Pre-Boot System Assessment)

**PRÉCAUTION :** Utilisez les diagnostics ePSA pour tester votre ordinateur uniquement. Utiliser ce programme sur d'autres ordinateurs peut générer des résultats non valides ou des messages d'erreur.

Le diagnostic ePSA (également appelé diagnostic système) vérifie intégralement votre équipement. Le diagnostic ePSA est intégré au BIOS qui l'exécute en interne. Le diagnostic système intégré offre un ensemble d'options pour appareils ou groupes d'appareils spécifiques, lesquelles vous permettent de :

- Exécuter des tests automatiquement ou dans un mode interactif
- Répéter les tests
- Afficher ou enregistrer les résultats des tests
- Exécuter des tests rigoureux pour présenter des options de tests supplémentaires afin de fournir des informations complémentaires sur un ou des périphériques défectueux

- Afficher des messages d'état qui indiquent si les tests ont abouti
- Afficher des messages d'erreur qui indiquent les problèmes détectés au cours des tests

**REMARQUE :** Certains tests d'appareils spécifiques nécessitent une intervention de l'utilisateur. Assurez-vous de rester derrière l'ordinateur lorsque vous exécutez les tests de diagnostic.

Pour en savoir plus, voir [Diagnostic Dell ePSA 3.0](#).

## Exécution des diagnostics ePSA

- 1 Allumez votre ordinateur.
- 2 Durant le démarrage de l'ordinateur, appuyez sur la touche F12 lorsque le logo Dell apparaît.
- 3 Dans l'écran du menu de démarrage, sélectionnez l'option **Diagnostics**.
- 4 Cliquez sur la flèche située dans le coin inférieur gauche.  
La page d'accueil des diagnostics s'affiche.
- 5 Cliquez sur la flèche située dans le coin inférieur droit pour accéder à la liste des résultats.  
Les éléments détectés sont répertoriés.
- 6 Pour lancer un test de diagnostic sur un périphérique donné, appuyez sur Échap, puis cliquez sur **Yes (Oui)** pour arrêter le test de diagnostic en cours.
- 7 Sélectionnez ensuite le périphérique que vous souhaitez diagnostiquer dans le panneau de gauche et cliquez sur **Run Tests (Exécuter les tests)**.
- 8 En cas de problèmes, des codes d'erreur s'affichent.  
Notez le code d'erreur et le numéro de validation, puis contactez Dell.

## Voyants de diagnostic système

### Voyant d'état de la batterie et de l'alimentation/ voyant d'activité du disque dur

Indique l'état de charge de la batterie ou l'activité du disque dur.

**REMARQUE :** Appuyez sur Fn + H pour que ce voyant indique l'état de la batterie et de l'alimentation ou l'activité du disque dur.

#### Voyant d'activité du disque dur

S'allume lorsque l'ordinateur lit ou écrit sur le disque dur.

**REMARQUE :** Le voyant d'activité du disque dur est uniquement disponible sur les ordinateurs équipés d'un disque dur.

#### Voyant d'état de la batterie et de l'alimentation

Indique l'état de charge la batterie et de l'alimentation

**Blanc fixe :** l'adaptateur d'alimentation est branché et la batterie a plus de 5 % de charge.

**Orange :** l'ordinateur fonctionne sur batterie et la batterie a moins de 5 % de charge.

#### Éteint

- L'adaptateur d'alimentation est branché et la batterie est complètement chargée.
- L'ordinateur fonctionne sur batterie et la batterie est chargée à plus de 5 %.
- L'ordinateur est en état de veille, de veille prolongée ou hors tension

**REMARQUE :** Le voyant d'activité du disque dur est uniquement disponible sur les ordinateurs équipés d'un disque dur.

Le voyant d'état de la batterie et de l'alimentation clignote en orange et émet des signaux sonores indiquant une défaillance.

Par exemple, le voyant d'état de la batterie et de l'alimentation clignote en orange deux fois, suivi d'une pause, puis clignote en blanc trois fois, suivi d'une pause. Ce schéma « 2, 3 » continue jusqu'à l'extinction de l'ordinateur et indique qu'aucune mémoire ou RAM n'est détectée.

Le tableau suivant indique les différentes séquences des voyants et leur signification.

**Tableau 14. Diagnostics**

Séquence des voyants	Description du problème
2, 1	Défaillance du CPU
2, 2	Carte système : défaillance de la mémoire morte et du BIOS
2, 3	Aucune mémoire ou RAM (mémoire vive) détectée
2, 4	Défaillance de la mémoire ou de la RAM
2, 5	Mémoire non valide installée
2, 6	Erreur de la carte système ou du chipset (jeu de puces)
2, 7	Défaillance de l'écran LCD
3, 1	Défaillance de la pile CMOS
3, 2	Défaillance de la carte PCI ou vidéo ou défaillance de la puce
3, 3	Image de récupération non trouvée
3, 4	Image de récupération trouvée mais non valide
3,5	Défaillance du rail d'alimentation
3,6	Corruption de la mémoire Flash SBIOS
3,7	Délai d'attente d'une réponse de ME au message HECI

**Voyant d'état de la webcam :** indique si la webcam est en cours d'utilisation.

- Blanc fixe : la webcam est en cours d'utilisation.
- Désactivé : la webcam n'est pas en cours d'utilisation.

**Voyant d'état Verr Maj :** indique si le verrouillage des majuscules est activé ou désactivé.

- Blanc fixe : le verrouillage des majuscules est activé.
- Désactivé : le verrouillage des majuscules est désactivé.

## Activation de la mémoire Intel Optane

- 1 Dans la barre des tâches, cliquez sur la zone de recherche, puis saisissez `Technologie Intel Rapid Storage`.
- 2 Cliquez sur **Intel Rapid Storage Technology (Technologie Intel Rapid Storage)**.  
La fenêtre **Intel Rapid Storage Technology (Technologie Intel Rapid Storage)** s'affiche.
- 3 Dans l'onglet **Status (État)**, cliquez sur **Enable (Activer)** pour activer la mémoire Intel Optane.
- 4 Sur l'écran d'avertissement, sélectionnez un lecteur compatible, puis cliquez sur **Yes (Oui)** pour poursuivre l'activation de la mémoire Intel Optane.
- 5 Cliquez sur **Intel Optane Memory (Mémoire Intel Optane) > Reboot (Redémarrer)** pour terminer l'activation de la mémoire Intel Optane.

**REMARQUE :** Jusqu'à trois exécutions consécutives peuvent être nécessaires pour que les applications soient pleinement performantes après l'activation.

# Désactivation de la mémoire Intel Optane

**⚠ PRÉCAUTION :** Après avoir désactivé la mémoire Intel Optane, ne désinstallez pas le pilote Intel Rapid Storage Technology, car cela fera apparaître un écran bleu. L'interface utilisateur de la technologie Intel Rapid Storage peut être supprimée sans désinstaller le pilote.

**📌 REMARQUE :** Vous devez désactiver la mémoire Intel Optane avant de retirer le périphérique de stockage SATA accéléré par le module de mémoire Intel Optane de l'ordinateur.

- 1 Dans la barre des tâches, cliquez sur la zone de recherche, puis saisissez `Technologie Intel Rapid Storage`.
- 2 Cliquez sur **Intel Rapid Storage Technology (Technologie Intel Rapid Storage)**.  
La fenêtre **Intel Rapid Storage Technology (Technologie Intel Rapid Storage)** s'affiche.
- 3 Dans l'onglet **Intel Optane Memory (Mémoire Intel Optane)**, cliquez sur **Disable (Désactiver)** pour désactiver la mémoire Intel Optane.
- 4 Cliquez sur **Yes (Oui)** si vous acceptez l'avertissement.  
La progression de la désactivation s'affiche.
- 5 Cliquez sur **Reboot (Redémarrer)** pour terminer la désactivation de la mémoire Intel Optane et redémarrer votre ordinateur.

## Cycle d'alimentation Wi-Fi

Si votre ordinateur ne parvient pas à accéder à Internet en raison de problèmes de connectivité Wi-Fi, une procédure de cycle d'alimentation Wi-Fi peut être effectuée. La procédure suivante fournit des instructions sur la façon de réaliser un cycle d'alimentation Wi-Fi :

**📌 REMARQUE :** Certains fournisseurs d'accès Internet (FAI) fournissent un modem/routeur.

- 1 Éteignez l'ordinateur.
- 2 Éteignez le modem.
- 3 Mettez hors tension le routeur sans fil.
- 4 Patientez 30 secondes.
- 5 Mettez sous tension le routeur sans fil.
- 6 Mettez sous tension le modem.
- 7 Allumez votre ordinateur.

## Élimination de l'électricité résiduelle

L'électricité résiduelle est l'électricité statique qui reste sur l'ordinateur même une fois qu'il a été mis hors tension et que la batterie a été retirée. La procédure suivante explique comment l'éliminer :

- 1 Éteignez l'ordinateur.
- 2 Débranchez l'adaptateur secteur de votre ordinateur.
- 3 Maintenez le bouton d'alimentation appuyé pendant 15 secondes pour éliminer l'électricité résiduelle.
- 4 Branchez l'adaptateur secteur à l'ordinateur.
- 5 Allumez votre ordinateur.