



Dell Latitude 7400 2-in-1

Service-Handbuch



Anmerkungen, Vorsichtshinweise und Warnungen

-  **ANMERKUNG:** Eine ANMERKUNG macht auf wichtige Informationen aufmerksam, mit denen Sie Ihr Produkt besser einsetzen können.
-  **VORSICHT:** Ein VORSICHTSHINWEIS macht darauf aufmerksam, dass bei Nichtbefolgung von Anweisungen eine Beschädigung der Hardware oder ein Verlust von Daten droht, und zeigt auf, wie derartige Probleme vermieden werden können.
-  **WARNUNG:** Durch eine WARNUNG werden Sie auf Gefahrenquellen hingewiesen, die materielle Schäden, Verletzungen oder sogar den Tod von Personen zur Folge haben können.

1 Arbeiten am Computer	5
Sicherheitshinweise.....	5
Ausschalten des Computers — Windows 10.....	5
Vor der Arbeit an Komponenten im Innern des Computers.....	6
Nach der Arbeit an Komponenten im Inneren des Computers.....	6
2 Technologie und Komponenten	7
USB-Funktionen.....	7
USB 3.0/USB 3.1 Gen 1 (SuperSpeed-USB).....	7
Geschwindigkeit.....	8
Anwendungen.....	8
Kompatibilität.....	9
USB Typ-C.....	9
Abwechselnder Modus.....	9
USB Power Delivery.....	9
USB Typ-C und USB 3.1.....	10
Thunderbolt über USB Typ-C.....	10
Thunderbolt 3 über USB Typ-C.....	10
Hauptmerkmale von Thunderbolt 3 über USB Typ-C.....	10
Thunderbolt-Symbole.....	11
HDMI 1.4a.....	11
HDMI 1.4a-Funktionen.....	11
Vorteile von HDMI.....	11
Corning Gorilla Glass.....	12
Vorteile.....	12
3 Entfernen und Einbauen von Komponenten	15
Empfohlene Werkzeuge.....	15
Schraubenliste.....	15
SD-Speicherkarte.....	16
Entfernen der SD-Speicherkarte.....	16
Installieren der SD-Speicherkarte.....	16
SIM-Kartenfach.....	17
Entfernen des SIM-Kartenfachs.....	17
Installieren des SIM-Kartenfachs.....	18
Bodenabdeckung.....	19
Entfernen der Bodenabdeckung.....	19
Einbauen der Bodenabdeckung.....	22
Akkukabel.....	25
Trennen des Akkukabels.....	25
Verbinden des Batteriekabels.....	26
Knopfzellenbatterie.....	27
Entfernen der Knopfzellenbatterie.....	27

Einsetzen der Knopfzellenbatterie.....	28
SSD-Festplatte.....	29
Entfernen der Solid-State-Festplatte.....	29
Installieren der Solid-State-Festplatte.....	32
WLAN-Karte.....	35
Entfernen der WLAN-Karte.....	35
Einbauen der WLAN-Karte.....	36
WWAN-Karte.....	37
Entfernen der WWAN-Karte.....	37
Einbauen der WWAN-Karte.....	39
Lüfter.....	41
Entfernen des Lüfters.....	41
Einbauen des Lüfters.....	46
Lautsprecher.....	51
Entfernen der Lautsprecher.....	51
Einbauen der Lautsprecher.....	53
Kühlkörper.....	55
Entfernen des Kühlkörpers.....	55
Einbauen des Kühlkörpers.....	59
Bildschirmbaugruppe.....	63
Entfernen der Bildschirmbaugruppe.....	63
Einbauen der Bildschirmbaugruppe.....	66
Akku.....	69
Vorsichtshinweise zu Lithium-Ionen-Akkus.....	69
Entfernen des Akkus.....	70
Einsetzen des Akkus.....	72
Systemplatine.....	75
Entfernen der Systemplatine.....	75
Einbauen der Systemplatine.....	80
Tastatur.....	86
Entfernen der Tastatur.....	86
Einbauen der Tastatur.....	90
Handballenstützen-Baugruppe.....	95
4 Fehlerbehebung.....	98
Enhanced Pre-boot System Assessment (ePSA, Erweiterte Systemtests vor Hochfahren des Computers).....	98
Ausführen der ePSA-Diagnose.....	98
Systemdiagnoseanzeigen.....	98
Aktualisieren des BIOS (USB-Stick).....	99
Aktualisieren des BIOS.....	100
Sicherungsmedien und Wiederherstellungsoptionen.....	100
Ein- und Ausschalten des WLAN.....	100
Reststromentladung.....	100
5 Wie Sie Hilfe bekommen.....	102
Kontaktaufnahme mit Dell.....	102

Arbeiten am Computer

Sicherheitshinweise

Voraussetzung

Beachten Sie folgende Sicherheitsrichtlinien, damit Ihr Computer vor möglichen Schäden geschützt und Ihre eigene Sicherheit sichergestellt ist. Wenn nicht anders angegeben, wird bei jedem in diesem Dokument vorgestellten Verfahren vorausgesetzt, dass folgende Bedingungen zutreffen:

- Sie haben die im Lieferumfang des Computers enthaltenen Sicherheitshinweise gelesen.
- Eine Komponente kann ersetzt oder, wenn sie separat erworben wurde, installiert werden, indem der Entfernungsvorgang in umgekehrter Reihenfolge ausgeführt wird.

Info über diese Aufgabe



- ⚠ **WARNUNG:** Trennen Sie alle Energiequellen, bevor Sie die Computerabdeckung oder Verkleidungselemente öffnen. Bringen Sie nach Abschluss der Arbeiten im Inneren des Computers alle Abdeckungen, Verkleidungselemente und Schrauben wieder an, bevor die Verbindung zur Energiequelle hergestellt wird.
- ⚠ **WARNUNG:** Bevor Sie Arbeiten im Inneren des Computers ausführen, lesen Sie zunächst die im Lieferumfang des Computers enthaltenen Sicherheitshinweise. Zusätzliche Informationen zur bestmöglichen Einhaltung der Sicherheitsrichtlinien finden Sie auf der [Homepage zur Einhaltung behördlicher Auflagen](#).
- ⚠ **VORSICHT:** Zahlreiche Reparaturen dürfen nur von zugelassenen Service-Technikern durchgeführt werden. Sie sollten die Behebung von Störungen sowie einfache Reparaturen nur unter Berücksichtigung der jeweiligen Angaben in Ihren Produktdokumentationen durchführen, bzw. die elektronischen oder telefonischen Anweisungen des Service- und Supportteams befolgen. Schäden durch nicht von Dell genehmigte Wartungsversuche werden nicht durch die Garantie abgedeckt. Lesen und beachten Sie die Sicherheitshinweise, die Sie zusammen mit Ihrem Produkt erhalten haben.
- ⚠ **VORSICHT:** Um elektrostatische Entladungen zu vermeiden, erden Sie sich mit einem Erdungsarmband oder durch regelmäßiges Berühren einer nicht lackierten metallenen Oberfläche, wenn Sie einen Anschluss auf der Rückseite des Computers berühren.
- ⚠ **VORSICHT:** Gehen Sie mit Komponenten und Erweiterungskarten vorsichtig um. Berühren Sie nicht die Komponenten oder Kontakte auf einer Karte. Halten Sie Karten ausschließlich an den Rändern oder am Montageblech fest. Fassen Sie Komponenten, wie zum Beispiel einen Prozessor, grundsätzlich an den Kanten und niemals an den Kontaktstiften an.
- ⚠ **VORSICHT:** Ziehen Sie beim Trennen des Geräts nur am Stecker oder an der Zugentlastung und nicht am Kabel selbst. Einige Kabel haben Stecker mit Verriegelungsklammern. Drücken Sie beim Abziehen solcher Kabel vor dem Abnehmen die Verriegelungsklammern auseinander, um sie zu öffnen. Ziehen Sie beim Trennen von Steckverbindungen die Anschlüsse immer gerade heraus, damit Sie keine Stifte verbiegen. Richten Sie vor dem Herstellen von Steckverbindungen die Anschlüsse stets korrekt aus.
- ⓘ **ANMERKUNG:** Die Farbe Ihres Computers und bestimmter Komponenten kann von den in diesem Dokument gezeigten Farben abweichen.

Ausschalten des Computers — Windows 10

Info über diese Aufgabe

- ⚠ **VORSICHT:** Um Datenverlust zu vermeiden, speichern und schließen Sie alle geöffneten Dateien und beenden Sie alle aktiven Programme, bevor Sie den Computer ausschalten oder die Seitenabdeckung entfernen.

Schritte

- 1 Klicken oder tippen Sie auf das .
- 2 Klicken oder tippen Sie auf das  und klicken oder tippen Sie dann auf **Herunterfahren**.

- ① **ANMERKUNG:** Stellen Sie sicher, dass der Computer und alle angeschlossenen Geräte ausgeschaltet sind. Wenn der Computer und die angeschlossenen Geräte nicht automatisch beim Herunterfahren des Betriebssystems ausgeschaltet wurden, halten Sie den Netzschalter 6 Sekunden lang gedrückt.

Vor der Arbeit an Komponenten im Innern des Computers

Info über diese Aufgabe

Um Schäden am Computer zu vermeiden, führen Sie folgende Schritte aus, bevor Sie mit den Arbeiten im Computerinneren beginnen.

Schritte

- 1 Die [Sicherheitshinweise](#) müssen strikt befolgt werden.
- 2 Stellen Sie sicher, dass die Arbeitsoberfläche eben und sauber ist, damit die Computerabdeckung nicht zerkratzt wird.
- 3 Schalten Sie den Computer aus.
- 4 Trennen Sie alle Netzkabel vom Computer.

△ **VORSICHT:** Wenn Sie ein Netzkabel trennen, ziehen Sie es zuerst am Computer und dann am Netzwerkgerät ab.

- 5 Trennen Sie Ihren Computer sowie alle daran angeschlossenen Geräte vom Stromnetz.
- 6 Halten Sie den Betriebsschalter gedrückt, während Sie den Computer vom Netz trennen, um die Systemplatine zu erden.

① **ANMERKUNG:** Um elektrostatische Entladungen zu vermeiden, erden Sie sich mittels eines Erdungsarmbandes oder durch regelmäßiges Berühren einer nicht lackierten metallenen Oberfläche (beispielsweise eines Anschlusses auf der Rückseite des Computers).

Nach der Arbeit an Komponenten im Inneren des Computers

Info über diese Aufgabe

Stellen Sie nach Abschluss von Aus- und Einbauvorgängen sicher, dass Sie zuerst sämtliche externen Geräte, Karten, Kabel usw. wieder anschließen, bevor Sie den Computer einschalten.

Schritte

- 1 Schließen Sie die zuvor getrennten Telefon- und Netzkabel wieder an den Computer an.

△ **VORSICHT:** Wenn Sie ein Netzkabel anschließen, verbinden Sie das Kabel zuerst mit dem Netzwerkgerät und danach mit dem Computer.

- 2 Schließen Sie den Computer sowie alle daran angeschlossenen Geräte an das Stromnetz an.
- 3 Schalten Sie den Computer ein.
- 4 Überprüfen Sie gegebenenfalls, ob der Computer einwandfrei läuft, indem Sie **ePSA Diagnostics (ePSA-Diagnose)** ausführen.

Technologie und Komponenten

Dieses Kapitel erläutert die in dem System verfügbare Technologie und Komponenten.

Themen:

- USB-Funktionen
- USB Typ-C
- HDMI 1.4a
- Corning Gorilla Glass

USB-Funktionen

USB (Universal Serial Bus) wurde 1996 eingeführt. Es vereinfacht erheblich die Verbindung zwischen Host-Computern und Peripheriegeräten wie Mäusen, Tastaturen, externen Treibern und Druckern.

Werfen wir nun einen kurzen Blick auf die USB-Entwicklung mit Bezugnahme auf die nachstehende Tabelle.

Tabelle 1. USB-Entwicklung

Typ	Datenübertragungsrate	Kategorie	Einführungsjahr
USB 2.0	480 Mbit/s	Hi-Speed	2000
USB 3.0/USB 3.1 Gen 1-	5 GBit/s	Super-Speed	2010
USB 3.1-Anschlüsse Gen. 2	10 Gbit/s	Super-Speed	2013

USB 3.0/USB 3.1 Gen 1 (SuperSpeed-USB)

Viele Jahre lang war der USB 2.0 in der PC-Welt der Industriestandard für Schnittstellen. Das zeigen die etwa 6 Milliarden verkauften Geräte. Der Bedarf an noch größerer Geschwindigkeit ist jedoch durch die immer schneller werdende Computerhardware und die Nachfrage nach größerer Bandbreiten gestiegen. Der USB 3.0/USB 3.1 Gen 1 hat endlich die Antwort auf die Anforderungen der Verbraucher. Er ist theoretisch 10 mal schneller als sein Vorgänger. Eine Übersicht der USB 3.1 Gen 1-Funktionen:

- Höhere Übertragungsraten (bis zu 5 Gbit/s)
- Erhöhte maximale Busleistung und erhöhte Gerätestromaufnahme, um ressourcenintensiven Geräten besser zu entsprechen
- Neue Funktionen zur Energieverwaltung
- Vollduplex-Datenübertragungen und Unterstützung für neue Übertragungsarten
- USB 2.0-Rückwärtskompatibilität
- Neue Anschlüsse und Kabel

In den folgenden Abschnitten werden einige der am häufigsten gestellten Fragen zu USB 3.0/USB 3.1 Gen 1 behandelt.



Geschwindigkeit

Die aktuelle USB 3.0 /USB-3.1 Gen-1-Spezifikation definiert drei Geschwindigkeitsmodi: Super-Speed, Hi-Speed und Full-Speed. Der neue SuperSpeed-Modus hat eine Übertragungsrate von 4,8 Gbit/s. Die Spezifikation übernimmt weiterhin die USB-Modi Hi-Speed- und Full-Speed, die jeweils als USB 2.0 und 1.1 bekannt sind. Die langsameren Modi arbeiten weiterhin bei 480 Mbit/s und 12 Mbit/s und bewahren ihre Rückwärtskompatibilität.

Aufgrund der nachstehend aufgeführten Änderungen erreicht der USB 3.0/USB 3.1 Gen 1 wesentlich höhere Leistungen:

- Ein zusätzlicher physischer Bus, der parallel zum vorhandenen USB 2.0-Bus hinzugefügt wird (siehe Abbildung unten).
- USB 2.0 hatte vier Drähte (Leistung, Masse und zwei für differentielle Daten); USB 3.0/USB 3.1 Gen 1 ergänzt diese durch vier weitere Drähte für zwei Differenzsignale (Empfangen und Übertragen) zu insgesamt acht Verbindungen in den Anschlüssen und Kabeln.
- USB 3.0 /USB-3.1 Gen 1 nutzt anstatt der Halb-Duplex -Anordnung von USB 2.0 die bidirektionalen Datenschnittstelle. Das erweitert die theoretische Bandbreite um das 10-fache.

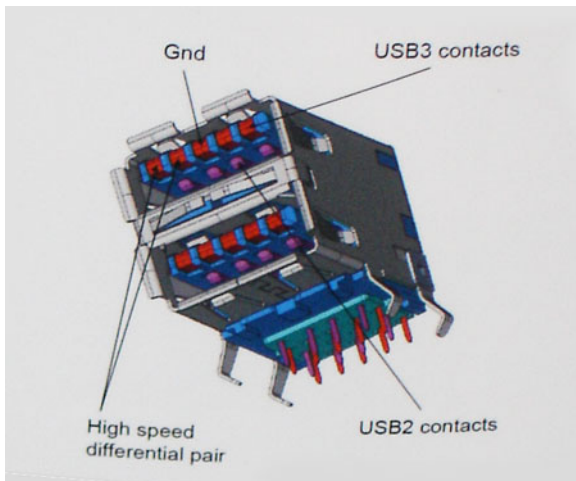

Mit den heutigen steigenden Anforderungen an Datenübertragungen mit High-Definition-Videoinhalten, Terabyte-Speichergeräten, digitalen Kameras mit hoher Megapixelanzahl usw. ist USB 2.0 möglicherweise nicht schnell genug. Darüber hinaus kam kein USB 2.0-Anschluss jemals in die Nähe des theoretischen maximalen Durchsatzes von 480 Mbit/s mit einer Datenübertragung von etwa 320 Mbit/s (40 MB/s) – das ist der tatsächliche reale Höchstwert. Entsprechend werden die USB 3.0 /USB-3.1 Gen 1-Verbindungen niemals 4,8 Gbit/s erreichen. Eine reale maximale Geschwindigkeit von 400 MB/s mit Overheads ist hier wahrscheinlich. Bei dieser Geschwindigkeit ist USB 3.0 /USB-3.1 Gen 1 eine Verbesserung um das 10-fache gegenüber USB 2.0.

Anwendungen

USB 3.0 /USB-3.1 Gen 1 öffnet Wege und bietet Geräten mehr Raum für bessere Gesamtfunktionalität. USB-Video war zuvor was maximale Auflösung, Latenz und Videokomprimierung anbelangt nicht akzeptabel. Aufgrund der 5 bis 10 mal größeren Bandbreite lassen sich nun weitaus bessere USB-Videolösungen vorstellen. Single-link-DVI erfordert einen Durchsatz von nahezu 2 Gbit/s. 480 Mbit/s legte Beschränkungen auf, 5 Gbit/s ist mehr als vielversprechend. Mit der versprochenen Geschwindigkeit von 4,8 Gbit/s wird der Standard für Produkte interessant, die zuvor kein USB-Territorium waren, beispielsweise für externe RAID-Speichersysteme.

Im Folgenden sind einige der verfügbaren Super-Speed USB 3.0/USB 3.1 Gen 1-Produkte aufgeführt:

- Externe Desktop-Festplatten mit USB 3.0 /USB-3.1 Gen 1
- Portable Festplatten mit USB 3.0 /USB-3.1 Gen 1
- Dockingstation und Adapter für Festplatten mit USB 3.0 /USB-3.1 Gen 1
- Flash-Laufwerke und Reader mit USB 3.0 /USB-3.1 Gen 1

- Solid-State-Festplatten mit USB 3.0 /USB-3.1 Gen 1
- RAIDs mit USB 3.0 /USB 3.1 Gen 1
- Optische Medien/Laufwerke
- Multimedia-Geräte
- Netzwerkbetrieb
- Adapterkarten & Hubs mit USB 3.0 /USB-3.1 Gen 1

Kompatibilität

Gute Nachrichten: der USB 3.0 /USB-3.1 Gen 1 wurde von Anfang an so geplant, dass er mit USB 2.0 friedlich koexistieren kann. USB 3.0 /USB-3.1 Gen 1 gibt neue physische Verbindungen an. Daher profitieren neue Kabel von den höheren Geschwindigkeitsmöglichkeiten des neuen Protokolls. Der Stecker selbst hat dieselbe rechteckige Form mit vier USB 2.0-Kontakten an derselben Position wie zuvor. In den USB 3.0 /USB-3.1 Gen 1-Kabeln befinden sich fünf neue Verbindungen, über die Daten unabhängig voneinander empfangen und übertragen werden. Sie kommen nur in Kontakt, wenn sie an eine SuperSpeed USB-Verbindung angeschlossen werden.

Windows 8/10 verfügt über native Unterstützung für USB 3.1 Gen 1 Controller. Vorhergehende Versionen von Windows benötigen hingegen weiterhin separate Treiber für die USB 3.0 /USB 3.1 Gen 1 Controller.

Microsoft gab die Unterstützung von USB 3.1 Gen 1 für Windows 7 bekannt. Nicht im derzeitigen Release, aber in nachfolgenden Service Packs oder Updates. Man kann davon ausgehen, dass nach einem erfolgreichen Release der USB 3.0/USB 3.1 Gen 1-Unterstützung in Windows 7, SuperSpeed schließlich auch bei Vista ankommt. Dies wurde von Microsoft mit der Aussage bestätigt, dass die meisten Partner ebenfalls der Meinung seien, Vista solle USB 3.0/USB 3.1 Gen 1 unterstützen.

USB Typ-C

USB-Typ C ist ein neuer, extrem kleiner physischer Anschluss. Der Anschluss selbst kann viele verschiedene neue USB-Standards wie USB 3.1 und USB Power Delivery (USB-PD) unterstützen.

Abwechselnder Modus

USB-Typ C ist ein neuer, extrem kleiner Anschlussstandard. Er ist um zwei Drittel kleiner als der ältere USB-Typ-A-Anschluss. Es handelt sich um einen einzelnen Anschlussstandard, der mit jeder Art von Gerät kompatibel sein sollte. USB-Typ-C-Ports können unter Verwendung von „alternativen Modi“ eine Vielzahl verschiedener Protokolle unterstützen, wodurch über Adapter HDMI-, VGA-, DisplayPort-, oder andere Arten von Verbindungen von diesem einzelnen USB-Port ausgegeben werden können.

USB Power Delivery

Die USB Power Delivery-Spezifikation ist ebenfalls eng mit USB-Typ C verbunden. Aktuell werden Smartphones, Tablets und andere Mobilgeräte oftmals über eine USB-Verbindung aufgeladen. Mit einem USB 2.0-Anschluss können bis zu 2,5 Watt Strom bereitgestellt werden – ausreichend für ein Smartphone, aber wenig mehr. Für ein Notebook werden möglicherweise bis zu 60 Watt benötigt. Durch die USB Power Delivery-Spezifikation wird diese Leistung auf 100 Watt erhöht. Sie ist in beide Richtungen einsetzbar, sodass ein Gerät entweder Strom empfangen oder senden kann. Diese Stromübertragung kann gleichzeitig zu einer laufenden Datenübertragung über denselben Anschluss erfolgen.

Dies könnte das Ende der vielen herstellereigenen Notebook-Ladekabel bedeuten, da nun die Möglichkeit besteht, alle Geräte über eine USB-Standardverbindung aufzuladen. Notebooks könnten über die tragbaren Akkusätze aufgeladen werden, die derzeit schon bei Smartphones Verwendung finden. Man könnte ein Notebook an ein externes Display anschließen, das wiederum mit dem Stromnetz verbunden ist, und das Display würde während des Betriebs das Notebook aufladen – das alles geschieht über den kleinen USB-Typ-C-Stecker. Für diese Funktion müssen sowohl das Gerät als auch das Kabel USB Power Delivery unterstützen. Diese müssen über einen USB-Typ-C-Anschluss verfügen.

USB Typ-C und USB 3.1

USB 3.1 ist ein neuer USB-Standard. Die theoretische Bandbreite von USB 3 beträgt 5 Gbit/s, während USB 3.1 10 Gbit/s bietet. Das ist die doppelte Bandbreite bei einer Geschwindigkeit eines Thunderbolt-Anschlusses der ersten Generation. USB-Typ C ist nicht identisch mit USB 3.1. USB-Typ C ist nur eine Steckerausführung und die zugrunde liegende Technologie kann USB 2 oder USB 3.0 sein. Beispielsweise nutzt Nokia für sein N1 Android-Tablet einen USB-Typ-C-Anschluss, aber die Technologie ist USB 2.0 – nicht einmal USB 3.0. Diese Technologien haben jedoch viel gemeinsam.

Thunderbolt über USB Typ-C

Thunderbolt ist eine Hardwareschnittstelle, die Daten, Video, Audio und Stromversorgung in einer einzelnen Verbindung vereint. Thunderbolt vereint PCI Express (PCIe) und DisplayPort (DP) in einem seriellen Signal und Stromversorgung in einem Kabel. Thunderbolt 1 und Thunderbolt 2 verwenden den gleichen Stecker wie MiniDP (DisplayPort), um eine Verbindung zu Peripheriegeräten herzustellen, während Thunderbolt 3 einen USB-Typ-C-Stecker verwendet.



Abbildung 1. Thunderbolt 1 und Thunderbolt 3

- 1 Thunderbolt 1 und Thunderbolt 2 (miniDP-Stecker)
- 2 Thunderbolt 3 (USB-Typ-C-Stecker)

Thunderbolt 3 über USB Typ-C

Thunderbolt 3 erhöht über USB Typ-C die Geschwindigkeiten auf bis zu 40 Gbps und bietet alles in einem kompakten Port – die schnellste, vielseitigste Verbindung mit jedem Dock, Display oder Datengerät, wie einer externen Festplatte. Thunderbolt 3 verwendet einen USB-Typ-C-Stecker/Port für den Anschluss an unterstützte Peripheriegeräte.

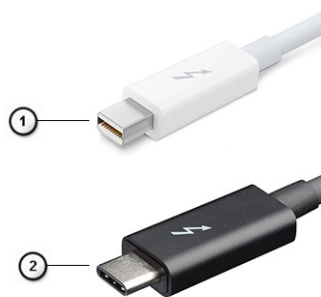
- 1 Thunderbolt 3 verwendet USB-Typ-C-Stecker und -Kabel. Es ist kompakt und reversibel.
- 2 Thunderbolt 3 unterstützt Geschwindigkeiten von bis zu 40 Gbps.
- 3 DisplayPort 1.2 – kompatibel mit vorhandenen DisplayPort-Monitoren, -Geräten und -Kabeln.
- 4 Stromversorgung über USB – Bis zu 130 W auf unterstützten Computern

Hauptmerkmale von Thunderbolt 3 über USB Typ-C

- 1 Thunderbolt, USB, DisplayPort und Stromversorgung über USB-Typ-C in einem einzelnen Kabel (Merkmale können je nach Produkt variieren).
- 2 USB-Typ-C-Stecker und -Kabel, die kompakt und reversibel sind.
- 3 Unterstützt Thunderbolt Networking (*variiert je nach Produkt)
- 4 Unterstützung für 4K

ⓘ **ANMERKUNG:** Datenübertragungsgeschwindigkeiten können je nach Gerät variieren.

Thunderbolt-Symbole



Protocol	USB Type-A	USB Type-C	Notes
Thunderbolt	Not Applicable		Will use industry standard icon regardless of port style (i.e., mDP or USB Type-C)
Thunderbolt w/ Power Delivery	Not Applicable		Up to 130 Watts via USB Type-C

Abbildung 2. Thunderbolt-Symbolunterschiede

HDMI 1.4a

In diesem Abschnitt werden die HDMI 1.4a und ihre Funktionen sowie deren Vorteile erläutert.

HDMI (High-Definition Multimedia Interface) ist eine von der Branche unterstützte, unkomprimierte und vollständig digitale Audio-/Videoschnittstelle. HDMI bietet eine Schnittstelle zwischen einer kompatiblen digitalen Audio-/Videoquelle, wie z. B. einem DVD-Player oder einem A/V-Receiver und einem kompatiblen digitalen Audio- und/oder Videobildschirm, wie z. B. einem digitalen TV-Gerät (DTV). HDMI ist für die Verwendung mit Fernsehgeräten und DVD-Playern vorgesehen. Die Hauptvorteile sind weniger Verkabelungsaufwand und Vorkehrungen zum Schutz von Inhalten. HDMI unterstützt Standard, Enhanced oder High-Definition Video sowie mehrkanalfähiges Digital-Audio über ein einziges Kabel.

HDMI 1.4a-Funktionen

- **HDMI-Ethernet-Kanal** - Fügt Hochgeschwindigkeits-Netzwerkbetrieb zu einer HDMI-Verbindung hinzu, damit Benutzer ihre IP-fähigen Geräte ohne separates Ethernet-Kabel in vollem Umfang nutzen können
- **Audiorückkanal** - Ermöglicht einem HDMI-verbundenen Fernseher mit eingebautem Tuner, Audiodaten „vorgeschaltet“ an ein Surround-Audiosystem zu senden, wodurch ein separates Audiokabel überflüssig ist
- **3D** - Definiert Eingabe-/Ausgabeprotokolle für wichtige 3D-Videoformate, was den echten 3D-Spielen und 3D-Heimkino-Anwendungen den Weg ebnet
- **Inhaltstyp** - Echtzeit-Signalisierung von Inhaltstypen zwischen Anzeige- und Quellgeräten, wodurch ein Fernsehgerät Bildeinstellungen basierend auf Inhaltstypen optimieren kann
- **Zusätzliche Farb Räume** - Fügt Unterstützung für weitere Farbmodelle hinzu, die in der Digitalfotografie und Computergrafik verwendet werden
- **4K-Unterstützung** - Ermöglicht Video-Auflösungen weit über 1080p und unterstützt somit Bildschirme der nächsten Generation, welche den Digital Cinema-Systemen gleichkommen, die in vielen kommerziellen Kinos verwendet werden
- **HDMI-Mikro-Anschluss** - Ein neuer, kleinerer Anschluss für Telefone und andere tragbare Geräte, der Video-Auflösungen bis zu 1080p unterstützt
- **Fahrzeug-Anschlussystem** - Neue Kabel und Anschlüsse für Fahrzeug-Videosysteme, die speziell für die einzigartigen Anforderungen des Fahrfeldes entworfen wurden und gleichzeitig echte HD-Qualität liefern

Vorteile von HDMI

- Qualitäts-HDMI überträgt unkomprimiertes digitales Audio und Video bei höchster, gestochen scharfer Bildqualität.
- Kostengünstige HDMI bietet die Qualität und Funktionalität einer digitalen Schnittstelle, während sie auch unkomprimierte Videoformate in einer einfachen, kosteneffektiven Weise unterstützt.
- Audio-HDMI unterstützt mehrere Audioformate, von Standard-Stereo bis hin zu mehrkanaligem Surround-Sound
- HDMI kombiniert Video und Mehrkanalaudio in einem einzigen Kabel, wodurch Kosten, Komplexität und das Durcheinander von mehreren Kabeln, die derzeit in AV-Systemen verwendet werden, wegfallen.

- HDMI unterstützt die Kommunikation zwischen der Videoquelle (wie z. B. einem DVD-Player) und dem DTV, und ermöglicht dadurch neue Funktionen.

Corning Gorilla Glass

Corning Gorilla Glass 5: Die Formel der neuesten Zusammensetzung von Corning wurde entwickelt, um der häufigsten Verbraucherbeschwerde gemäß der Recherche von Corning, nämlich Bruchschäden, entgegenzuwirken. Das neue Glas ist genauso dünn und leicht wie die früheren Versionen, wurde aber so entwickelt, dass es eine drastisch verbesserte native Widerstandsfähigkeit bietet, wodurch die Leistung in der Praxis verbessert wurde. Corning Gorilla Glass 5 wurde auf seine Leistung bei Kontaktbeschädigung durch scharfkantige Oberflächen, wie beispielsweise Asphalt oder anderen Oberflächen, die bei der tatsächlichen Verwendung eine Rolle spielen, getestet.

Vorteile

- Verbesserte Sicherheit nach der Verwendung.
- Hohe Widerstandsfähigkeit gegen Kratzer und scharfe Oberflächen.
- Verbesserte Leistungsfähigkeit beim Hinfallen.
- Erstklassige Oberflächenqualität.

Anwendungen

- Ideal Schutzabdeckung für elektronische Displays in:
 - Smartphones
 - Laptop- und Tablet-Computerbildschirme
 - Tragbare Geräte
- Touchscreen-Geräte
- Optische Komponenten
- Gegenstände aus Glas mit hoher Stärke

Abmessungen

Dicke: 0,4 mm

Viskosität

Tabelle 2. Viskosität

Parameters (Parameter)	Vektoren
Erweichungspunkt ($10^{7,6}$ Poise)	884 °C
Oberer Kühlpunkt ($10^{13,2}$ Poise)	623 °C
Unterer Kühlpunkt ($10^{14,7}$ Poise)	571 °C

Eigenschaften

Tabelle 3. Eigenschaften

Dichte	2,43 g/cm
Elastizitätsmodul	76,7 GPa
Poisson-Verhältnis	0,21
Schubmodul	31,7 GPa
Vickers-Härtetest (Belastung 200 g)	
· Nicht verstärkt	489 kgf/mm ²
· Verstärkt	596 kgf/mm ²
	596 kgf/mm ²
Bruchzähigkeit	0,69 MPa m ^{0,5}
Ausdehnungskoeffizient (0 °C – 300 °C)	78,8 x 10 ⁻⁷ / °C

Chemische Verstärkung

Fähigkeit von > 850 MPa CS, bei 50 µm Lagentiefe (Depth of Layer, DOL)

Die technischen Angaben können sich jederzeit ändern

Optisch

Tabelle 4. Optisch

Brechungsindex (590 nm)

Kernglas**	1,50
Kompressionsschicht	1,51
Fotoelastische Konstante	30,3 nm/cm/MPa

** Der Kernindex wird für FSM-basierte Messungen verwendet, da er nicht durch Ionenaustauschbedingungen beeinflusst wird.

Chemische Beständigkeit

Die Beständigkeit wird anhand des Gewichtsverlusts über den Oberflächenbereich nach dem Eintauchen in die unten dargestellten Lösemittel gemessen. Die Werte hängen stark von den tatsächlichen Testbedingungen ab. Die erfassten Daten beziehen sich auf Corning Gorilla Glas 5.

Tabelle 5. Chemische Beständigkeit

Reagenz	Uhrzeit	Temperatur (°C)	Gewichtsverlust (mg/cm ²)
HCl – 5 %	24 Stunden	95	5,9
NH ₄ F:HF – 10 %	20 min	20	1,0
HF – 10 %	20 min	20	25,2

Reagenz	Uhrzeit	Temperatur (°C)	Gewichtsverlust (mg/cm ²)
NaOH – 5 %	6 Stunden	95	2,7

Elektrisch

Tabelle 6. Elektrisch

Frequenz (MHz)	Dielektrizitätskonstante	Dielektrischer Verlust
54	7,08	0,009
163	7,01	0,010
272	7,01	0,011
272	7,00	0,010
490	7,99	0,010
599	7,97	0,011
912	7,01	0,012
1.499	6,99	0,012
1.977	6,97	0,014
2.466	6,96	0,014
2.986	6,96	0,014

Eine abgeschlossene Koaxialleitung, die der in den technischen Hinweisen 1520 und 1355-R des NIST ähnelt

Corning Gorilla Glass 5 auf den Prüfstand stellen.

- Höhere Widerstandsfähigkeit (bis zu 1,8x) mit Abriebfestigkeit.
- Schnellere chemische Verstärkung mit hoher Druckspannung und tieferer Komprimierungstiefe
 - Geringere Prüfungstiefe mit höherem Abrieb
- Ermöglicht eine Reduzierung der Stärke

Entfernen und Einbauen von Komponenten

Empfohlene Werkzeuge

Für die in diesem Dokument beschriebenen Verfahren sind folgende Werkzeuge erforderlich:











- Kreuzschlitzschraubendreher Nr. 0
- Kreuzschlitzschraubenzieher Nr. 1
- Kunststoffstift
- T-30-Torx-Schraubenzieher



ⓘ ANMERKUNG: Der Schraubenzieher #0 ist für die Schrauben 0-1 und der Schraubenzieher #1 für die Schrauben 2-4 bestimmt.

Schraubenliste

Die folgenden Tabelle enthält die Schraubenliste und die Abbildungen für verschiedene Komponenten/Positionen im Dell Latitude 7400 2-in-1-System.

Tabelle 7. Liste der Schraubengrößen

Komponente	Schraubentyp	Menge	Abbildung
Bodenabdeckung	Unverlierbare Schrauben	10	
	ⓘ ANMERKUNG: Schrauben sind Teil der Bodenabdeckung		
SSD	M2x2	1	
WLAN	M2x2	1	
WWAN	M2x2	1	
Lüfter	M2x2	1	
Lautsprecher	M1,6x1,4	4	
Kühlkörper	M1,6x2,5	4	
Bildschirmbaugruppe	M2,5x3,5	6	
Akku	<ul style="list-style-type: none"> • M1,6x4,5 • M2x3 	<ul style="list-style-type: none"> • 1 • 4 	 

Komponente	Schraubentyp	Menge	Abbildung
Systemplatine	· M2x2	· 2	
	· M2x4	· 2	
	· M2x3	· 5	
Tastatur	M1.6x1.5	· 1	
		· 2	
		· 40	

SD-Speicherkarte

Entfernen der SD-Speicherkarte

- 1 Drücken Sie auf die SD-Speicherkarte, damit sie aus dem SD-Speicherkartensteckplatz ausgeworfen wird [1].
- 2 Entfernen Sie die SD-Speicherkarte aus dem Computer [2].

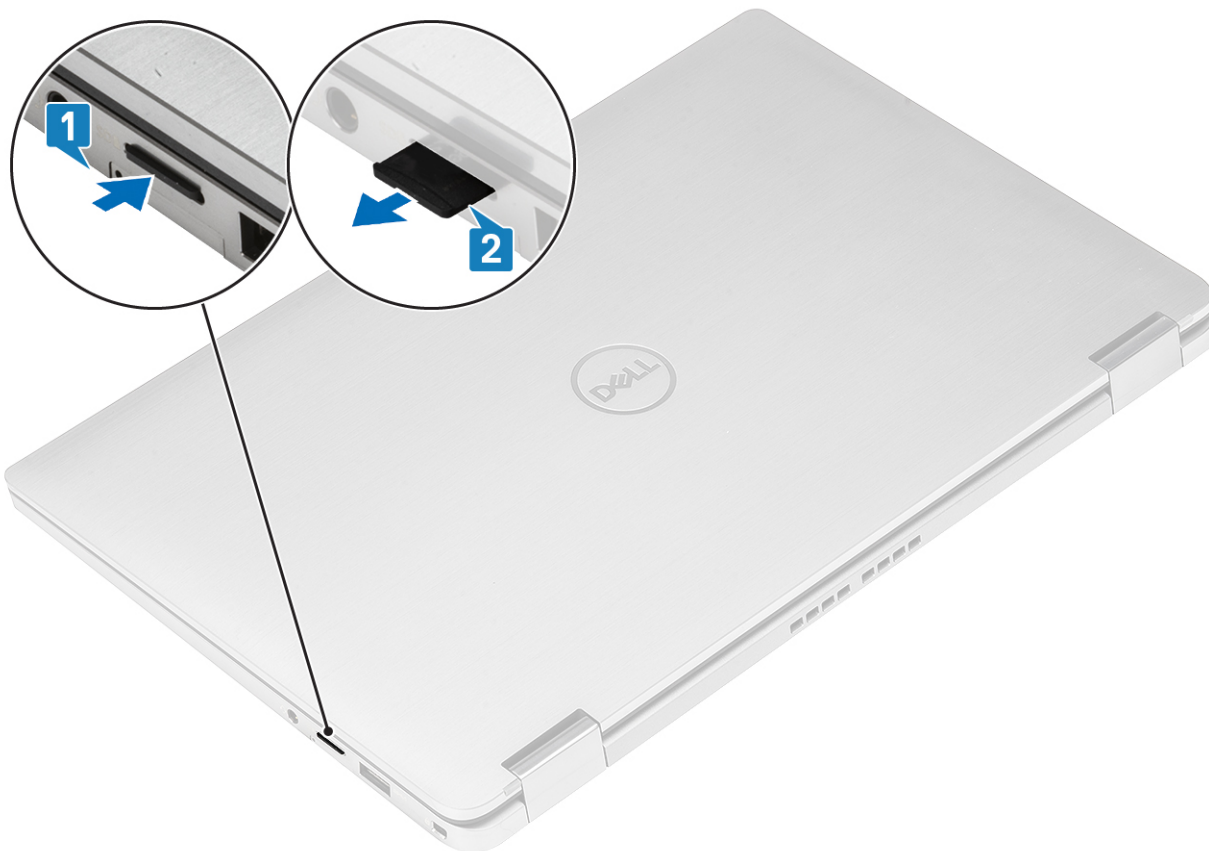

Installieren der SD-Speicherkarte

Schieben Sie die SD-Karte in den Steckplatz [1], bis sie hörbar einrastet [2].

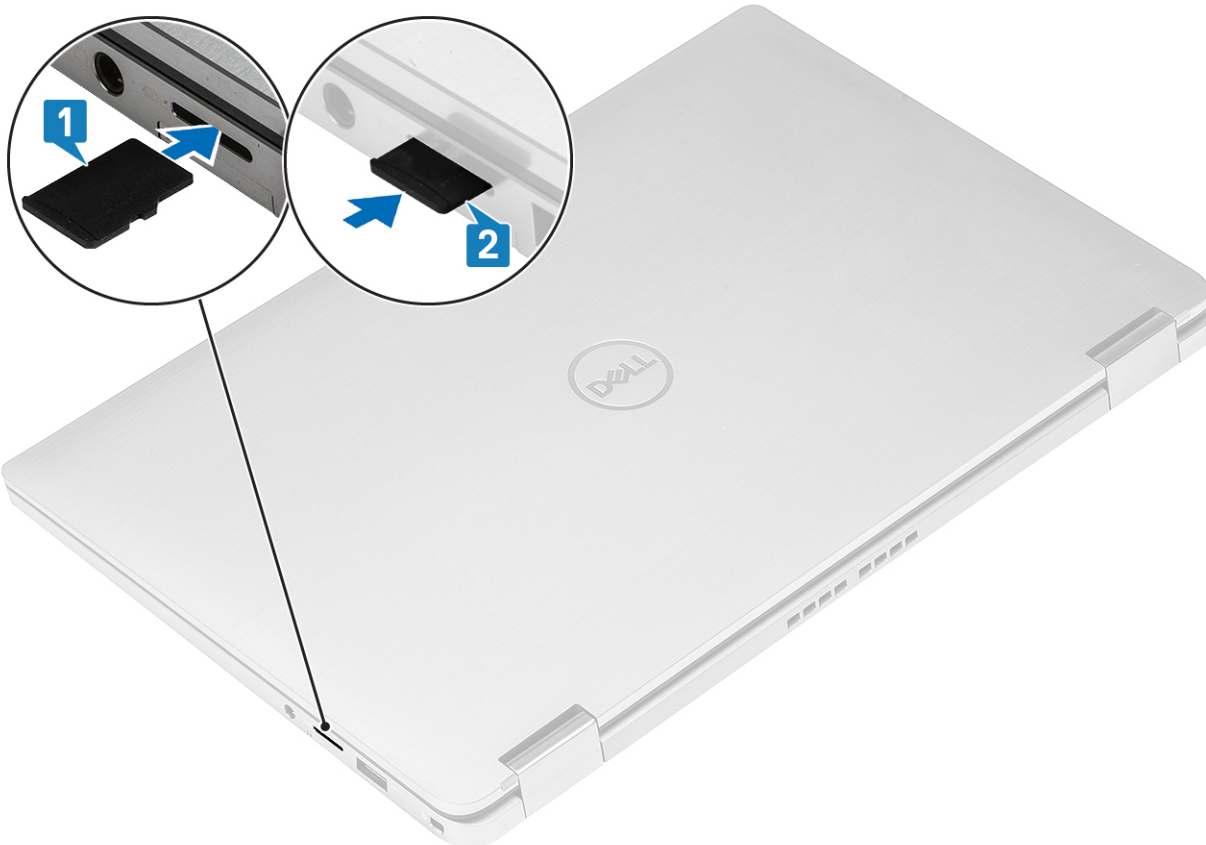

SIM-Kartenfach

Entfernen des SIM-Kartenfachs

① | **ANMERKUNG:** Dieses Verfahren gilt nur für Modelle, die mit WWAN-Karte geliefert werden.

- 1 Führen Sie eine Büroklammer oder ein Werkzeug zum Entfernen der SIM-Karte in die Bohrung am SIM-Kartenfach ein [1].
- 2 Drücken Sie auf den Stift, damit die Sperre entriegelt und das SIM-Kartenfach ausgeworfen wird [2].
- 3 Ziehen Sie das SIM-Kartenfach aus dem Computer [3].

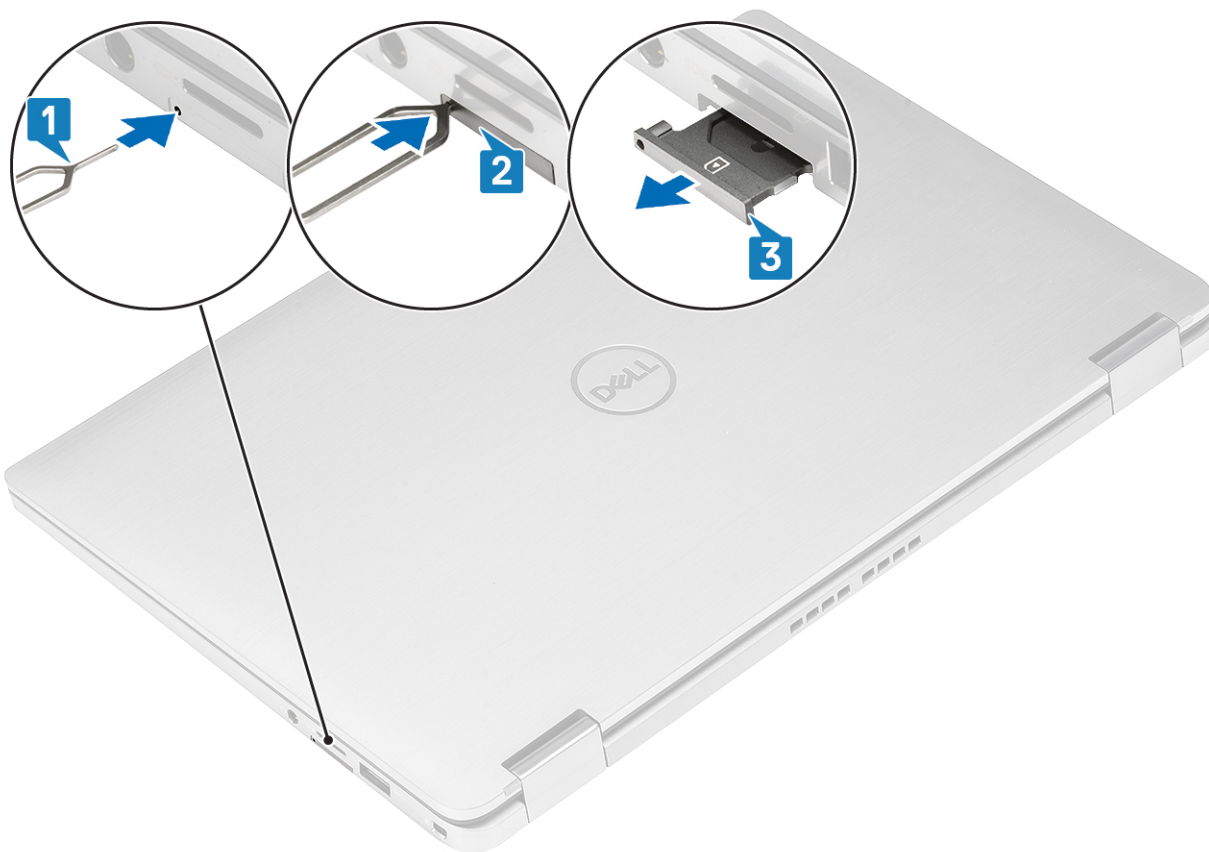

Installieren des SIM-Kartenfachs

Platzieren Sie das SIM-Kartenfach im entsprechenden Steckplatz im Computer [1] und schieben Sie es ein, bis es fest einrastet [2].

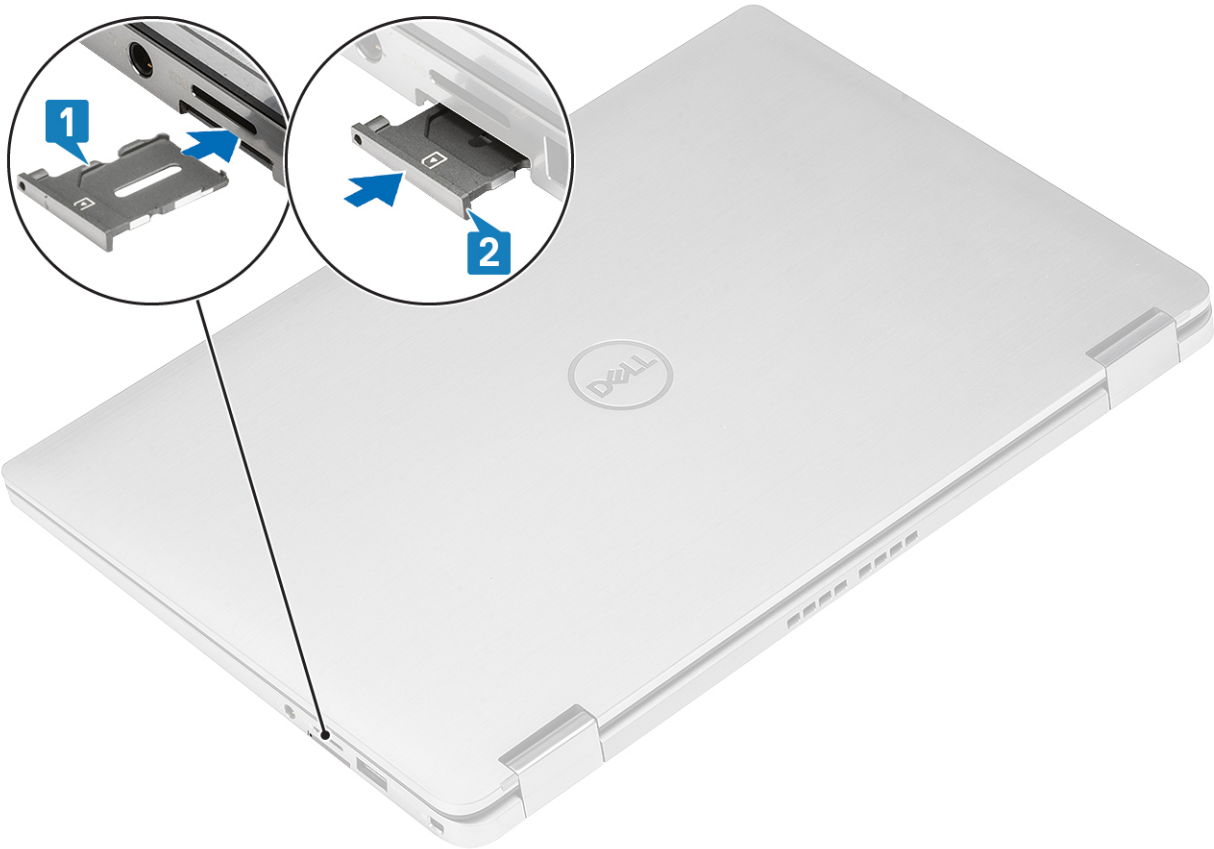

Bodenabdeckung

Entfernen der Bodenabdeckung

Voraussetzungen

- 1 Folgen Sie den Anweisungen unter [Vor der Arbeit an Komponenten im Inneren des Computers](#).
- 2 Entfernen Sie die [SD-Speicherkarte](#).

Schritte

- 1 Lösen Sie die 10 unverlierbare Schraube, mit der die Bodenabdeckung am Computer befestigt ist.



- 2 Verwenden Sie einen Stift aus Kunststoff [1], um die Bodenabdeckung entlang der Vertiefungen in den Scharnierkerben (links und rechts) abzuhebeln [1].
- 3 Hebeln Sie die Bodenabdeckung entlang den Rändern heraus [2], um die Bodenabdeckung vom Computer zu lösen [2].

⚠ VORSICHT: Ziehen Sie nicht unmittelbar nach dem Abhebeln über die Vertiefungen von oben an der Bodenabdeckung, da die Bodenabdeckung dadurch beschädigt werden könnte.

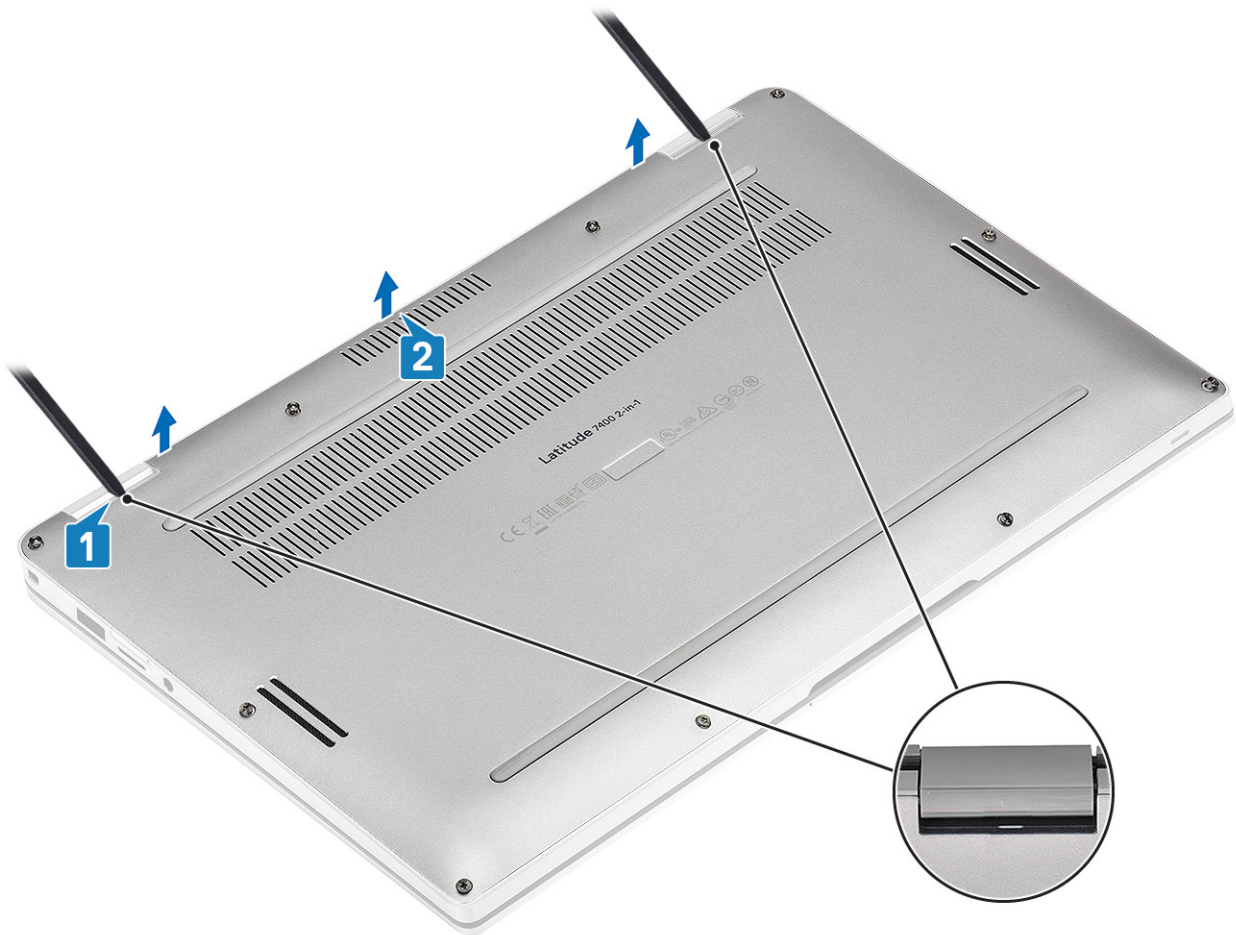

4 Heben Sie die Bodenabdeckung vom Computer ab.



Einbauen der Bodenabdeckung

Schritte

- 1 Platzieren Sie die Bodenabdeckung korrekt ausgerichtet auf dem Computer.



- 2 Üben Sie auf die Ränder der Bodenabdeckung Druck aus, bis sie hörbar einrastet.



- 3 Ziehen Sie die 10 unverlierbaren Schrauben fest, um die Bodenabdeckung am Computer zu befestigen.



Nächste Schritte

- 1 Installieren Sie die [SD-Speicherkarte](#).
- 2 Folgen Sie den Anweisungen unter [Nach der Arbeit an Komponenten im Inneren des Computers](#).

Akkukabel

Trennen des Akkukabels.

Voraussetzungen

- 1 Folgen Sie den Anweisungen unter [Vor der Arbeit an Komponenten im Inneren des Computers](#).
- 2 Entfernen Sie die [SD-Speicherkarte](#).
- 3 Entfernen Sie die [Abdeckung an der Unterseite](#).

Schritt

Trennen Sie das Akkukabel vom Anschluss auf der Systemplatine.

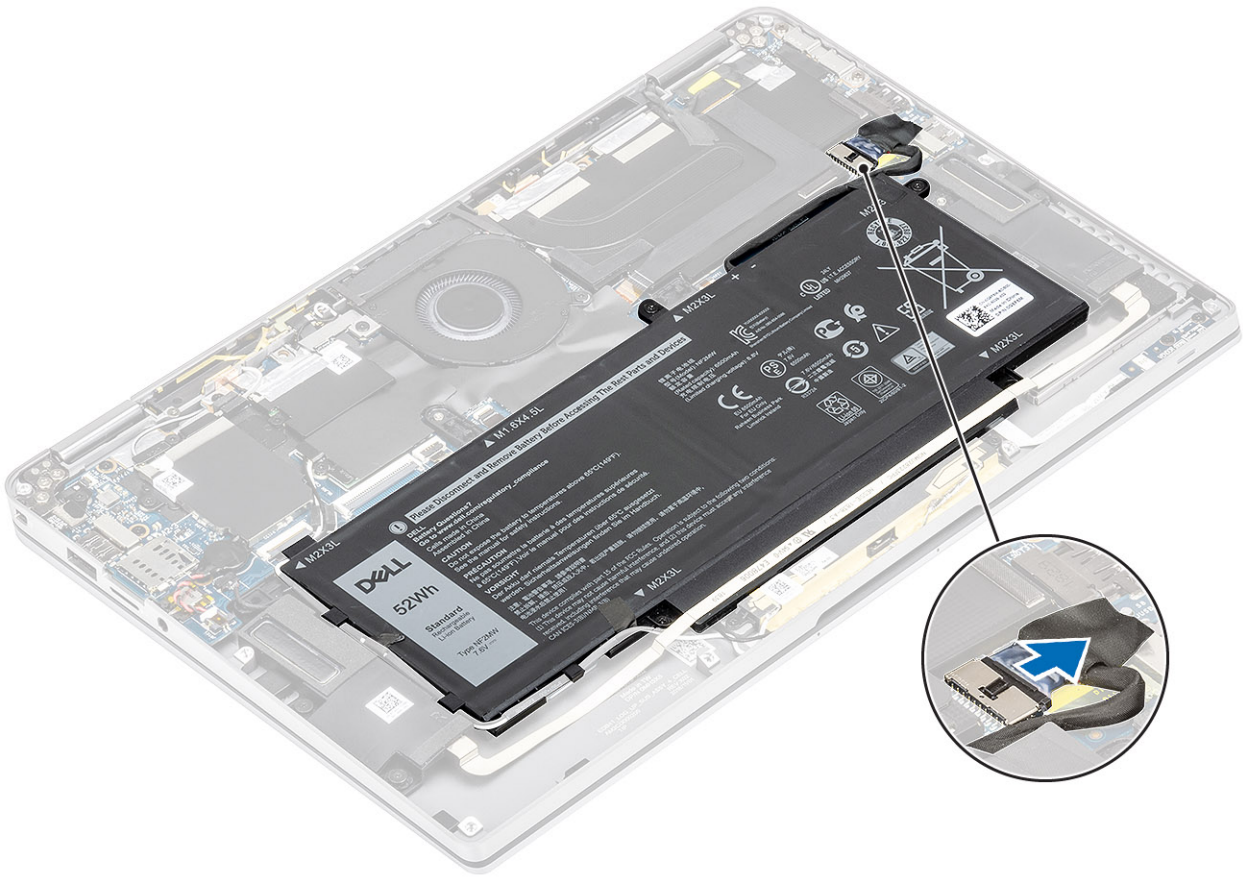

Verbinden des Batteriekabels

Schritt

Schließen Sie das Akkukabel am Anschluss an der Systemplatine an.

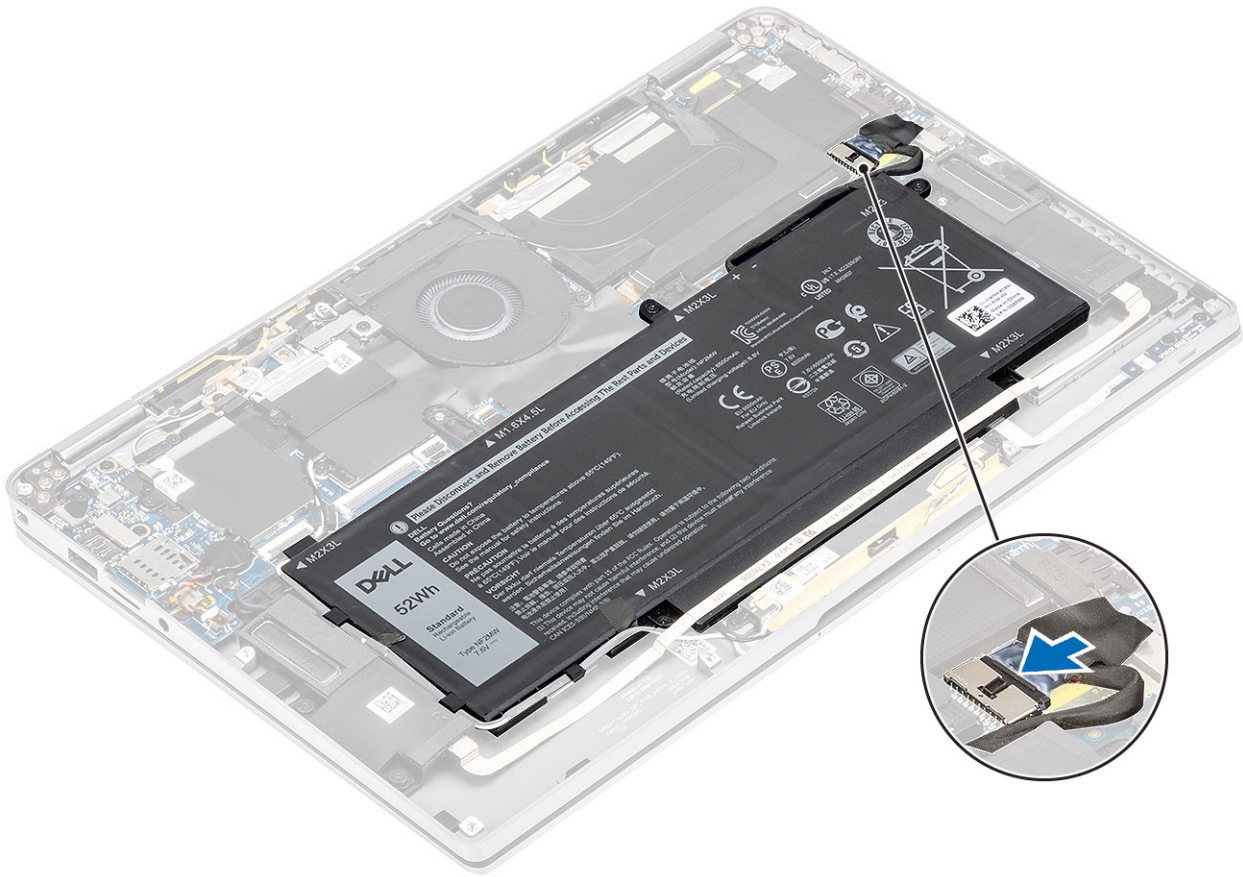

Nächste Schritte

- 1 Bringen Sie die [Abdeckung an der Unterseite](#) an.
- 2 Setzen Sie die [SIM-Karte](#) ein.
- 3 Installieren Sie die [SD-Speicherkarte](#).
- 4 Folgen Sie den Anweisungen unter [Nach der Arbeit an Komponenten im Inneren des Computers](#).

Knopfzellenbatterie

Entfernen der Knopfzellenbatterie

Voraussetzungen

- 1 Folgen Sie den Anweisungen unter [Vor der Arbeit an Komponenten im Inneren des Computers](#).
- 2 Entfernen Sie die [SD-Speicherkarte](#).
- 3 Entfernen Sie die [Abdeckung an der Unterseite](#).
- 4 Trennen Sie das [Batteriekabel](#).

Schritte

- 1 Trennen Sie das Kabel der Knopfzellenbatterie vom Anschluss auf der Systemplatine [1].
- 2 Lösen Sie die Knopfzellenbatterie vom Computer und heben Sie sie heraus [2].

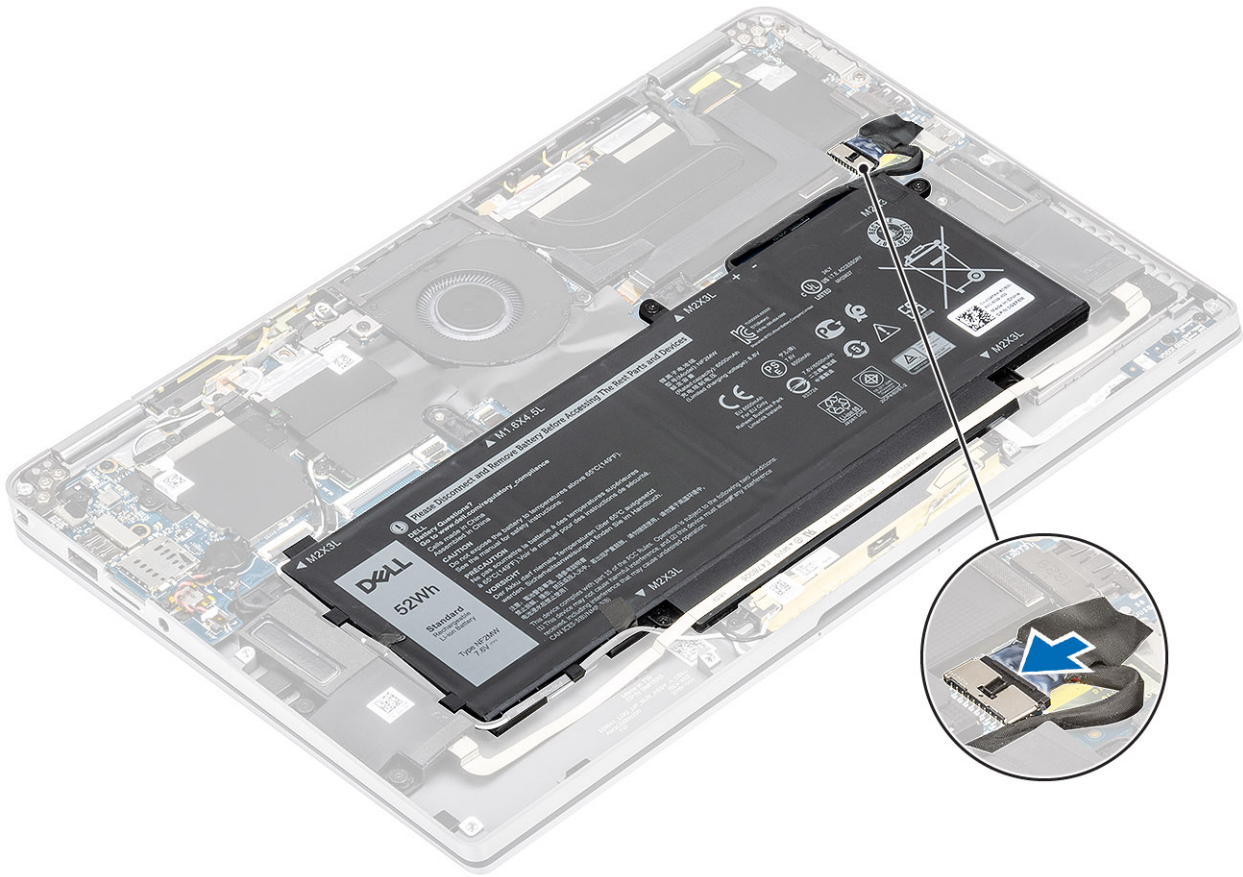

Nächste Schritte

- 1 Schließen Sie das [Batteriekabel](#) an.
- 2 Bringen Sie die [Abdeckung an der Unterseite](#) an.
- 3 Installieren Sie die [SD-Speicherkarte](#).
- 4 Folgen Sie den Anweisungen unter [Nach der Arbeit an Komponenten im Inneren des Computers](#).

SSD-Festplatte

Entfernen der Solid-State-Festplatte

Voraussetzungen

- 1 Folgen Sie den Anweisungen unter [Vor der Arbeit an Komponenten im Inneren des Computers](#).
- 2 Entfernen Sie die [SD-Speicherkarte](#).
- 3 Entfernen Sie die [Abdeckung an der Unterseite](#).
- 4 Trennen Sie das [Batteriekabel](#).

Schritte

- 1 Lösen Sie die Metallfolie [1] und das schwarze Klebeband [2], das teilweise die Abdeckung der Solid-State-Festplatte (SSD) verdeckt.

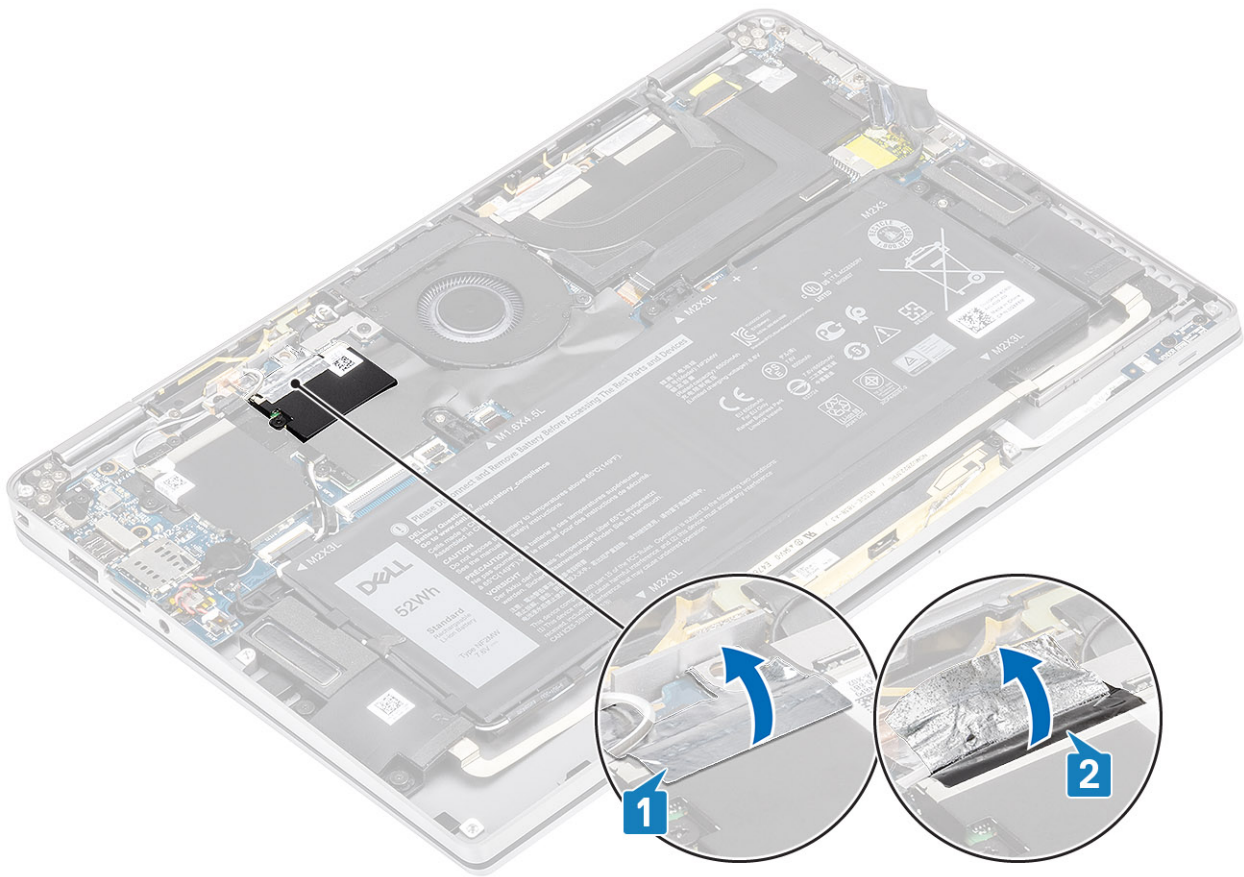

- 2 Entfernen Sie die einzelne M2x2-Schraube [1], mit der die SSD-Abdeckung am System befestigt ist.
- 3 Heben Sie die SSD-Abdeckung an und entfernen Sie sie von der Systemplatine [2].

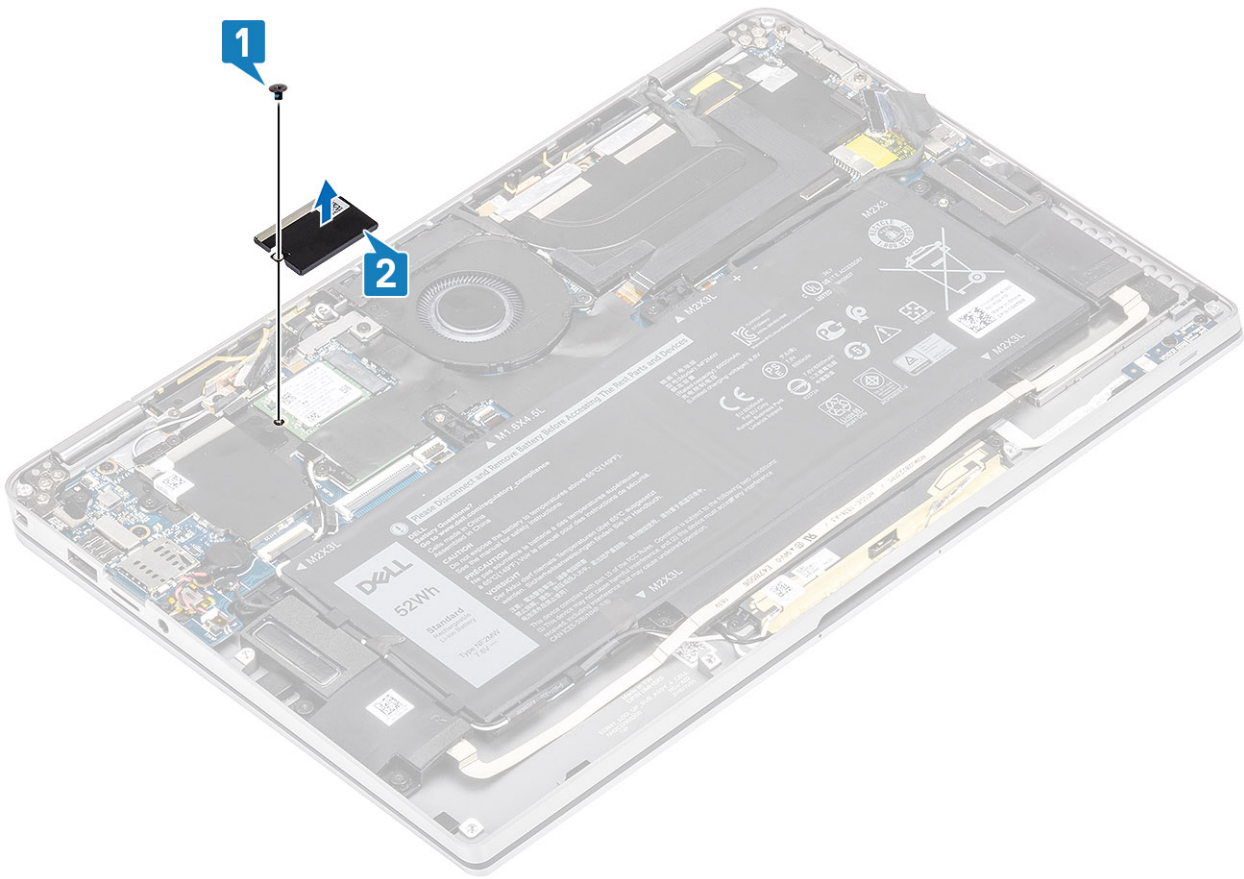

- 4 Schieben Sie das SSD-Modul aus dem Anschluss auf der Systemplatine, um es zu entfernen.

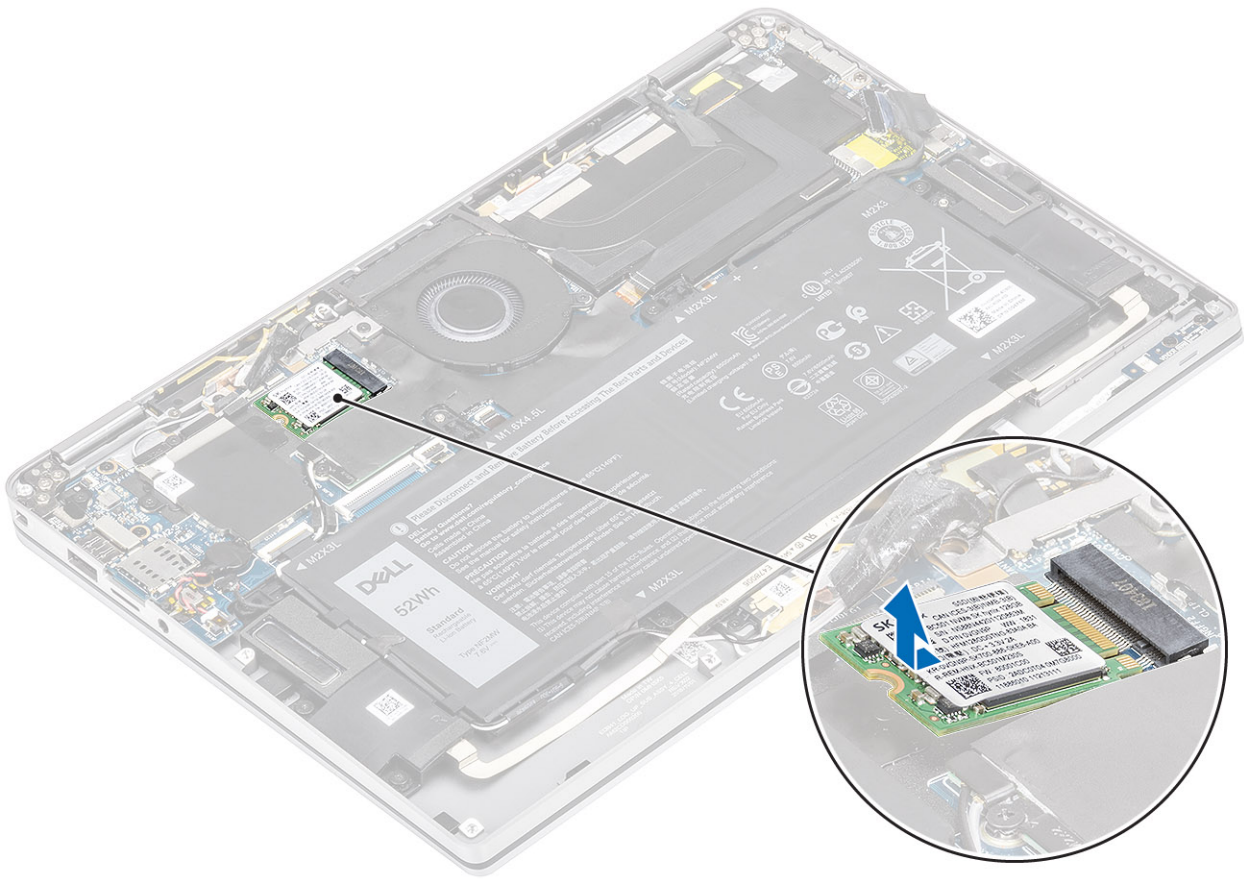

Installieren der Solid-State-Festplatte

Schritte

- 1 Schieben Sie das Modul der Solid-State-Festplatte (SSD) korrekt ausgerichtet in den Anschluss auf der Systemplatine.

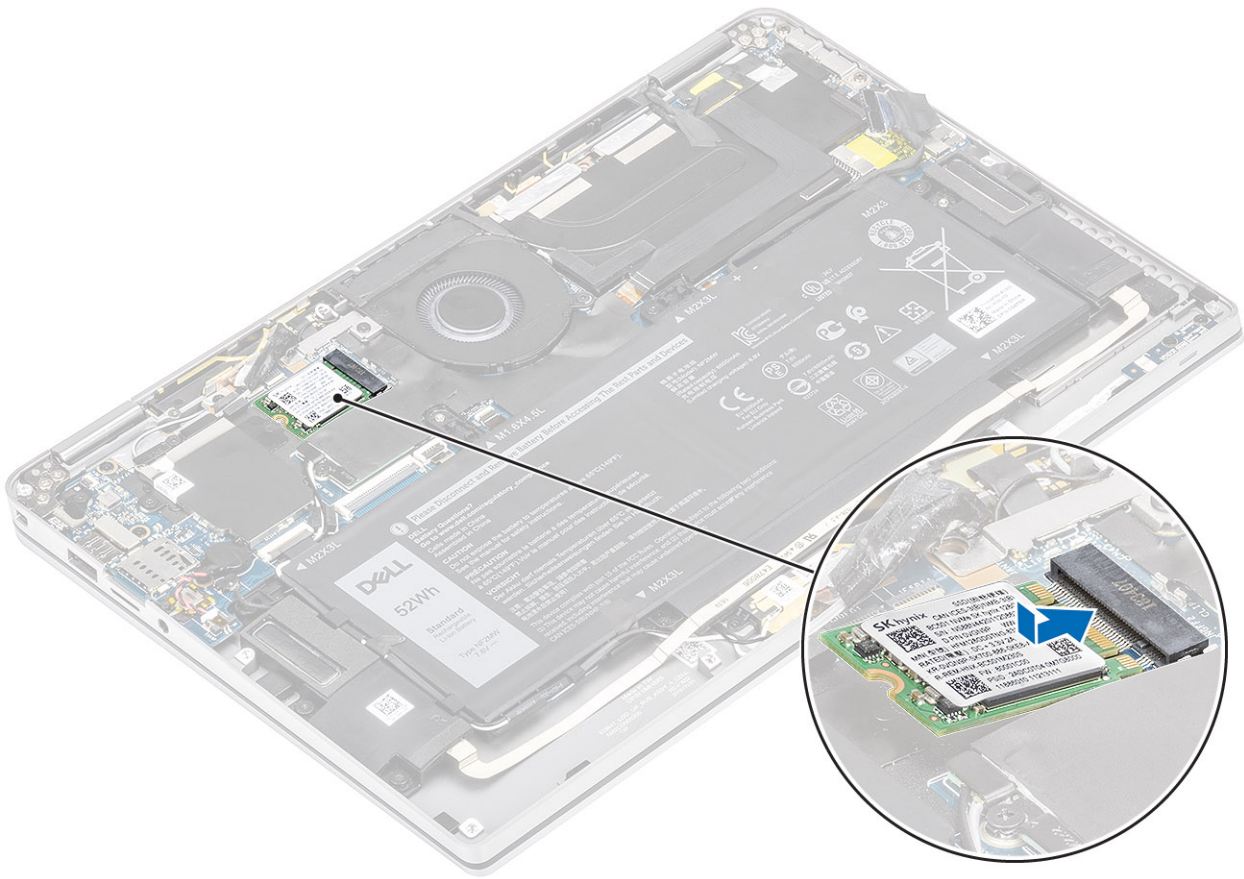

- 2 Setzen Sie die SSD-Abdeckung auf das SSD-Modul [1] und bringen Sie die einzelne M2x2-Schraube [2] zur Befestigung an der Systemplatine an.

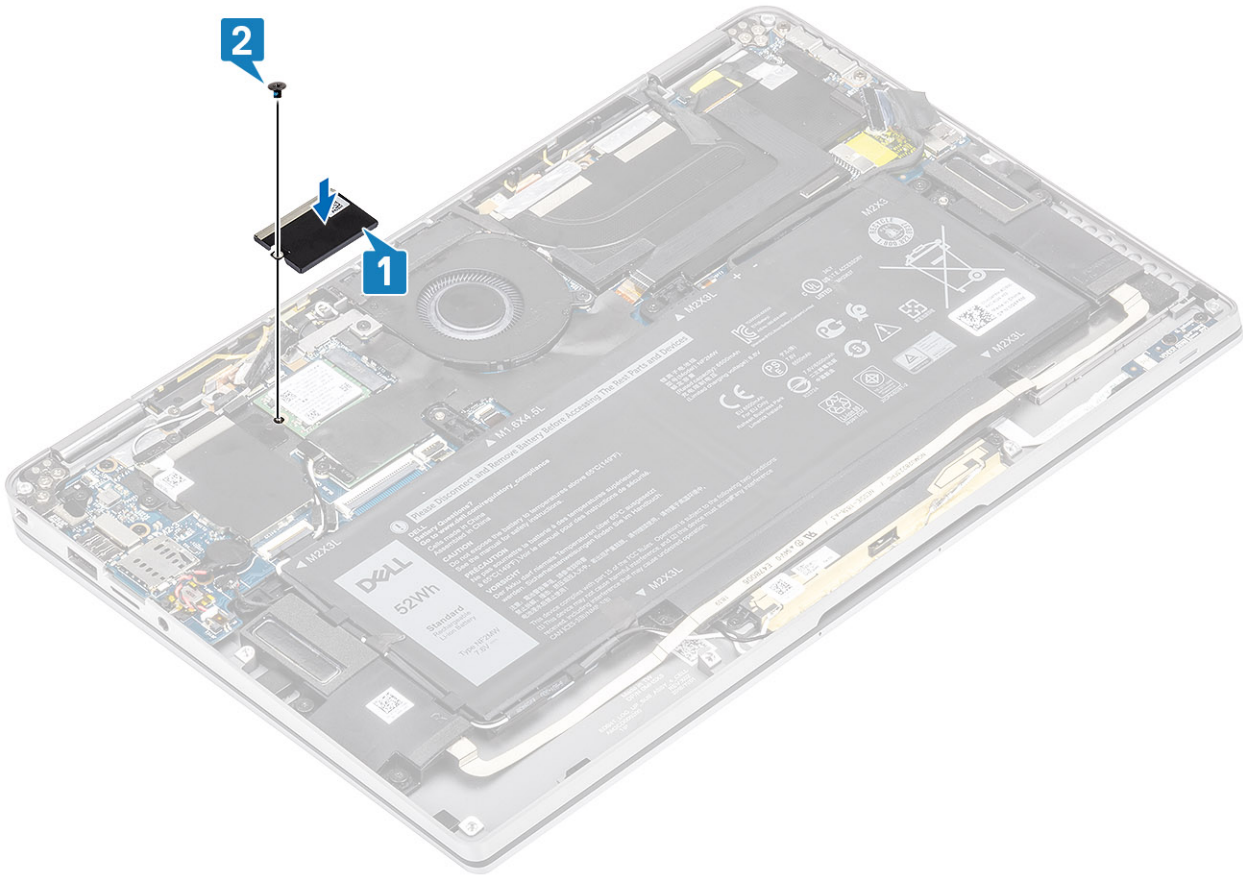

-
-
- 3 Befestigen Sie das schwarze Klebeband [1] und die Metallfolie [2] zur Befestigung der SSD-Abdeckung.

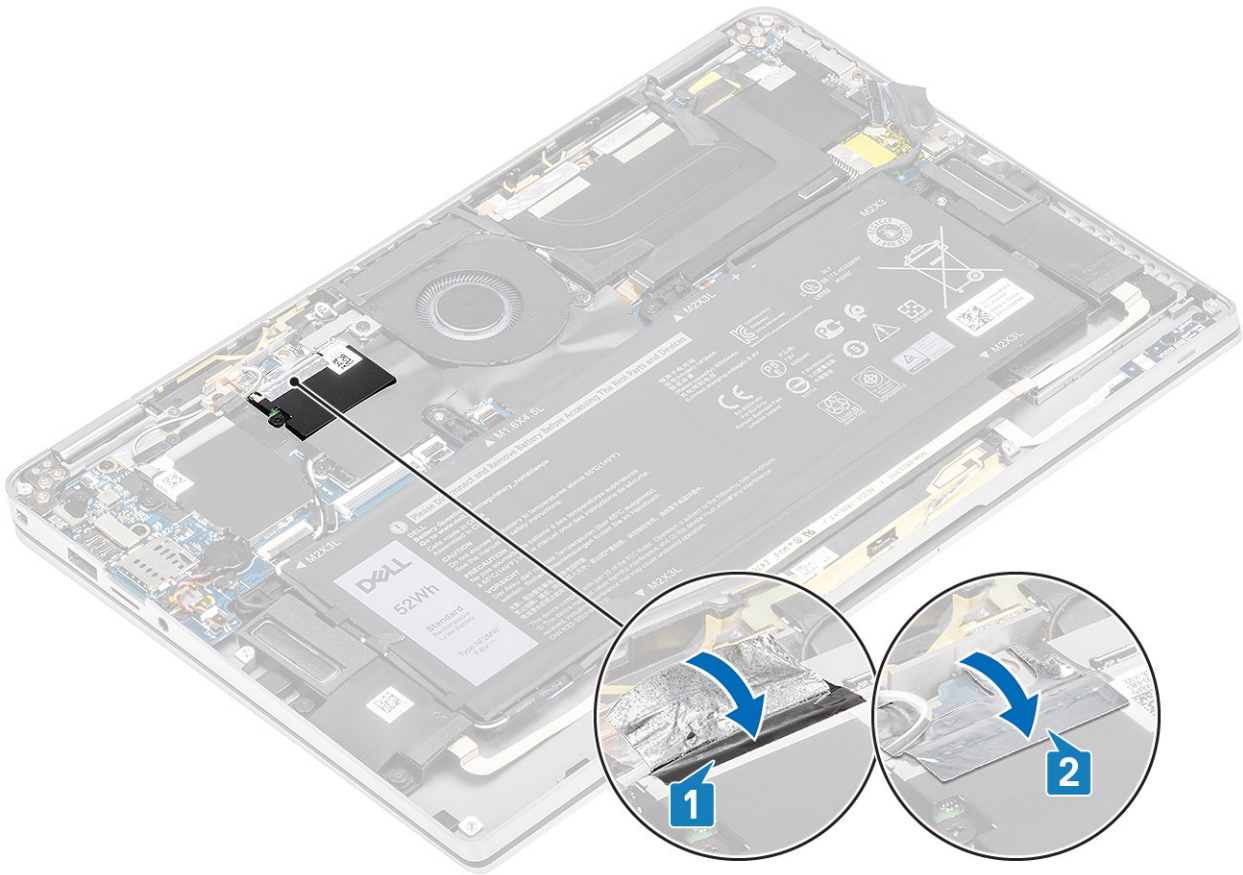

Nächste Schritte

- 1 Schließen Sie das [Batteriekabel](#) an.
- 2 Bringen Sie die [Abdeckung an der Unterseite](#) an.
- 3 Installieren Sie die [SD-Speicherkarte](#).
- 4 Folgen Sie den Anweisungen unter [Nach der Arbeit an Komponenten im Inneren des Computers](#).

WLAN-Karte

Entfernen der WLAN-Karte

Voraussetzungen

- 1 Folgen Sie den Anweisungen unter [Vor der Arbeit an Komponenten im Inneren des Computers](#).
- 2 Entfernen Sie die [SD-Speicherkarte](#).
- 3 Entfernen Sie die [Abdeckung an der Unterseite](#).
- 4 Trennen Sie das [Batteriekabel](#).

Schritte

- 1 Lösen Sie die Schutzfolie teilweise von der WLAN-Karte [1].
- 2 Entfernen Sie die einzelne M2x2-Schraube [2], mit der die WLAN-Kartenhalterung an der WLAN-Karte befestigt ist.
- 3 Entfernen Sie die WLAN-Kartenhalterung von der WLAN-Karte.
- 4 Trennen Sie die Wireless-Antennenkabel [4] von den Anschlüssen auf der WLAN-Karte.
- 5 Schieben Sie die WLAN-Karte [5] aus dem Anschluss auf der Systemplatine, um sie zu entfernen.

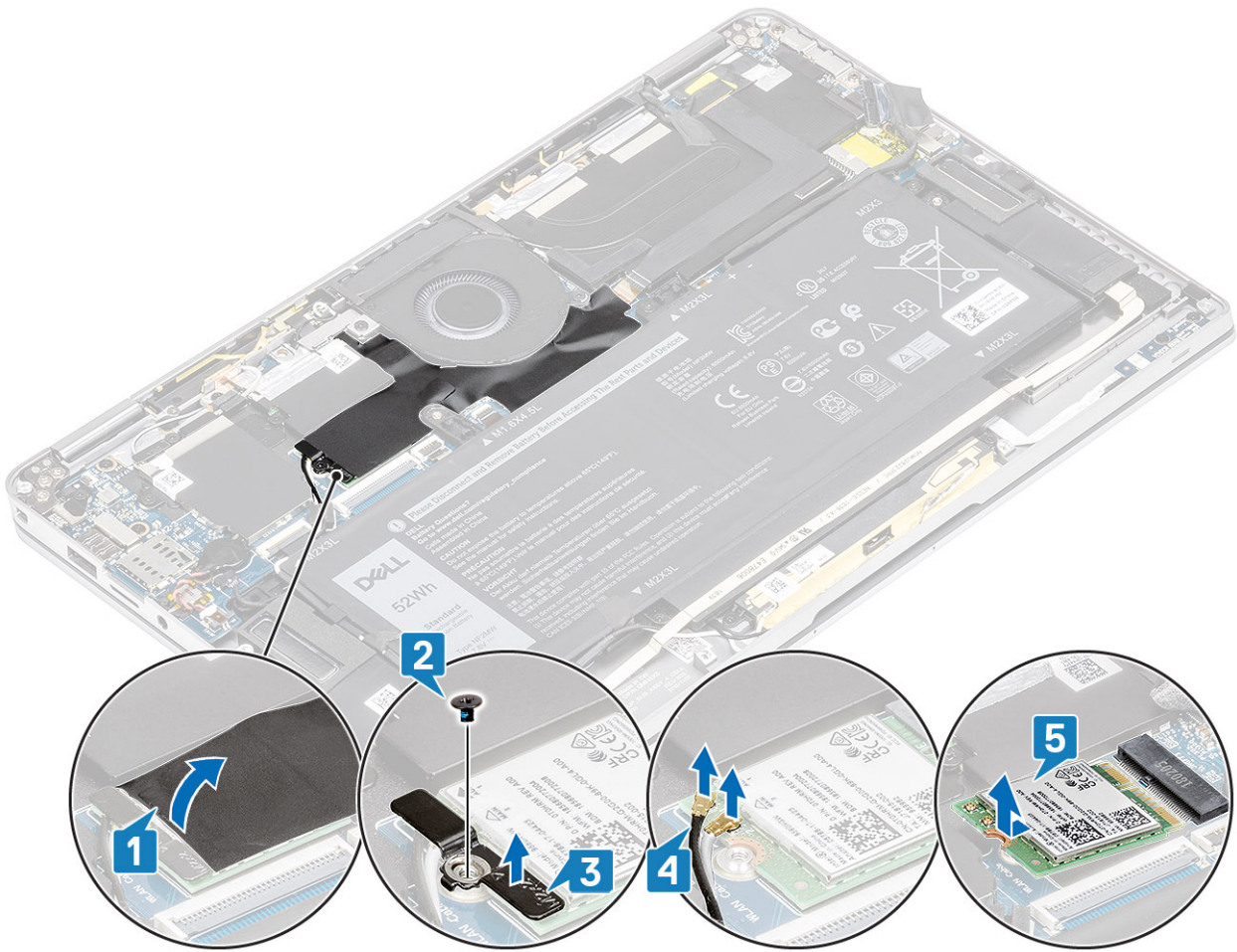

Einbauen der WLAN-Karte

Schritte

- 1 Schieben Sie die WLAN-Karte [1] schräg in den WLAN-Kartensteckplatz auf der Systemplatine.
- 2 Verbinden Sie die WLAN-Antennenkartenkabel [2] mit dem Anschluss auf der WLAN-Karte.
- 3 Richten Sie die Schraubenbohrung der WLAN-Kartenhalterung auf die Schraubenbohrung der WLAN-Karte aus [3].
- 4 Bringen Sie die einzelne M2x2-Schraube [4] zur Befestigung der WLAN-Karte an der Systemplatine wieder an.
- 5 Kleben Sie die Schutzfolie auf die Systemplatine, um die WLAN-Karte zu befestigen [5].

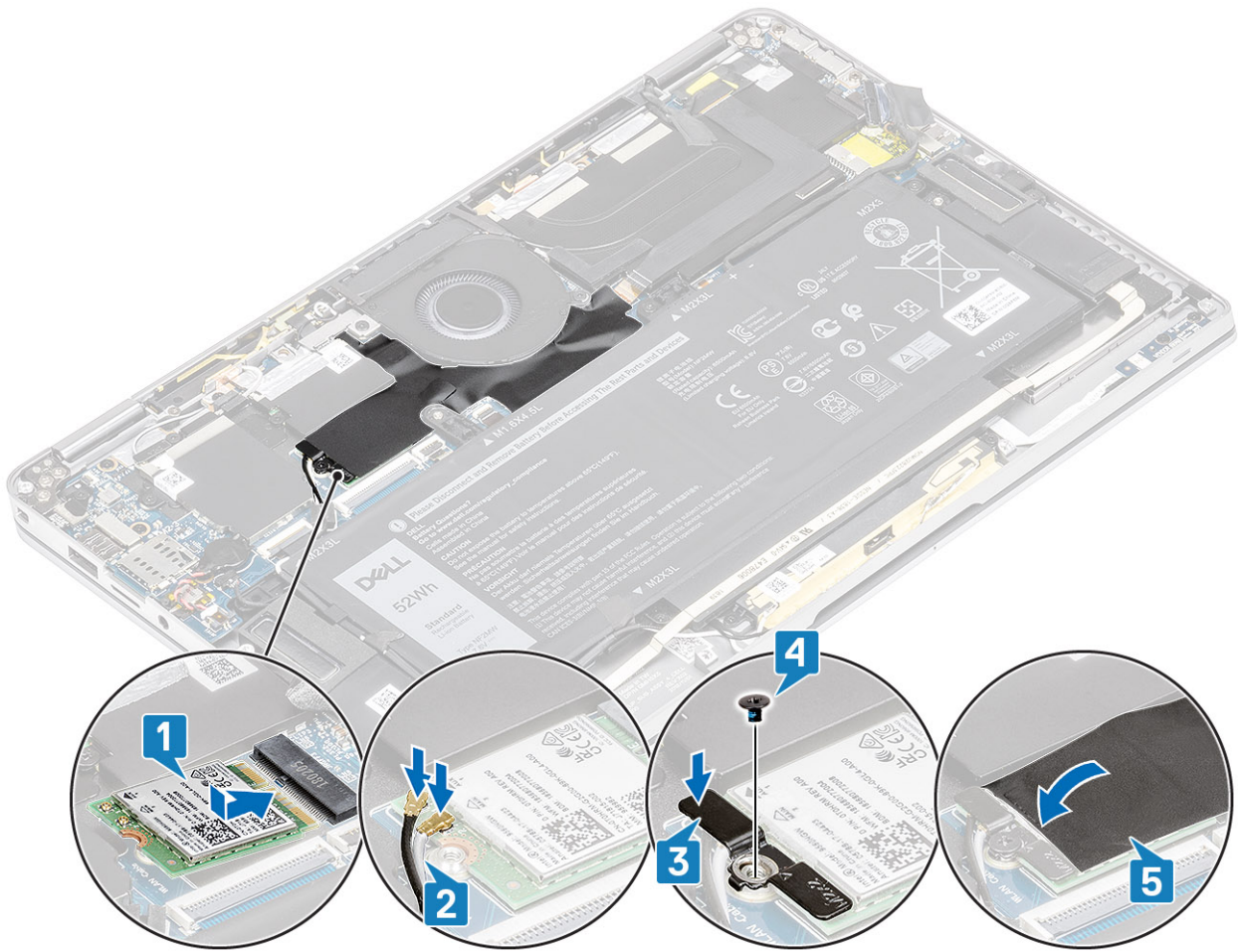

Nächste Schritte

- 1 Schließen Sie das [Batteriekabel](#) an.
- 2 Bringen Sie die [Abdeckung an der Unterseite](#) an.
- 3 Installieren Sie die [SD-Speicherkarte](#).
- 4 Folgen Sie den Anweisungen unter [Nach der Arbeit an Komponenten im Inneren des Computers](#).

WWAN-Karte

Entfernen der WWAN-Karte

Voraussetzungen

- 1 Folgen Sie den Anweisungen unter [Vor der Arbeit an Komponenten im Inneren des Computers](#).
- 2 Entfernen Sie die [SD-Speicherkarte](#).
- 3 Entfernen Sie die [Abdeckung an der Unterseite](#).
- 4 Trennen Sie das [Batteriekabel](#).

Schritte

- 1 Entfernen Sie die Metallabdeckung, mit der die WWAN-Karte befestigt ist.

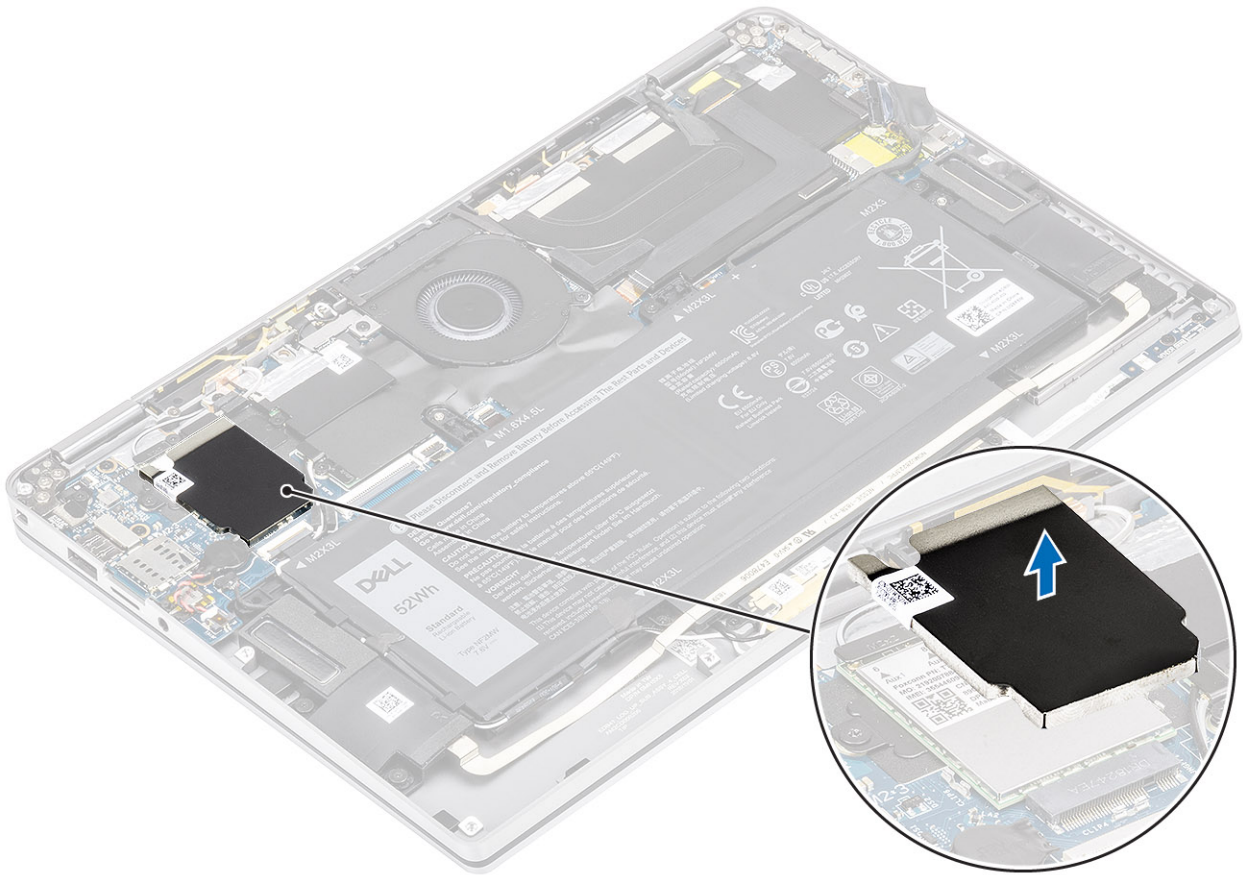

- 2 Entfernen Sie die M2x3-Schraube [1], mit der die WWAN-Halterung an der WWAN-Karte befestigt ist.
- 3 Entfernen Sie die WWAN-Halterung [2] von der WWAN-Karte.
- 4 Trennen Sie die Wireless-Antennenkabel [3] von den Anschlüssen auf der WWAN-Karte.
- 5 Schieben Sie die WWAN-Karte [4] aus dem Anschluss auf der Systemplatine, um sie zu entfernen.

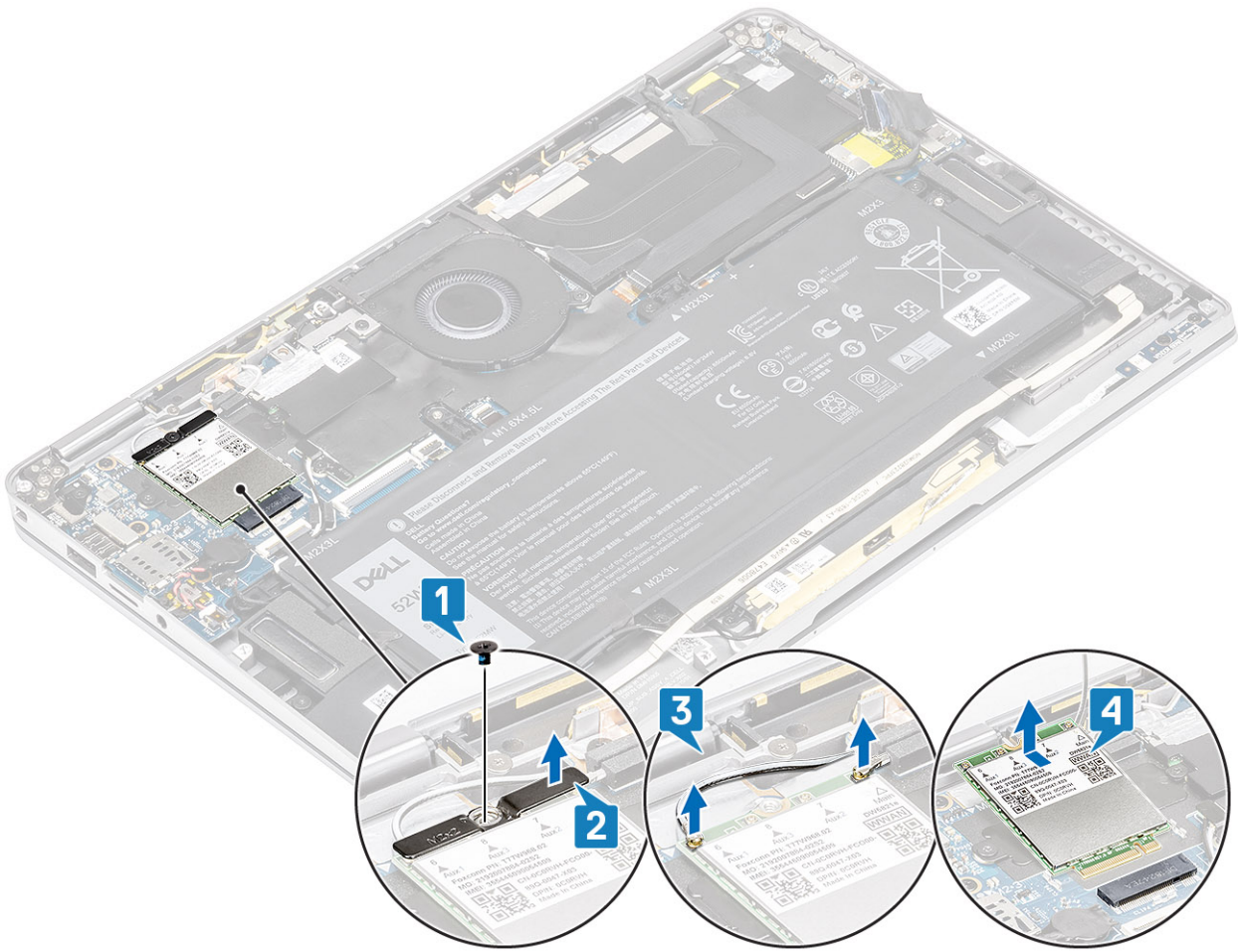

Einbauen der WWAN-Karte

Schritte

- 1 Schieben Sie die WWAN-Karte [1] schräg in den WWAN-Kartensteckplatz auf der Systemplatine.
- 2 Verbinden Sie die WWAN-Antennenkabel [2] mit dem Anschluss auf der WWAN-Karte.
- 3 Richten Sie die Schraubenöffnung an der WWAN-Kartenhalterung auf die Schraubenöffnung an der WWAN-Karte aus [3].
- 4 Bringen Sie die M2x2-Schraube [4] zur Befestigung der WWAN-Karte an der Systemplatine wieder an.

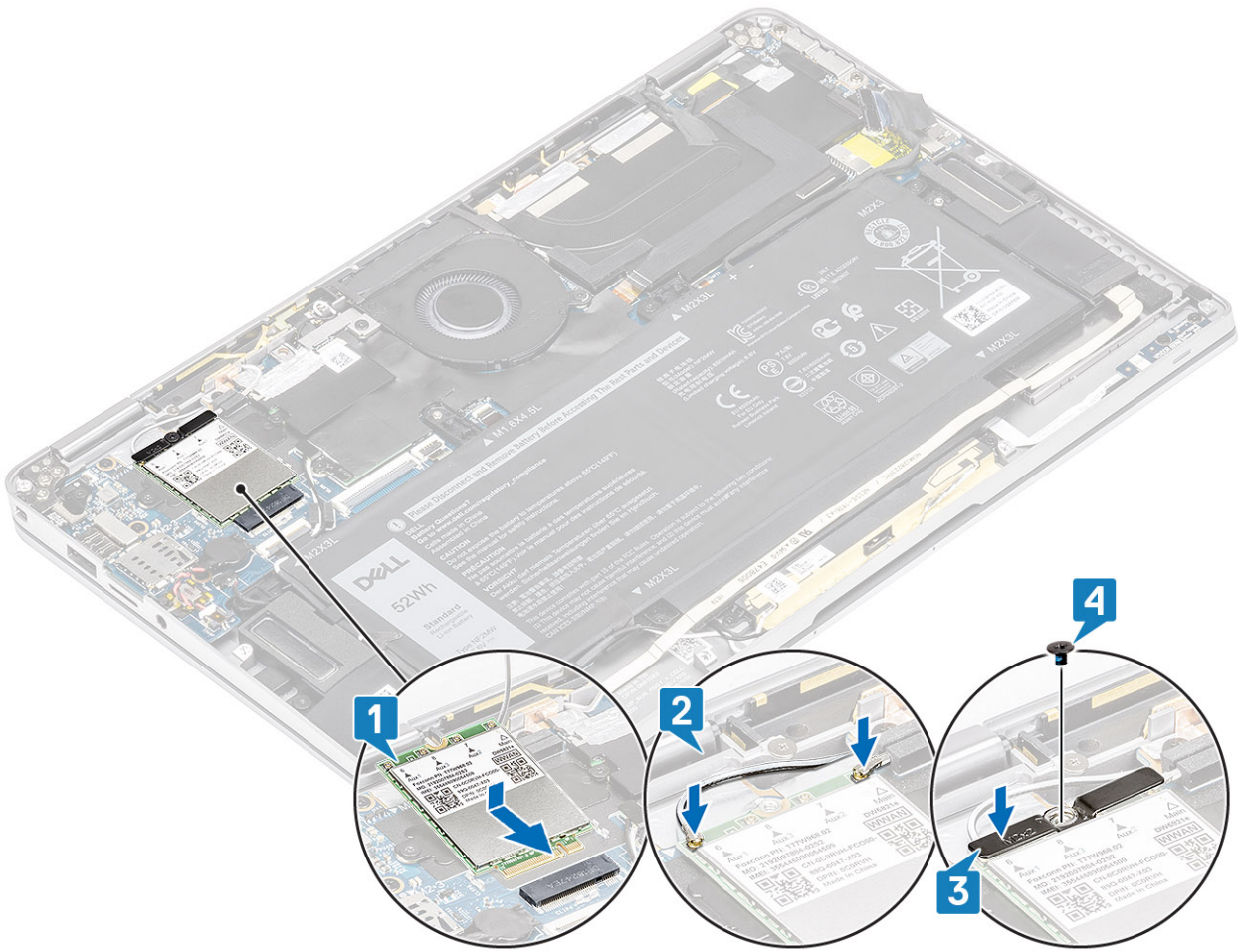

5 Setzen Sie die Metallabdeckung auf die WWAN-Karte.

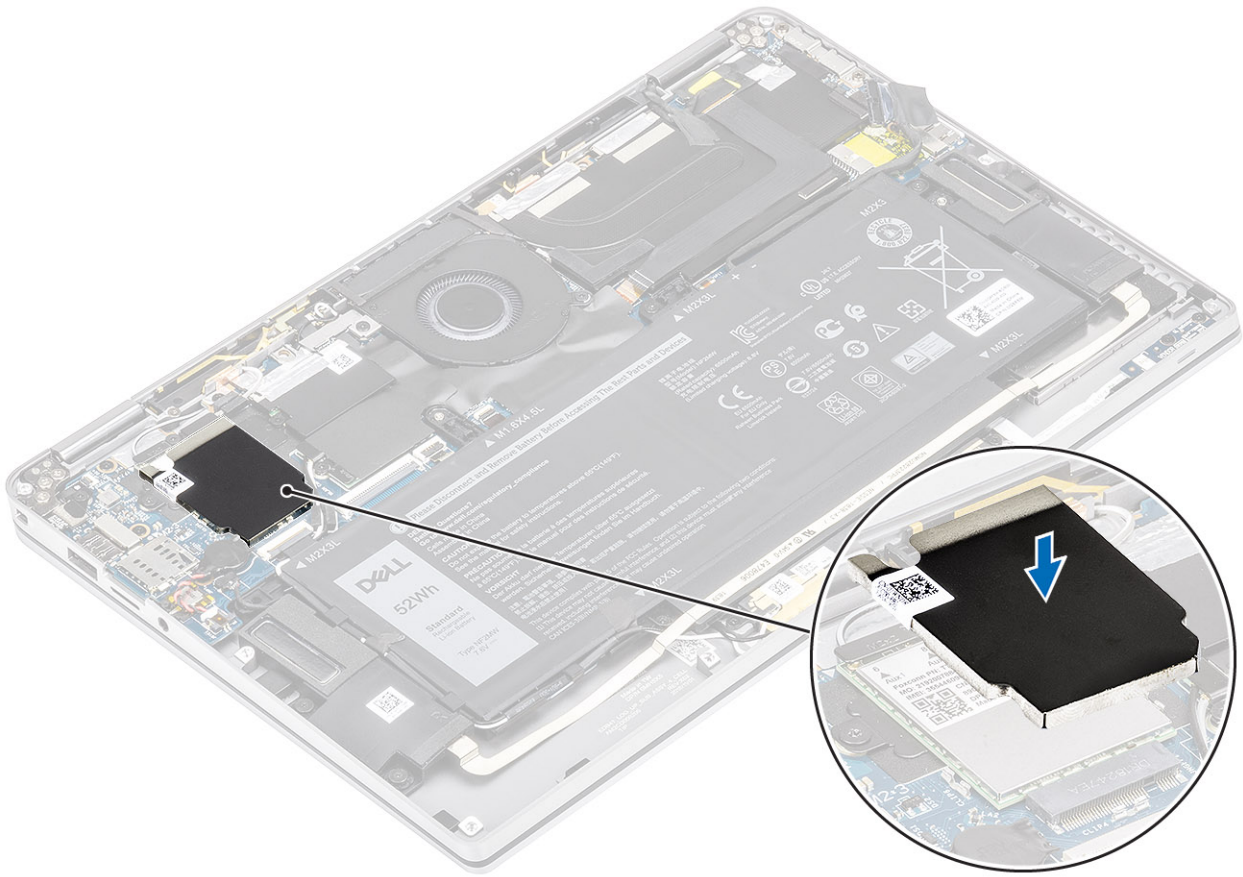

Nächste Schritte

- 1 Schließen Sie das [Batteriekabel](#) an.
- 2 Bringen Sie die [Abdeckung an der Unterseite](#) an.
- 3 Installieren Sie die [SD-Speicherkarte](#).
- 4 Folgen Sie den Anweisungen unter [Nach der Arbeit an Komponenten im Inneren des Computers](#).

Lüfter

Entfernen des Lüfters

Voraussetzungen

- 1 Folgen Sie den Anweisungen unter [Vor der Arbeit an Komponenten im Inneren des Computers](#).
- 2 Entfernen Sie die [SD-Speicherkarte](#).
- 3 Entfernen Sie die [Abdeckung an der Unterseite](#).
- 4 Trennen Sie das [Batteriekabel](#).

Schritte

- 1 Lösen Sie die Schutzfolie von der Systemplatine.



- 2 Ziehen Sie das Lüfterkabel [1] vom Anschluss auf der Systemplatine ab [1].
- 3 Lösen Sie die Metallfolie [2] und das schwarze Klebeband [3] teilweise von der SSD-Abdeckung.

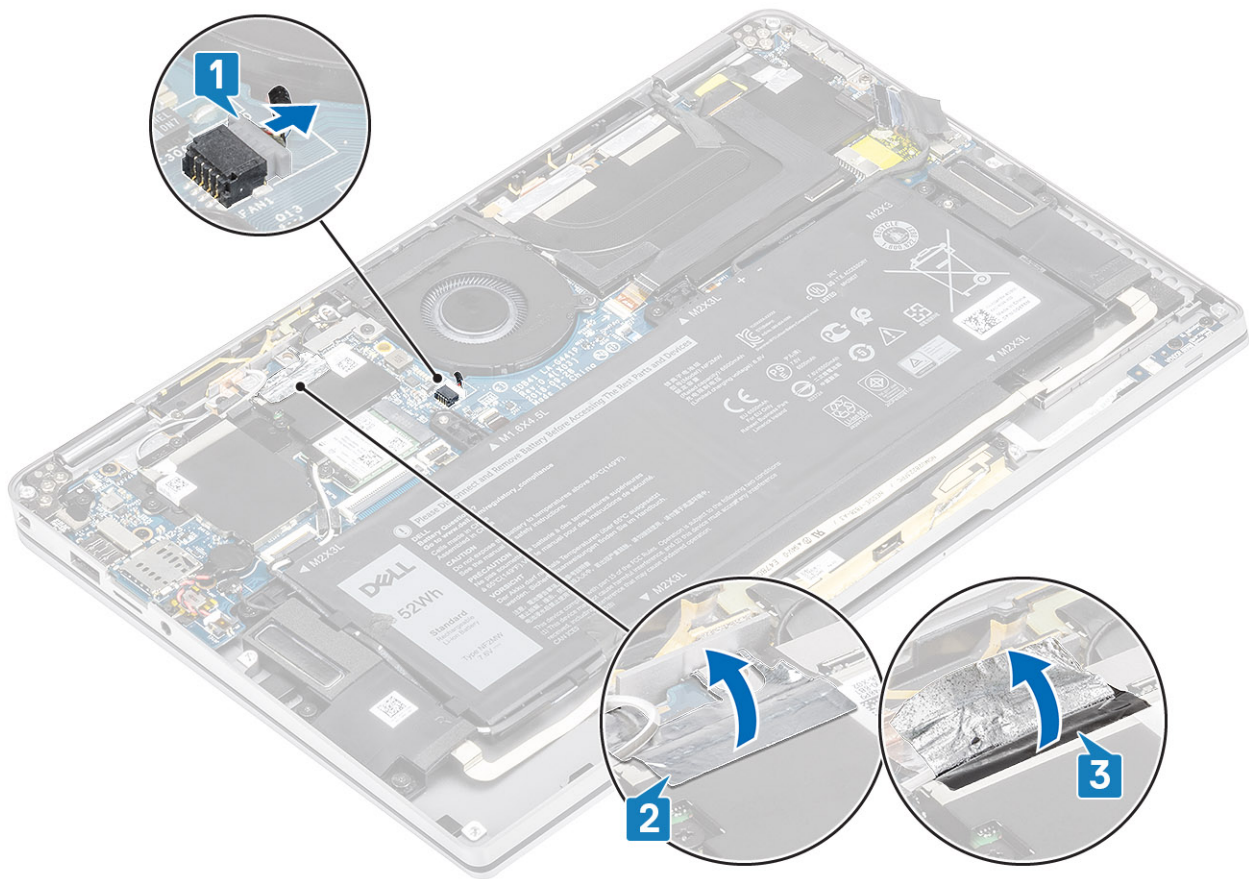

- 4 Entfernen Sie die einzelne M2x2-Schraube [1], mit der die WWAN-P-Sensorhalterung an der Systemplatine befestigt ist.
- 5 Entfernen Sie die WWAN-P-Sensorhalterung [2] von der Systemplatine.

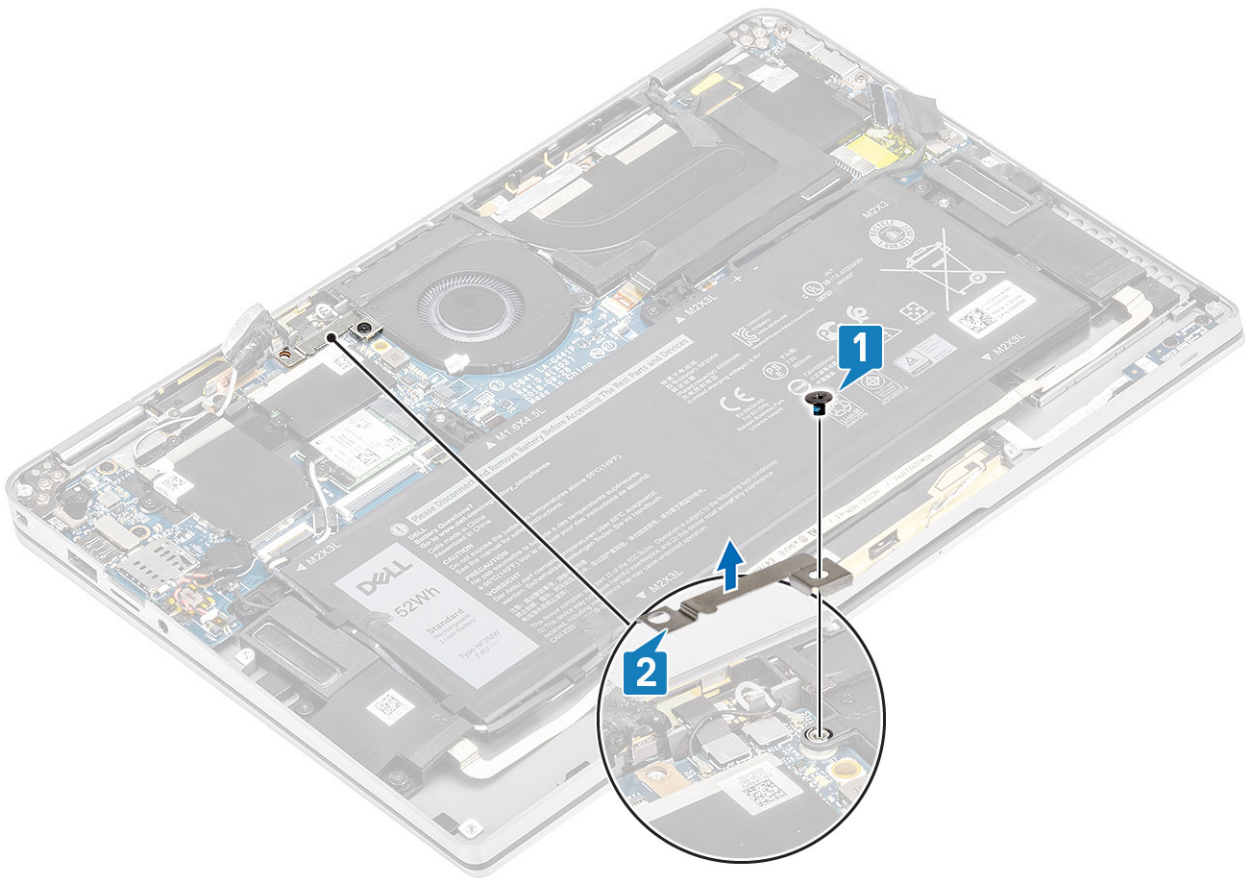

- 6 Lösen Sie die gepolsterte Dichtung [1] teilweise vom Lüftergehäuse.
- 7 Entfernen Sie die einzelne M2x2-Schraube [2] zur Befestigung des Lüfters an der Systemplatine.

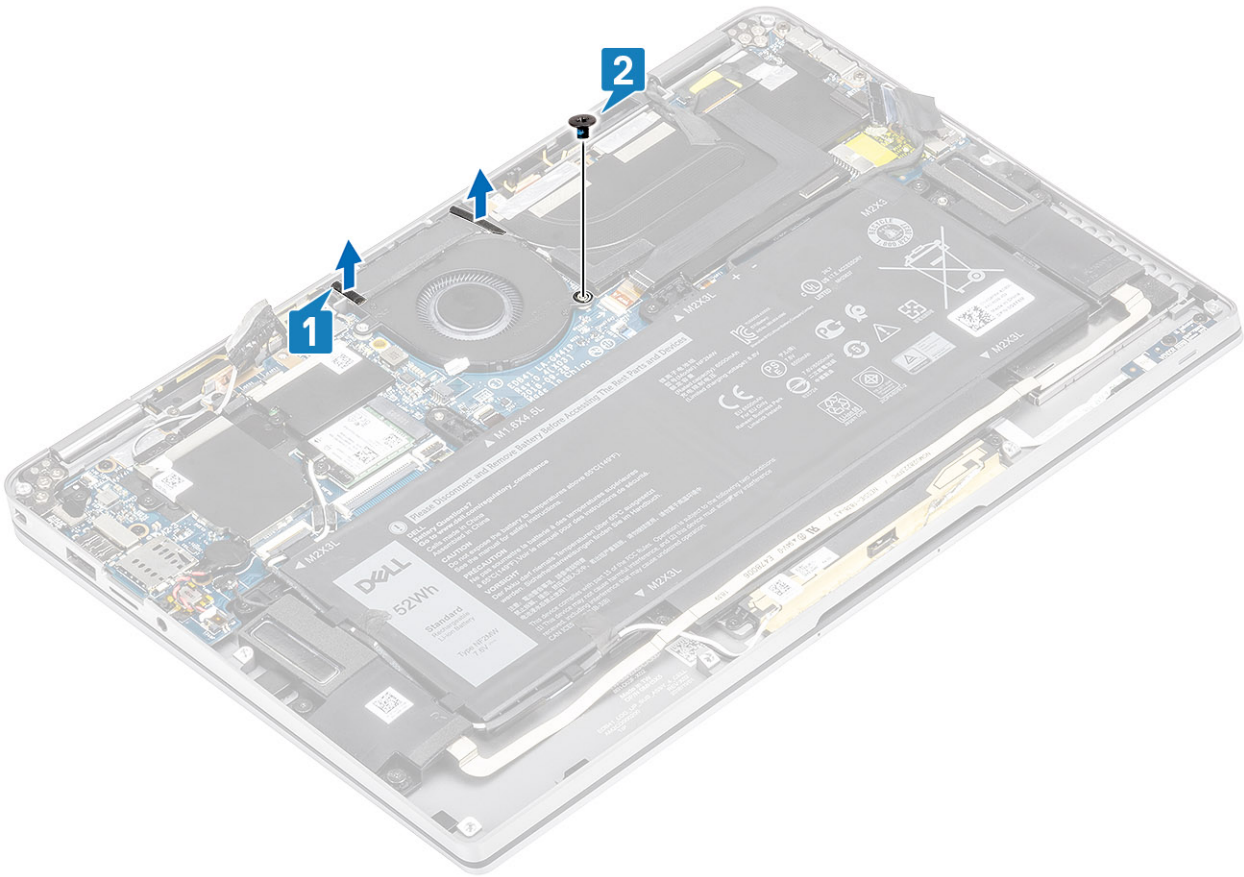

- 8 **⚠ VORSICHT:** Auf der Unterseite des Lüfters befinden sich Polster, welche die Handballenstütze teilweise verdecken. Techniker sollten den Lüfter nicht direkt nach oben heben, da dies den Lüfter beschädigen könnte.

Heben Sie die linke Seite des Lüfters teilweise an und schieben Sie ihn nach links, um ihn vom Computer zu entfernen.

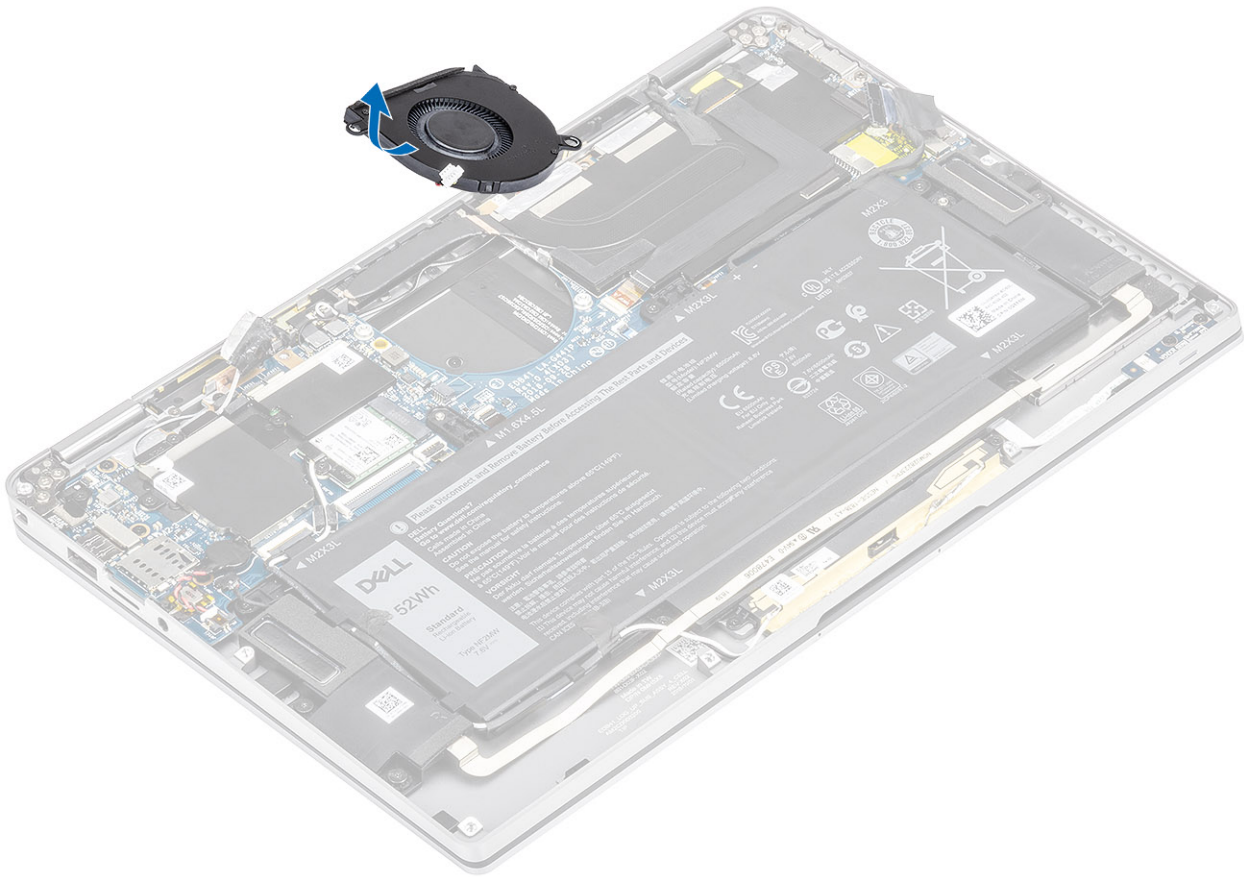

Einbauen des Lüfters

Schritte

- 1 Schieben Sie den Lüfter schräg in den entsprechenden Steckplatz auf der Systemplatine.

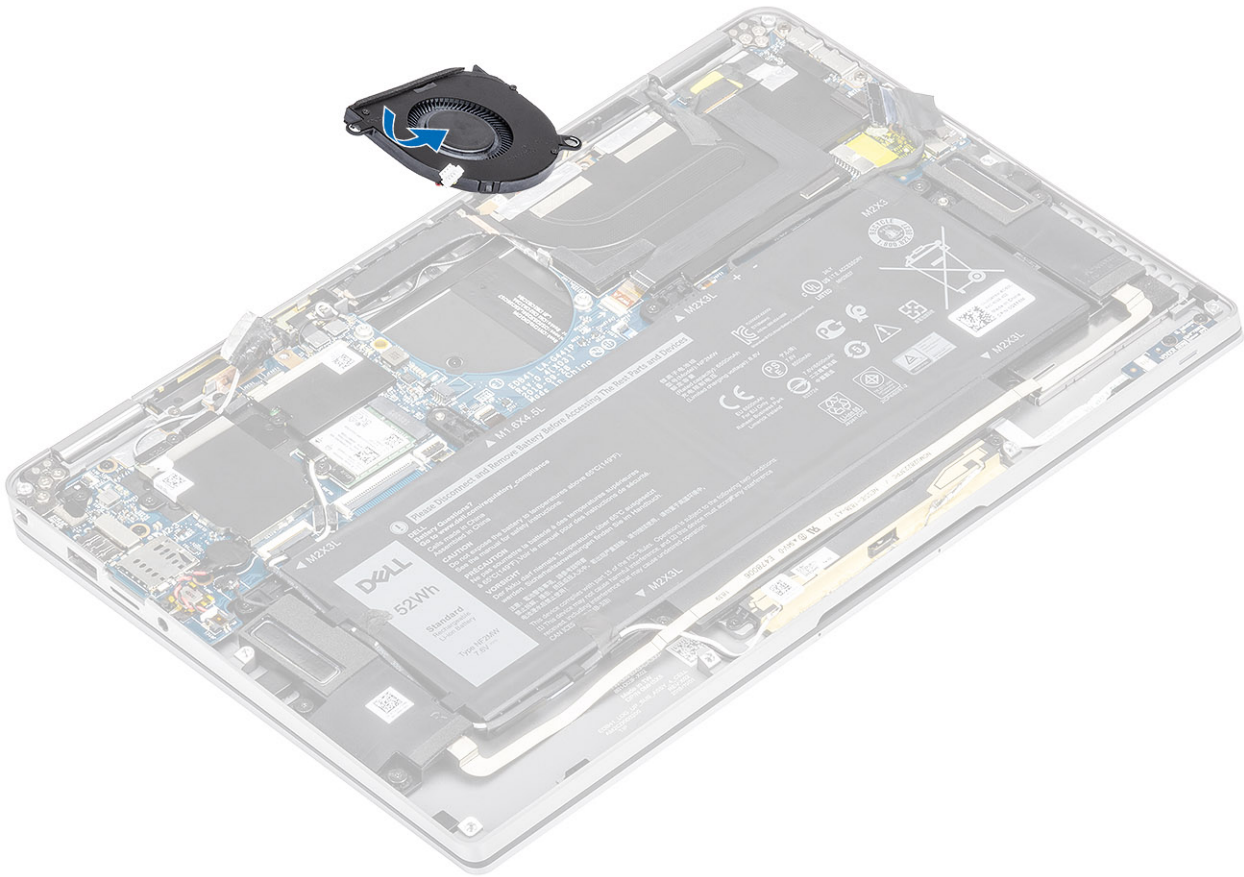

- 2 Bringen Sie die einzelne M2x2-Schraube [1] zur Befestigung des Lüfters an der Systemplatine wieder an.
- 3 Befestigen Sie die gepolsterte Gummidichtung [2] am Lüftergehäuse.

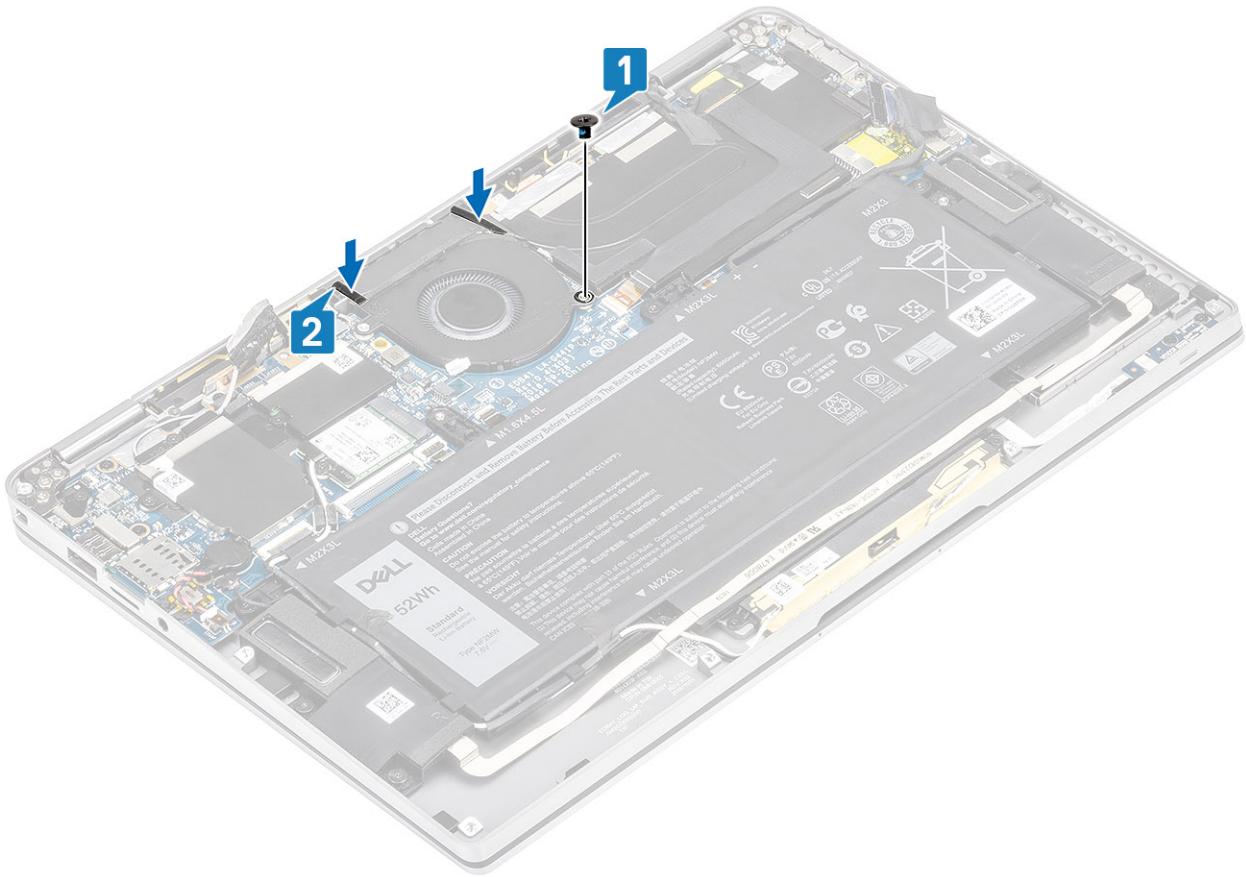

- 4 Richten Sie die Schraubenbohrungen der WWAN-P-Sensorhalterung [1] auf die Schraubenbohrungen am Lüfter aus.
- 5 Bringen Sie die einzelne M2x2-Schraube [2] zur Befestigung der WWAN-P-Sensorhalterung am Lüfter an.

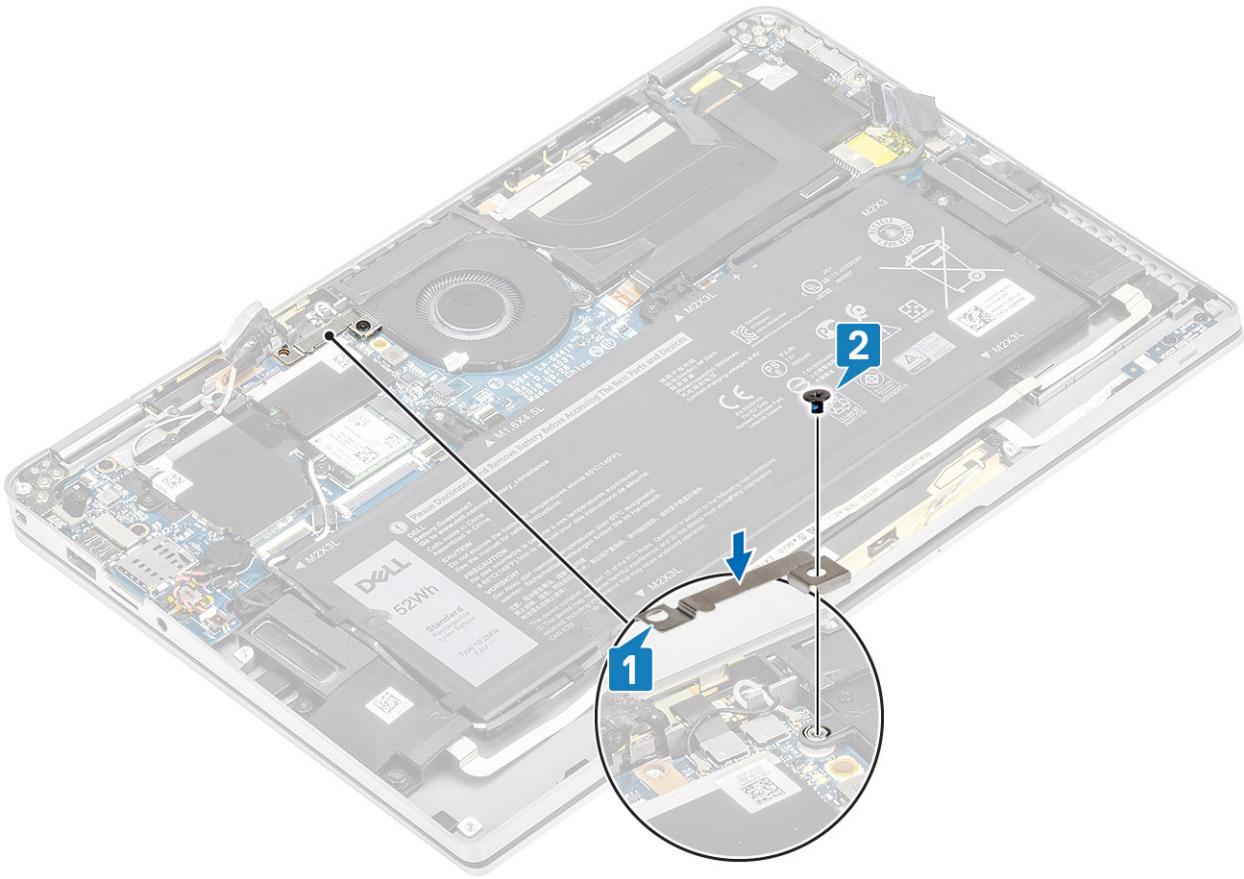

- 6 Schließen Sie das Lüfterkabel [1] an den Anschluss auf der Systemplatine an.
- 7 Befestigen Sie das schwarze Klebeband [2] und die Metallfolie [3], die teilweise die SSD-Abdeckung verdecken.

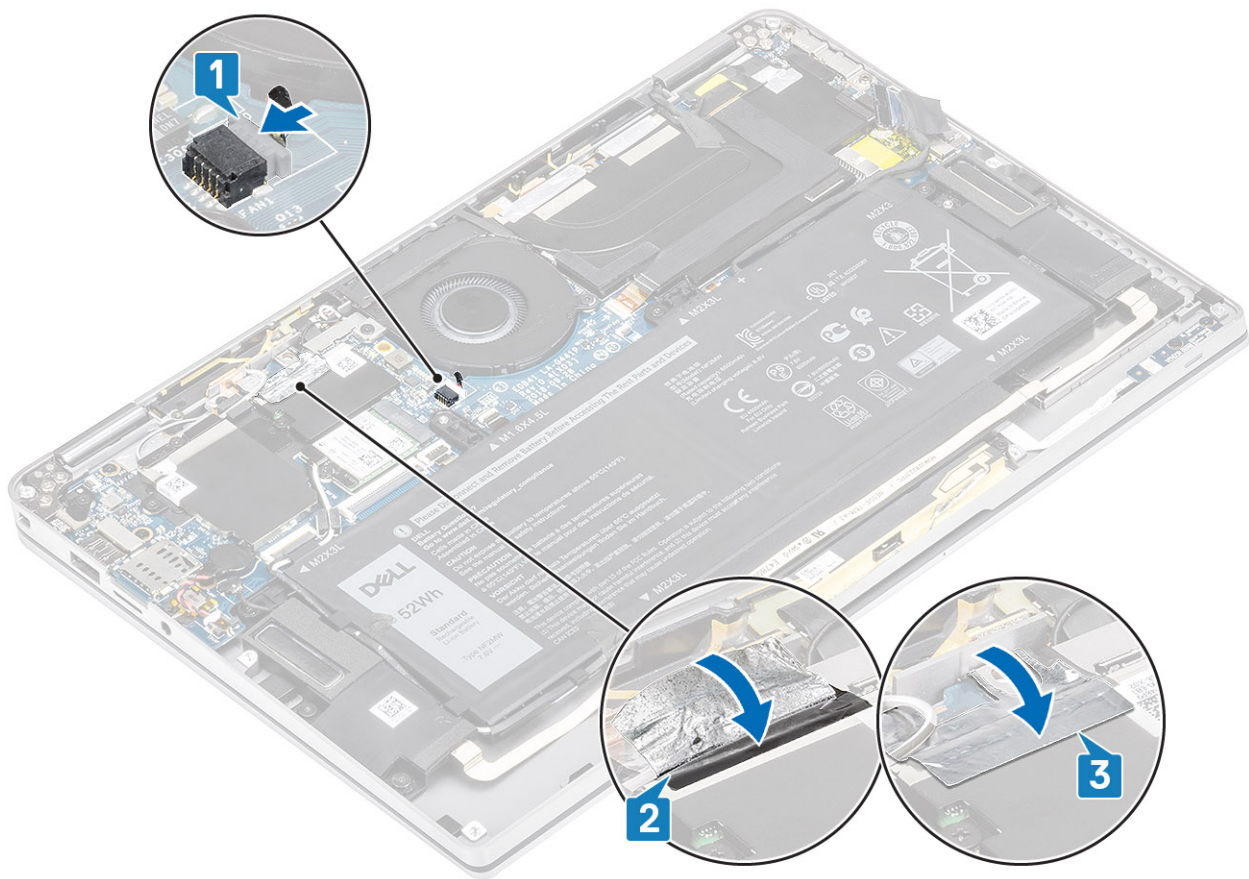

8 Bringen Sie die Schutzfolie auf der Systemplatine an.

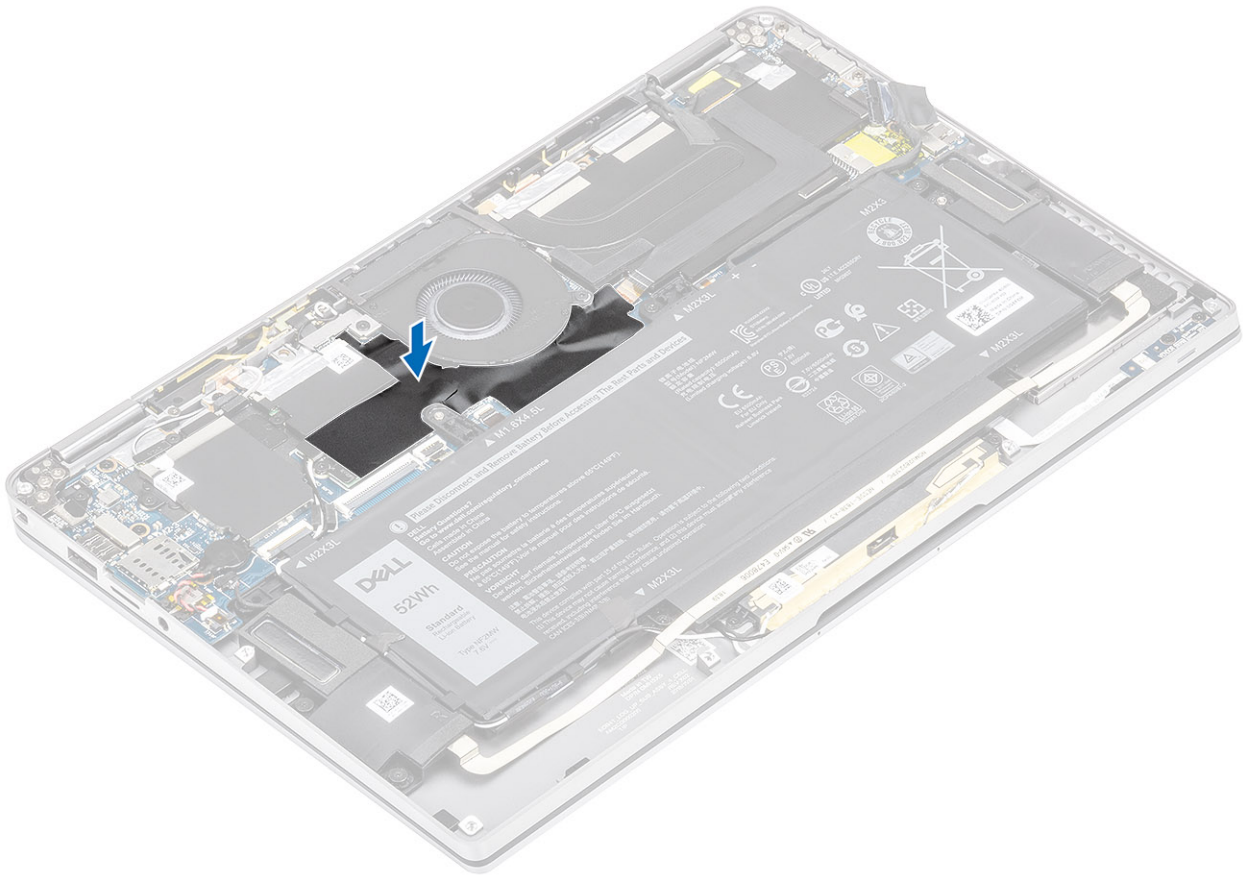

Nächste Schritte

- 1 Schließen Sie das [Batteriekabel](#) an.
- 2 Bringen Sie die [Abdeckung an der Unterseite](#) an.
- 3 Installieren Sie die [SD-Speicherkarte](#).
- 4 Folgen Sie den Anweisungen unter [Nach der Arbeit an Komponenten im Inneren des Computers](#).

Lautsprecher

Entfernen der Lautsprecher

Voraussetzungen

- 1 Folgen Sie den Anweisungen unter [Vor der Arbeit an Komponenten im Inneren des Computers](#).
- 2 Entfernen Sie die [SD-Speicherkarte](#).
- 3 Entfernen Sie die [Abdeckung an der Unterseite](#).
- 4 Trennen Sie das [Batteriekabel](#).

Schritte

- 1 Trennen Sie das Lautsprecherkabel [1] vom Anschluss auf der Systemplatine und lösen Sie das Flachbandkabel des Lautsprechers [2] von der Batterie.

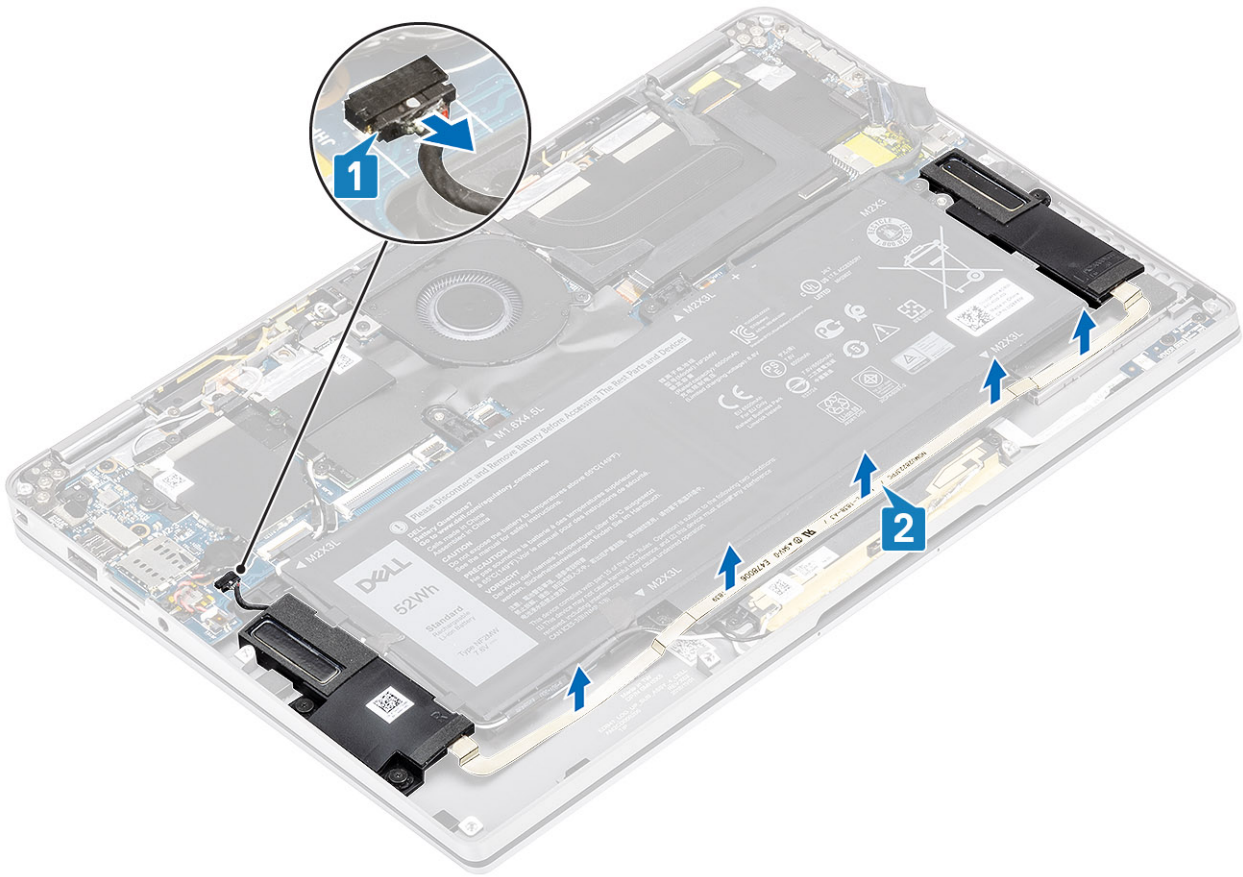

- 2 Entfernen Sie die drei Schrauben (M1,6x1,4) [1], mit denen die Lautsprecher an der Systemplatine befestigt sind, und heben Sie die Lautsprecher aus dem Computer [2].

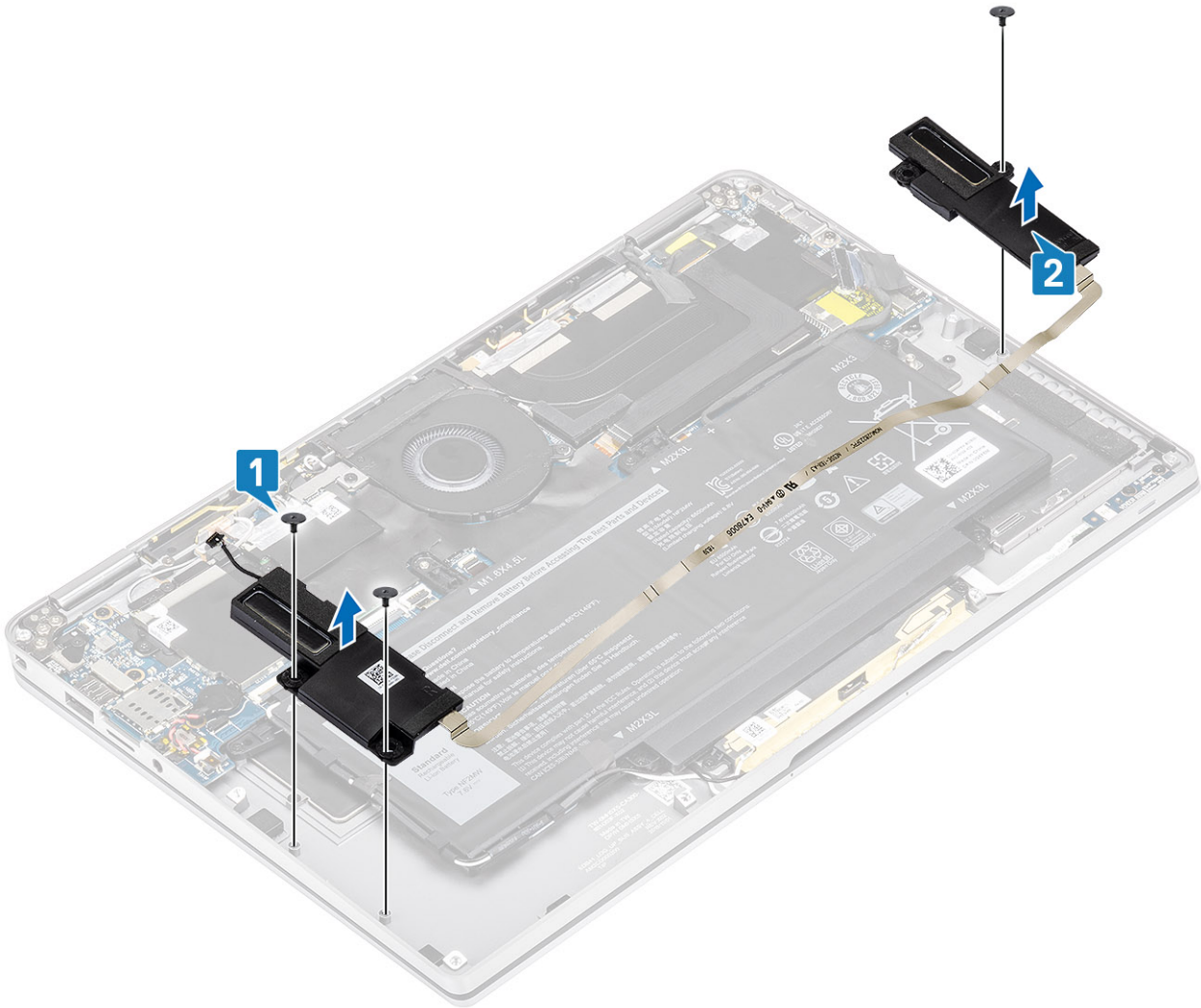

Einbauen der Lautsprecher

Schritte

- 1 Richten Sie die Schraubenbohrungen der Lautsprecher [1] auf die Schraubenbohrungen am Gehäuse aus.
- 2 Bringen Sie die drei Schrauben (M1,6x1,4) [2] zur Befestigung der Lautsprecher am Gehäuse wieder an.

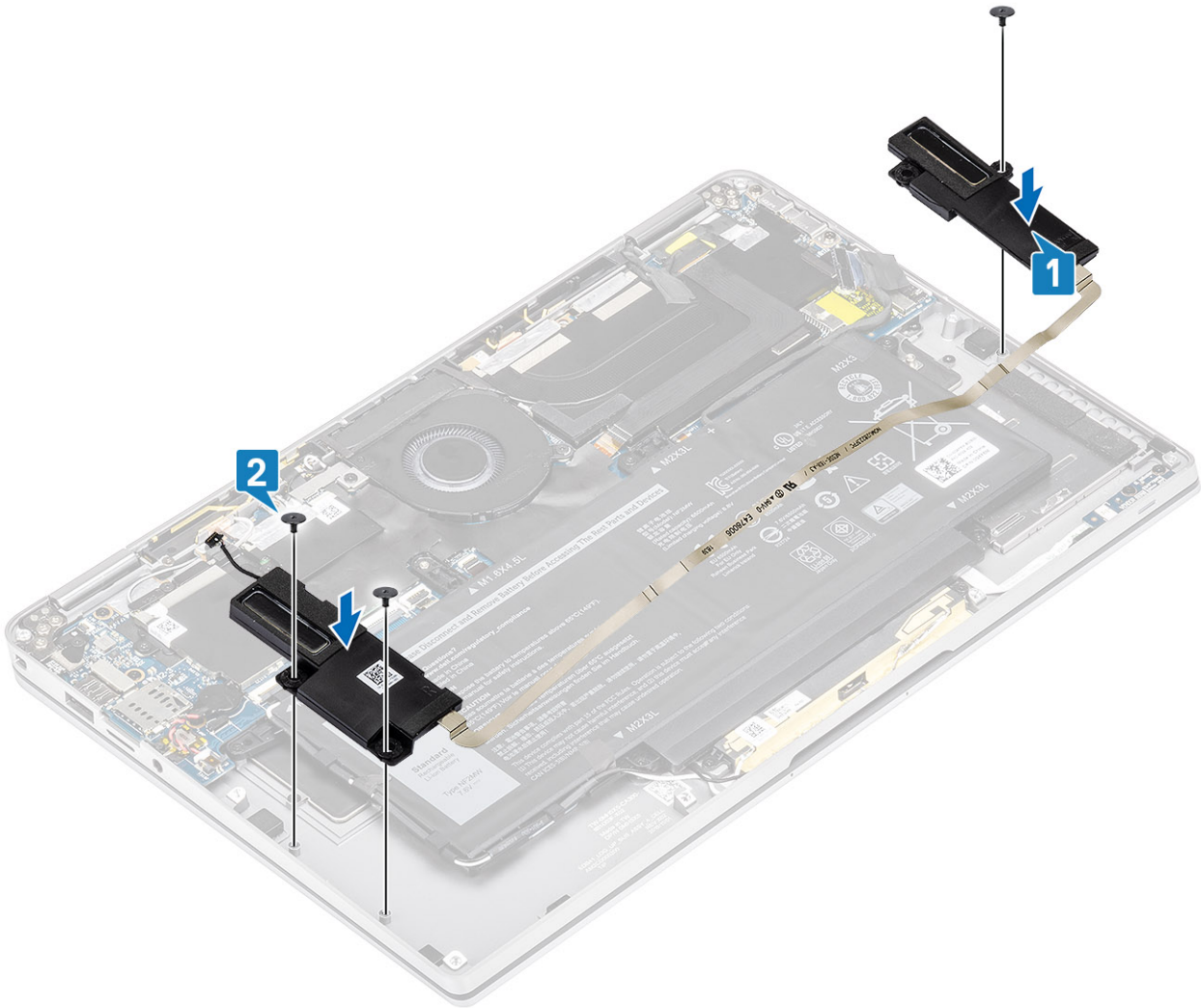

- 3 Verbinden Sie das Lautsprecherkabel [1] mit dem Anschluss auf der Systemplatine und befestigen Sie das Flachbandkabel des Lautsprechers [2] an der Batterie.

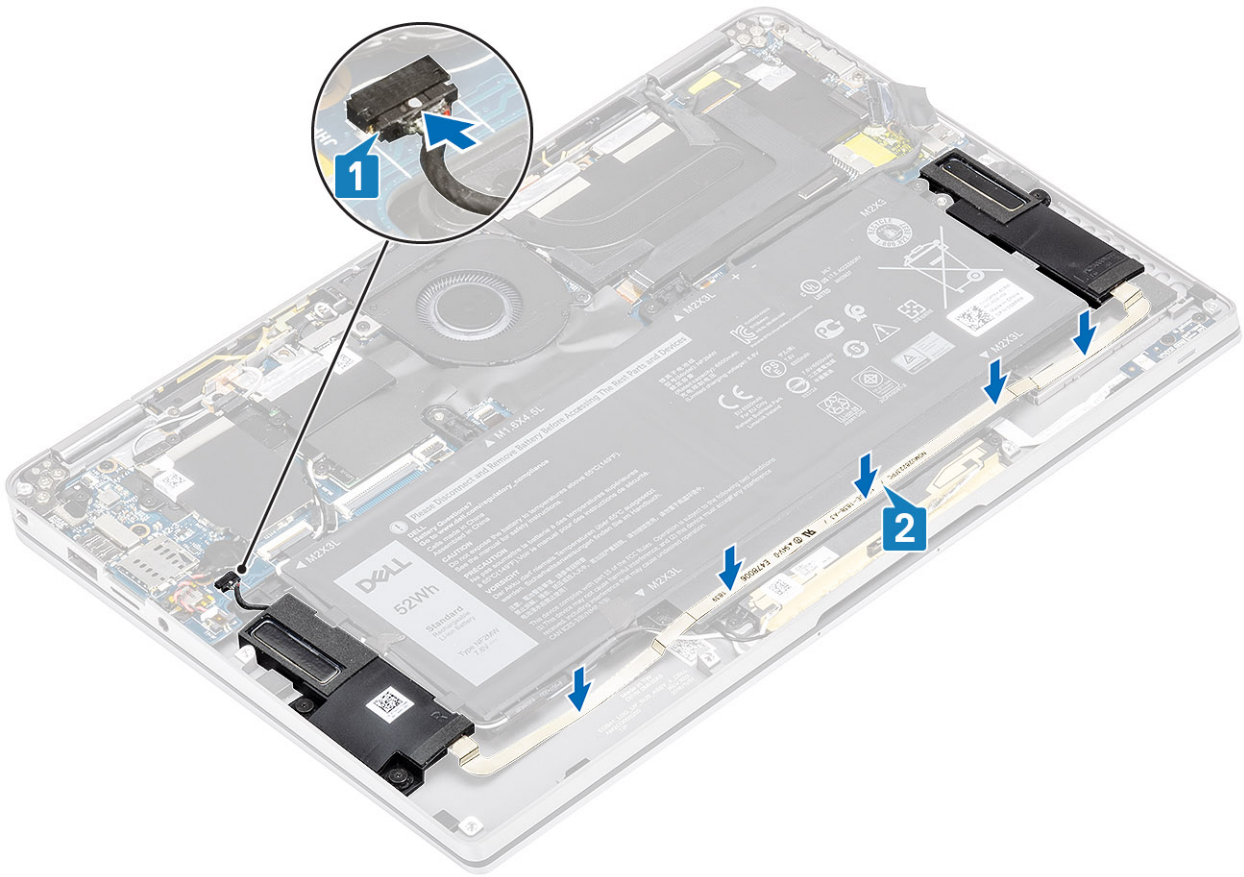

Nächste Schritte

- 1 Schließen Sie das [Batteriekabel](#) an.
- 2 Bringen Sie die [Abdeckung an der Unterseite](#) an.
- 3 Installieren Sie die [SD-Speicherkarte](#).
- 4 Folgen Sie den Anweisungen unter [Nach der Arbeit an Komponenten im Inneren des Computers](#).

Kühlkörper

Entfernen des Kühlkörpers

Voraussetzungen

- 1 Folgen Sie den Anweisungen unter [Vor der Arbeit an Komponenten im Inneren des Computers](#).
- 2 Entfernen Sie die [SD-Speicherkarte](#).
- 3 Entfernen Sie die [Abdeckung an der Unterseite](#).
- 4 Trennen Sie das [Batteriekabel](#).

Schritte

- 1 Lösen Sie die Schutzfolie [1] teilweise von der Systemplatine.
- 2 Trennen Sie das Kamera- und Touchscreen-FPC-Kabel [2] vom Anschluss auf der Systemplatine.
- 3 Lösen Sie das Kamera- und Touchscreen-FPC-Kabel von der Kühlkörperabdeckung [3].

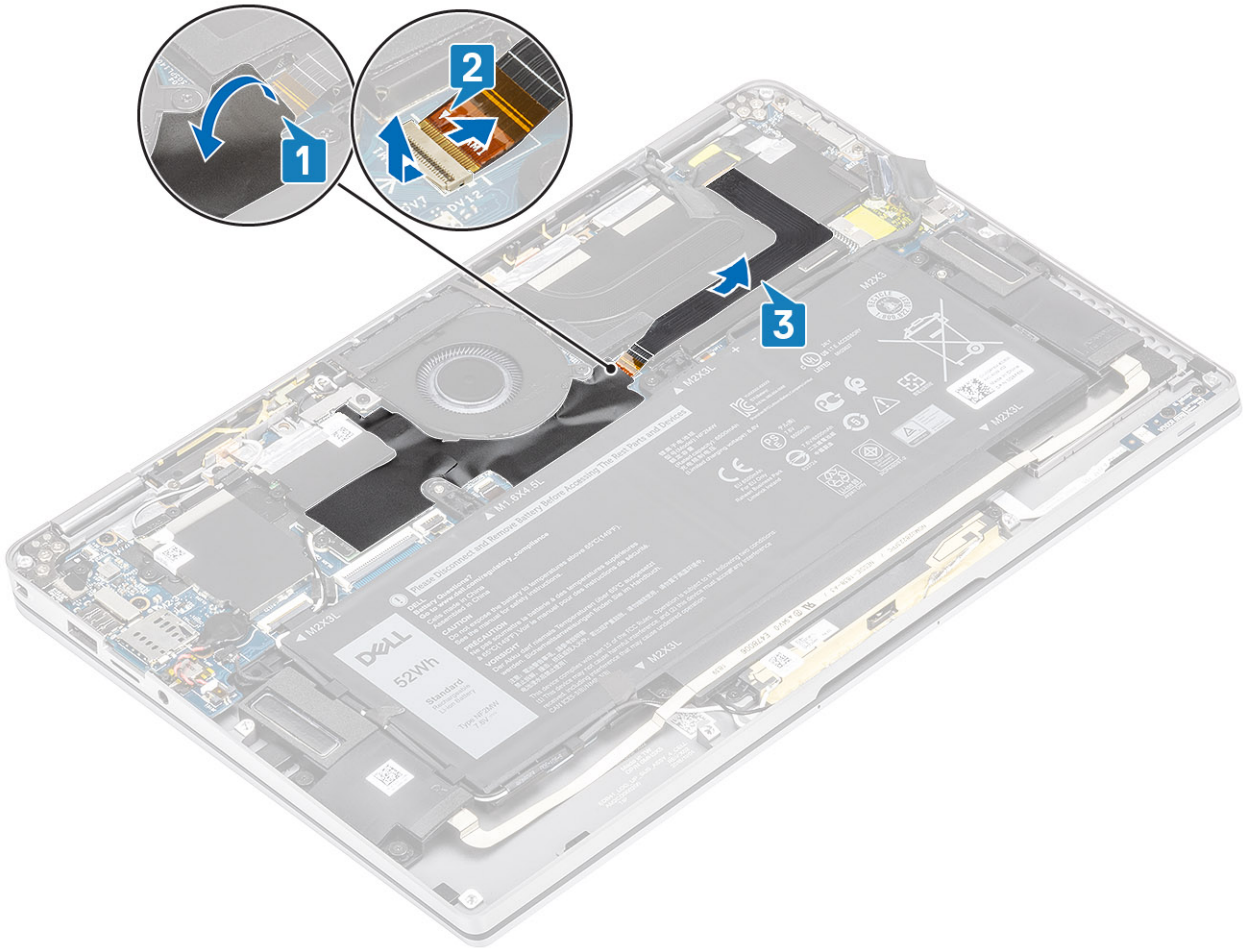

- 4 Entfernen Sie die Metallfolie von der Kühlkörperabdeckung.

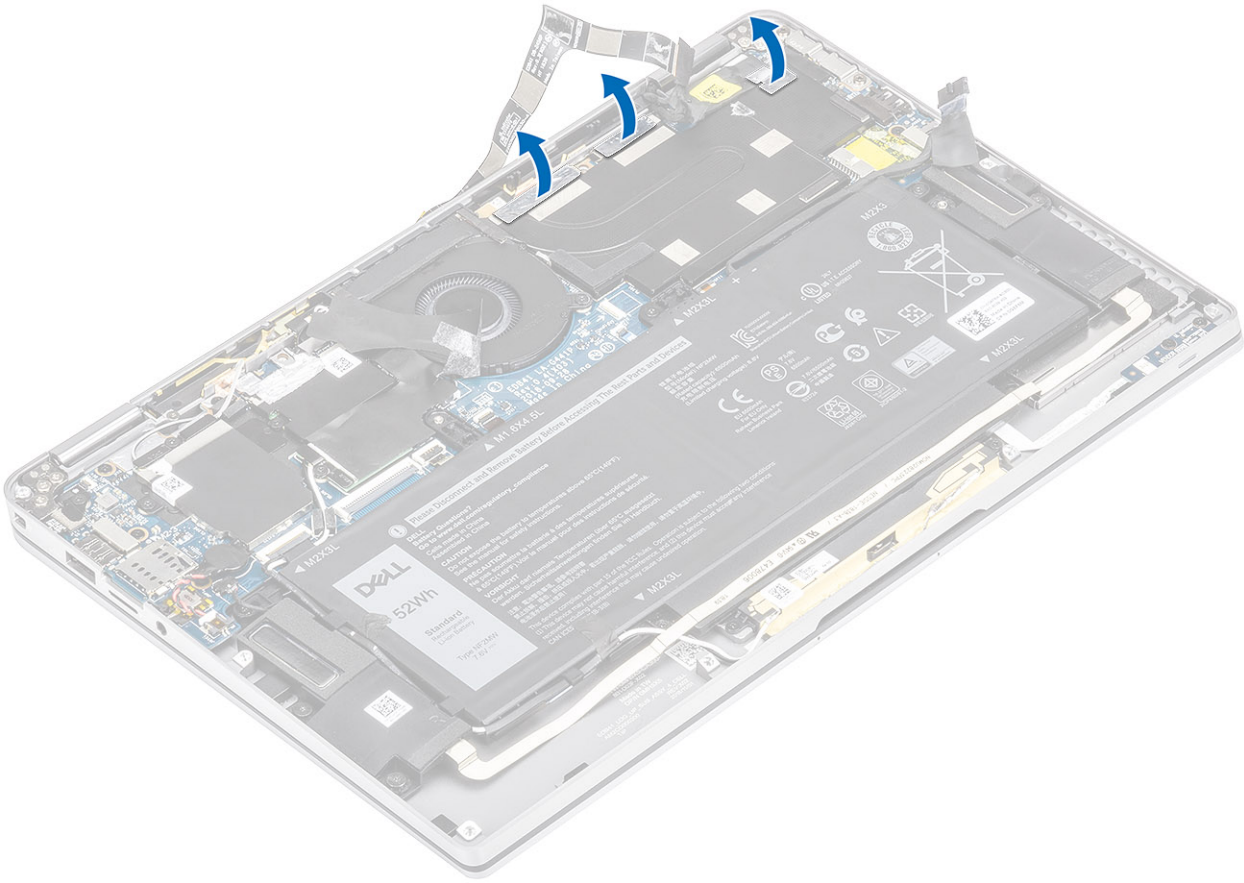

- 5 Entfernen Sie die Kühlkörperabdeckung von der Systemplatine.

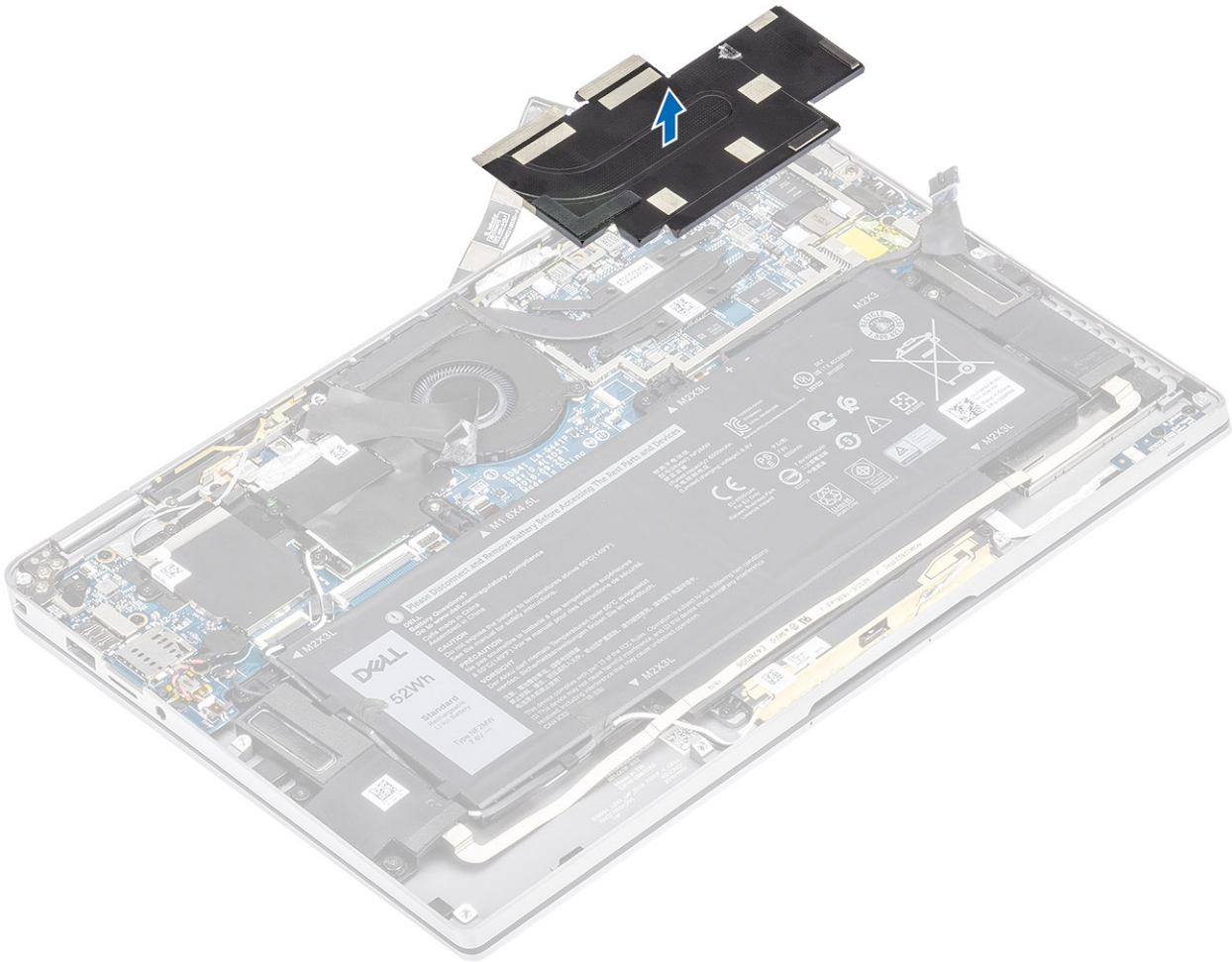

- 6 Entfernen Sie die vier Schrauben (M1,6x2,5) [1], mit denen der Kühlkörper an der Systemplatine befestigt ist.
- 7 Heben Sie den Kühlkörper [2] von der Systemplatine.

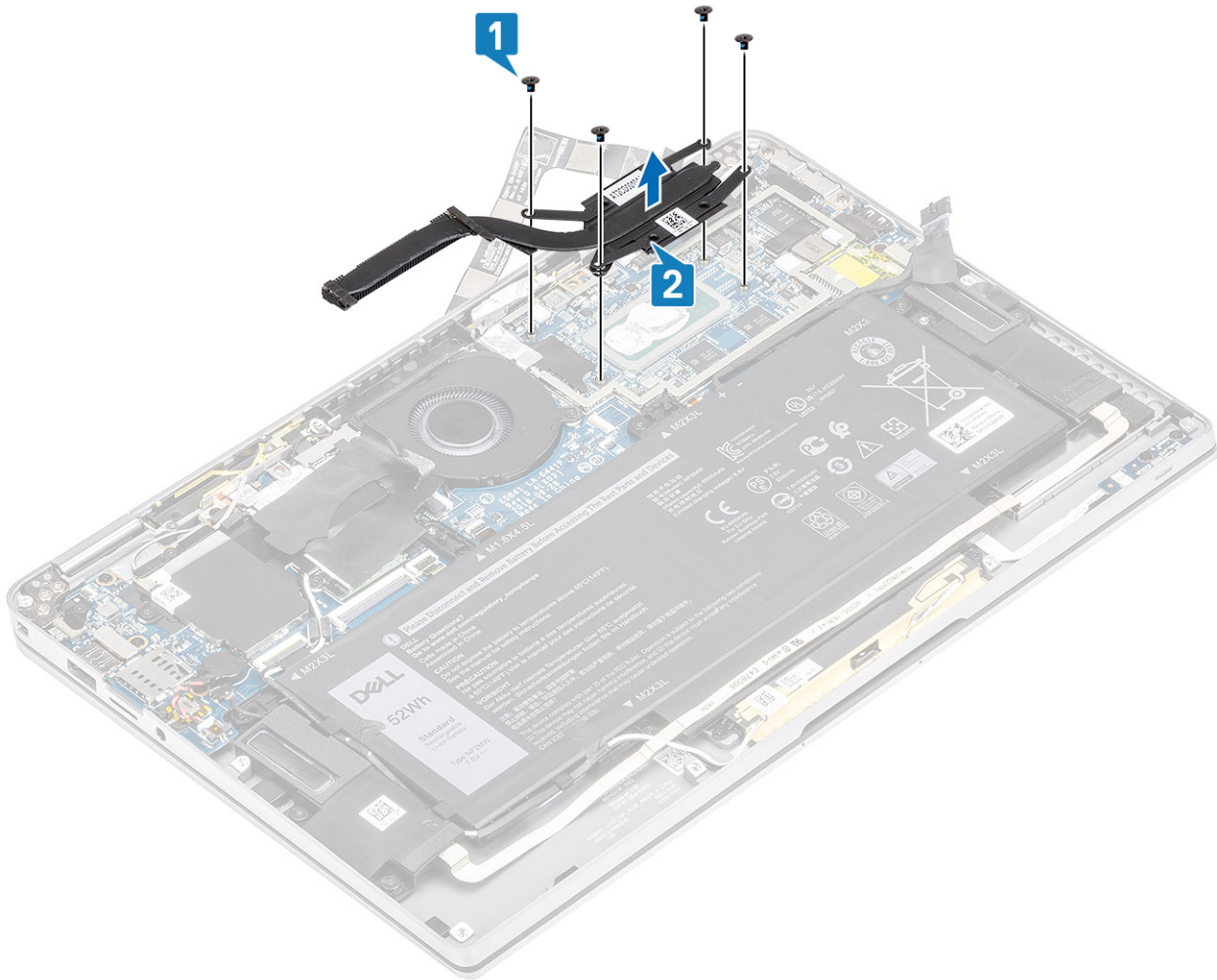

Einbauen des Kühlkörpers

Schritte

- 1 Richten Sie die Schraubenbohrungen des Kühlkörpers [1] und die der Systemplatine direkt übereinander aus.
- 2 Bringen Sie die vier Schrauben (M1,6x2,5) [2] zur Befestigung des Kühlkörpers an der Systemplatine wieder an.

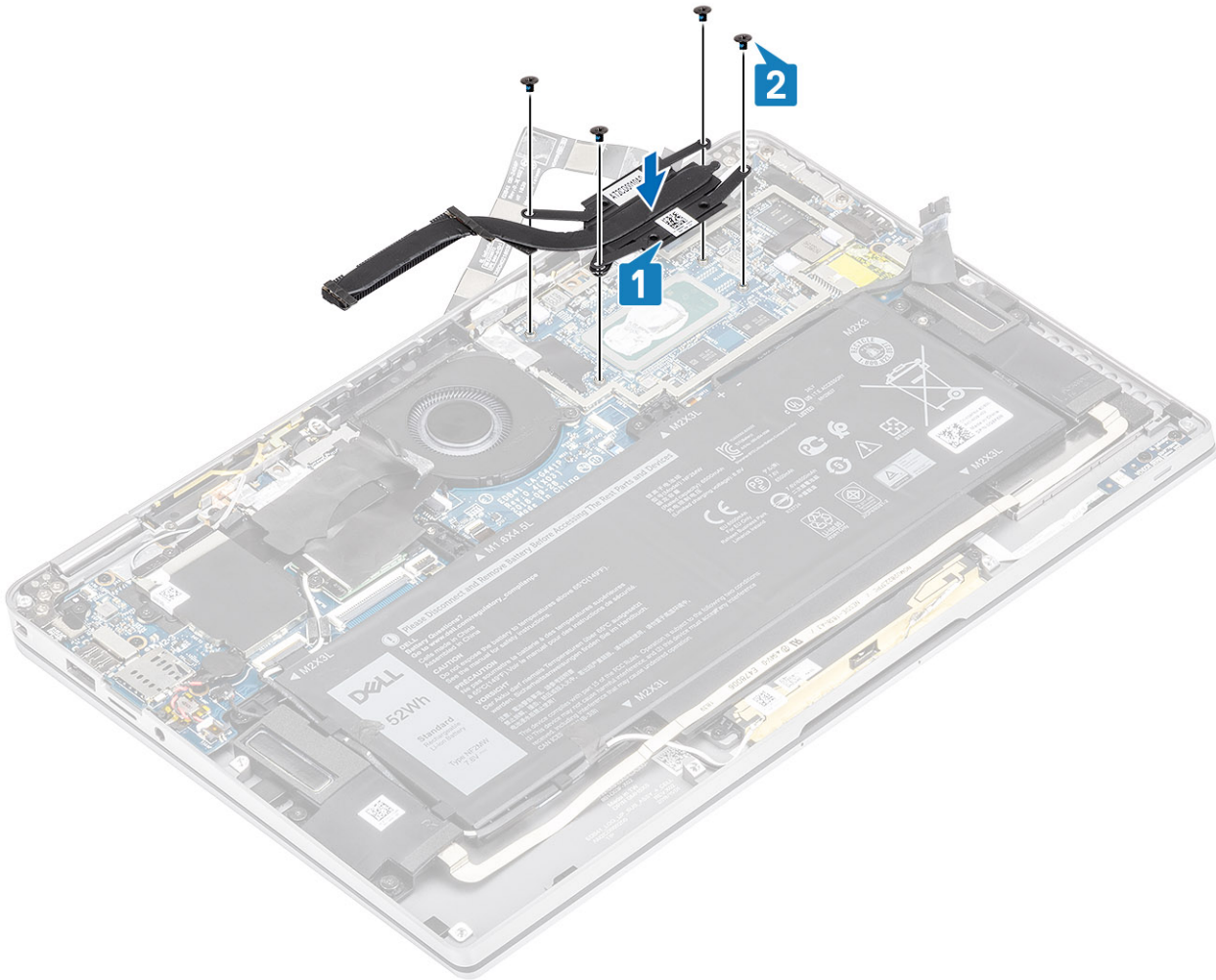

3 Platzieren Sie die Kühlkörperabdeckung auf dem Kühlkörper.

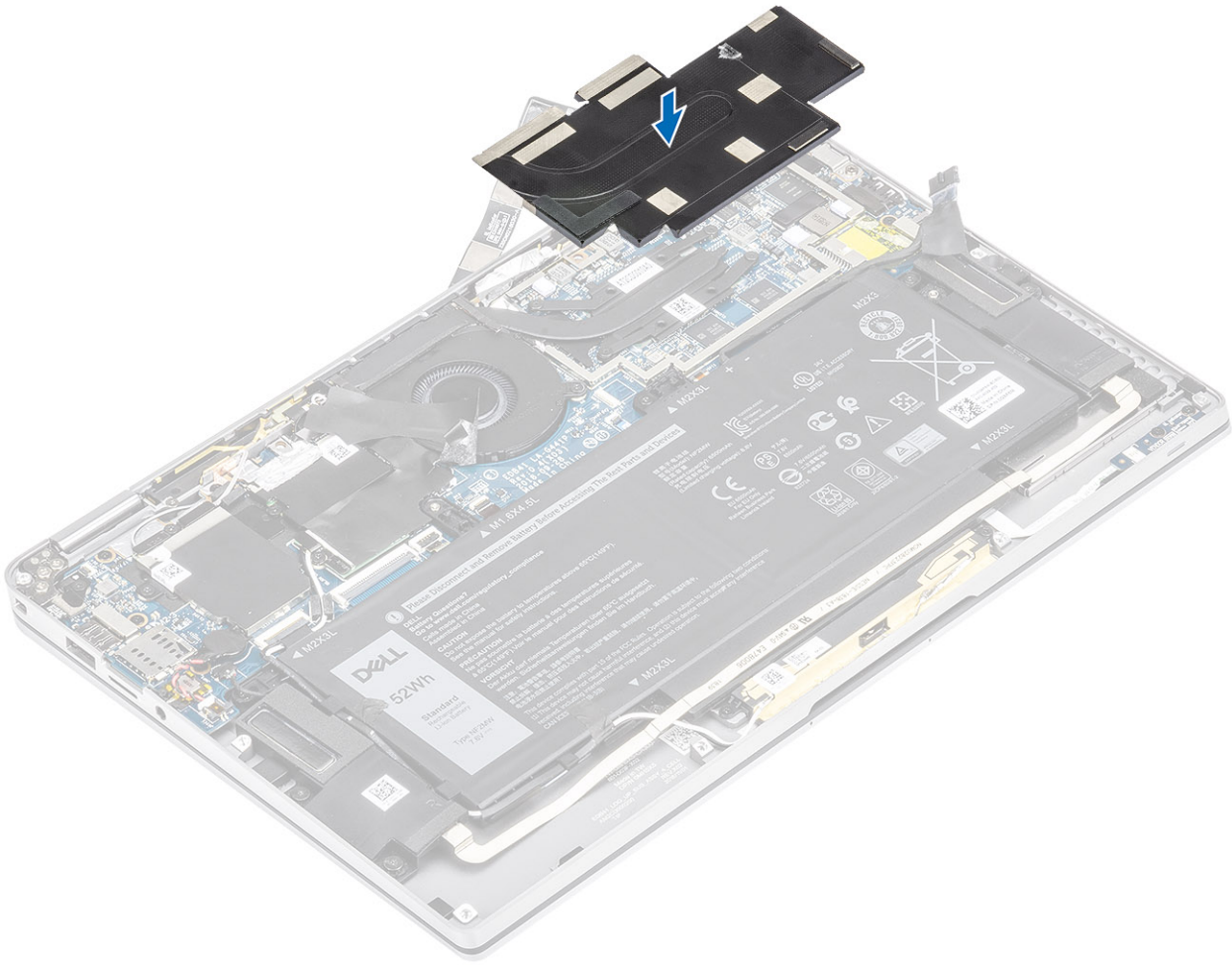

- 4 Befestigen Sie die Metallfolien an der Kühlkörperabdeckung.

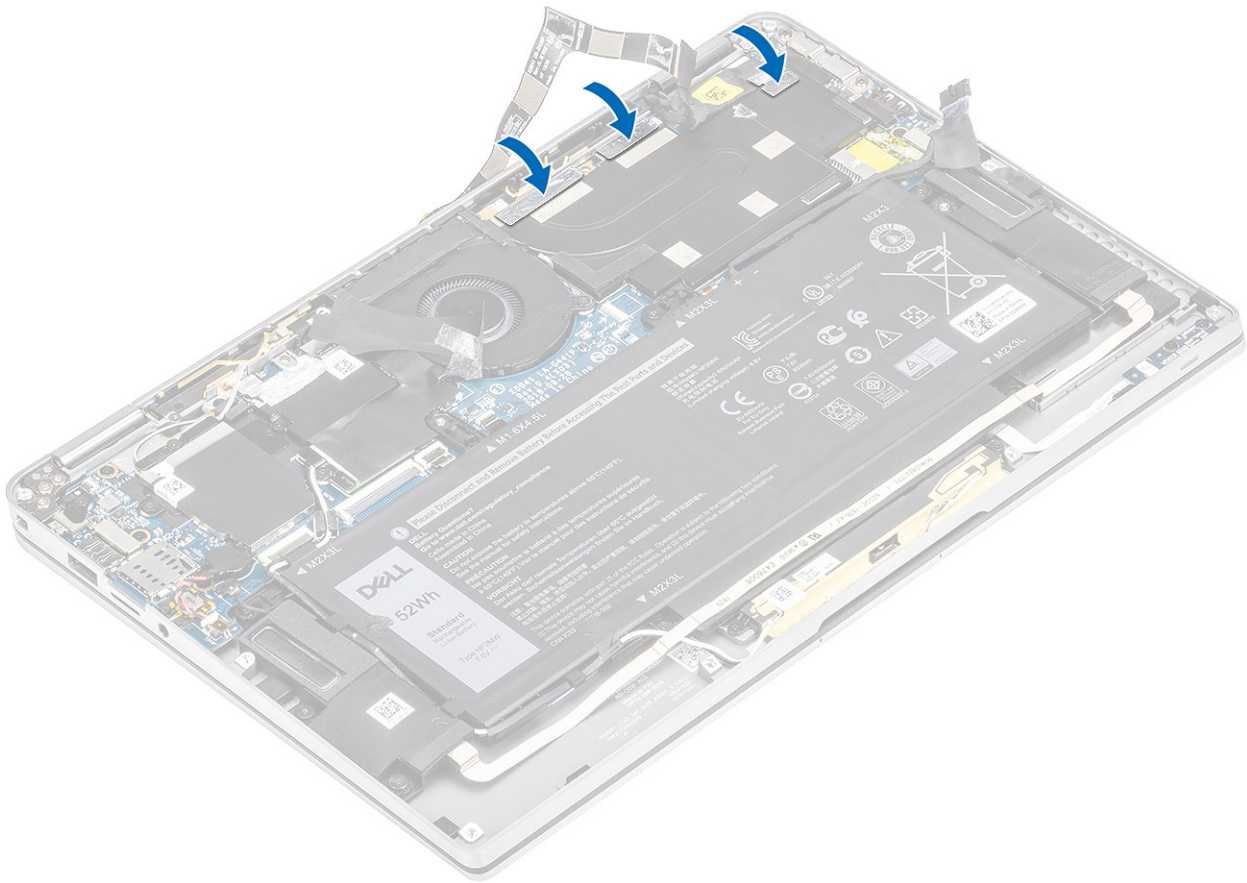

- 5 Befestigen Sie die Kamera- und Touchscreen-FPC-Kabel an der Kühlkörperabdeckung [1].
- 6 Verbinden Sie die Kamera- und Touchscreen-FPC-Kabel [2] mit dem Anschluss auf der Systemplatine.
- 7 Befestigen Sie die Schutzfolie [3] auf der Systemplatine.

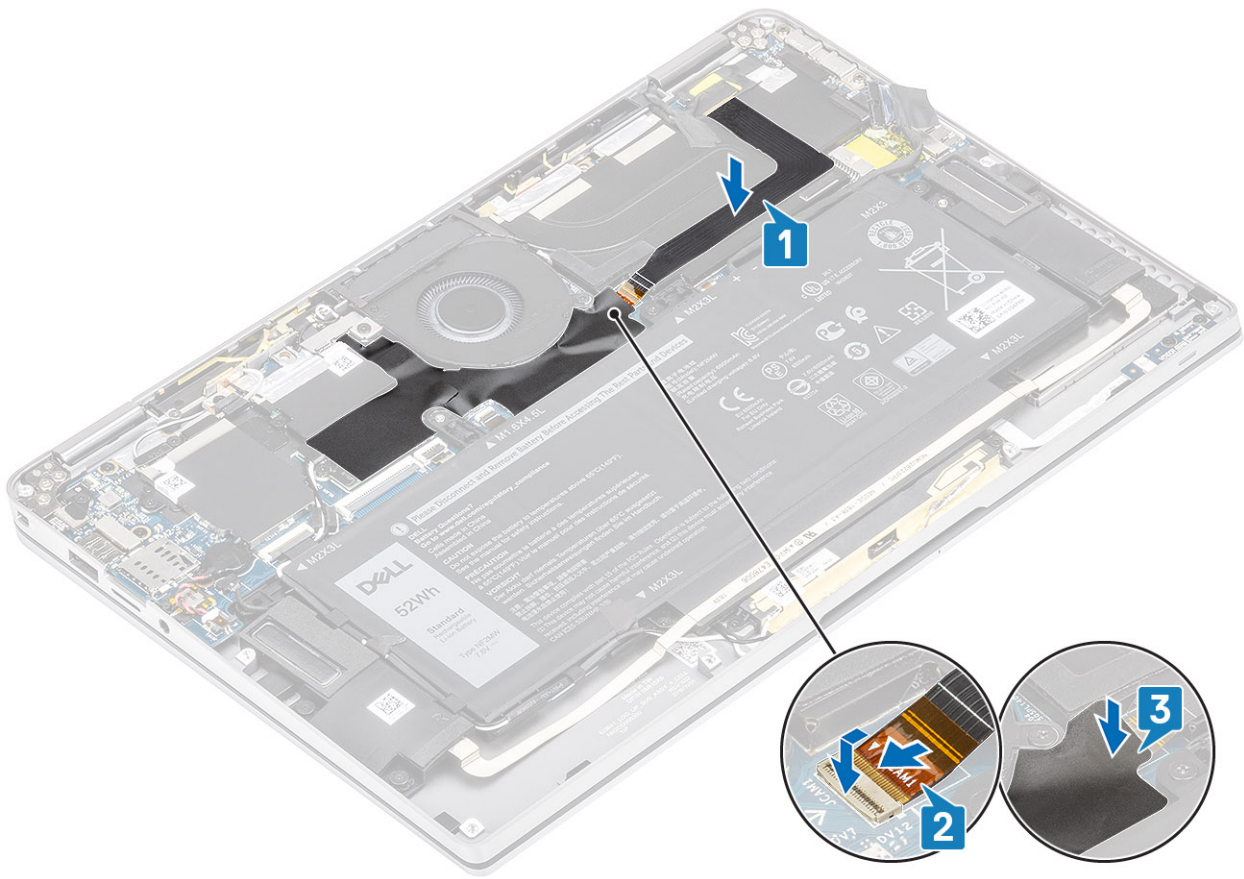

Nächste Schritte

- 1 Schließen Sie das [Batteriekabel](#) an.
- 2 Bringen Sie die [Abdeckung an der Unterseite](#) an.
- 3 Installieren Sie die [SD-Speicherkarte](#).
- 4 Folgen Sie den Anweisungen unter [Nach der Arbeit an Komponenten im Inneren des Computers](#).

Bildschirmbaugruppe

Entfernen der Bildschirmbaugruppe

Voraussetzungen

- 1 Folgen Sie den Anweisungen unter [Vor der Arbeit an Komponenten im Inneren des Computers](#).
- 2 Entfernen Sie die [SD-Speicherkarte](#).
- 3 Entfernen Sie die [Abdeckung an der Unterseite](#).
- 4 Trennen Sie das [Batteriekabel](#).

Schritte

- 1 Lösen Sie die Schutzfolie [1] teilweise von der Systemplatine.
- 2 Trennen Sie das Kamera- und Touchscreen-FPC-Kabel [2] vom Anschluss auf der Systemplatine.
- 3 Lösen Sie das Kamera- und Touchscreen-FPC-Kabel von der Kühlkörperabdeckung [3].

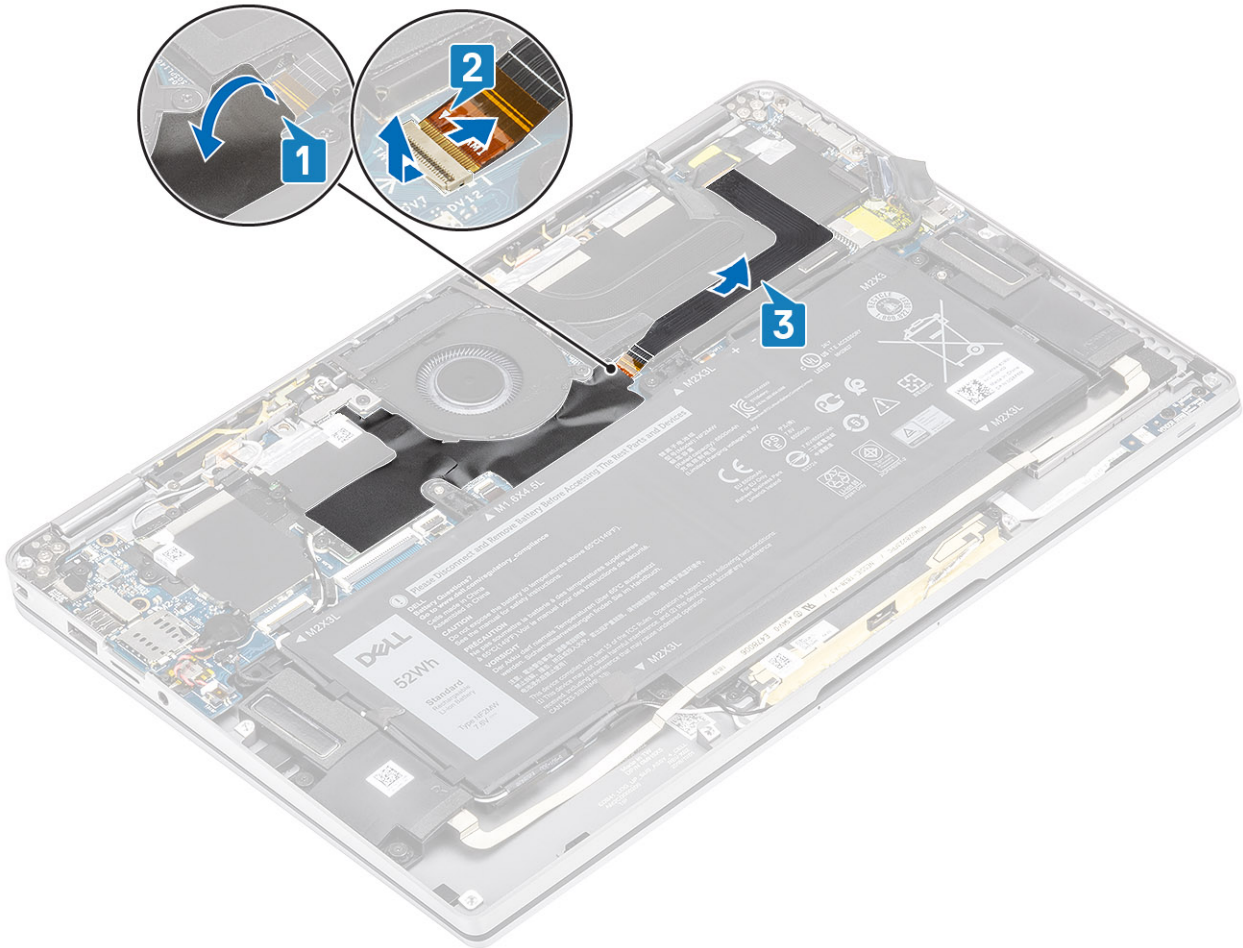

- 4 Lösen Sie das Klebeband vom Bildschirmkabel [1].
- 5 Drücken Sie die Halteklammern auf beiden Seiten auf und klappen Sie die Verriegelung auf [2].

⚠ VORSICHT: Der Anschluss für das Bildschirmkabel hat eine Verriegelung, die auf der Systemplatine einrastet. Diese muss vom Techniker aufgeklappt werden, um das Bildschirmkabel von der Systemplatine trennen zu können. Nach dem Aufklappen der Verriegelung muss der Techniker die linke und rechte Seite des Kabelsteckerkopfes greifen und das Bildschirmkabel in einer direkt nach oben gerichteten Bewegung von der Systemplatine abziehen, um eine Beschädigung der Kontaktstifte des Anschlusses zu vermeiden.

- 6 Trennen Sie das Bildschirmkabel vom Anschluss auf der Systemplatine [3].

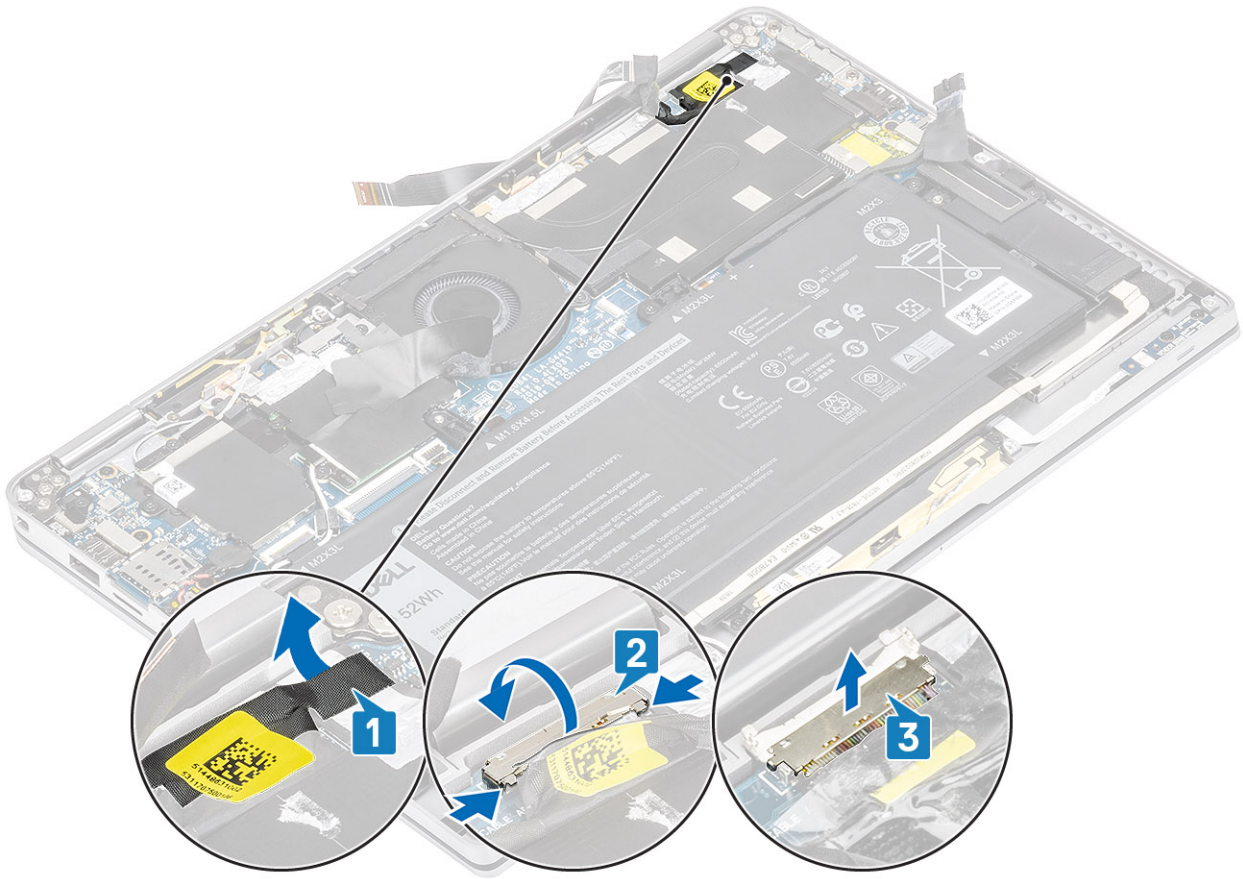

- 7 Entfernen Sie die sechs Schrauben (M2,5x3,5) [1], mit denen die Bildschirmscharniere am Computer befestigt sind.
- 8 Heben Sie die Bildschirmbaugruppe vom Computer ab [2].

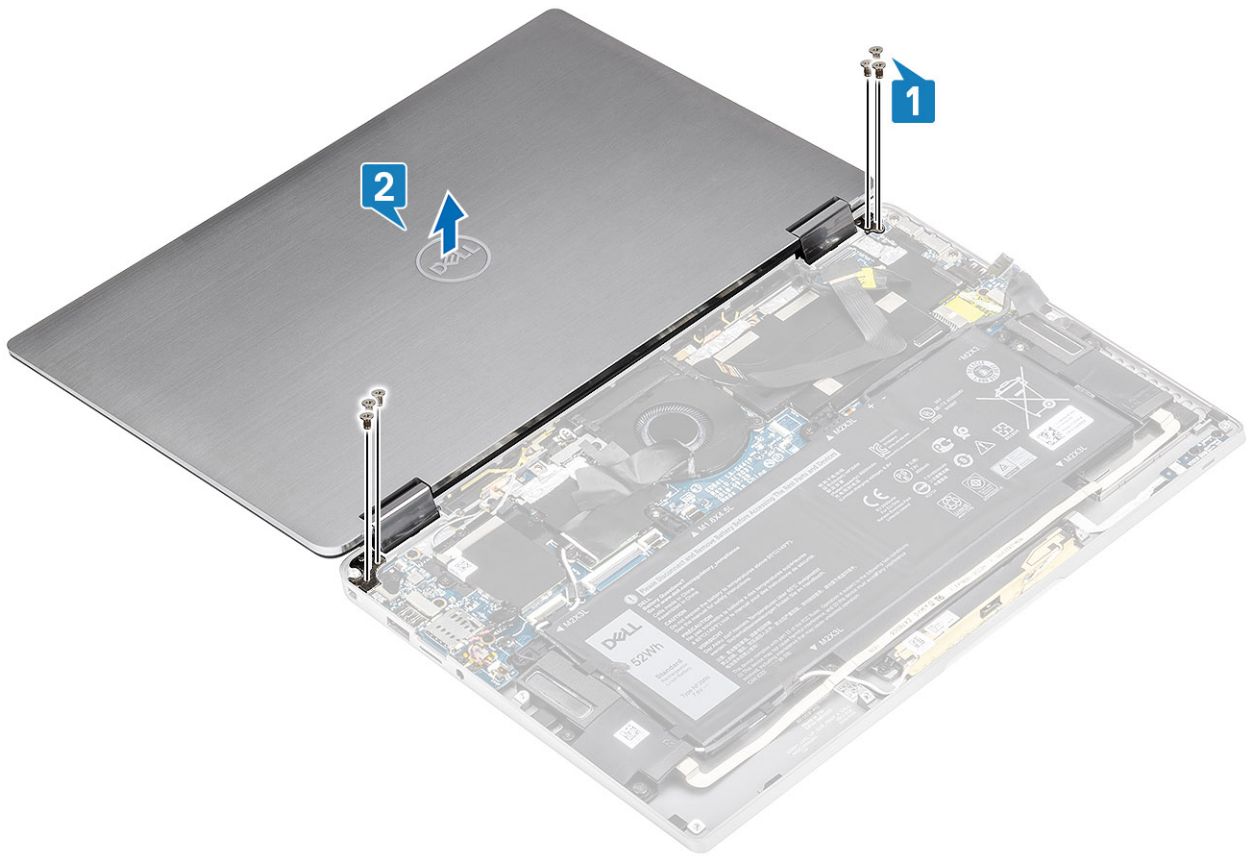

Einbauen der Bildschirmbaugruppe

Schritte

- 1 Installieren Sie die Bildschirmbaugruppe mit zu 180° geöffneten und auf den Computer ausgerichteten Scharnieren [1].
- 2 Bringen Sie die sechs Schrauben (M2,5x3,5) [1] zur Befestigung der Bildschirmscharniere am Computer wieder an [2].

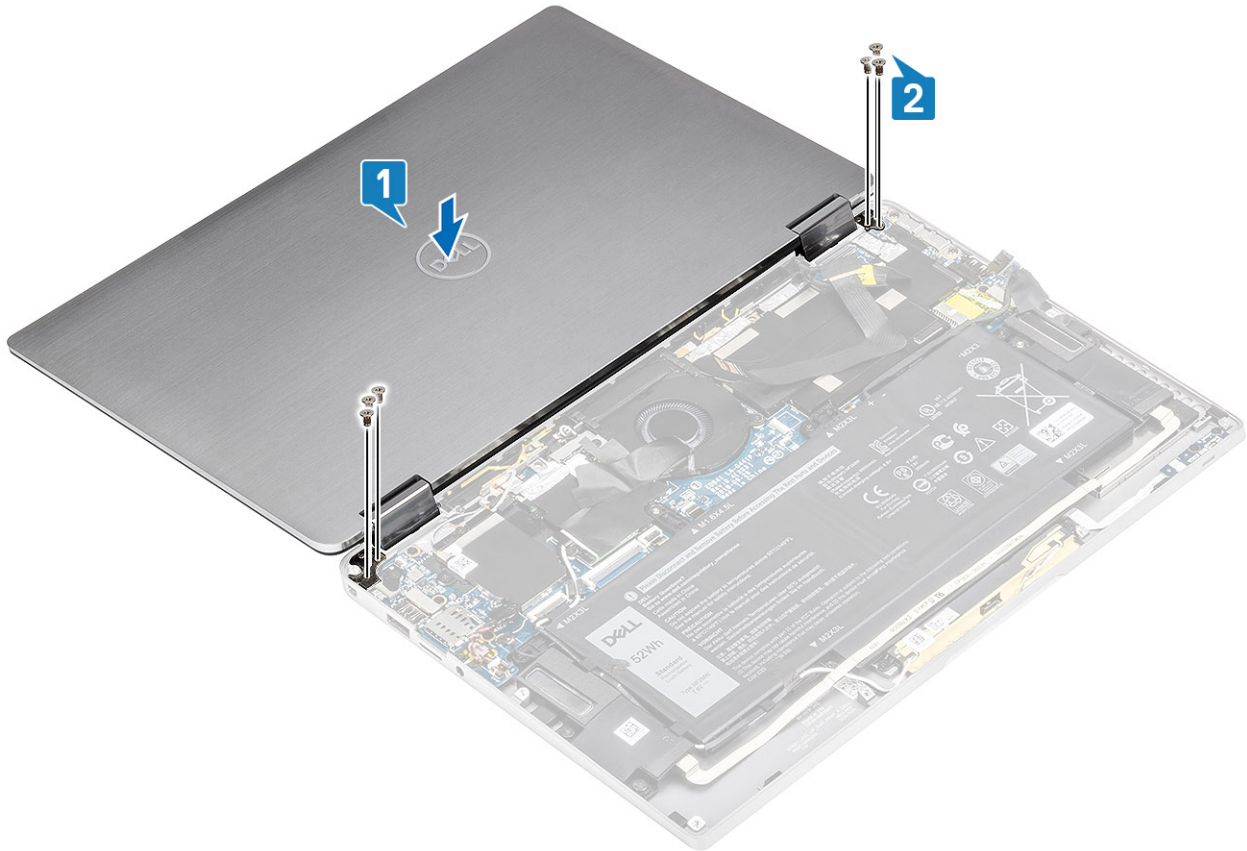

- 3 Schließen Sie das Bildschirmkabel [1] an den Anschluss auf der Systemplatine an.
- 4 Schließen Sie die Verriegelung [2] und bringen Sie das Klebeband am Bildschirmkabel an [3].

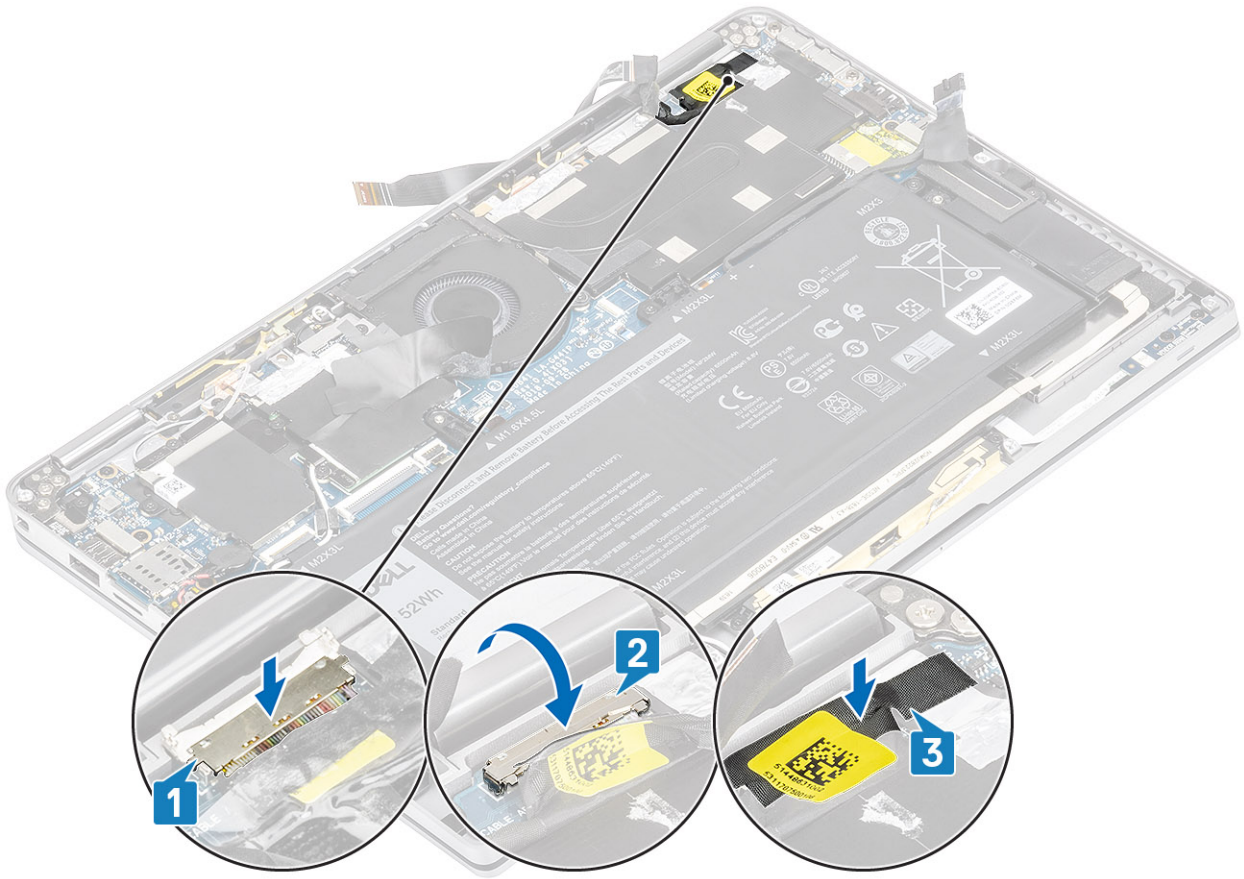

- 5 Verlegen Sie das Kamera- und Touchscreen-FPC-Kabel und befestigen Sie es an der Kühlkörperabdeckung [1].
- 6 Verbinden Sie das Kamera- und Touchscreen-FPC-Kabel mit dem Anschluss auf der Systemplatine [2] und kleben Sie die Schutzfolie auf die Systemplatine [3].

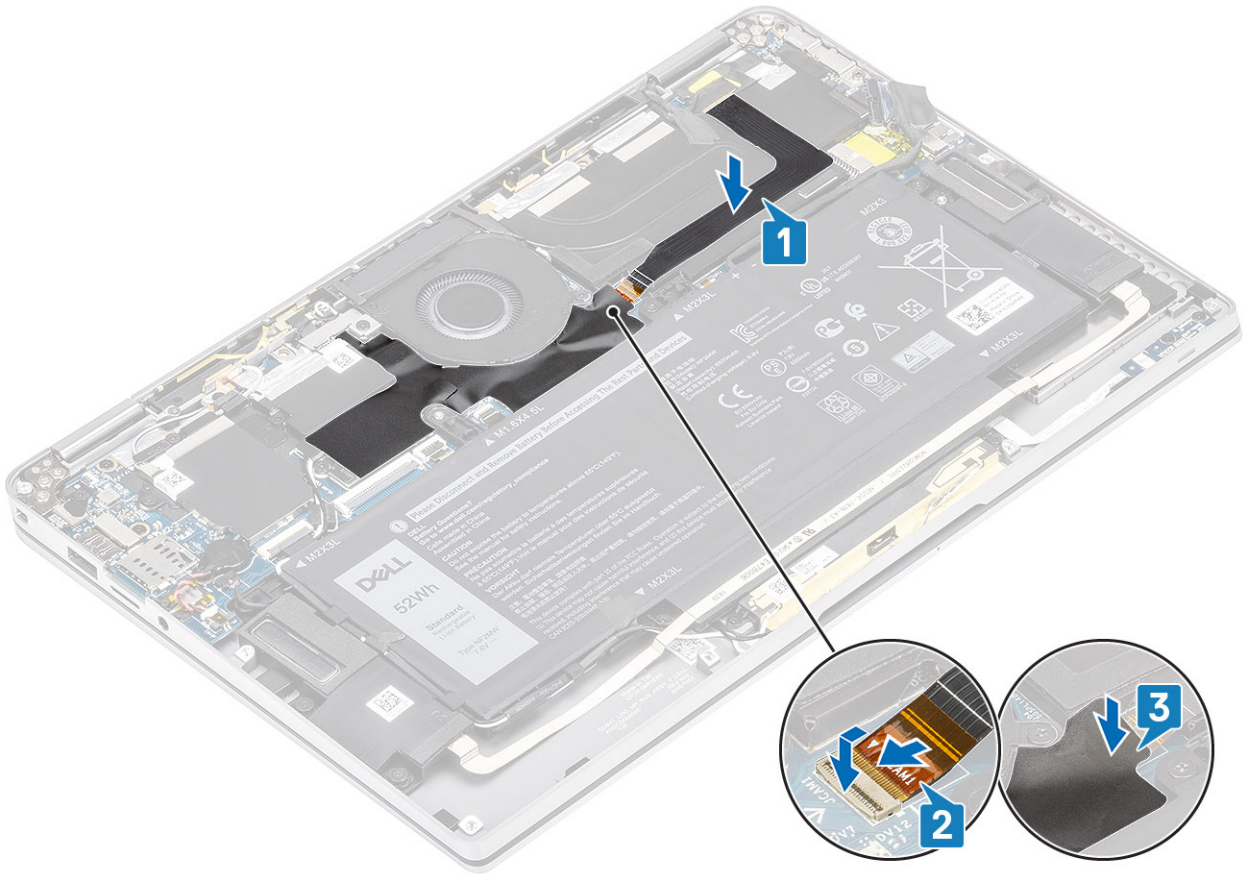

Nächste Schritte

- 1 Schließen Sie das [Batteriekabel](#) an.
- 2 Bringen Sie die [Abdeckung an der Unterseite](#) an.
- 3 Installieren Sie die [SD-Speicherkarte](#).
- 4 Folgen Sie den Anweisungen unter [Nach der Arbeit an Komponenten im Inneren des Computers](#).

Akku

Vorsichtshinweise zu Lithium-Ionen-Akkus

⚠ VORSICHT:

- Seien Sie beim Umgang mit Lithium-Ionen-Akkus vorsichtig.
- Entladen Sie den Akku möglichst weit, bevor Sie ihn aus dem System entfernen. Hierzu können Sie den AC-Adapter vom System trennen, damit der Akku entladen kann.
- Quetschen Sie den Akku nicht, lassen Sie diesen nicht fallen und beschädigen Sie diesen nicht mit Fremdkörpern.
- Setzen Sie den Akku keinen hohen Temperaturen aus und zerlegen Sie die Akkusätze und Zellen nicht.
- Üben Sie keinen Druck auf die Oberfläche des Akkus aus.
- Der Akku darf nicht verbogen werden.
- Verwenden Sie keine Werkzeuge, um den Akku herauszuhebeln.
- Wenn ein Akku sich aufbläht und in einem Gerät stecken bleibt, versuchen Sie nicht, ihn zu lösen, da das Punktieren, Biegen oder Zerdrücken eines Lithium-Ionen-Akkus gefährlich sein kann. In einem solchen Fall sollte das gesamte System ausgetauscht werden. Kontaktieren Sie <https://www.dell.com/support> für Hilfe und weitere Anweisungen.
- Erwerben Sie ausschließlich Original-Akkus von <https://www.dell.com> oder autorisierten Dell Partnern und Resellern.

Entfernen des Akkus

Voraussetzungen

- 1 Folgen Sie den Anweisungen unter [Vor der Arbeit an Komponenten im Inneren des Computers](#).
- 2 Entfernen Sie die [SD-Speicherkarte](#).
- 3 Entfernen Sie die [Abdeckung an der Unterseite](#).
- 4 Trennen Sie das [Batteriekabel](#).
- 5 Entfernen Sie die [Lautsprecher](#).

Schritte

- 1 Ziehen Sie das Klebeband ab [1] und entnehmen Sie die WLAN-Antennenkabel aus den Kabelführungen auf der Batterie [2].

ANMERKUNG: Stellen Sie sicher, dass die WLAN-Antennenkabel über der Kunststoffhalterung an der linken oberen Ecke und innerhalb der Kabelführungen entlang der linken und unteren Seite der Batterie verlegt werden. Techniker müssen daher vorsichtig vorgehen, wenn Sie die Antennenkabel aus ihren Kabelführungen entnehmen, während diese noch mit der Wireless-Karte verbunden sind. Wenn das Entnehmen der Antennenkabel aus ihren Kabelführungen sich als problematisch erweist, entfernen Sie die [WLAN-Karte](#) aus dem Computer, um Platz für das Entfernen der Kabel zu schaffen.

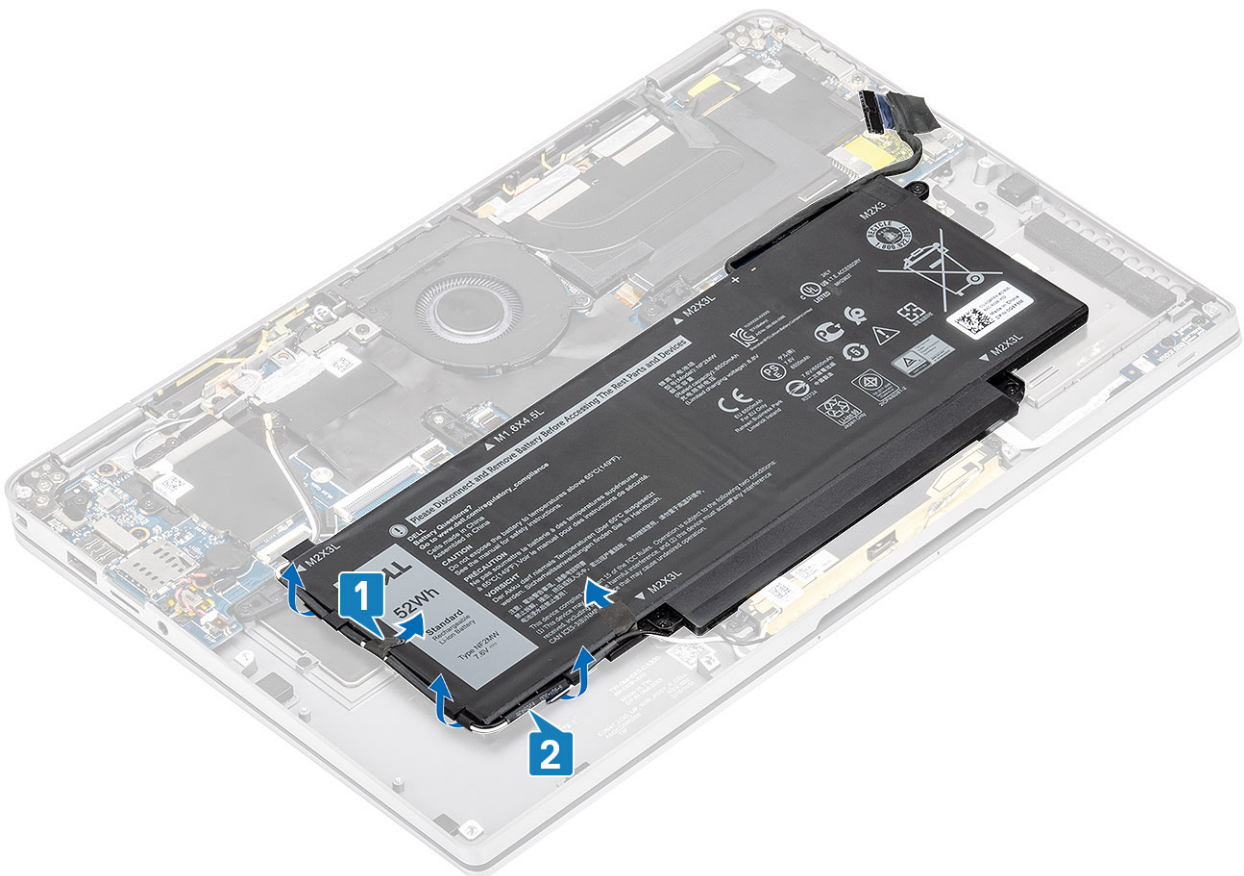

- 2 Entfernen Sie die einzelne M1,6x4,5-Schraube [1] und die vier M2x3-Schrauben, mit denen die Batterie am Gehäuse befestigt ist.
- 3 Heben Sie die Batterie aus dem Computer heraus [2].



Abbildung 3. Akku mit 4 Zellen

① **ANMERKUNG:** Eine Batterie mit 6 Zellen hat eine zusätzliche M2x4-Schraube, die grün dargestellt ist. Entfernen Sie die Schraube, bevor Sie die Batterie aus dem Computer entfernen.

Tabelle 8. Beschreibung der Batterieschrauben

		Größe	Menge
Akku mit 4 Zellen	Gelb	M2x3L	5
	Rot	M1,6x4,5L	1
Batterie mit 6 Zellen	Grün	M2x4L	1

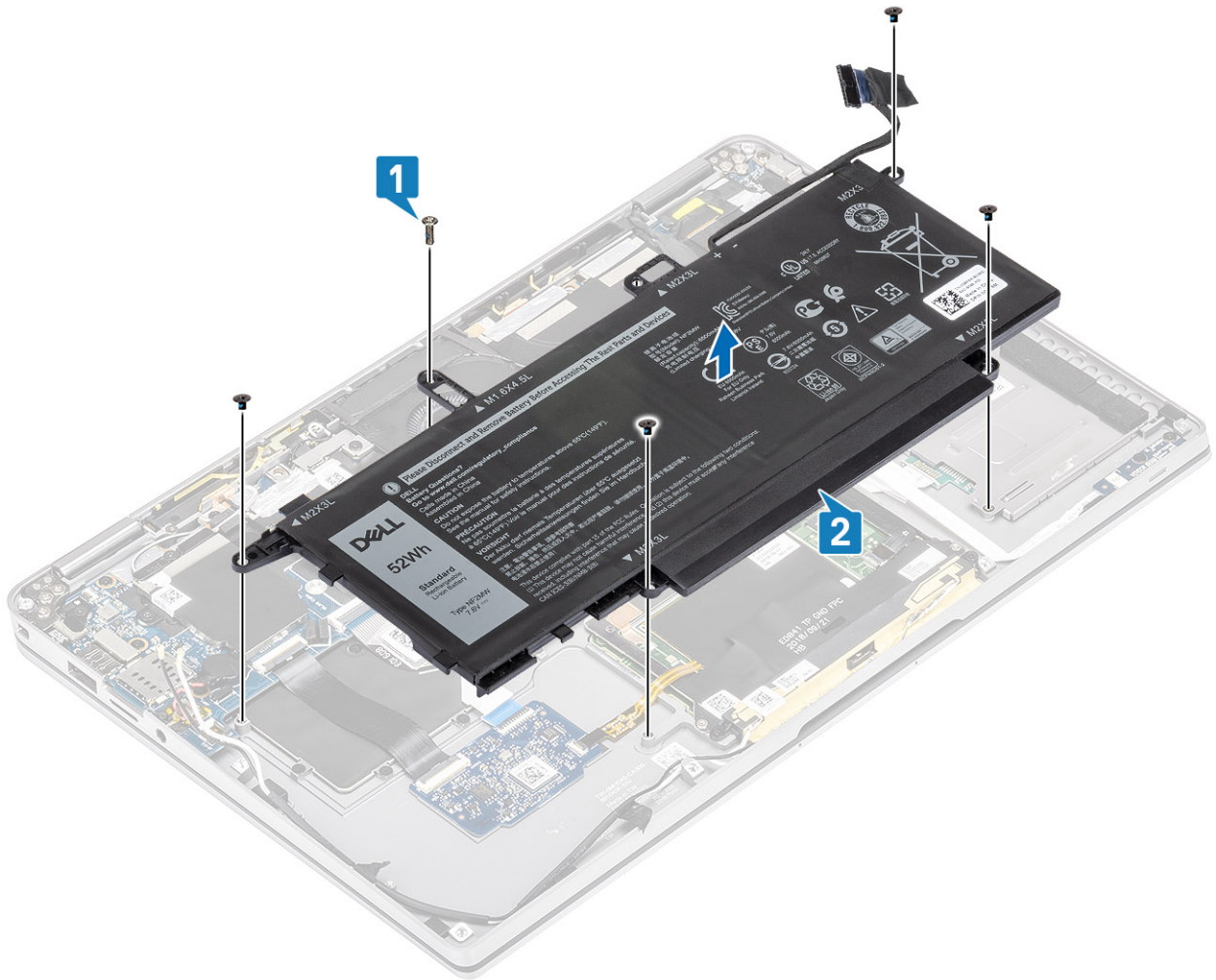

Abbildung 4. Batterie mit 6 Zellen

Einsetzen des Akkus

Schritte

- 1 Richten Sie die Schraubenbohrungen der Batterie auf die Schraubenbohrungen der Handballenstützen-Baugruppe aus [1].
- 2 Bringen Sie die vier M2x3-Schrauben und die einzelne M1,6x4,5-Schraube zur Befestigung der Batterie an der Handballenstützen-Baugruppe wieder an [2].

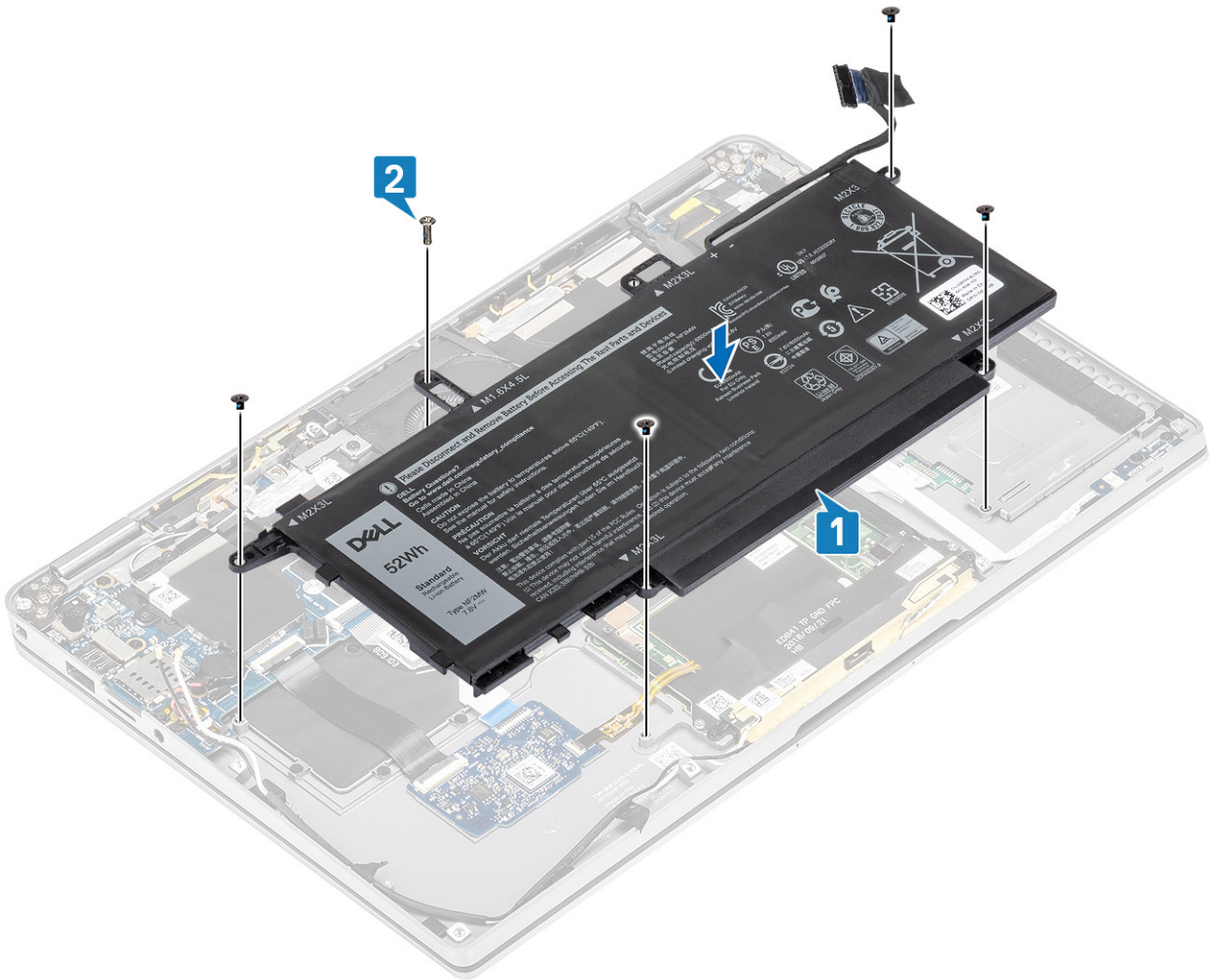

① **ANMERKUNG:** Installieren Sie die zusätzliche M2x4-Schraube für die Batterie mit 6 Zellen. Die Schraube ist im Abschnitt zur Demontage der Batterie grün dargestellt.

- 3 Bringen Sie das Klebeband am Wireless-Antennenkabel an, um es an der Batterie zu befestigen [1].
- 4 Führen Sie die Antennenkabel entlang der Kabelführungen und der unterstützenden Halterung auf der Batterie [2].

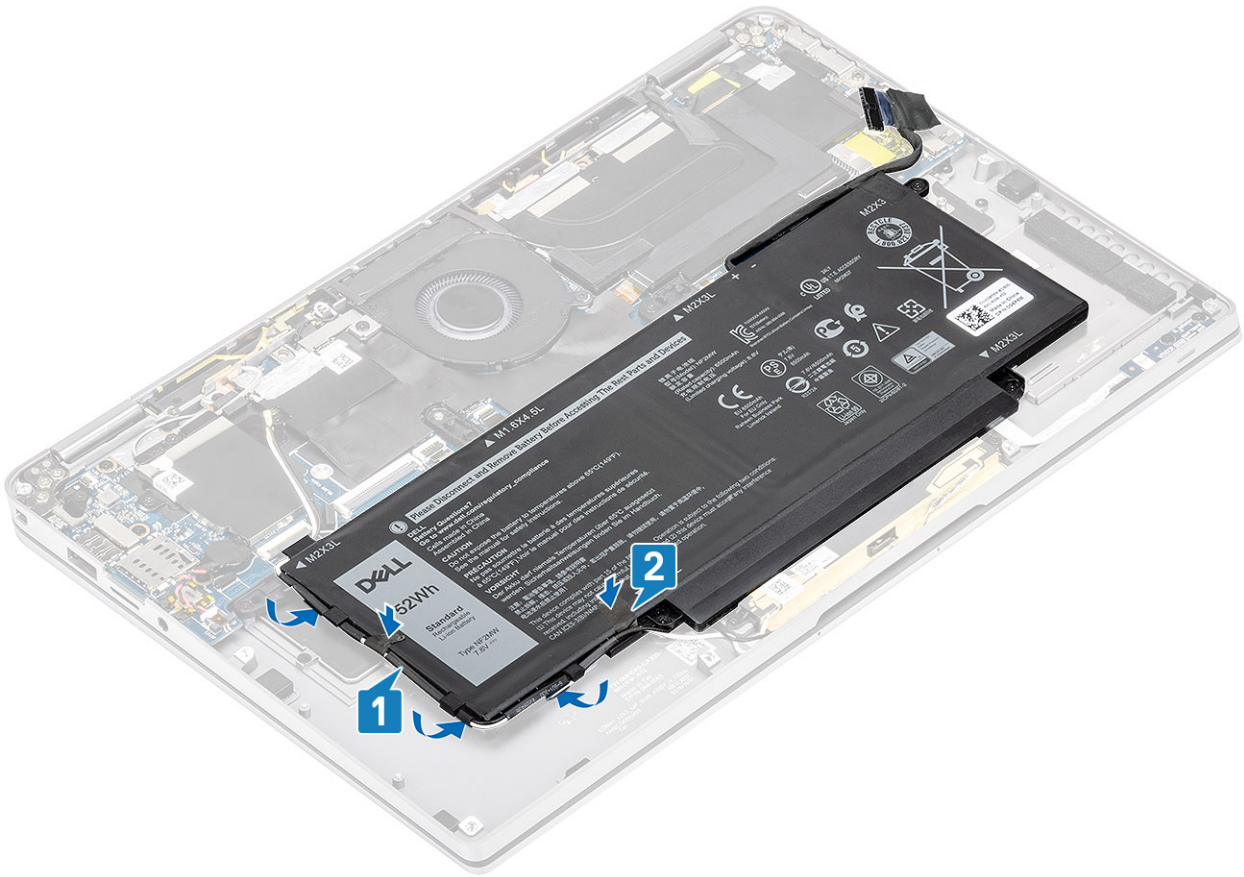

5 Verbinden Sie das Akkukabel mit der Systemplatine.

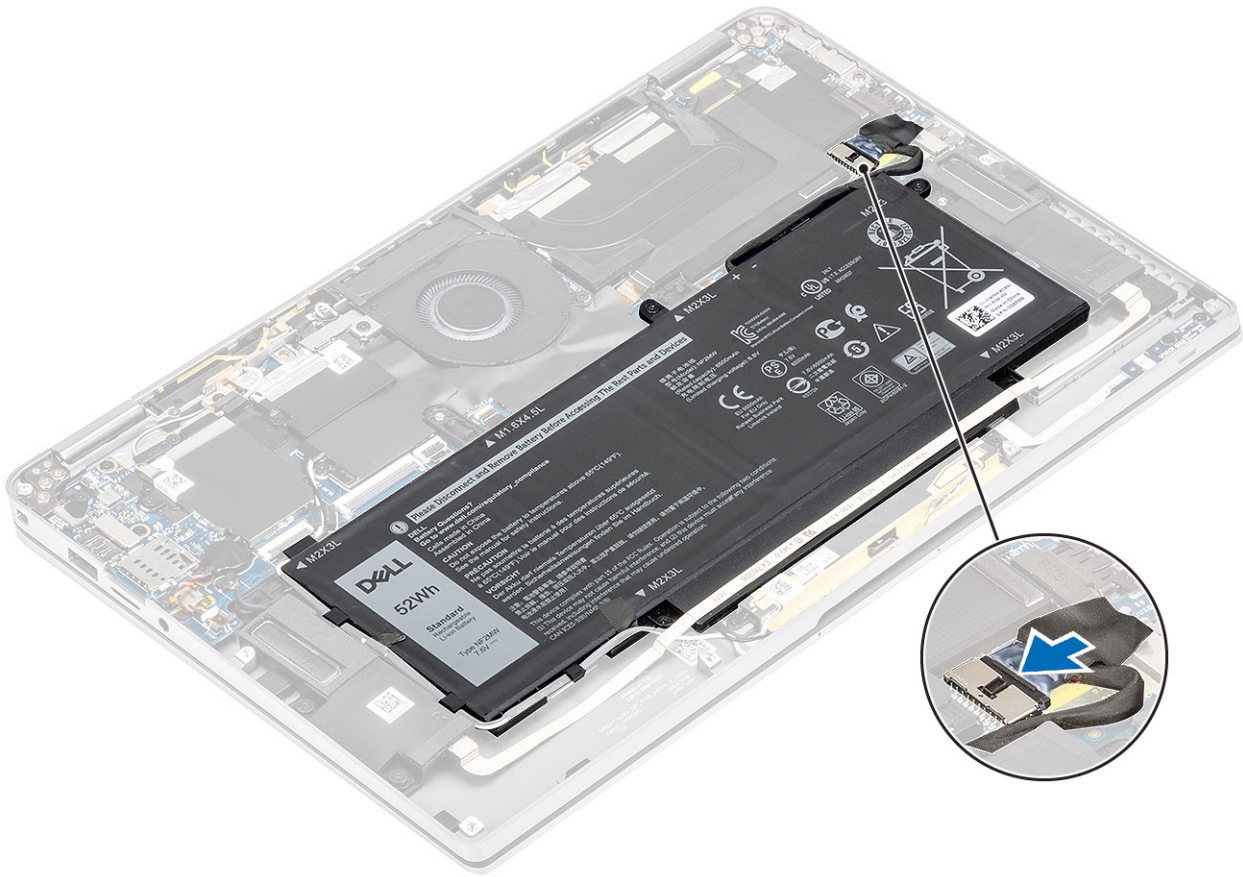

Nächste Schritte

- 1 Schließen Sie das [Batteriekabel](#) an.
- 2 Bringen Sie die [Abdeckung an der Unterseite](#) an.
- 3 Installieren Sie die [SD-Speicherkarte](#).
- 4 Folgen Sie den Anweisungen unter [Nach der Arbeit an Komponenten im Inneren des Computers](#).

Systemplatine

Entfernen der Systemplatine

Voraussetzungen

- 1 Folgen Sie den Anweisungen unter [Vor der Arbeit an Komponenten im Inneren des Computers](#).
- 2 Entfernen Sie die [SD-Speicherkarte](#).
- 3 Entfernen Sie die [Abdeckung an der Unterseite](#).
- 4 Trennen Sie das [Batteriekabel](#).
- 5 Entfernen Sie die [Knopfzelle](#).
- 6 Entfernen Sie die [SSD](#).
- 7 Entfernen Sie die [WLAN-Karte](#).
- 8 Entfernen Sie die [WWAN-Karte](#).
- 9 Entfernen Sie den [Lüfter](#).
- 10 Entfernen Sie die [Lautsprecher](#).
- 11 Entfernen Sie den [Kühlkörper](#).

Schritte

- 1 Trennen Sie das Knopfzellenkabel von der Systemplatine [1] und entfernen Sie die Knopfzelle von der Systemplatine [2].
- 2 Lösen Sie das Klebeband vom Bildschirmkabelanschluss auf der Systemplatine [3].
- 3 Drücken Sie die Halteklammern auf beiden Seiten des Bildschirmkabelanschlusses auf, um die Verriegelung aufzuklappen [4].
- 4 **⚠ VORSICHT:** Greifen Sie nach dem Öffnen der Verriegelung die linke und rechte Seite des Kabelsteckerkopfes und ziehen Sie das Bildschirmkabel in einer direkt nach oben gerichteten Bewegung von der Systemplatine ab. Öffnen Sie die Verriegelung und trennen Sie das Bildschirmkabel von der Systemplatine. Greifen Sie die linke und rechte Seite des Kabelsteckerkopfes und ziehen Sie das Bildschirmkabel in einer direkt nach oben gerichteten Bewegung von der Systemplatine ab, um eine Beschädigung der Kontaktstifte des Anschlusses zu vermeiden.

Trennen Sie das Bildschirmkabel von der Systemplatine [5].

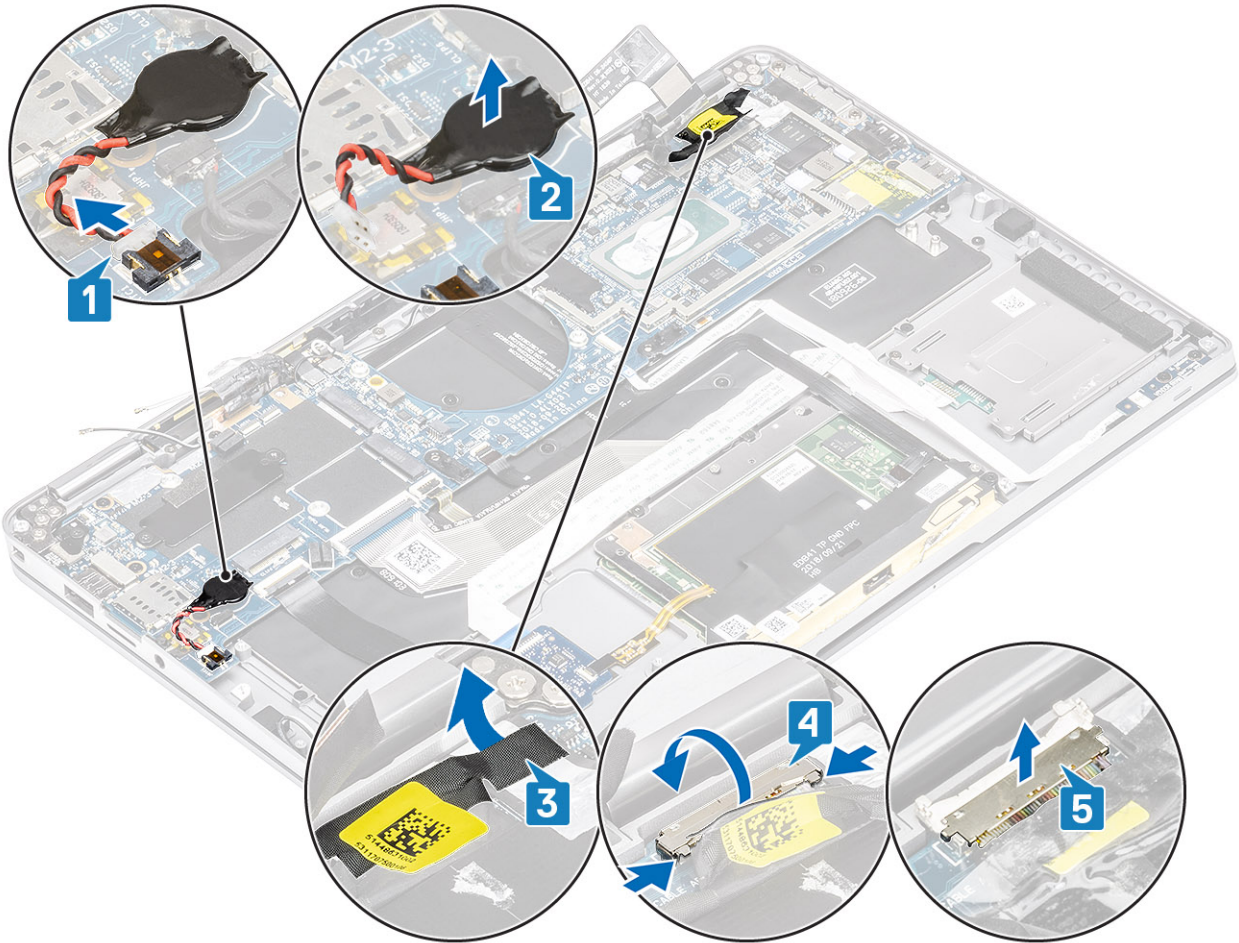

- 5 Ziehen Sie das folgende Netzschalterkabel von der Systemplatine ab [1].
- 6 Trennen Sie das USH-Platinenkabel [2] und das Kabel für die Hintergrundbeleuchtung der Tastatur [3] von der Systemplatine.
- 7 Trennen Sie das Touchpadkabel [4] und das LED-Platinenkabel [5] von der Systemplatine.

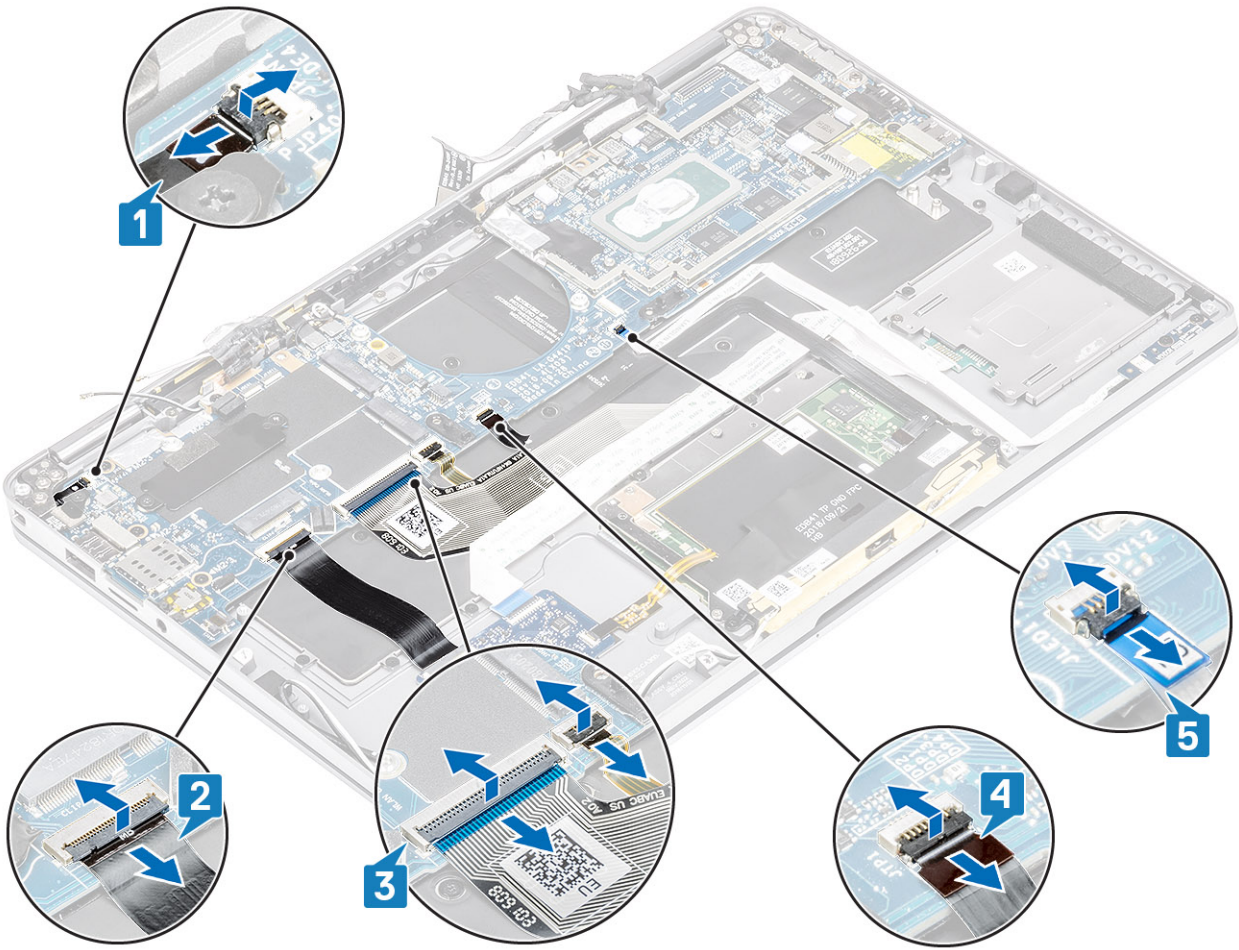

- 8 Entfernen Sie die einzelne M2x2-Schraube [1], mit der die Halterung des Netzschalter-Fingerabdrucklesers an der Systemplatine befestigt ist.
- 9 Entfernen Sie die Halterung des Netzschalter-Fingerabdrucklesers [2] und trennen Sie das Kabel von der Systemplatine [3].
- 10 Trennen Sie die Antennenkabel für LTE-P-Sensor und Isolator [4] von der Systemplatine.
- 11 Trennen Sie die Antennenkabel für LTE-MAIN und AUX [5] von der Systemplatine.

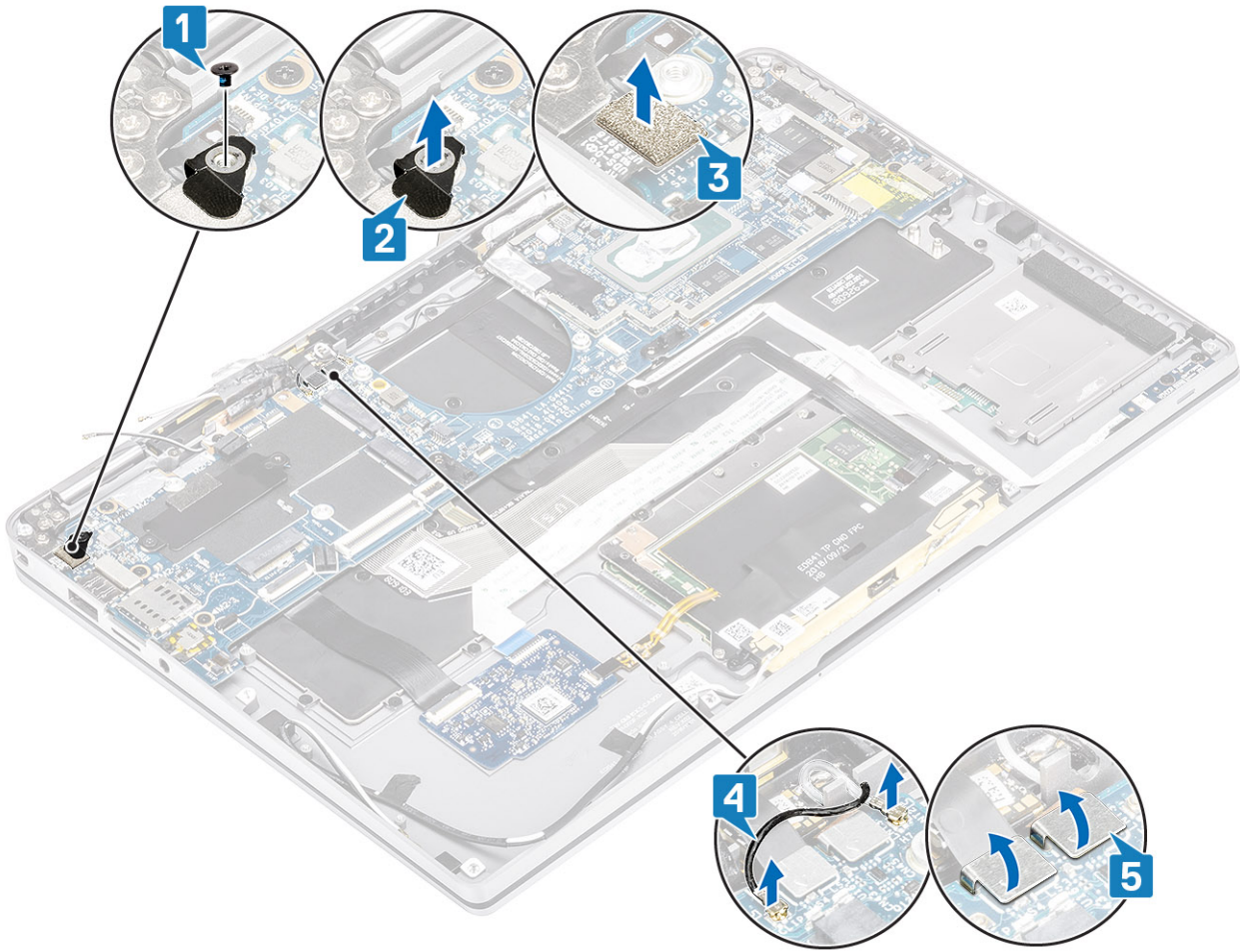

- 12 Entfernen Sie die einzelne M2x2-Schraube [1], mit der die SSD-Halterung an der Systemplatine befestigt ist [2].
- 13 Entfernen Sie die beiden M2x4-Schrauben [3] und entfernen Sie die USB Typ-C-Halterung [4] von der Systemplatine.

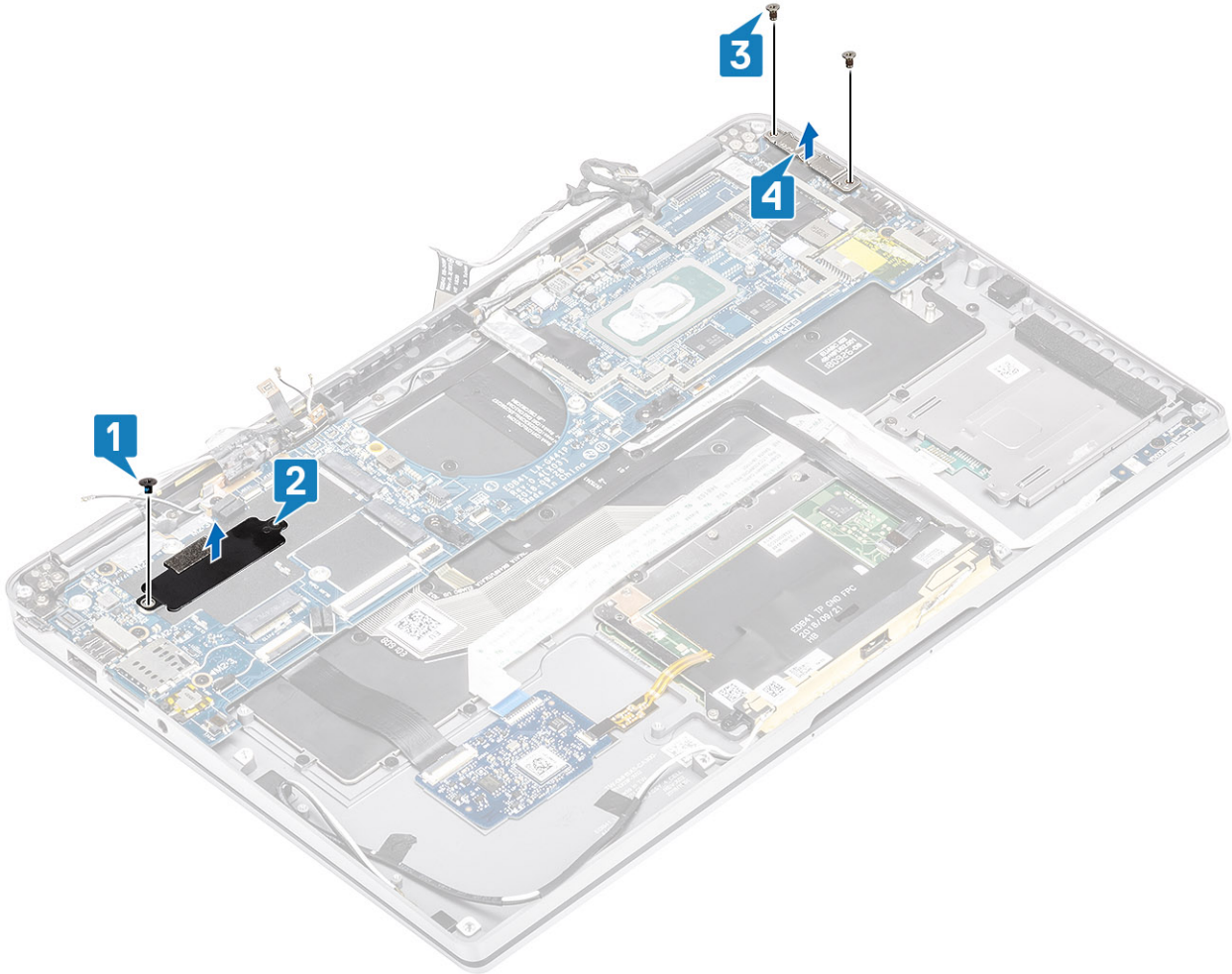

14

⚠ VORSICHT: Bei Modellen, die LTE nicht unterstützen, muss zunächst das SIM-Kartenfach aus dem System entfernt

werden, bevor die Systemplatine entfernt wird.

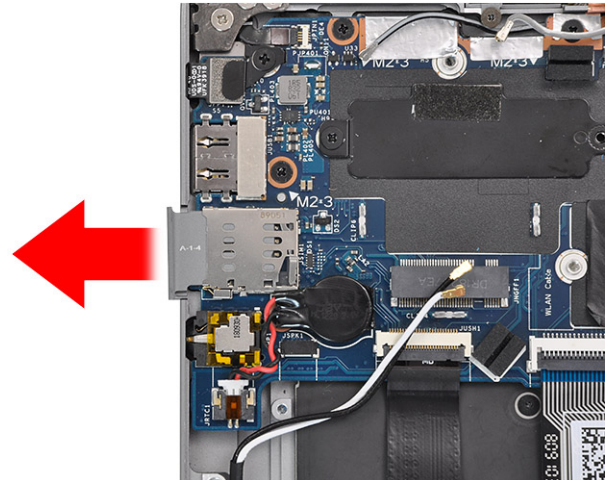

Entfernen Sie die fünf M2x3-Schrauben [1] und entfernen Sie die Systemplatine aus dem Computer [2].

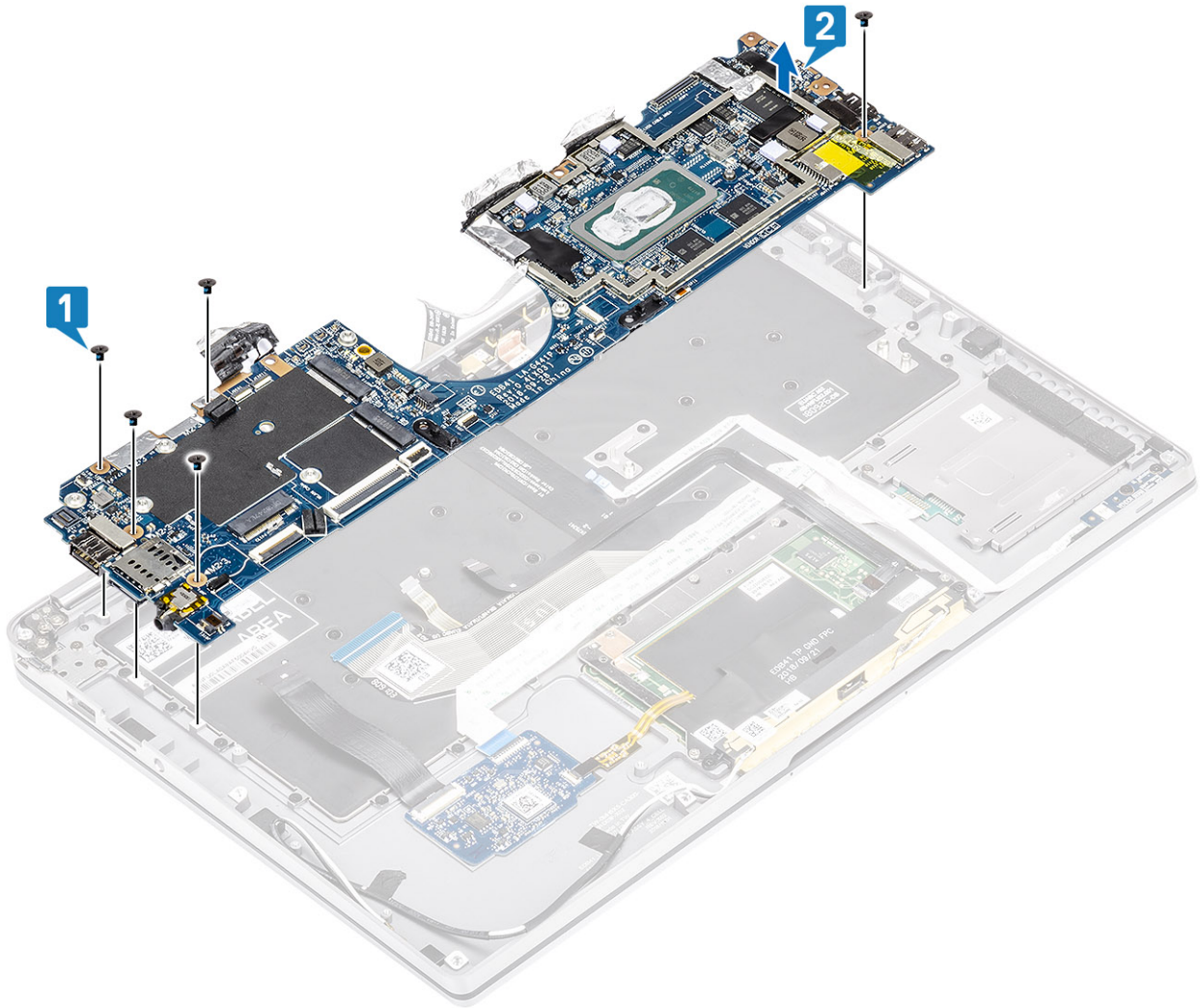

Einbauen der Systemplatine

Schritte

- 1 Installieren Sie die Systemplatine im Computer [1] und bringen Sie die fünf M2x3-Schrauben zur Befestigung des Lüfters am Computer an.

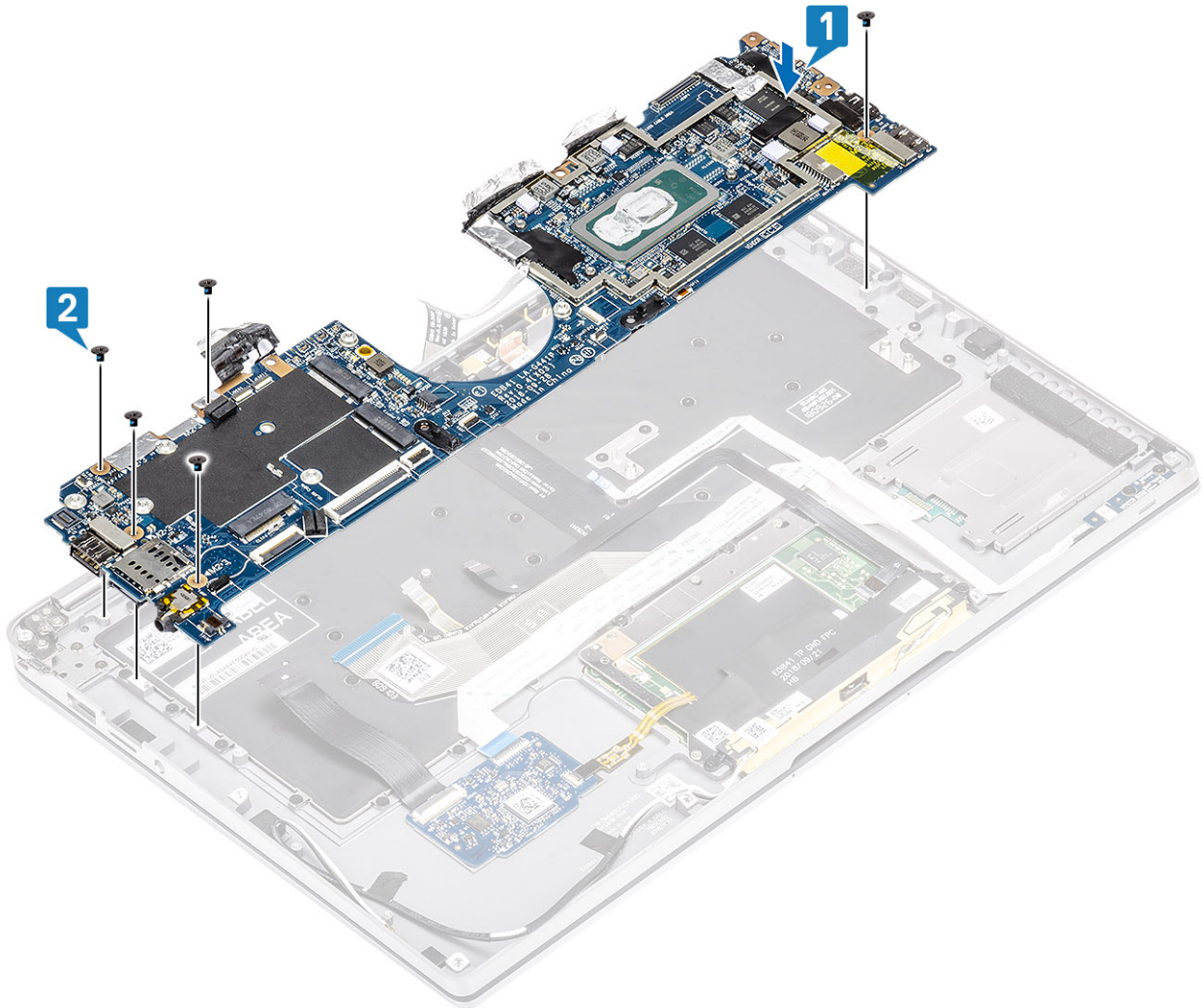

- 2 Installieren Sie die USB Typ-C-Halterung [1] auf der Systemplatine und befestigen Sie sie mit zwei M2x4-Schrauben [2] auf der Systemplatine.
- 3 Installieren Sie die SSD-Halterung [3] und befestigen Sie sie mit einer einzelnen M2x2-Schraube [4] an der Systemplatine.

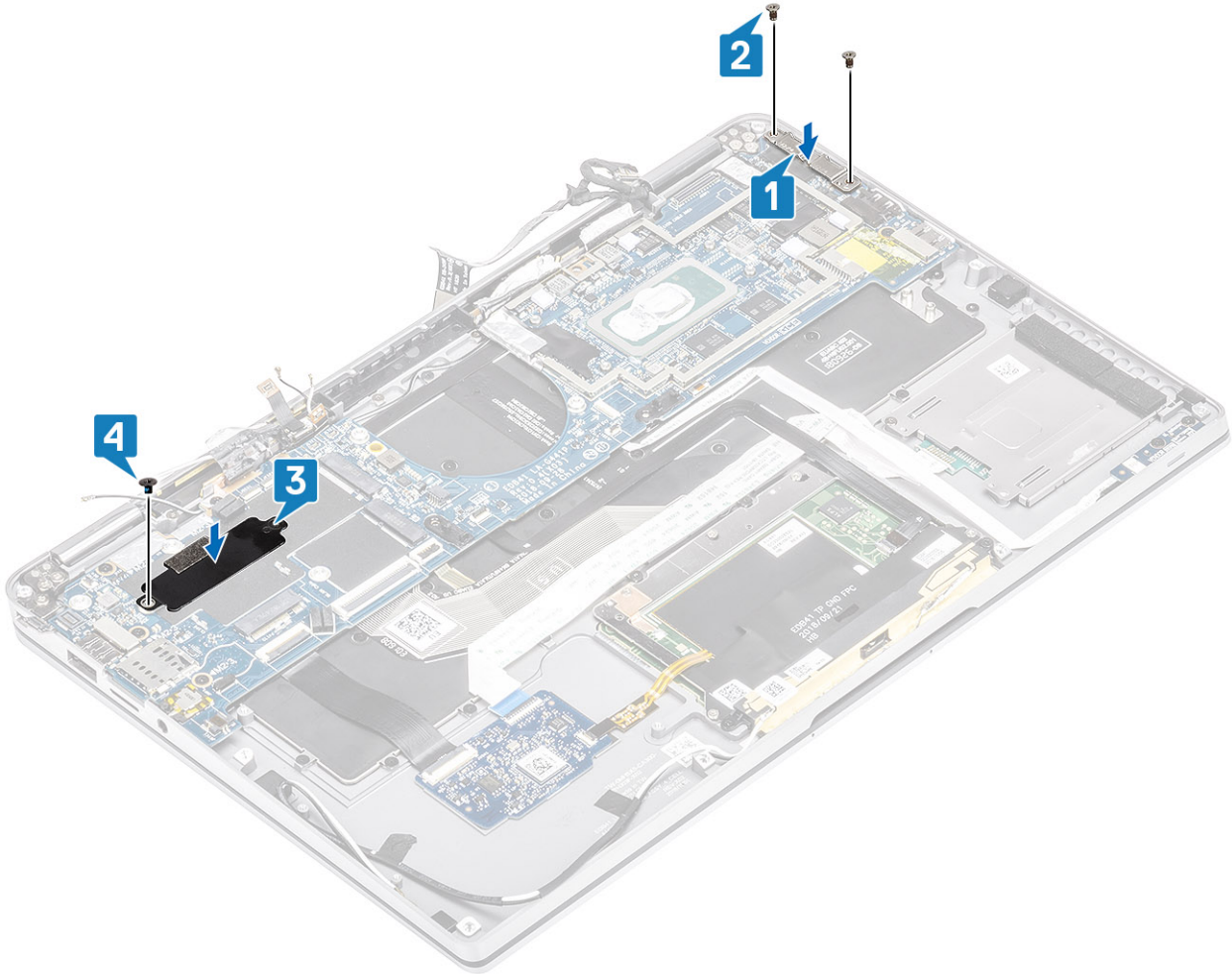

- 4 Verbinden Sie das Kabel für Netzschalter/Fingerabdruckleser mit der Systemplatine [1].
- 5 Installieren Sie die Halterung für Netzschalter/Fingerabdruckleser [2] auf der Systemplatine und befestigen Sie sie mit einer einzelnen M2x2-Schraube [3].
- 6 Schließen Sie das Antennenkabel von LTE-P-Sensor und Isolator [4] an die Systemplatine an.
- 7 Schließen Sie die LTE-MAIN- und AUX-Antennenkabel [5] an die Systemplatine an.

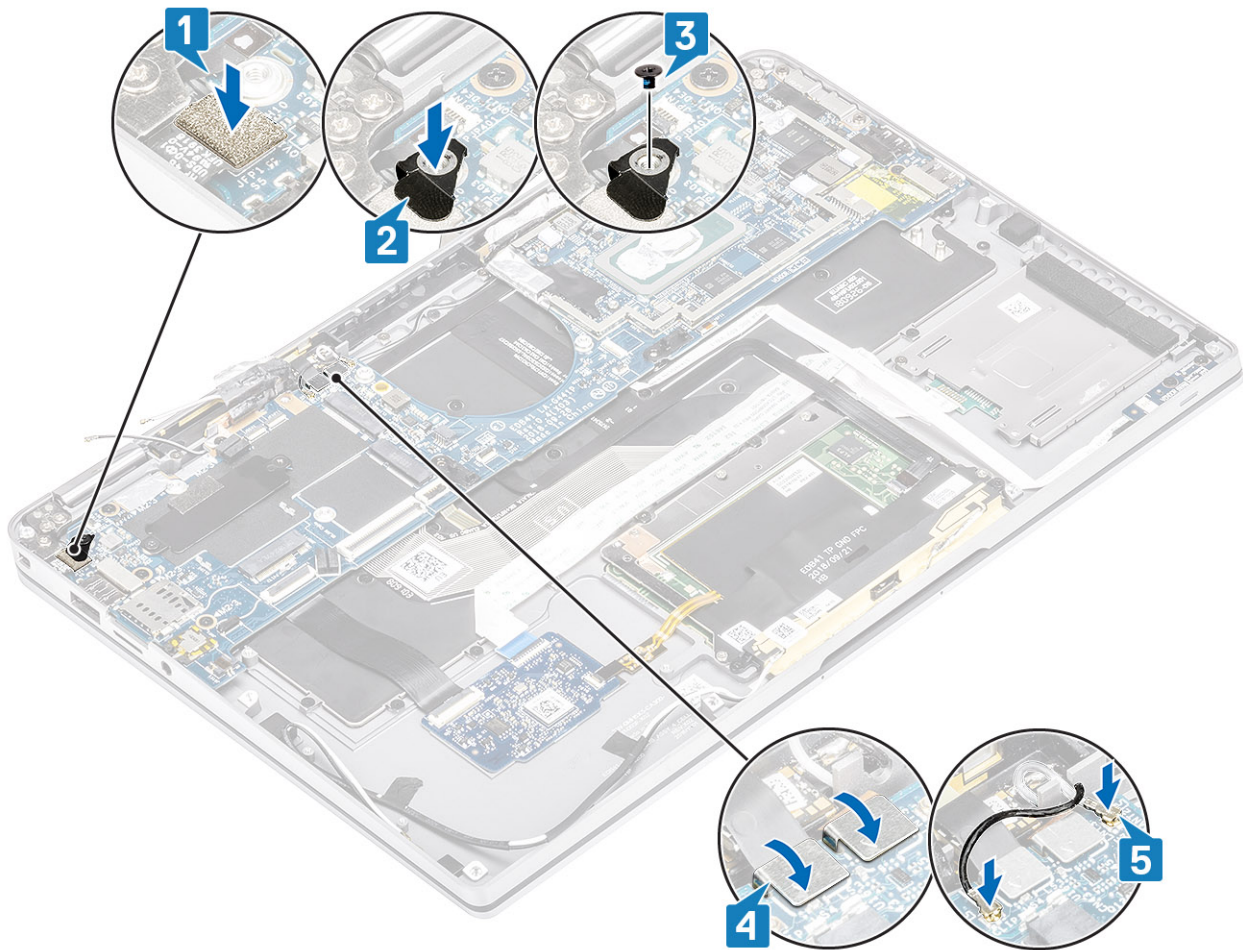

- 8 Schließen Sie das folgende Netzschalterkabel an die Systemplatine an [1].
- 9 Schließen Sie das USH-Platinenkabel [2] und das Bildschirmkabel [3] an die Systemplatine an.
- 10 Schließen Sie das Touchpadkabel [4] und das LED-Platinenkabel [5] an die Systemplatine an.

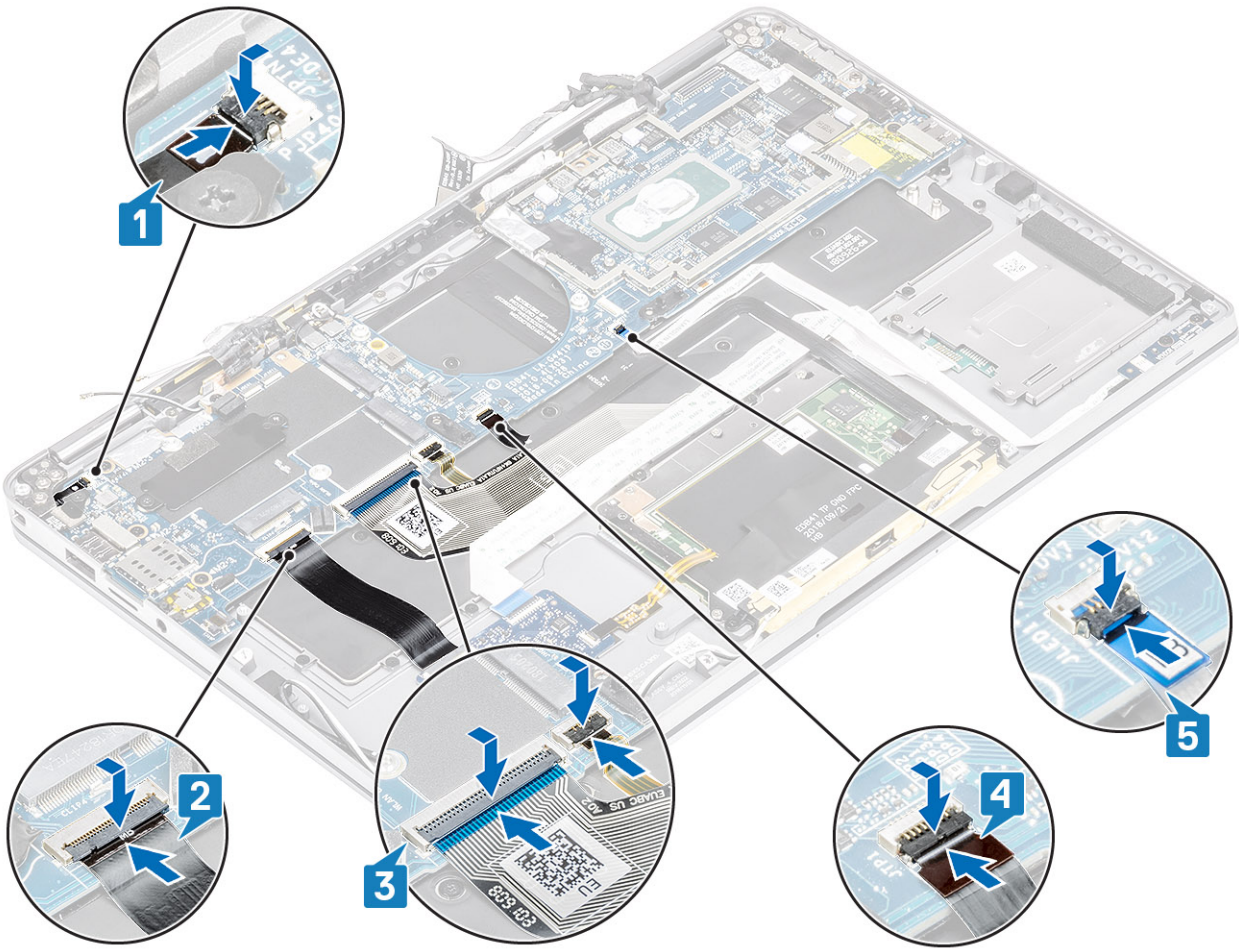

- 11 Setzen Sie die Knopfzelle [1] in die Systemplatine ein und schließen Sie das entsprechende Kabel an die Systemplatine an [2].
- 12 Verbinden Sie das Bildschirmkabel [3] mit der Systemplatine und klappen Sie den Auslöser zu [4].
- 13 Befestigen Sie den Anschluss des Bildschirmkabels, indem Sie das Klebeband auf der Systemplatine anbringen [5].

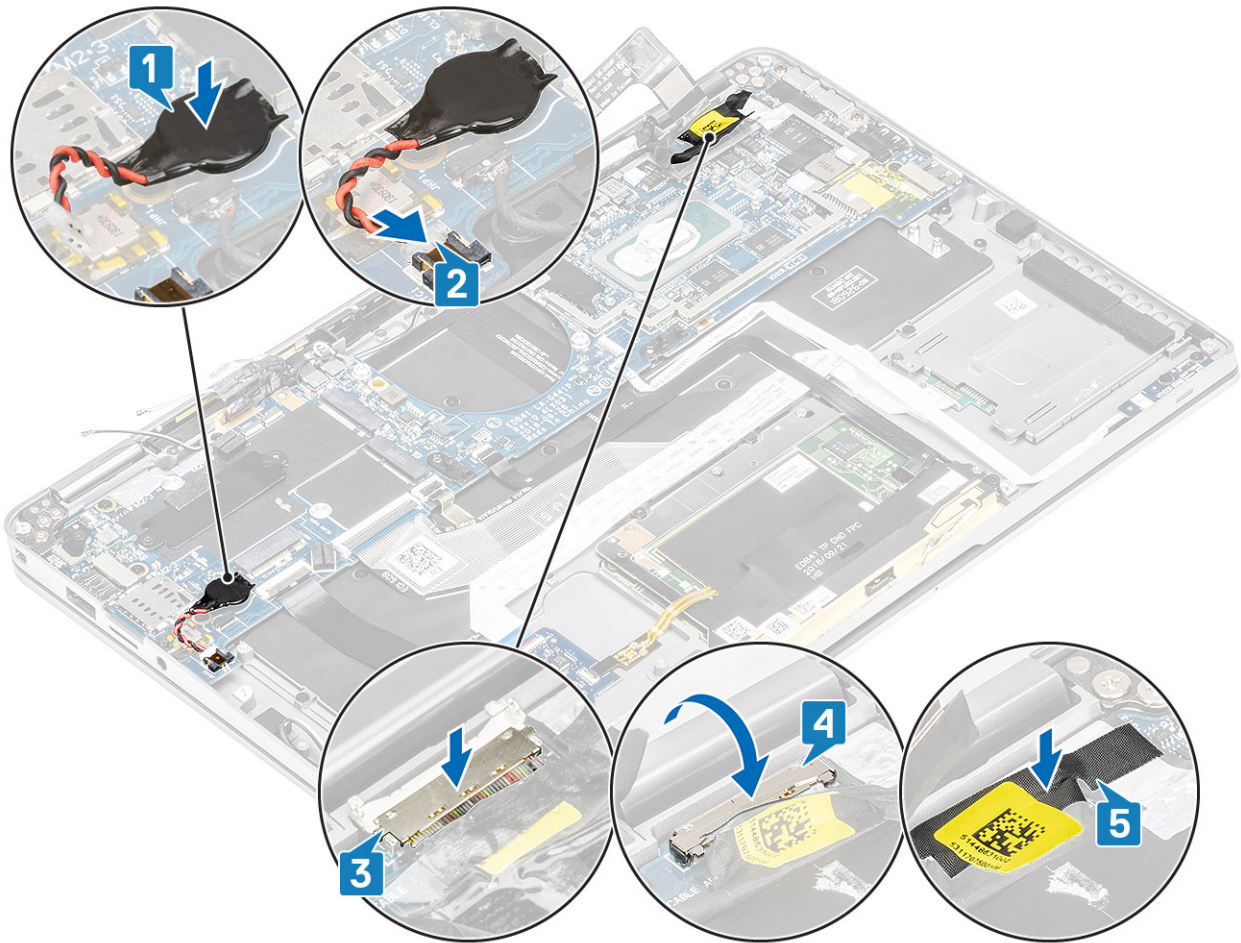

Nächste Schritte

- 1 Bauen Sie den [Akku](#) ein.
- 2 Installieren Sie den [Kühlkörper](#).
- 3 Installieren Sie den [Lautsprecher](#).
- 4 Installieren Sie den [Lüfter](#).
- 5 Setzen Sie die [WWAN-Karte](#) ein.
- 6 Setzen Sie die [WLAN-Karte](#) ein.
- 7 Installieren Sie die [SSD](#).
- 8 Setzen Sie die [Knopfzelle](#) ein.
- 9 Schließen Sie das [Batteriekabel](#) an.
- 10 Bringen Sie die [Abdeckung an der Unterseite](#) an.
- 11 Setzen Sie die [SIM-Karte](#) ein.
- 12 Installieren Sie die [SD-Speicherkarte](#).
- 13 Befolgen Sie die Anweisungen unter [Nach der Arbeit an Komponenten im Inneren des Computers](#).

Tastatur

Entfernen der Tastatur

Voraussetzungen

- 1 Folgen Sie den Anweisungen unter [Vor der Arbeit an Komponenten im Inneren des Computers](#).
- 2 Entfernen Sie die [SD-Speicherkarte](#).
- 3 Entfernen Sie die [Abdeckung an der Unterseite](#).
- 4 Trennen Sie das [Batteriekabel](#).
- 5 Entfernen Sie die [Knopfzelle](#).
- 6 Entfernen Sie die [SSD](#).
- 7 Entfernen Sie die [WLAN-Karte](#).
- 8 Entfernen Sie die [WWAN-Karte](#).
- 9 Entfernen Sie den [Lüfter](#).
- 10 Entfernen Sie die [Lautsprecher](#).
- 11 Entfernen Sie den [Akku](#).
- 12 Entfernen Sie den [Kühlkörper](#).
- 13 Entfernen Sie die [Systemplatine](#).

Schritte

- 1 Lösen Sie das USH-Platinenkabel [1], das Touchpadkabel [2] und das LED-Platinenkabel [3] von der Tastaturunterseite.

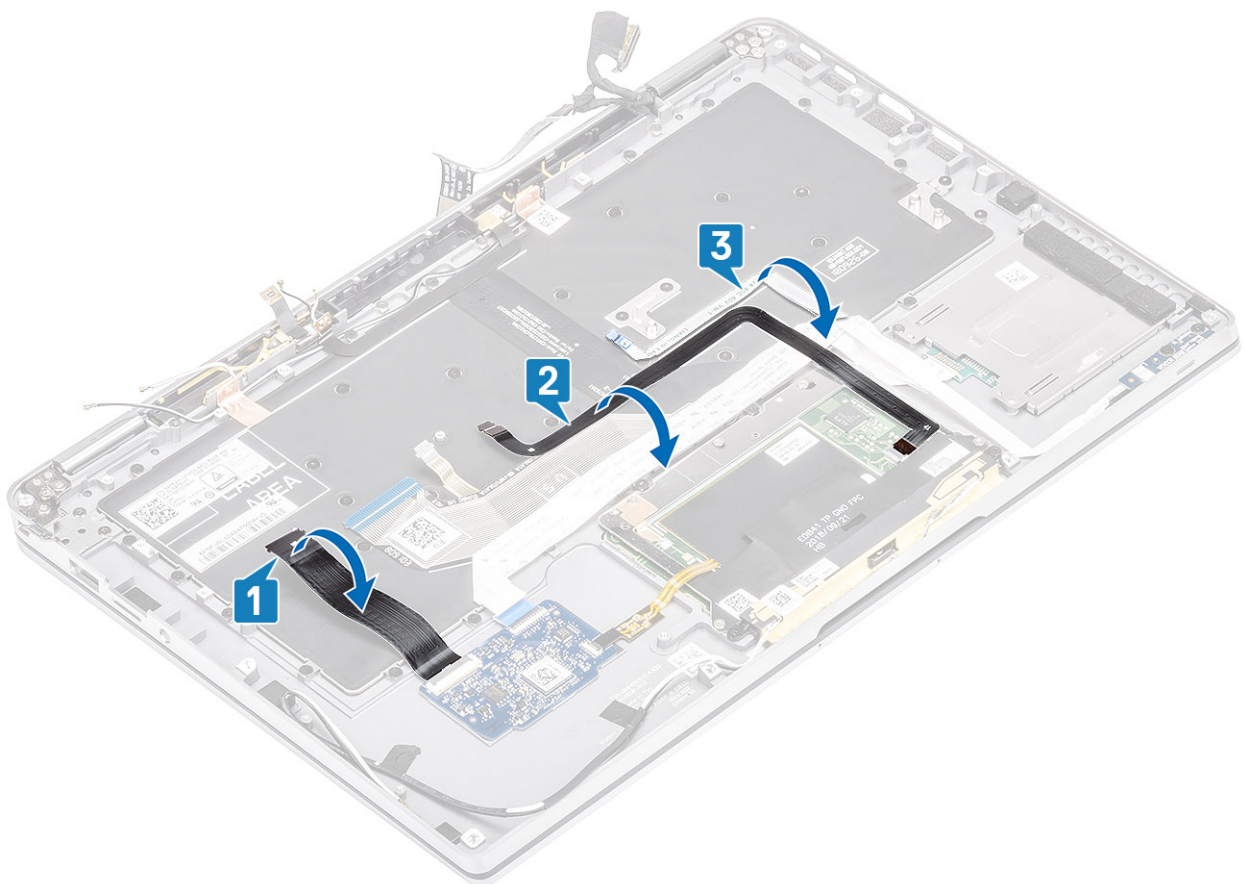

- 2 Lösen Sie die beiden Kupferfolien des LTE-Antennenmoduls [1, 3] und das LTE-AUX-Kabel von der Tastatur [2].

- 3 Trennen Sie das FPC-Kabel des SmartCard-Lesegeräts von der USH-Platine [4] und lösen Sie das FPC-Kabel von der Tastatur [5].

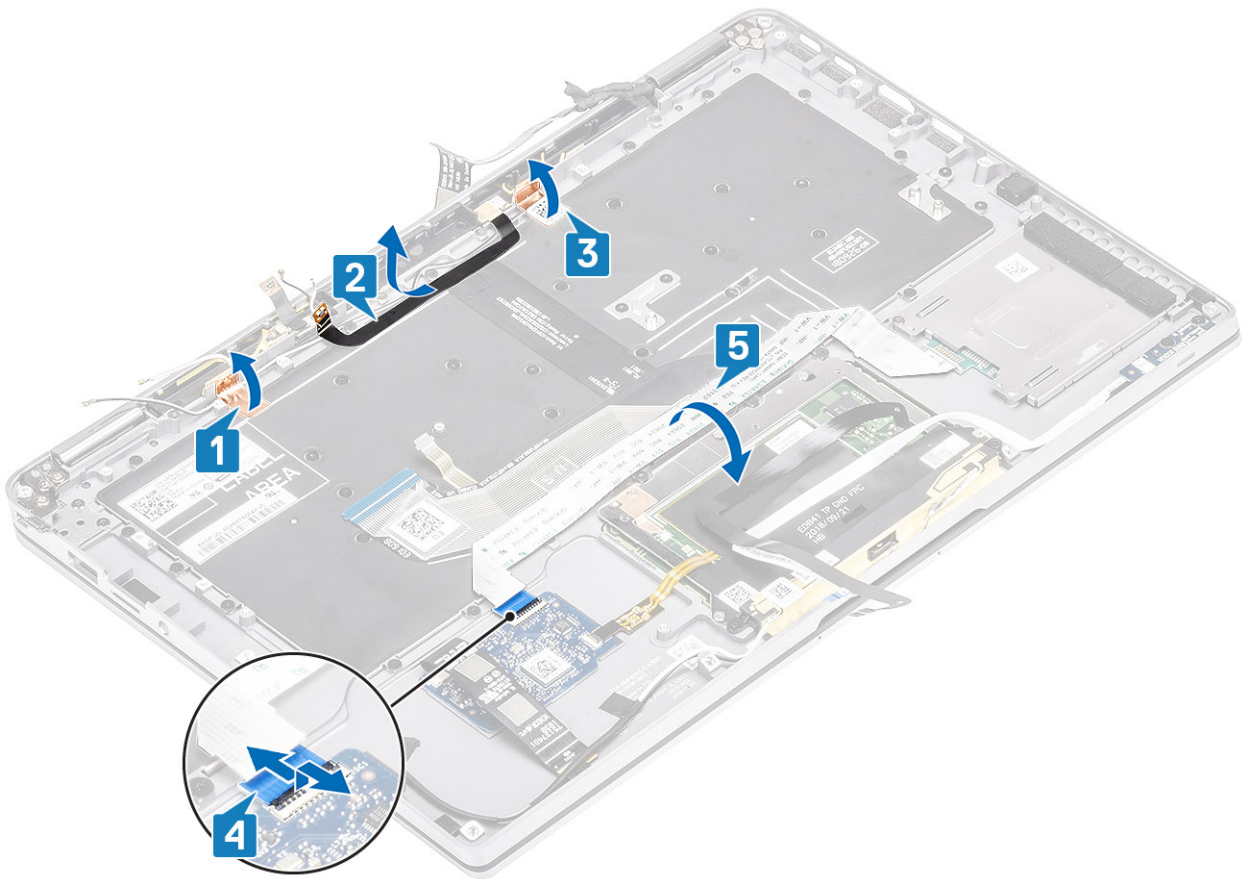

- 4 Entfernen Sie die beiden Schrauben (M1,6x1,5) [1] und entfernen Sie die mittlere Batteriehalterung [2] vom Computer.
5 Lösen Sie die FPC-Kabel für Tastatur und Hintergrundbeleuchtung von der Tastatur [3].
6 Entfernen Sie die einzelne Schraube (M1,6x1,5) [4], um die linke Batteriehalterung [5] aus dem Computer zu entfernen.

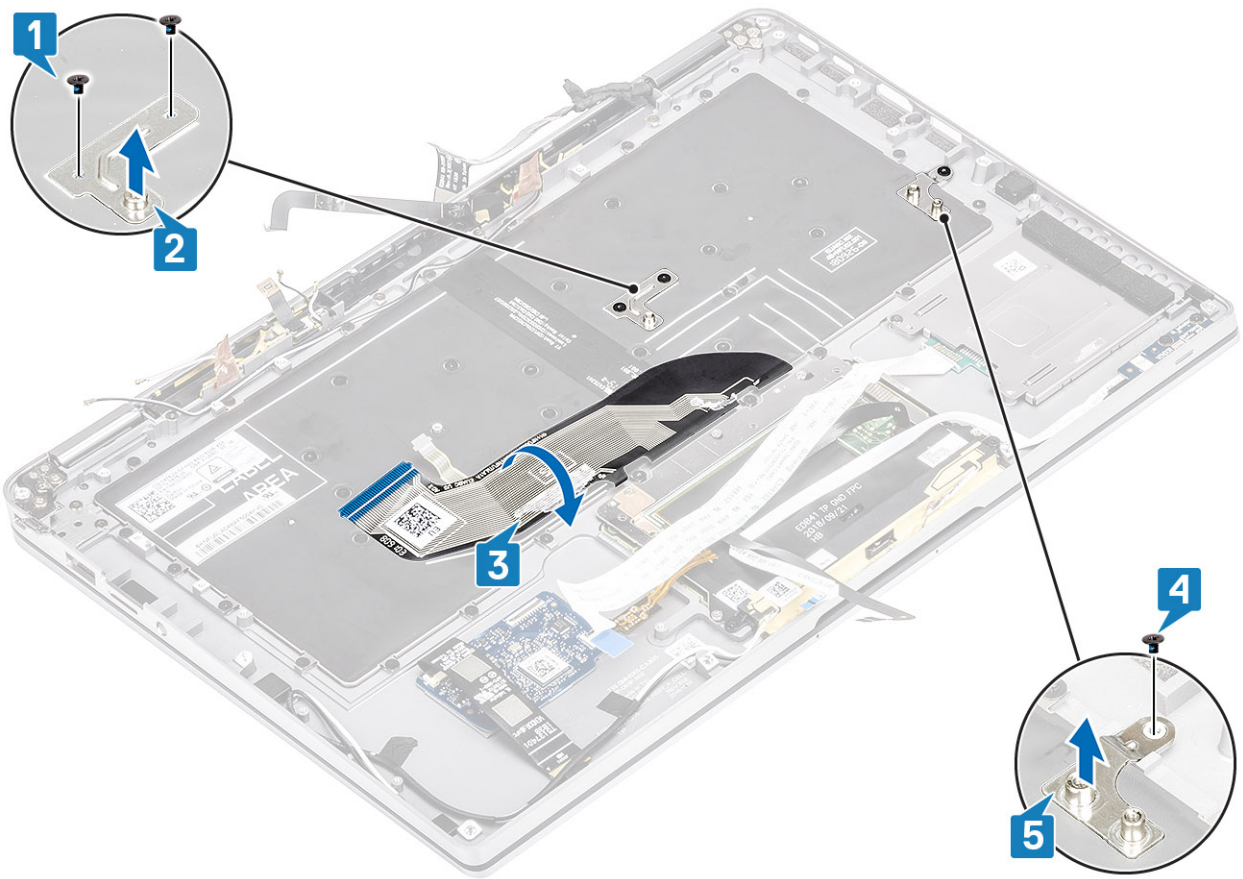

- 7 Entfernen Sie die 40 Schrauben (M1,6x1,5), mit denen die Tastatur an der Handballenstützen-Baugruppe befestigt ist.

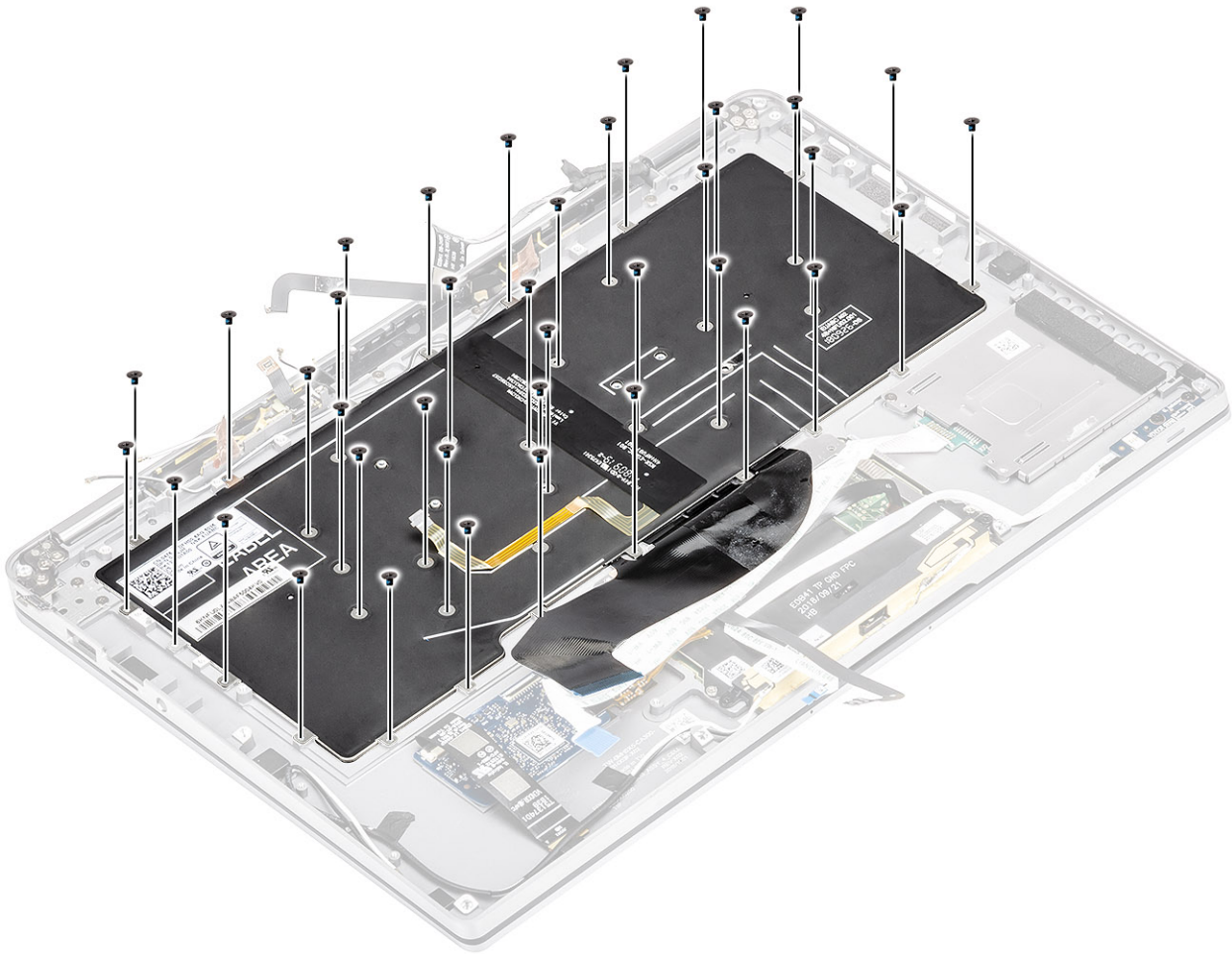

8 Heben Sie die Tastatur aus der Handballenstützen-Baugruppe.

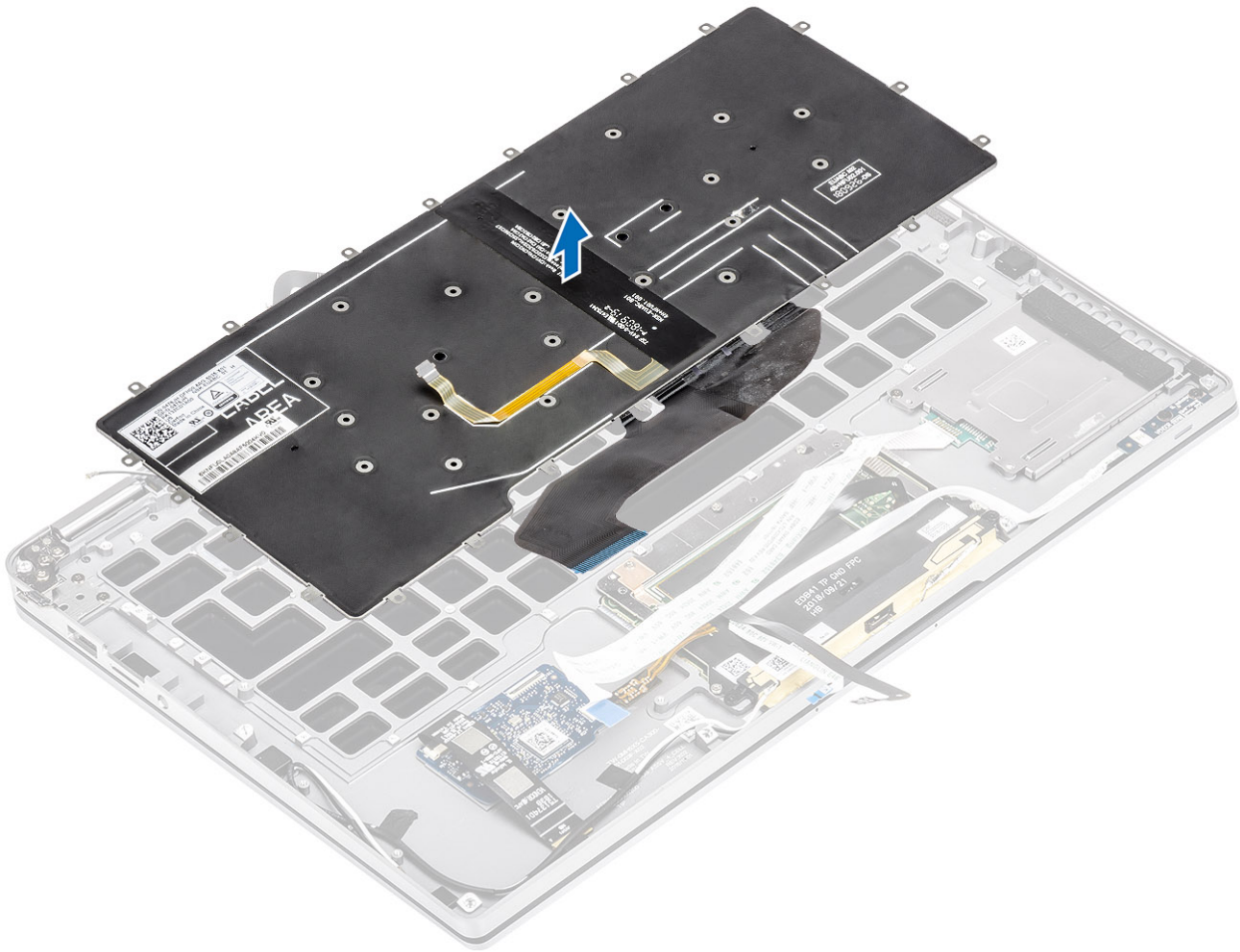

Einbauen der Tastatur

Schritte

- 1 Platzieren Sie die Tastatur auf der Handballenstützen-Baugruppe .

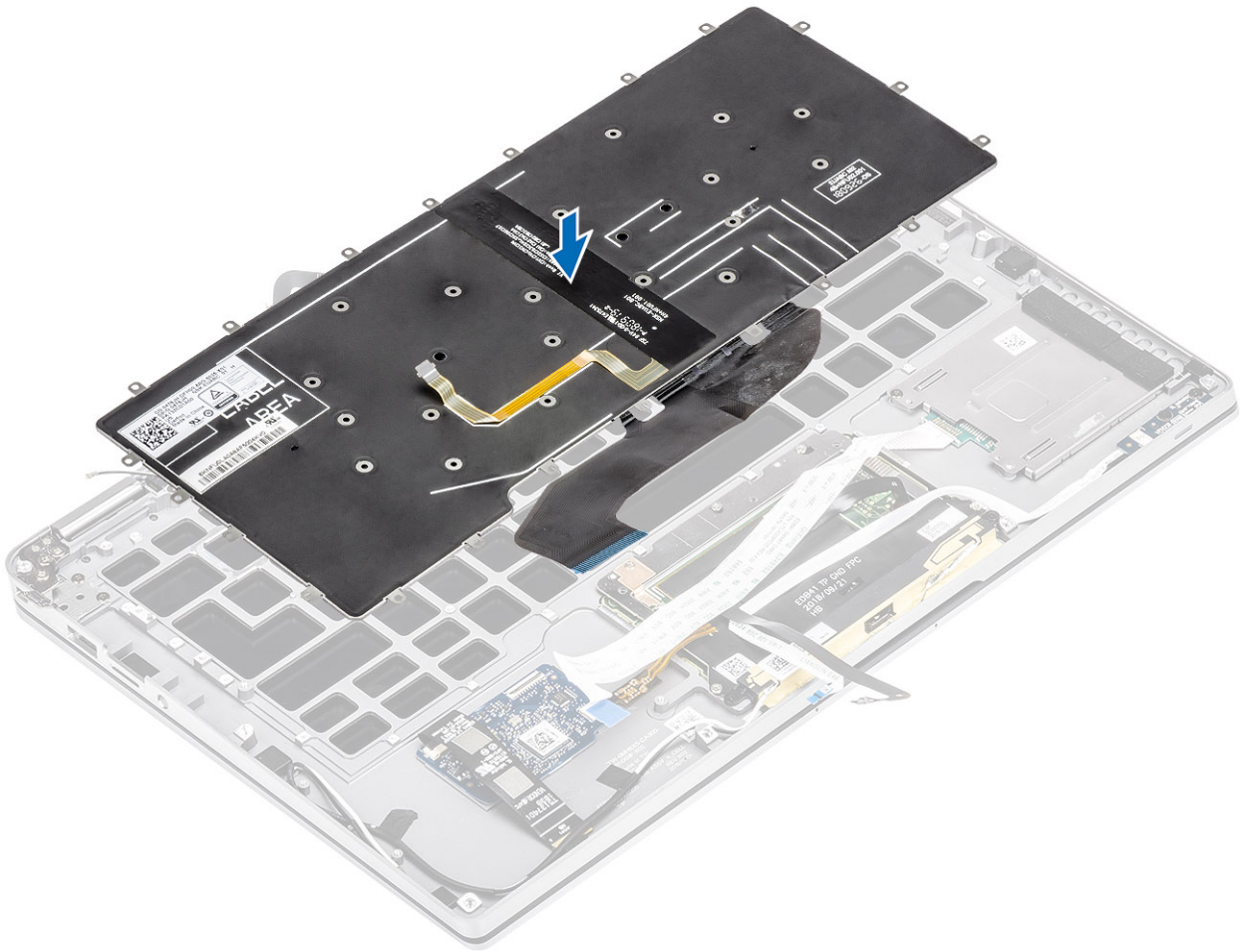

2. Bringen Sie die 40 Schrauben (M1,6x1,5) an der Tastatur an, um sie an der Handballenstützen-Baugruppe zu befestigen.

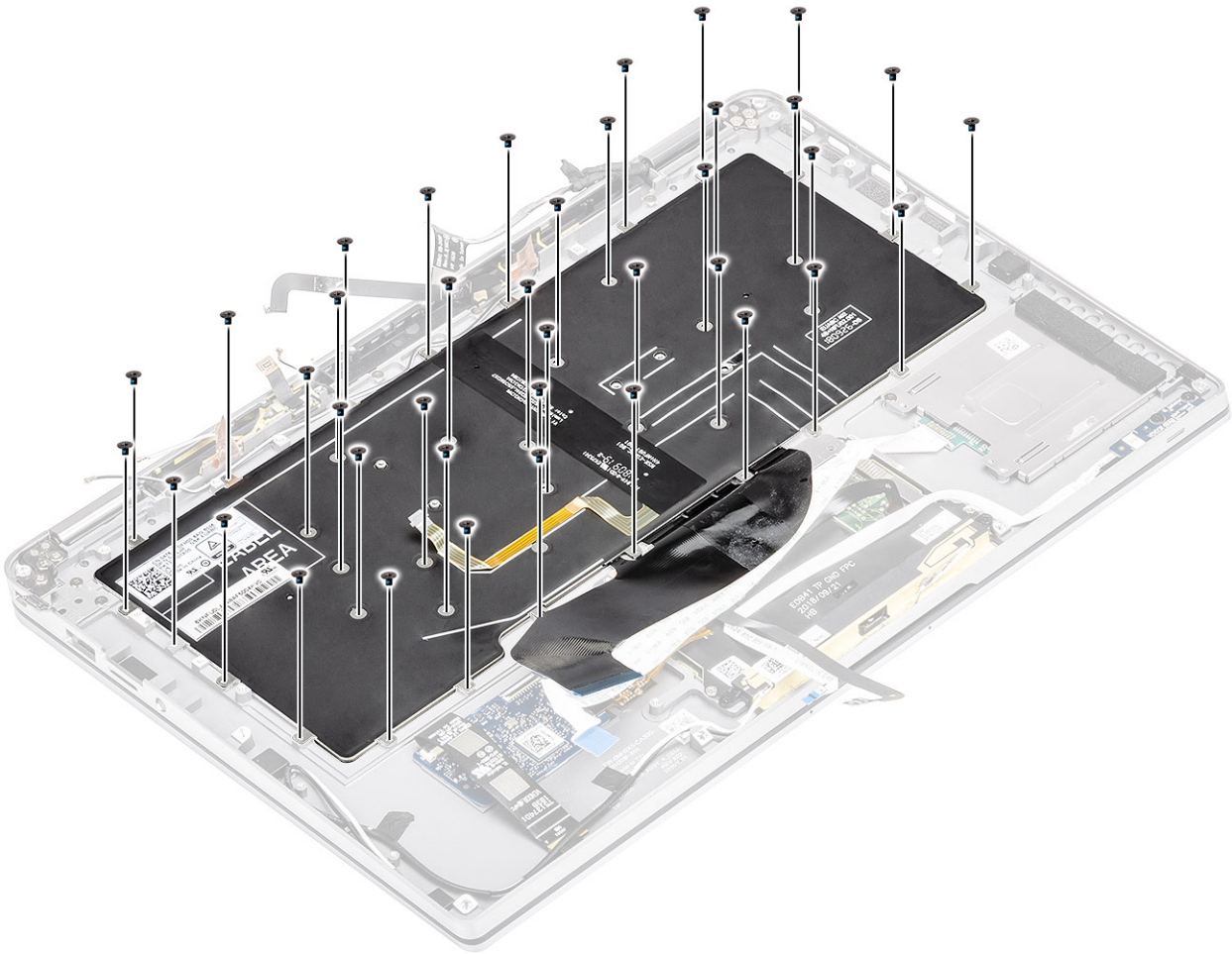

- 3 Installieren Sie die mittlere Batteriehalterung [1] und befestigen Sie sie mit zwei Schrauben (M1,6x1,5) [2].
- 4 Befestigen Sie die FPC-Kabel für Tastatur und Hintergrundbeleuchtung an der Tastatur [3].
- 5 Installieren Sie die linke Batteriehalterung [4] und befestigen Sie sie mit einer einzelnen Schraube (M1,6x1,5) [5].

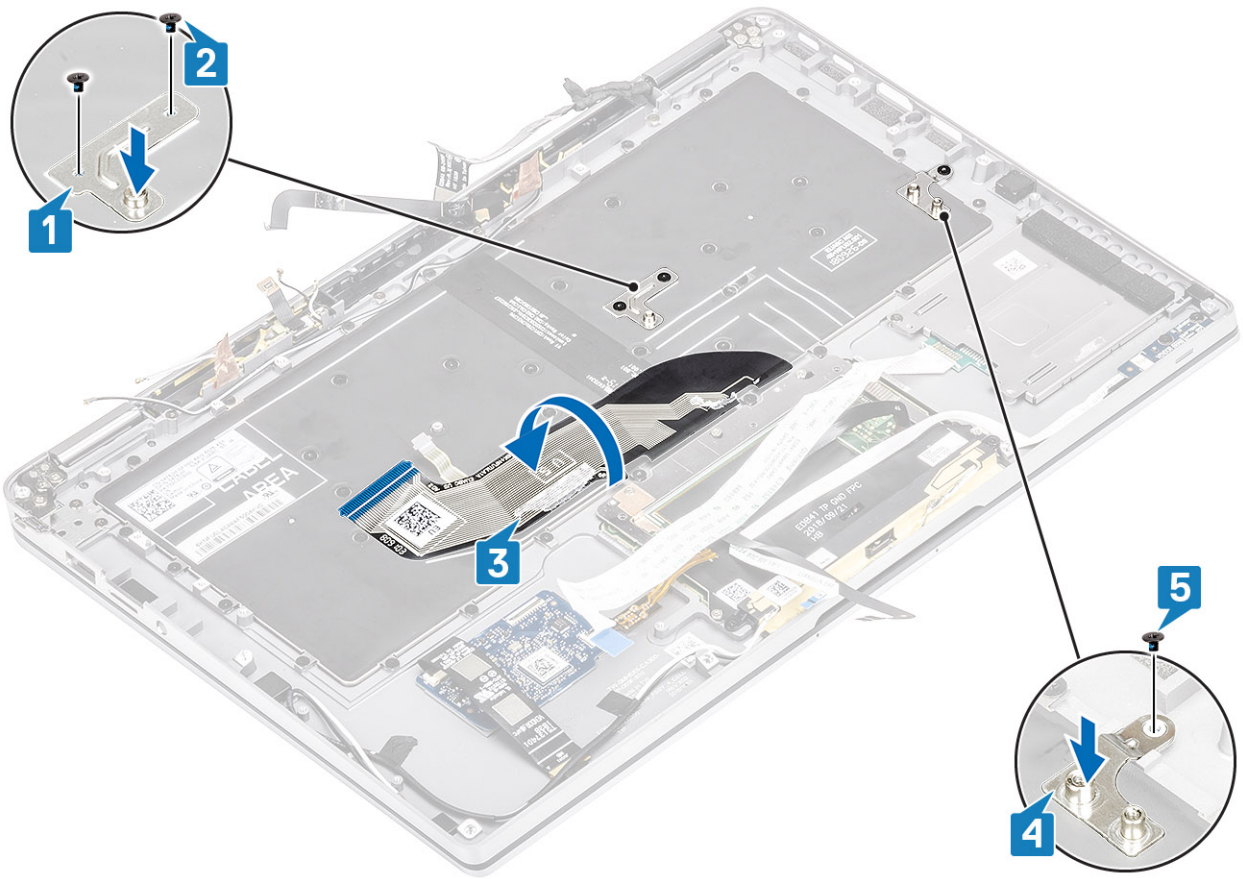

- 6 Befestigen Sie die beiden Kupferfolien des LTE-Antennenmoduls [1, 3] und das LTE-AUX-Kabel an der Tastatur [2].
- 7 Verlegen und befestigen Sie das FPC-Kabel der SmartCard [4] an der Tastatur und schließen Sie es an die USH-Platine an [5].

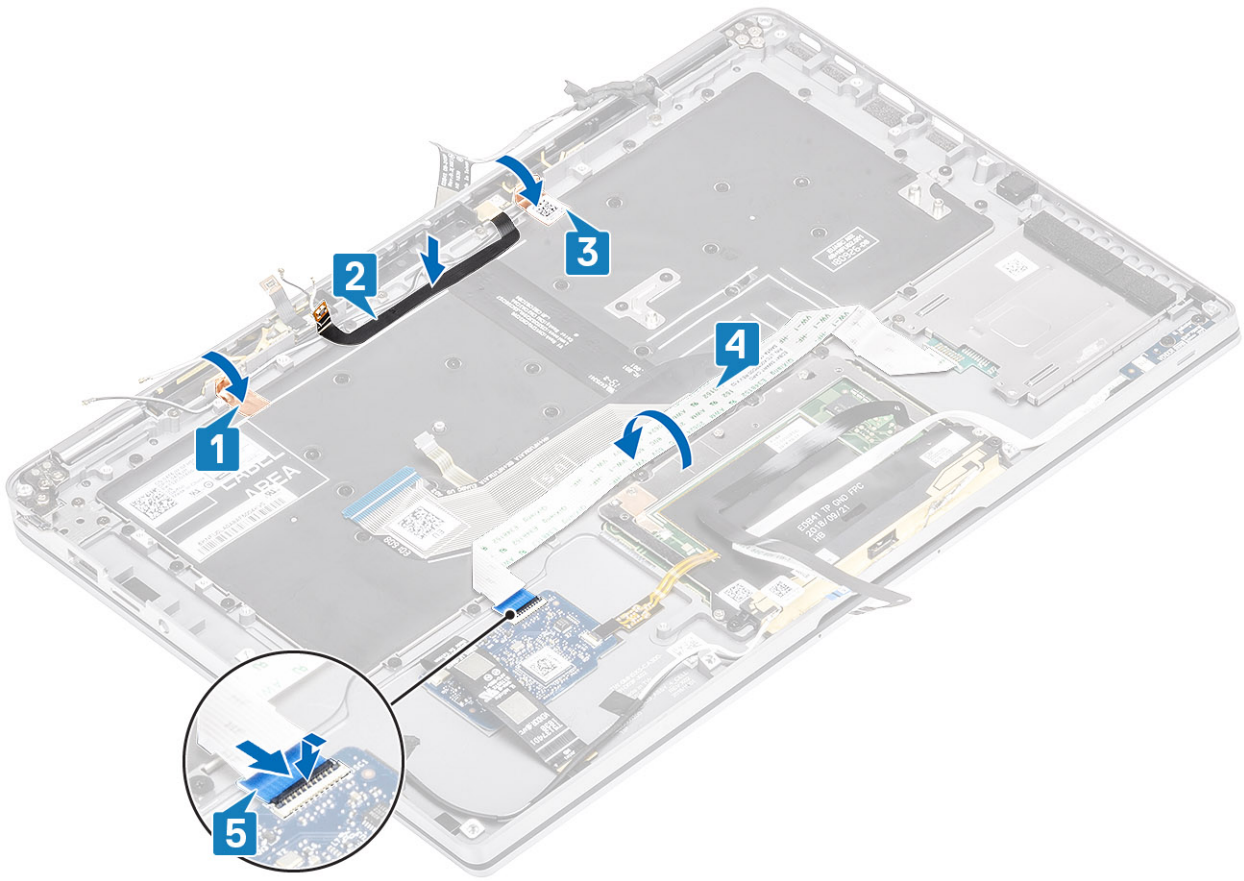

8 Befestigen Sie das USH-Platinenkabel [1], das Touchpadkabel [2], und das LED-Platinenkabel [3] an der Tastatur.

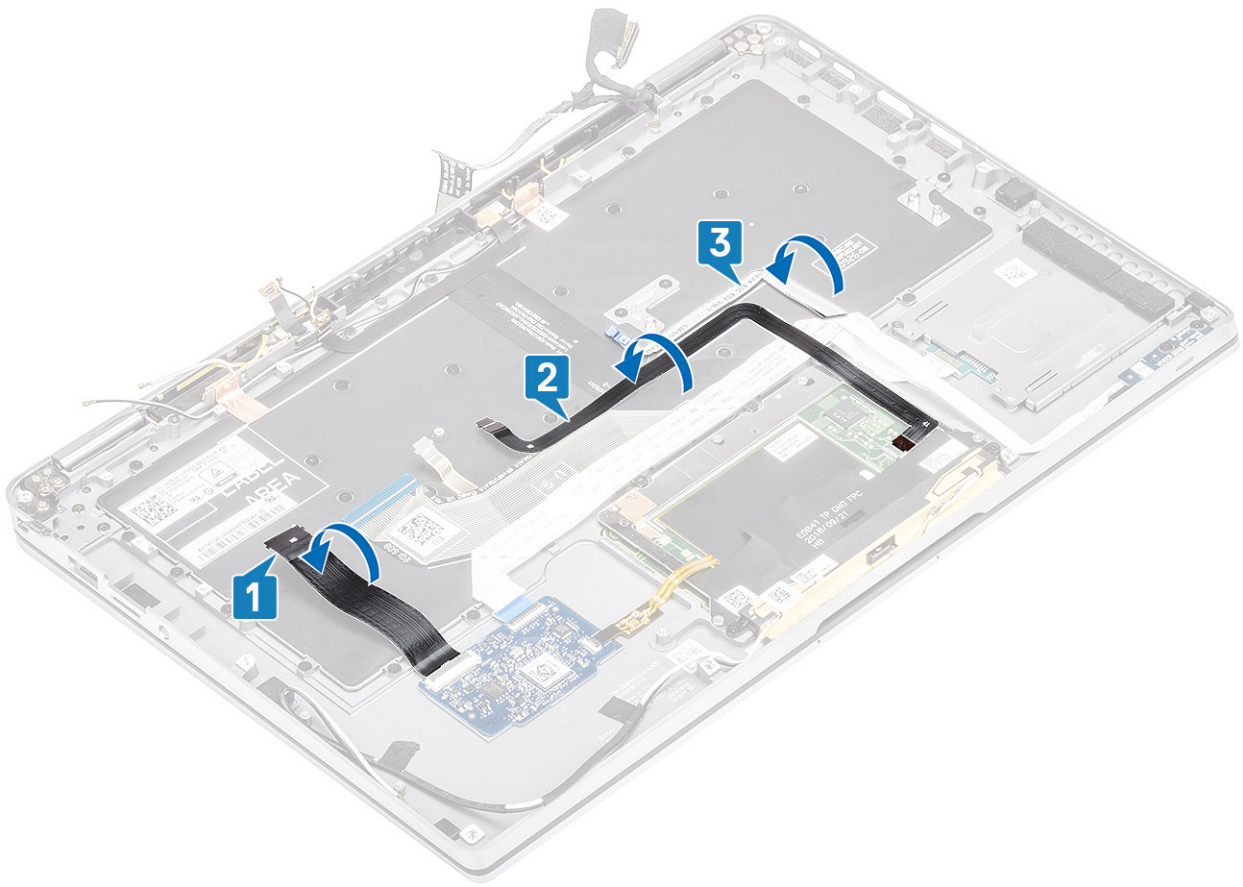

Nächste Schritte

- 1 Installieren Sie die [Systemplatine](#).
- 2 Bauen Sie den [Akku](#) ein.
- 3 Installieren Sie den [Kühlkörper](#).
- 4 Installieren Sie den [Lautsprecher](#).
- 5 Installieren Sie den [Lüfter](#).
- 6 Setzen Sie die [WWAN-Karte](#) ein.
- 7 Setzen Sie die [WLAN-Karte](#) ein.
- 8 Installieren Sie die [SSD](#).
- 9 Setzen Sie die [Knopfzelle](#) ein.
- 10 Schließen Sie das [Batteriekabel](#) an.
- 11 Bringen Sie die [Abdeckung an der Unterseite](#) an.
- 12 Setzen Sie die [SIM-Karte](#) ein.
- 13 Installieren Sie die [SD-Speicherkarte](#).
- 14 Befolgen Sie die Anweisungen unter [Nach der Arbeit an Komponenten im Inneren des Computers](#).

Handballenstützen-Baugruppe

Voraussetzungen

- 1 Folgen Sie den Anweisungen unter [Vor der Arbeit an Komponenten im Inneren des Computers](#).
- 2 Entfernen Sie die [SD-Speicherkarte](#).
- 3 Entfernen Sie die [Abdeckung an der Unterseite](#).
- 4 Trennen Sie das [Batteriekabel](#).

- 5 Entfernen Sie die [Knopfzelle](#).
- 6 Entfernen Sie die [SSD](#).
- 7 Entfernen Sie die [WLAN-Karte](#).
- 8 Entfernen Sie die [WWAN-Karte](#).
- 9 Entfernen Sie den [Lüfter](#).
- 10 Entfernen Sie die [Lautsprecher](#).
- 11 Entfernen Sie den [Kühlkörper](#).
- 12 Entfernen Sie die [Bildschirmbaugruppe](#).
- 13 Entfernen Sie den [Akku](#).
- 14 Entfernen Sie die [Systemplatine](#).
- 15 Entfernen Sie die [Tastatur](#).

Schritte

- 1 Nachdem die oben beschriebenen Schritte ausgeführt wurden, verbleibt die Handballenstützen-Baugruppe.

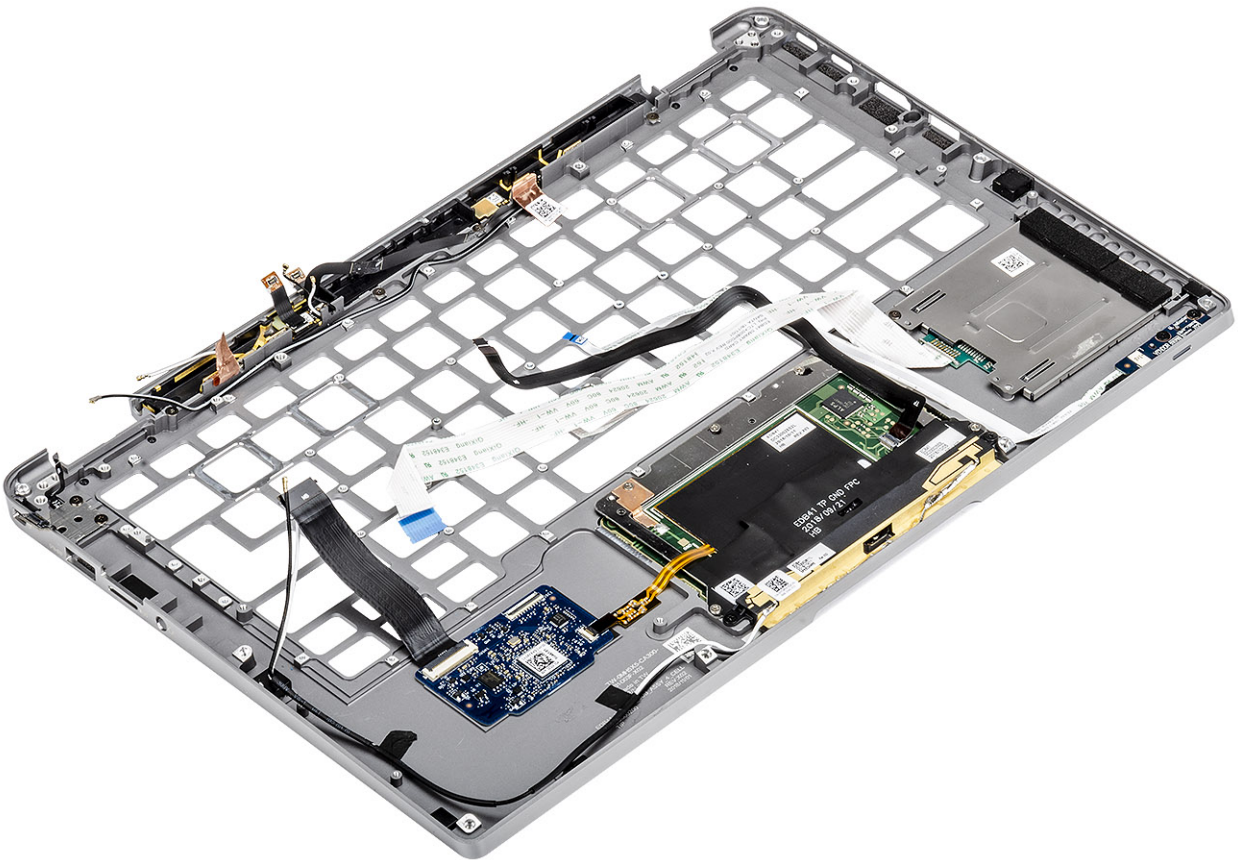

ANMERKUNG: In den **Bestelldaten** finden Sie **detaillierte Informationen zu den untergeordneten Komponenten der Handballenstützen-Baugruppe**.

- 2 Übertragen Sie die nachgelagerten Komponenten auf die neue Handballenstützen-Baugruppe.

Nächste Schritte

- 1 Installieren Sie die [Tastatur](#).
- 2 Installieren Sie die [Systemplatine](#).
- 3 Bauen Sie den [Akku](#) ein.
- 4 Installieren Sie die [Bildschirmbaugruppe](#).
- 5 Installieren Sie den [Kühlkörper](#).
- 6 Installieren Sie den [Lautsprecher](#).

- 7 Installieren Sie den [Lüfter](#).
- 8 Setzen Sie die [WWAN-Karte](#) ein.
- 9 Setzen Sie die [WLAN-Karte](#) ein.
- 10 Installieren Sie die [SSD](#).
- 11 Setzen Sie die [Knopfzelle](#) ein.
- 12 Schließen Sie das [Batteriekabel](#) an.
- 13 Bringen Sie die [Abdeckung an der Unterseite](#) an.
- 14 Setzen Sie die [SIM-Karte](#) ein.
- 15 Installieren Sie die [SD-Speicherkarte](#).
- 16 Befolgen Sie die Anweisungen unter [Nach der Arbeit an Komponenten im Inneren des Computers](#).

Fehlerbehebung

Enhanced Pre-boot System Assessment (ePSA, Erweiterte Systemtests vor Hochfahren des Computers)

Die ePSA-Diagnose (auch als Systemdiagnose bezeichnet) führt eine komplette Prüfung der Hardware durch. Die ePSA-Diagnose ist in das BIOS integriert und wird intern vom BIOS gestartet. Die integrierte Systemdiagnose bietet eine Reihe von Optionen für bestimmte Geräte oder Gerätegruppen mit folgenden Funktionen:

- Tests automatisch oder in interaktivem Modus durchführen
- Tests wiederholen
- Testergebnisse anzeigen oder speichern
- Gründliche Tests durchführen, um weitere Testoptionen für Zusatzinformationen über die fehlerhaften Geräte zu erhalten
- Statusmeldungen anzeigen, die angeben, ob Tests erfolgreich abgeschlossen wurden
- Fehlermeldungen über Probleme während des Testvorgangs anzeigen

ANMERKUNG: Einige Tests für bestimmte Geräte erfordern Benutzeraktionen. Stellen Sie sicher, dass Sie am Computerterminal sind, wenn die Diagnosetests durchgeführt werden.

Ausführen der ePSA-Diagnose

- 1 Schalten Sie den Computer ein.
- 2 Wenn der Computer startet, drücken Sie die F12-Taste, sobald das Dell-Logo angezeigt wird.
- 3 Wählen Sie auf dem Startmenü-Bildschirm die Option **Diagnostics (Diagnose)**.
- 4 Klicken Sie auf den Pfeil in der unteren linken Ecke.
Die Diagnose-Startseite wird angezeigt.
- 5 Klicken Sie auf den Pfeil in der unteren rechten Ecke, um zur Seitenliste zu gehen.
Die erkannten Elemente werden aufgelistet.
- 6 Um einen Diagnosetest für ein bestimmtes Gerät durchzuführen, drücken Sie die Esc-Taste und klicken dann auf **Yes (Ja)**, um den Diagnosetest zu stoppen.
- 7 Wählen Sie auf der linken Seite das Gerät aus und klicken Sie auf **Run Tests (Test durchführen)**.
- 8 Bei etwaigen Problemen werden Fehlercodes angezeigt.
Notieren Sie sich den Fehlercode und die Prüfnummer und wenden Sie sich an Dell.

Systemdiagnoseanzeigen

Akkuzustandsanzeige

Zeigt den Strom- und Akkuladestatus an.

Stetig weiß leuchtend - Der Netzadapter ist angeschlossen und der Akku verfügt über mehr als 5 % Ladekapazität.

Gelb - Der Computer läuft im Akkubetrieb und der Akku verfügt über weniger als 5 % Ladekapazität.

Aus

- Der Netzadapter ist angeschlossen und der Akku ist vollständig aufgeladen.
- Der Computer läuft im Akkubetrieb und der Akku verfügt über mehr als 5 % Ladekapazität.
- Computer befindet sich im Standby- oder Schlafmodus oder ist ausgeschaltet.

Die Stromversorgungs- und Akkuzustandsanzeige blinkt gelb und es ertönen Signaltoncodes, die auf Fehler hinweisen.

Zum Beispiel blinkt die Betriebs-/Akkuzustandsanzeige zwei Mal gelb, gefolgt von einer Pause und dann drei Mal weiß, gefolgt von einer Pause. Dieses 2,3-Muster läuft weiter, bis der Computer ausgeschaltet ist, und zeigt an, dass kein Speicher oder RAM erkannt wird.

Die folgende Tabelle zeigt verschiedene Strom- /Akkustatusanzeigemuster und die zugeordneten Probleme.

Tabelle 9. LED-Codes

Diagnoseanzeigecodes	Problembeschreibung
2,1	Prozessorfehler
2,2	Systemplatine: BIOS- oder ROM-Fehler (schreibgeschützter Speicher)
2,3	Kein Speicher oder RAM (Random Access Memory) erkannt
2,4	Speicher oder RAM-Fehler (Random Access Memory)
2,5	Unzulässiger Speicher installiert
2,6	Systemplatinen- oder Chipsatzfehler
2,7	Anzeigefehler
3,1	Fehler der Knopfzellenbatterie
3,2	PCI-, Grafikkarten-, Chipfehler
3,3	Recovery Image nicht gefunden
3,4	Recovery Image gefunden aber ungültig
3,5	Stromschienenfehler
3,6	System-BIOS-Aktualisierung unvollständig
3,7	Management Engine (ME)-Fehler

Kamerastatusanzeige: Gibt an, ob die Kamera in Betrieb ist.

- Stetig weiß leuchtend – Kamera ist in Betrieb.
- Aus – Kamera ist nicht in Betrieb.

Statusanzeige der Feststelltaste: Gibt an, ob Feststelltaste aktiviert oder deaktiviert ist.

- Stetig weiß - Feststelltaste ist aktiviert.
- Aus - Feststelltaste ist deaktiviert.

Aktualisieren des BIOS (USB-Stick)

- 1 Befolgen Sie das Verfahren von Schritt 1 bis Schritt 7 unter [Aktualisieren des BIOS](#) zum Herunterladen der aktuellen BIOS-Setup-Programmdatei.
- 2 Erstellen Sie ein startfähiges USB-Laufwerk. Weitere Informationen finden Sie im Knowledge-Base-Artikel [SLN143196](#) unter www.dell.com/support.
- 3 Kopieren Sie die BIOS-Setup-Programmdatei auf das startfähige USB-Laufwerk.
- 4 Schließen Sie das startfähige USB-Laufwerk an den Computer an, auf dem Sie die BIOS-Aktualisierung durchführen möchten.
- 5 Starten Sie den Computer neu und drücken Sie **F12**, wenn das Dell Logo auf dem Bildschirm angezeigt wird.
- 6 Starten Sie das USB-Laufwerk über das **One Time Boot Menu (einmalige Startmenü)**.
- 7 Geben Sie den Namen der BIOS-Setup-Programmdatei ein und drücken Sie **Eingabe**.

- Die **BIOS Update Utility (Dienstprogramm zur BIOS-Aktualisierung)** wird angezeigt. Befolgen Sie die Anweisungen auf dem Bildschirm, um die BIOS-Aktualisierung abzuschließen.

Aktualisieren des BIOS

Info über diese Aufgabe

Sie müssen evtl. das BIOS aktualisieren, wenn eine Aktualisierung verfügbar ist oder die Systemplatine ausgetauscht wurde. Führen Sie die folgenden Schritte aus, um das BIOS zu aktualisieren:

Schritte

- Schalten Sie den Computer ein.
- Rufen Sie die Website www.dell.com/support auf.
- Klicken Sie auf **Product Support (Produktsupport)**, geben Sie die Service-Tag-Nummer Ihres Computers ein und klicken Sie auf **Submit (Senden)**.
ⓘ ANMERKUNG: Wenn Sie keine Service-Tag-Nummer haben, verwenden Sie die automatische Erkennungsfunktion oder suchen Sie manuell nach Ihrem Computermodell.
- Klicken Sie auf **Drivers & downloads (Treiber und Downloads) > Find it myself (Selbst suchen)**.
- Wählen Sie das Betriebssystem aus, das auf Ihrem Computer installiert ist.
- Führen Sie auf der Seite einen Bildlauf nach unten durch und erweitern Sie **BIOS**.
- Klicken Sie auf **Download (Herunterladen)**, um die neueste BIOS-Version für Ihren Computer herunterzuladen.
- Sobald der Download abgeschlossen ist, wechseln Sie zu dem Ordner, in dem Sie die BIOS-Updatedatei gespeichert haben.
- Doppelklicken Sie auf das Dateisymbol der BIOS-Aktualisierungsdatei und befolgen Sie die Anweisungen auf dem Bildschirm.

Sicherungsmedien und Wiederherstellungsoptionen

Dell empfiehlt mehrere Optionen für die Wiederherstellung des Windows-Betriebssystems auf Ihrem Dell PC. Weitere Informationen finden Sie unter [Dell Windows-Sicherungsmedien und Wiederherstellungsoptionen](#).

Ein- und Ausschalten des WLAN

Info über diese Aufgabe

Wenn Ihr Computer aufgrund von WLAN-Verbindungsproblemen keinen Zugriff auf das Internet hat, können Sie das WLAN aus- und wieder einschalten. Das folgende Verfahren enthält Anweisungen dazu, wie Sie das WLAN aus- und wieder einschalten:

- ⓘ ANMERKUNG: Manche Internetdienstanbieter (Internet Service Providers, ISPs) stellen ein Modem/Router-Kombigerät bereit.**

Schritte

- Schalten Sie den Computer aus.
- Schalten Sie das Modem aus.
- Schalten Sie den WLAN-Router aus.
- Warten Sie 30 Sekunden.
- Schalten Sie den WLAN-Router ein.
- Schalten Sie das Modem ein.
- Schalten Sie den Computer ein.

Reststromentladung

Info über diese Aufgabe

Bei Reststrom handelt es sich um statische Elektrizität, die nach dem Ausschalten des Computers und Entfernen des Akkus auf dem Computer bleibt. Das folgende Verfahren enthält Anweisungen dazu, wie Sie eine Reststromentladung durchführen können:

Schritte

- 1 Schalten Sie den Computer aus.
- 2 Trennen Sie den Netzadapter vom Computer.
- 3 Halten Sie den Betriebsschalter für 15 Sekunden gedrückt, um den Reststrom zu entladen.
- 4 Schließen Sie den Netzadapter an den Computer an.
- 5 Schalten Sie den Computer ein.

Wie Sie Hilfe bekommen

Kontaktaufnahme mit Dell

Voraussetzung

① **ANMERKUNG:** Wenn Sie nicht über eine aktive Internetverbindung verfügen, können Sie Kontaktinformationen auch auf Ihrer Auftragsbestätigung, dem Lieferschein, der Rechnung oder im Dell-Produktkatalog finden.

Info über diese Aufgabe

Dell stellt verschiedene onlinebasierte und telefonische Support- und Serviceoptionen bereit. Da die Verfügbarkeit dieser Optionen je nach Land und Produkt variiert, stehen einige Services in Ihrer Region möglicherweise nicht zur Verfügung. So erreichen Sie den Vertrieb, den Technischen Support und den Kundendienst von Dell:

Schritte

- 1 Rufen Sie die Website **Dell.com/support** auf.
- 2 Wählen Sie Ihre Supportkategorie.
- 3 Wählen Sie das Land bzw. die Region in der Drop-Down-Liste **Land oder Region auswählen** am unteren Seitenrand aus.
- 4 Klicken Sie je nach Bedarf auf den entsprechenden Service- oder Support-Link.