G11332

IN SEARCH OF INCREDIBLE

Schnellstartanleitung

دليل التشغيل السريع
Кратко упътване за бърз старт
Stručná příručka
Quick Start-vejledning
Snelstartgids
Lühijuhend
راهنمای شروع سریع
Guide de démarrage rapide
Pikakäynnistysopas
Schnellstarthilfe
Οδηγός γρήγορης έναρξης
Beüzemelési útmutató
Guida Rapida
Panduan Ringkas
クイックスタートガイド
Жылдам іске қосу нұсқаулығы
빠른 시작 설명서
Greitos darbo pradžios vadovas
Īsa pamācība
Hurtigstartsveiledning
Guia de consulta rápida
Instrukcja szybkiej instalacji
Краткое руководство
Ghid de pornire rapidă
Guía de inicio rápida
Vodič za brzo korišćenje
Stručný návod na spustenie
Snabbstartsguide
คู่มือเริ่มต้นอย่างเร็ว
Hızlı Başlatma Kılavuzu
Hôôùng daãn khôûi ñoäng nhanh

Mehrsprachige Handbücher finden Sie auf der ASUS-Webseite: http://www.asus.com/Stick-PCs/VivoStick-PC-TS10

Erste Schritte

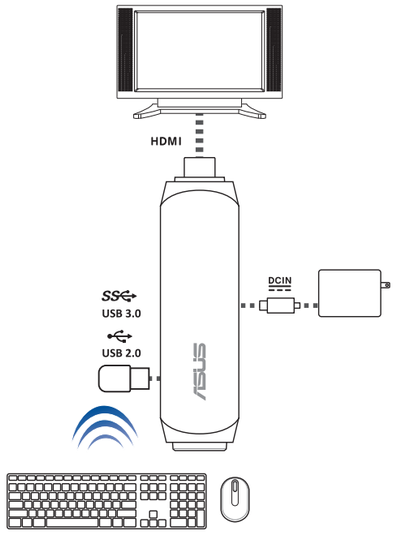

HINWEIS:
- Achten Sie darauf, dass die Lüftungsöffnungen an Ihrem VivoStick nicht blockiert sind, sonst kann es zu Überhitzung kommen. Verwenden Sie die VivoStick-Halterung, um ein Blockieren der Lüftungsöffnungen zu verhindern.
- Platzieren Sie Ihren VivoStick oder USB-Hub mit eigener Stromversorgung an der Seite des Monitors, um zu gewährleisten, dass die Funksignale nicht behindert werden.
- Verwenden Sie den USB 2.0-Port zum Anschluss externer Geräte, um die Qualität Ihrer drahtlosen Verbindungen aufrechtzuerhalten.
- Verwenden Sie die drahtlose Tastatur und Maus für eine höhere Benutzerfreundlichkeit. USB-Hub, Tastatur und Maus dienen lediglich als Referenz und sind nicht enthalten.
- Alle Peripheriegeräte über 500 mA (USB 2.0) oder 900 mA (USB 3.0) Stromaufnahme sollten über einen USB-Hub mit eigener Stromversorgung und nicht direkt an den USB-Port angeschlossen werden.
- Betreiben Sie das Gerät für eine optimale Leistung bei 1° C (33,8° F) – 35° C (95° F).
- Besuchen Sie unsere mehrsprachige Webseite unter https://www.asus.com/support/

VivoStick anschließen

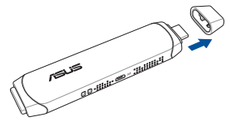

1. Entfernen Sie die Kappe.

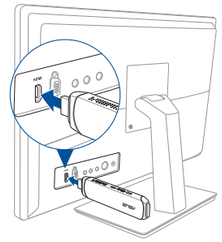

2. Stecken Sie Ihren VivoStick in einen HDMI-Anschluss.

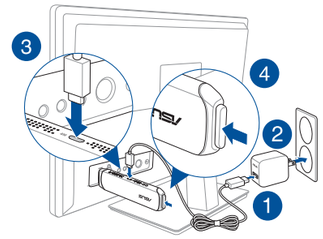

3. Schließen Sie Ihren VivoStick an die Stromversorgung an und drücken den Ein-/Ausschalter für eine (1) Sekunde.

HINWEIS: Um eine Beschädigung des Geräts zu vermeiden, verwenden Sie ausschließlich das mitgelieferte Netzteil.

Sicherheitsaussparung

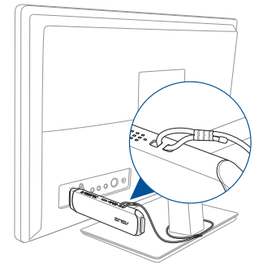

Stecken Sie in die Sicherheitsaussparung einen Draht, drücken Sie die Enden dann mit einer Kabelmanschette zusammen.

HINWEIS: Ein Kabelbaum zum Sichern ist nicht im Lieferumfang enthalten.

HDMI-Verlängerungskabel und VivoStick-Halterung anbringen

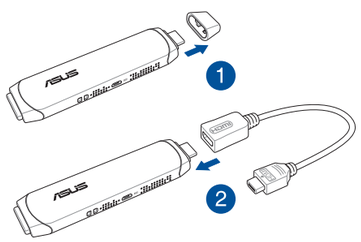

1. Entfernen Sie die Kappe, schließen Sie dann Ihr HDMI-Verlängerungskabel an.

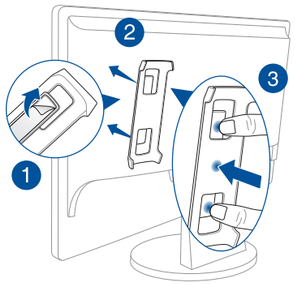

2. Achten Sie darauf, dass der Kleber fest auf der Rückseite der VivoStick-Halterung angebracht ist. Kleben Sie dann die VivoStick-Halterung an Ihren Monitor und drücken sie fest.

HINWEIS: Warten Sie mindestens dreißig (30) Minuten, bis der Klebstoff fest geworden ist.

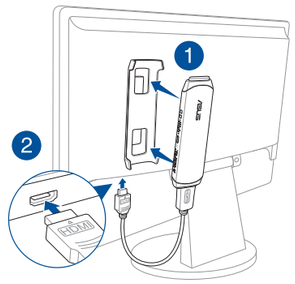

3. Stecken Sie Ihren VivoStick in die VivoStick-Halterung, schließen Sie den VivoStick dann an einen HDMI-Anschluss an.

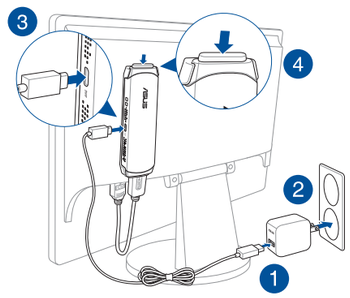

4. Schließen Sie Ihren VivoStick an die Stromversorgung an und drücken den Ein-/Ausschalter für eine (1) Sekunde.

HINWEIS: Um eine Beschädigung des Geräts zu vermeiden, verwenden Sie ausschließlich das mitgelieferte Netzteil.

VivoRemote App

Android iOS

Scannen Sie den QR-Code oder laden Sie die VivoRemote App aus dem **Play Store** oder **App Store** herunter, damit Sie Ihr Telefon als Fernbedienung verwenden können.

VivoStick Fernsteuerung

Schließen Sie den Fernsteuerungs-Dongle an, um Ihre Fernsteuerung zu benutzen.

HINWEIS: Die Fernsteuerung ist separat erhältlich.

Sicherheitsinformationen

Ihr VivoStick wurde entwickelt und getestet, um die aktuellsten Sicherheitsstandards für Ihre IT-Ausrüstung zu erfüllen. Um Ihre Sicherheit zu gewährleisten, müssen Sie die folgenden Sicherheitsanweisungen sorgfältig lesen.

Einrichten Ihres Systems

- Lesen und folgen Sie den Anweisungen im Handbuch, bevor Sie Ihr System in Betrieb nehmen.
- Benutzen Sie das Produkt nicht in der Nähe von Wasser oder Heizquellen.
- Vergewissern Sie sich, dass Sie zur Belüftung ausreichend Platz um das Gerät herum lassen.
- Benutzen Sie das Gerät nur in Umgebungen, die eine Temperatur von 1˚C (33.8˚F) bis 35˚C (95˚F) aufweisen.
- Wenn Sie ein Verlängerungskabel benutzen, vergewissern Sie sich, dass die Gesamtstrombelastung des Kabels durch die angeschlossenen Geräte, nicht die angegebenen Grenzwerte des Kabels überschreitet.
- Wenn Sie einen der folgenden Zustände bemerken (oder falls Sie andere Sicherheitsbedenken haben), verwenden Sie nicht Ihr Gerät: Knistern, Zischen, knallendes Geräusch oder ein strenger Geruch oder Rauch kommen aus Ihrem Gerät. Es ist normal, dass diese Zustände auftreten, wenn ein internes elektronisches Bauteil in einer sicheren und kontrollierten Weise ausfällt. Trotzdem können diese Zustände auch auf ein potenzielles Sicherheitsproblem hinweisen. Unterstellen Sie nicht, dass es sich um einen sicheren Ausfall handelt. Schalten Sie Ihr Gerät ab. Falls Ihr Gerät an eine Stromquelle angeschlossen ist, trennen Sie es, und kontaktieren Sie den technischen Support, um Hilfe zu erhalten.
- **Magneten**: Vermeiden Sie es, jegliche Medien in der Nähe Ihres Geräts zu platzieren, die Magneten enthalten oder empfindlich auf Magnetismus reagieren, wie z. B. Kreditkarten, Bankkarten, Audio-/Videobänder oder magnetische Speichergeräte, da es sonst zum Verlust der gespeicherten Daten auf diesen Medien kommen kann und die Geräte schwer beschädigt werden können. Medien mit Daten, die empfindlich auf Magnetismus reagieren, sollten mindestens 5 cm von Ihrem Gerät entfernt aufbewahrt werden.
- **Herzschrittmacher und andere implantierte medizinische Apparate**: VivoStick empfängt und sendet über WLAN- und Bluetooth-Technologie, die Herzschrittmacher und andere implantierte medizinische Apparate beeinträchtigen und stören kann. Wenn Sie einen Herzschrittmacher oder andere implantierte medizinische Apparate haben, wenden Sie sich an Ihren Arzt oder den Hersteller des medizinischen Apparats, um sicherzustellen, ob Sie Ihren VivoStick gefahrlos benutzen können.

Umsicht bei der Benutzung

- Treten Sie nicht auf das Verlängerungskabel und stellen Sie nichts darauf ab.
- Lassen Sie kein Wasser oder andere Flüssigkeiten in Ihr System gelangen.
- Wenn das System ausgeschaltet ist fließt trotzdem noch ein kleiner elektrischer Strom. . Bevor Sie das System reinigen, ziehen Sie immer den Stecker aus der Steckdose.
- Wenn Sie mit dem Produkt auf eines der folgenden technischen Probleme stoßen, ziehen Sie den Stecker aus der Steckdose und kontaktieren Sie einen qualifizierten Fachmann oder Ihren Händler.
  - Das Netzkabel oder der Stecker ist beschädigt.
  - In Ihr System ist eine Flüssigkeit eingetreten.
  - Das System funktioniert nicht richtig, selbst wenn Sie die Anweisungen beachtet haben.
  - Das Gerät ist heruntergefallen oder das Gehäuse ist beschädigt.
  - Die Systemleistung hat sich verändert.

Lithium-Ionen-Batterie-Warnung

ACHTUNG: Es besteht bei nicht richtig ausgetauschter Batterie Explosionsgefahr. Tauschen Sie die Batterie nur gegen einen vom Hersteller empfohlenen und gleichwertigen Typ aus. Entsorgen Sie gebrauchte Batterien entsprechend den Angaben des Herstellers.

NICHT AUSEINANDERNEHMEN

Die Garantie erlischt, wenn das Produkt vom Benutzer auseinander genommen wurde.

Werfen Sie den VivoStick NICHT in den normalen Hausmüll. Dieses Produkt wurde entwickelt, um ordnungsgemäß wiederverwertet und entsorgt werden zu können. Das Symbol der durchgestrichenen Mülltonne weist darauf hin, dass dieses Produkt (elektrische, elektronische, sowie quecksilberhaltige Batterien) nicht im normalen Hausmüll entsorgt werden darf. Wenden Sie sich an den örtlichen, technischen Support-Service um das Produkt zu recyceln.

Richtlinien und Vorschriften

REACH

Die rechtliche Rahmenbedingungen für REACH (Registration, Evaluation, Authorisation, and Restriction of Chemicals) erfüllend, veröffentlichen wir die chemischen Substanzen in unseren Produkten auf unserer ASUS REACH-Webseite unter HYPERLINK http://csr.asus.com/english/REACH.htm

Rücknahmeservices

Das ASUS-Wiederverwertungs- und Rücknahmeprogramm basiert auf den Bestrebungen, die höchsten Standards zum Schutz der Umwelt anzuwenden. Wir glauben, dass die Bereitstellung einer Lösung für unsere Kunden die Möglichkeit schafft, unsere Produkte, Batterien, andere Komponenten und ebenfalls das Verpackungsmaterial verantwortungsbewußt der Wiederverwertung zuzuführen. Besuchen Sie bitte die Webseite http://csr.asus.com/english/Takeback.htm für Details zur Wiederverwertung in verschiedenen Regionen.

Beschichtungshinweis

WICHTIG! Um die elektrische Isolation und die elektrische Sicherheit zu gewährleisten, ist das Gehäuse mit einer Beschichtung zur Isolation versehen. Diese Beschichtung ist an den E/A-Anschlüssen des Gerätes nicht vorhanden.

Erklärung der Federal Communications Commission

Dieses Gerät entspricht Teil 15 der FCC-Vorschriften. Im Betrieb müssen die folgenden beiden Bedingungen erfüllt werden:

- Dieses Gerät darf keine schädliche Störstrahlung abgeben und
- Dieses Gerät muss für empfangene Störstrahlung unempfindlich sein, auch für Störstrahlung, die unerwünschte Funktionen hervorrufen kann.

Dieses Gerät wurde geprüft und entspricht den Grenzwerten für digitale Geräte der Klasse B gemäß Teil 15 der FCC-Vorschriften. Diese Vorschriften wurden für ausreichenden Schutz gegen Radiofrequenzenergie in Wohngegenden aufgestellt. Dieses Gerät erzeugt und verwendet Radiofrequenzenergie und kann diese ausstrahlen. Wenn es nicht entsprechend der Bedienungsanleitung installiert und verwendet wird, kann es Störungen von Funkübertragungen verursachen. Es kann nicht für alle Installationen gewährleistet werden, dass keine Störungen auftreten. Falls dieses Gerät Störungen des Rundfunk- oder Fernsehempfangs verursacht, was durch Ein- und Ausschalten des Geräts ermittelt werden kann, sollten Sie folgende Maßnahmen ergreifen, um die Störungen zu beheben:

- Ändern Sie die Ausrichtung oder den Standort der Empfangsantenne.
- Vergrößern Sie den Abstand zwischen dem Gerät und dem Empfänger.
- Schließen Sie Gerät und Empfänger an unterschiedliche Netzspannungskreise an .
- Wenden Sie sich an den Fachhändler oder einen erfahrenen Radio-/Fernsehtechniker.

ACHTUNG: Das Gerät darf nicht mit anderen Antennen oder Transmittern zusammen benutzt oder aufgestellt werden. Wir machen Sie darauf aufmerksam, dass Modifikationen, die nicht ausdrücklich von verantwortlichen Stellen genehmigt wurden, Ihre Betriebserlaubnis für dieses Gerät erlöschen lassen können.

Strahlenbelastungswarnung

Diese Ausrüstung muss in Übereinstimmung mit den zur Verfügung gestellten Anweisungen installiert und betrieben werden und die Antenne(n), die zusammen mit diesem Sendegerät benutzt werden, müssen einen Mindestabstand von 20 cm zu Personen einhalten und dürfen nicht mit anderen Antennen zusammen benutzt oder aufgestellt werden. Endbenutzer und Installateure müssen mit den Antenneninstallationsanweisungen und den Senderbetriebsbedingungen zur Einhaltung der Richtlinien zur Strahlenbelastungsbegrenzung ausgestattet werden.

Konformitätserklärung für die R&TTE-Direktive 1999/5/EC

Die folgenden Elemente wurden vervollständigt und werden als relevant und ausreichend betrachtet:

- Grundlegende Anforderungen – Artikel 3
- Schutz der Gesundheit und Sicherheit – Artikel 3.1a
- Tests zur elektrischen Sicherheit, entsprechend [EN 60065]
- Schutzanforderungen zur elektromagnetischen Verträglichkeit – Artikel 3.1b
- Tests zur elektromagnetischen Verträglichkeit entsprechend [EN 301 489-1] und [EN 301 489-17]
- Tests entsprechend – Artikel 3.2
- Effektive Nutzung der Funkfrequenzen [EN 300 328-2]

Verbotene Wireless-Frequenzbänder in Frankreich

In einigen Gebieten in Frankreich sind bestimmte Frequenzbänder verboten. Die im höchsten Fall erlaubten Leistungen bei Innenbetrieb sind:

- 10mW für das gesamte 2,4 GHz-Band (2400 MHz–2483,5 MHz)
- 100mW für Frequenzen zwischen 2446,5 MHz and 2483,5 MHz

HINWEIS: Die Kanäle 10 bis 13 arbeiten ausschließlich im Band von 2446,6 MHz bis 2483,5 MHz.

Es gibt einige Möglichkeiten der Benutzung im Freien: Auf privaten Grundstücken oder auf privaten Grundstücken öffentlicher Personen ist die Benutzung durch eine vorausgehende Genehmigung des Verteidigungsministeriums mit einer maximalen Leistung von 100mW im 2446,5–2483,5 MHz-Band erlaubt. Die Benutzung im Freien auf öffentlichen Grundstücken ist nicht gestattet.

In den unten aufgeführten Gebieten gilt für das gesamte 2,4GHz-Band:

- Maximal erlaubte Leistung in Innenräumen ist 100mW
- Maximal erlaubte Leistung im Freien ist 10mW

Gebiete in denen der Gebrauch des 2400–2483,5 MHz-Bandes mit einer EIRP von weniger als 100mW in Innenräumen und weniger als 10mW im Freien erlaubt ist:

01	Ain	02	Aisne	03	Allier
05	Hautes Alpes	08	Ardennes	09	Ariège
11	Aude	12	Aveyron	16	Charente
24	Dordogne	25	Doubs	26	Drôme
32	Gers	36	Indre	37	Indre et Loire
41	Loir et Cher	45	Loiret	50	Manche
55	Meuse	58	Nièvre	59	Nord
60	Oise	61	Orne	63	Puy du Dôme
64	Pyrénées Atlantique	66	Pyrénées Orientales	67	Bas Rhin
70	Haute Saône	71	Saône et Loire	75	Paris
82	Tarn et Garonne	84	Vaucluse	88	Vosges
89	Yonne	90	Territoire de Belfort	94	Val de Marne

Die Ausrüstungsanforderung unterliegt etwaigen späteren Änderungen und ermöglicht Ihnen eventuell die Benutzung Ihrer Wireless-LAN-Karte in mehreren Gebieten Frankreichs. Bitte erkundigen Sie sich auf der ART-Webseite nach den neuesten Informationen (www.arcep.fr) . Bitte erkundigen Sie sich auf der ART-Webseite nach den neuesten Informationen (www.art-telecom.fr)

HINWEIS: Ihre WLAN-Karte sendet mit weniger als 100mW, aber mehr als 10mW.

CE-Kennzeichen-Warnung

CE-Zeichen für Geräte ohne Wireless LAN/Bluetooth

Die ausgelieferte Version dieses Gerätes erfüllt die Anforderungen der EEC directives 2004/108/EC "Electromagnetic compatibility" und 2006/95/EC "Low voltage directive".

CE-Zeichen für Geräte ohne Wireless LAN/Bluetooth

Dieses Gerät stimmt mit den Anforderungen der Richtlinie 1999/5/EU des Europaparlaments und -rates vom 9. März 1999 überein, in der Funk- und Telekommunikationsgeräte und die gegenseitige Anerkennung der Konformität geregelt ist.

Wireless-Kanäle für unterschiedliche Gebiete

N. Amerika	2.412-2.462 GHz	Kanal 01 bis Kanal 11
Japan	2.412-2.484 GHz	Kanal 01 bis Kanal 14
Europa ETSI	2.412-2.472 GHz	Kanal 01 bis Kanal 13

ASUS Kontaktinformation

ASUSTeK COMPUTER INC.

Adresse	4F, No. 150 Li-Te Road, Peitou, Taipei 112, Taiwan
Telefon	+886-2-2894-3447
Fax	+886-2-2890-7798
Webseite	http://www.asus.com

Technischer Support

Telefon	+86-21-38429911
Fax	+86-21-58668722, ext. 9101#
Online Support	http://qr.asus.com/techserv

ASUS COMPUTER INTERNATIONAL (Amerika)

Adresse	800 Corporate Way, Fremont, CA 94539, USA
Telefon	+1-510-739-3777
Fax	+1-510-608-4555
Webseite	http://usa.asus.com

Technischer Support

Support Fax	+1-812-284-0883
Allgemeiner Support	+1-812-282-4555
Online Support	http://qr.asus.com/techserv

ASUS COMPUTER GmbH (Deutschland und Österreich)

Adresse	Harkort Str. 21-23, D-40880 Ratingen, Deutschland
Fax	+49-2102-959931
Webseite	http://www.asus.com/de

Technischer Support

Telefon	+49-2102-5789555
Support Fax	+49-2102-959911
Online Support	http://qr.asus.com/techserv

DECLARATION OF CONFORMITY

Per FCC Part 2 Section 2. 1077(a)

Responsible Party Name: **Asus Computer International**

Address: **800 Corporate Way, Fremont, CA 94539.**

Phone/Fax No: **(510)739-3777/(510)608-4555**

hereby declares that the product

Product Name : VivoStick

Model Number : TS10

Conforms to the following specifications:

☒ FCC Part 15, Subpart B, Unintentional Radiators

Supplementary Information:

This device complies with part 15 of the FCC Rules. Operation is subject to the following two conditions: (1) This device may not cause harmful interference, and (2) this device must accept any interference received, including interference that may cause undesired operation.

Representative Person's Name : **Steve Chang / President**

Signature :

Date : **Feb. 22, 2016**

Ver. 140331

EU Declaration of Conformity

We, the undersigned,

Manufacturer:	ASUSTeK COMPUTER INC.
Address:	4F, No. 150, Li-Te Rd., PEITOU, TAIPEI 112, TAIWAN
Authorised representative in Europe:	ASUS COMPUTER GmbH
Address, City:	HARKORT STR. 21-23, 40880 RATINGEN
Country:	GERMANY

declare the following apparatus:

Product name :	**VivoStick**
Model name :	**TS10**

conform with the essential requirements of the following directives:

☒ **2004/108/EC (until April 19th, 2016) and Directive 2014/30/EU (from April 20th, 2016)**

☐ EN 55022:2010+AC:2011	☐ EN 55024:2010
☐ EN 61000-3-2:2014	☐ EN 61000-3-3:2013
☐ EN 55013:2001+A1:2003+A2:2006	☐ EN 55020:2007+A11:2011

☒ **1999/5/EC – Directive 2014/53/EU**

☐ EN 300 328 V1.8.1(2015-03)	☐ EN 301 489-1 V1.9.2(2011-09)
☐ EN 300 440-1 V1.6.1(2010-08)	☐ EN 301 489-3 V1.6.1(2013-12)
☐ EN 300 440-2 V1.4.1(2010-08)	☐ EN 301 489-4 V2.1.1(2013-12)
☐ EN 301 893 V1.7.1(2012-06)	☐ EN 301 489-7 V1.3.1(2005-11)
☐ EN 301 908-1 V6.2.1(2013-04)	☐ EN 301 489-9 V1.4.1(2007-11)
☐ EN 301 908-2 V6.2.1(2013-10)	☐ EN 301 489-17 V2.2.1(2012-09)
☐ EN 301 908-13 V6.2.1(2014-02)	☐ EN 301 489-24 V1.5.1(2010-09)
☐ EN 301 893 V1.7.1(2012-06)	☐ EN 301 357-2 V1.4.1(2008-11)
☐ EN 300 330-2 V1.5.1(2010-02)	☐ EN 301 511 V9.0.2(2003-03)
☐ EN 50360:2001/A1:2012	☐ EN 302 623 V1.1.1(2005-07)
☐ EN 62479:2010	☐ EN 50566:2013/AC:2014
☐ EN 62311:2008	☐ EN 50385:2002

☒ **LVD – Directive 2006/95/EC (until April 19th, 2016) and Directive 2014/35/EU (from April 20th, 2016)**

☐ EN 60950-1: 2006 / A12: 2011	☐ EN 60065:2002 / A12: 2011
☐ EN 60950-1: 2006 / A2: 2013	

☒ **Ecodesign – Directive 2009/125/EC**

☐ Regulation (EC) No. 1275/2008	☐ Regulation (EC) No. 278/2009
☐ Regulation (EC) No. 642/2009	☐ Regulation (EU) No. 617/2013

☒ **RoHS – Directive 2011/65/EU**

☒ **CE marking**

☒ **Equipment Class 2**

Ver. 160217

(EU conformity marking)

Signature | Taipei, Taiwan – Place of issue

Jerry Shen – Printed Name | **22/2/2016** – Date of issue

CEO – Position | **2016** – Year CE marking was first affixed

UE Declaración de Conformidad

Nosotros, los abajo firmantes,

Fabricante:	ASUSTeK COMPUTER INC.
Dirección:	4F, No. 150, Li-Te Rd., PEITOU, TAIPEI 112, TAIWAN
Representante autorizado en Europa:	ASUS COMPUTER GmbH
Dirección, Ciudad:	HARKORT STR. 21-23, 40880 RATINGEN
País:	GERMANY

Declaramos el siguiente producto:

Nombre del aparato :	**VivoStick**
Nombre del modelo :	**TS10**

Si objeto de la declaración descrita anteriormente es conforme con la legislación de armonización pertinente de la Unión:

☒ **CEM – Directiva 2004/108/CE (hasta el 19 de abril, 2016) y Directiva 2014/30/UE (desde el 20 de abril, 2016)**

☐ EN 55022:2010+AC:2011	☐ EN 55024:2010
☐ EN 61000-3-2:2014	☐ EN 61000-3-3:2013
☐ EN 55013:2001+A1:2003+A2:2006	☐ EN 55020:2007+A11:2011

☒ **R&TTE – Directiva 1999/5/CE**

☐ EN 300 328 V1.8.1(2015-03)	☐ EN 301 489-1 V1.9.2(2011-09)
☐ EN 300 440-1 V1.6.1(2010-08)	☐ EN 301 489-3 V1.6.1(2013-12)
☐ EN 300 440-2 V1.4.1(2010-08)	☐ EN 301 489-4 V2.1.1(2013-12)
☐ EN 301 893 V1.7.1(2012-06)	☐ EN 301 489-7 V1.3.1(2005-11)
☐ EN 301 908-1 V6.2.1(2013-04)	☐ EN 301 489-9 V1.4.1(2007-11)
☐ EN 301 908-2 V6.2.1(2013-10)	☐ EN 301 489-17 V2.2.1(2012-09)
☐ EN 301 908-13 V6.2.1(2014-02)	☐ EN 301 489-24 V1.5.1(2010-09)
☐ EN 301 893 V1.7.1(2012-06)	☐ EN 301 357-2 V1.4.1(2008-11)
☐ EN 300 330-2 V1.5.1(2010-02)	☐ EN 301 511 V9.0.2(2003-03)
☐ EN 50360:2001/A1:2012	☐ EN 302 623 V1.1.1(2005-07)
☐ EN 62479:2010	☐ EN 50566:2013/AC:2014
☐ EN 62311:2008	☐ EN 50385:2002

☒ **LVD – Directiva 2006/95/CE (hasta el 19 de abril, 2016) y Directiva 2014/35/UE (desde el 20 de abril, 2016)**

☐ EN 60950-1: 2006 / A12: 2011	☐ EN 60065:2002 / A12: 2011
☐ EN 60950-1: 2006 / A2: 2013	

☒ **Diseño Ecológico – Directiva 2009/125/CE**

☐ Regulation (EC) No. 1275/2008	☐ Regulation (EC) No. 278/2009
☐ Reglamento (EU) No. 642/2009	☐ Reglamento (EU) No. 617/2013

☒ **RoHS – Directiva 2011/65/UE**

☒ **Marcado CE**

☒ **Clase de equipo 2**

Ver. 160217

(Marcado CE de conformidad)

Firma | Taipei, Taiwan – Lugar de emisión

Jerry Shen – Nombre impreso | **22/2/2016** – Fecha de emisión

CEO – Posición | **2016** – Año en que se colocó el marcado CE por primera vez

Declarație de conformitate UE

Subsemnatul,

Producător :	ASUSTeK COMPUTER INC.
Adresă:	4F, No. 150, Li-Te Rd., PEITOU, TAIPEI 112, TAIWAN
Reprezentant autorizat în Europa:	ASUS COMPUTER GmbH
Adresă, Oraș:	HARKORT STR. 21-23, 40880 RATINGEN
Țară:	GERMANIA

declară următorul aparat:

Nume Produs :	**VivoStick**
Nume Model :	**TS10**

Obiectul declarației descrite mai sus este în conformitate cu legislația relevantă de armonizare a Uniunii :

☒ **CEM – Directiva 2004/108/CE (până la 19 Aprilie 2016) și Directiva 2014/30/UE (până la 20 Aprilie 2016)**

☐ EN 55022:2010+AC:2011	☐ EN 55024:2010
☐ EN 61000-3-2:2014	☐ EN 61000-3-3:2013
☐ EN 55013:2001+A1:2003+A2:2006	☐ EN 55020:2007+A11:2011

☒ **R&TTE – Directiva 1999/5/CE**

☐ EN 300 328 V1.8.1(2015-03)	☐ EN 301 489-1 V1.9.2(2011-09)
☐ EN 300 440-1 V1.6.1(2010-08)	☐ EN 301 489-3 V1.6.1(2013-12)
☐ EN 300 440-2 V1.4.1(2010-08)	☐ EN 301 489-4 V2.1.1(2013-12)
☐ EN 301 893 V1.7.1(2012-06)	☐ EN 301 489-7 V1.3.1(2005-11)
☐ EN 301 908-1 V6.2.1(2013-04)	☐ EN 301 489-9 V1.4.1(2007-11)
☐ EN 301 908-2 V6.2.1(2013-10)	☐ EN 301 489-17 V2.2.1(2012-09)
☐ EN 301 908-13 V6.2.1(2014-02)	☐ EN 301 489-24 V1.5.1(2010-09)
☐ EN 301 893 V1.7.1(2012-06)	☐ EN 301 357-2 V1.4.1(2008-11)
☐ EN 300 330-2 V1.5.1(2010-02)	☐ EN 301 511 V9.0.2(2003-03)
☐ EN 50360:2001/A1:2012	☐ EN 302 623 V1.1.1(2005-07)
☐ EN 62479:2010	☐ EN 50566:2013/AC:2014
☐ EN 62311:2008	☐ EN 50385:2002

☒ **LVD – Directiva 2006/95/CE (până la 19 Aprilie 2016) și Directiva 2014/35/UE (până la 20 Aprilie 2016)**

☐ EN 60950-1: 2006 / A12: 2011	☐ EN 60065:2002 / A12: 2011
☐ EN 60950-1: 2006 / A2: 2013	

☒ **Ecodesign – Directiva 2009/125/CE**

☐ Regulation (EC) No. 1275/2008	☐ Regulation (EC) No. 278/2009
☐ Regulation (EC) No. 642/2009	☐ Regulation (EU) No. 617/2013

☒ **RoHS – Directiva 2011/65/UE**

☒ **Marcajul CE**

☒ **Echipament Clasa 2**

Ver. 160217

(Marcaj de conformitate UE)

Semnătură | Taipei, Taiwan – Locul emiterii

Jerry Shen – Nume | **22/2/2016** – Data emiterii

CEO – Funcție | **2016** – Anul în care Marcajul CE a fost aplicat pentru prima dată

EU Konformitätserklärung

Hiermit erklären wir,

Hersteller:	ASUSTeK COMPUTER INC.
Anschrift:	4F, No. 150, Li-Te Rd., PEITOU, TAIPEI 112, TAIWAN
Bevollmächtigter:	ASUS COMPUTER GmbH
Anschrift des Bevollmächtigten:	HARKORT STR. 21-23, 40880 RATINGEN
Land:	GERMANY

dass nachstehend bezeichnete Produkte

Produktbezeichnung:	**VivoStick**
Modellbezeichnung:	**TS10**

mit den nachstehend angegebenen, für das Produkt geltenden Richtlinien/Bestimmungen übereinstimmen:

☒ **EMV – Richtlinie 2004/108/EG (bis 19. April 2016) und Richtlinie 2014/30/EU (ab 20. April 2016)**

☐ EN 55022:2010+AC:2011	☐ EN 55024:2010
☐ EN 61000-3-2:2014	☐ EN 61000-3-3:2013
☐ EN 55013:2001+A1:2003+A2:2006	☐ EN 55020:2007+A11:2011

☒ **R&TTE – Richtlinie 1999/5/EG**

☐ EN 300 328 V1.8.1(2015-03)	☐ EN 301 489-1 V1.9.2(2011-09)
☐ EN 300 440-1 V1.6.1(2010-08)	☐ EN 301 489-3 V1.6.1(2013-12)
☐ EN 300 440-2 V1.4.1(2010-08)	☐ EN 301 489-4 V2.1.1(2013-12)
☐ EN 301 893 V1.7.1(2012-06)	☐ EN 301 489-7 V1.3.1(2005-11)
☐ EN 301 908-1 V6.2.1(2013-04)	☐ EN 301 489-9 V1.4.1(2007-11)
☐ EN 301 908-2 V6.2.1(2013-10)	☐ EN 301 489-17 V2.2.1(2012-09)
☐ EN 301 908-13 V6.2.1(2014-02)	☐ EN 301 489-24 V1.5.1(2010-09)
☐ EN 301 893 V1.7.1(2012-06)	☐ EN 301 357-2 V1.4.1(2008-11)
☐ EN 300 330-2 V1.5.1(2010-02)	☐ EN 301 511 V9.0.2(2003-03)
☐ EN 50360:2001/A1:2012	☐ EN 302 623 V1.1.1(2005-07)
☐ EN 62479:2010	☐ EN 50566:2013/AC:2014
☐ EN 62311:2008	☐ EN 50385:2002

☒ **LVD – Richtlinie 2006/95/EG (bis 19. April 2016) und Richtlinie 2014/35/EU (ab 20. April 2016)**

☐ EN 60950-1: 2006 / A12: 2011	☐ EN 60065:2002 / A12: 2011
☐ EN 60950-1: 2006 / A2: 2013	

☒ **Ökodesign – Richtlinie 2009/125/EG**

☐ Verordnung (EG) Nr. 1275/2008	☐ Verordnung (EG) Nr. 278/2009
☐ Verordnung (EG) Nr. 642/2009	☐ Verordnung (EU) Nr. 617/2013

☒ **RoHS – Richtlinie 2011/65/EU**

☒ **CE Kennzeichen**

☒ **Gerätklasse 2**

Ver. 160217

(EU Konformitätszeichen)

Unterschrift | Taipei, Taiwan – Ort

Jerry Shen – Name | **22/2/2016** – Datum

CEO – Position | **2016** – Jahr der Kennzeichenvergabe

Declaração CE de Conformidade

Nós, os abaixo-assinados,

Fabricante:	ASUSTeK COMPUTER INC.
Endereço:	4F, No. 150, Li-Te Rd., PEITOU, TAIPEI 112, TAIWAN
Representante autorizado na Europa:	ASUS COMPUTER GmbH
Endereço, cidade:	HARKORT STR. 21-23, 40880 RATINGEN
País:	GERMANY

declaramos o seguinte aparelho:

Nome do produto:	**VivoStick**
Nome do modelo:	**TS10**

O objeto da declaração acima descrito está em conformidade com a legislação da harmonização da União aplicável:

☒ **CEM – Diretiva 2004/108/CE (até 19 de abril de 2016) e Diretiva 2014/30/UE (a partir de 20 de abril de 2016)**

☐ EN 55022:2010+AC:2011	☐ EN 55024:2010
☐ EN 61000-3-2:2014	☐ EN 61000-3-3:2013
☐ EN 55013:2001+A1:2003+A2:2006	☐ EN 55020:2007+A11:2011

☒ **R&TTE – Diretiva 1999/5/CE**

☐ EN 300 328 V1.8.1(2015-03)	☐ EN 301 489-1 V1.9.2(2011-09)
☐ EN 300 440-1 V1.6.1(2010-08)	☐ EN 301 489-3 V1.6.1(2013-12)
☐ EN 300 440-2 V1.4.1(2010-08)	☐ EN 301 489-4 V2.1.1(2013-12)
☐ EN 301 893 V1.7.1(2012-06)	☐ EN 301 489-7 V1.3.1(2005-11)
☐ EN 301 908-1 V6.2.1(2013-04)	☐ EN 301 489-9 V1.4.1(2007-11)
☐ EN 301 908-2 V6.2.1(2013-10)	☐ EN 301 489-17 V2.2.1(2012-09)
☐ EN 301 908-13 V6.2.1(2014-02)	☐ EN 301 489-24 V1.5.1(2010-09)
☐ EN 301 893 V1.7.1(2012-06)	☐ EN 301 357-2 V1.4.1(2008-11)
☐ EN 300 330-2 V1.5.1(2010-02)	☐ EN 301 511 V9.0.2(2003-03)
☐ EN 50360:2001/A1:2012	☐ EN 302 623 V1.1.1(2005-07)
☐ EN 62479:2010	☐ EN 50566:2013/AC:2014
☐ EN 62311:2008	☐ EN 50385:2002

☒ **LVD – Diretiva 2006/95/CE (até 19 de abril de 2016) e Diretiva 2014/35/UE (a partir de 20 de abril de 2016)**

☐ EN 60950-1: 2006 / A12: 2011	☐ EN 60065:2002 / A12: 2011
☐ EN 60950-1: 2006 / A2: 2013	

☒ **Ecodesign – Diretiva 2009/125/CE**

☐ Regulation (EC) No. 1275/2008	☐ Regulation (EC) No. 278/2009
☐ Regulation (EC) No. 642/2009	☐ Regulation (EU) No. 617/2013

☒ **RoHS – Diretiva 2011/65/UE**

☒ **Marcado CE**

☒ **Classe do equipamento 2**

Ver. 160217

(Marcação CE de conformidade)

Assinatura | Taipei, Taiwan – Local de emissão

Jerry Shen – Nome impresso | **22/2/2016** – Data de emissão

CEO – Posição | **2016** – Ano marcação CE foi aposta por primeira vez

EU Uygunluk Beyanı

Biz, bu imza altındakiler

Üretici:	ASUSTeK COMPUTER INC.
Adres:	4F, No. 150, Li-Te Rd., PEITOU, TAIPEI 112, TAIWAN
Avrupa'daki Yetkili:	ASUS COMPUTER GmbH
Adres, Şehir:	HARKORT STR. 21-23, 40880 RATINGEN
Ülke:	ALMANYA

Aşağıdaki ürünleri beyan ediyoruz :

Ürün adı :	**VivoStick**
Model adı :	**TS10**

Yukarıda belirtilen beyanın konusu birlik yasalarına göre uygundur:

☒ **EMC – Direktif 2004/108/EC (19 Nisan 2016'ya kadar) ve Direktif 2014/30/EU (20 Nisan 2016 ve sonrası)**

☐ EN 55022:2010+AC:2011	☐ EN 55024:2010
☐ EN 61000-3-2:2014	☐ EN 61000-3-3:2013
☐ EN 55013:2001+A1:2003+A2:2006	☐ EN 55020:2007+A11:2011

☒ **R&TTE – Direktif 1999/5/EC**

☐ EN 300 328 V1.8.1(2015-03)	☐ EN 301 489-1 V1.9.2(2011-09)
☐ EN 300 440-1 V1.6.1(2010-08)	☐ EN 301 489-3 V1.6.1(2013-12)
☐ EN 300 440-2 V1.4.1(2010-08)	☐ EN 301 489-4 V2.1.1(2013-12)
☐ EN 301 893 V1.7.1(2012-06)	☐ EN 301 489-7 V1.3.1(2005-11)
☐ EN 301 908-1 V6.2.1(2013-04)	☐ EN 301 489-9 V1.4.1(2007-11)
☐ EN 301 908-2 V6.2.1(2013-10)	☐ EN 301 489-17 V2.2.1(2012-09)
☐ EN 301 908-13 V6.2.1(2014-02)	☐ EN 301 489-24 V1.5.1(2010-09)
☐ EN 301 893 V1.7.1(2012-06)	☐ EN 301 357-2 V1.4.1(2008-11)
☐ EN 300 330-2 V1.5.1(2010-02)	☐ EN 301 511 V9.0.2(2003-03)
☐ EN 50360:2001/A1:2012	☐ EN 302 623 V1.1.1(2005-07)
☐ EN 62479:2010	☐ EN 50566:2013/AC:2014
☐ EN 62311:2008	☐ EN 50385:2002

☒ **LVD – Direktif 2006/95/19 Nisan 2016'ya kadar ve Direktif 2014/35/EU 20 Nisan 2016**

☐ EN 60950-1: 2006 / A12: 2011	☐ EN 60065:2002 / A12: 2011
☐ EN 60950-1: 2006 / A2: 2013	

☒ **Ecodesign – Direktif 2009/125/EC**

☐ Regulation (EC) No. 1275/2008	☐ Regulation (EC) No. 278/2009
☐ Regulation (EC) No. 642/2009	☐ Regulation (EU) No. 617/2013

☒ **RoHS – Direktif 2011/65/EU**

☒ **CE İşareti**

☒ **Ekipman Sınıfı 2**

Ver. 160217

(EU uygunluk işaretli)

İmza | Taipei, Taiwan – Sürüm yeri

Jerry Shen – Basılı Ad | **22/2/2016** – Sürüm tarihi

CEO – Pozisyonu | **2016** – CE işaretinin ilk eklendiği yıl