

Aspire 1 / *Aspire* 3

KULLANIM KILAVUZU

© 2019. Tüm Hakları Saklıdır.
Aspire 1 / Aspire 3
Bunları kapsar: A115-31 / A315-22 / A315-22G / A315-34
Bu değişiklik: 04/2019

Önemli

Bu kılavuzda telif hakkı kanunlarınca korunan özel bilgiler bulunmaktadır. Bu kılavuzda bulunan bilgiler önceden haber verilmeden değiştirilebilir. Bu kılavuzda açıklanan bazı özellikler, İşletim Sistemi sürümüne bağlı olarak desteklenmiyor olabilir. Burada verilen bilgiler yalnızca referans amaçlıdır ve bilgisayarınızla ilgili olmayan bilgiler ya da özellikler içeriyor olabilir. Acer Grup, bu kılavuzda bulunan teknik ya da yazım hatalarından sorumlu değildir.

Acer üürününüzü kaydedin

1. İnternete bağlı olduğunuzdan emin olun.
2. *[Acer Product Registration] (Acer Ürün Kaydı)* uygulamasını açın.
3. Gereken güncelleştirmeleri yükleyin.
4. Bir Acer ID' almak için kaydolun veya zaten bir Acer ID'niz varsa oturum açın, otomatik olarak ürününüzü kaydedecektir.

Ürün kaydınızı aldıktan sonra içinde önemli veriler olan bir onay epostası alacaksınız.

Model numarası: _____
Seri numarası: _____
Satın alma tarihi: _____
Satın alma yeri: _____

İÇINDEKILER

İlk Yapılacaklar 6
Kılavuzlarınız 6
Bilgisayarınızın kullanımı için temel bakım ve ipuçları 7
Bilgisayarı kapatma 7
Bilgisayarınızın bakımı 7
AC adaptörüne özen gösterilmesi 8
Temizlik ve servis 8

Acer dizüstü bilgisayarınızda bir gezinti 9
Ekran görünümü 9
Klavye görünümü 10
Sol görünüm 11
Sağ görünüm 12
USB 3.1 Gen 1 bilgisi 12
Alt görünüm 13

Klavyenin kullanımı 14
Tuşları kilitle 14
Özel tuşlar 14
Kısayol Tuşları 15
Windows tuşları 16

Hassas Dokunmatik Yüzeyi Kullanma 17
Dokunmatik yüzey hareketleri 17
Dokunmatik yüzey ayarlarını değiştirme 19

Kurtarma 21
Bir fabrika varsayılan yedeği oluşturma. 21
Kablosuz ve LAN sürücülerinizi yedekleme 23
Bilgisayarınızı geri yükleme 24
Bu PC'yi sıfırla ve dosyalarımı koru 24
Bu PC'yi sıfırlayın ve herşeyi kaldırın 25

Bir Bluetooth bağlantısı kullanma 28
Bluetooth'u etkinleştirme ve devre dışı bırakma 28
Bluetooth'u etkinleştirin ve bir aygıt ekleyin 28

İnternete Bağlanmak 31
Bir kablosuz ağa bağlanma 31
Kablosuz LAN'a bağlanma 31
Kabloyla bağlanma 34
Dahili ağ özelliği 34
Bir hücresel ağa bağlanma 34

Bluelight Shield 35

Bilgisayarınızı güven altına almak 37
Bilgisayar güvenlik kilidini kullanmak 37
Şifre kullanmak 37
Şifre Girme 38

BIOS uygulaması 39
Açılış sırası 39
Parola oluşturma 39

Güç yönetimi 40
Güç tasarrufu 40

Pil kutusu 42
Pilin özellikleri 42
Pili şarj etme 42
Pil ömrünü en iyi duruma getirme 43
Pil seviyesini kontrol etme 44
Düşük pil uyarısı 44

Bilgisayarınızla yolculuk yapma 45
Masa üstü ile bağlantıların kesilmesi 45
Kısa yolculuklar 45
Bilgisayarı hazırlamak 45
Toplantılara neler götürülür 46
Bilgisayarı eve götürmek 46
Bilgisayarı hazırlamak 46
Yanınızda neler götürmelisiniz 47
Özel hususlar 47
Ev ofis kurmak 47
Bilgisayarla yolculuk 48
Bilgisayarı hazırlamak 48
Yanınızda neler götürmelisiniz 48
Özel hususlar 48
Uluslararası yolculuklar yapmak 49
Bilgisayarı hazırlamak 49
Yanınızda neler götürmelisiniz 49
Özel hususlar 49

Evrensel Seri Veriyolu (USB) 51

Video ve ses konektörleri 52
Bir monitörü bağlama 52
Kulaklıklar ve mikrofon 52

HDMI 53

Sık sorulan sorular 55
Servis Talebi 57
Windows 10 kullanmakla ilgili yardım ve ipuçları 59
Nasıl [Start] (Başlat)'a gidebilirim? 59
Bilgisayarımı nasıl kapatabilirim? 59
Bilgisayarımın kilidin nasıl açabilirim? 59
Alarmı nasıl ayarlayabilirim? 61
Benim uygulamalarım nerede? 62

Microsoft Kimliği (hesap) nedir? 63
Windows güncelleştirmelerini nasıl kontrol edebilirim? 64
Nereden daha fazla bilgi alabilirim? 64
Sorun Giderme 65
Sorun giderme ipuçları 65
Hata mesajları 65

İnternet ve çevrimiçi güvenlik 67
İnternetteki ilk adımlar 67
Bilgisayarınızın korunması 67
Bir İnternet Servis Sağlayıcısı seçin 67
Ağ bağlantıları 69
Net Üzerinde Sörf Yapın! 70
İnternet güvenliği yazılımı 71

Başlarken...

Bu uygulamada şunları bulacaksınız:

- Bilgisayarınız ve sağlığınız için özen göstermenizi sağlayacak yararlı bilgiler
- Güç düğmesini, bağlantı noktalarını ve konektörleri nerede bulabilirsiniz
- Dokunmatik yüzeyi ve klavyeyi kullanmak için ipuçları ve yardım
- Kurtarma diskleri nasıl oluşturulur
- Bir ağa bağlanma ve Bluetooth'u kullanma kuralları
- Acer'ın birlikte verdiği yazılımları kullanma ile ilgili bilgiler

İLK YAPILACAKLAR

Taşınabilir bilgisayar ihtiyacınızı karşılamak için Acer dizüstü bilgisayarı tercih ettiğiniz için teşekkür ederiz.

Kılavuzlarınız

Acer dizüstü bilgisayarınızı kullanırken kolaylık sağlaması amacıyla birkaç kılavuz tasarladık:

İlk başlangıçta **Kurulum Kılavuzu**, bilgisayarınızın kurulumuna başlarken size yardımcı olur.

TÜRKÇE KULLANIM KILAVUZU size yeni bilgisayarınızın temel özelliklerini ve işlevlerini tanıtır. Bilgisayarınızın, daha üretken olmanızı sağlamasına nasıl yardımcı olabileceği ile ilgili daha fazla bilgi için lütfen **Kullanım Kılavuzu**'na bakın. Bu kılavuz sistem hizmet programları, veri düzeltme, genişletme seçenekleri ve arıza giderme üzerine detaylı bilgiler içermektedir.

İnternete bağlandığınızda, bilgisayarınız için olan güncellemeleri şuradan indirebilirsiniz:
http://go.acer.com/?id=17883

1. Link Acer [Support] (Destek) web sayfasını açacaktır.
2. *[Drivers and Manuals] (Sürücüler ve Kılavuzlar)* üzerine kaydırın ve seri numarasını, SNID veya ürün modelini yapıştırarak veya manuel girerek modelinizi arayın.
3. Bu sayfadan, aynı zamanda bilgisayarınızın seri numarasını ve SNID'i otomatik olarak indirecek olan Acer tanılama programını indirebilir ve yükleyebilirsiniz, ardından bunu panoya kopyalamanıza olanak sağlayacaktır.
4. Ürün modelinizi bulduğunuzda, herhangi bir güncelleme veya belge listelenecektir.

Bilgisayarınızın kullanımı için temel bakım ve ipuçları

Bilgisayarı kapatma

Kapatmak için aşağıdakilerden birini yapın:

- Windows kapama komutunu kullanın: *Windows tuşuna* basın veya *Windows [Start] (Başlat) düğmesini* seçin, **[Power] (Güç)** > **[Shut down] (Kapat)** öğesini seçin.
- *Windows [Start] (Başlat) düğmesi* > **[Shut down or sign out] (Kapat veya Oturumu Kapat)** > **[Shut down] (Kapat)** kısmından oturumu kapatın.

Eğer bilgisayarınızı kısa bir süreliğine kapatmanız gerekiyor ancak tamamen kapanmasını istemiyorsanız, aşağıdakilerden birini yaparak *[Sleep] (Uyku)* moduna getirebilirsiniz:

- Güç düğmesine basın.
- Uyku hızlı erişim tuşuna basın.
- *Windows tuşuna* basın veya *Windows [Start] (Başlat) düğmesini* seçin, **[Power] (Güç)** > **[Sleep] (Uyku)** öğesini seçin.
- *Windows [Start] (Başlat) düğmesi* > **[Shut down or sign out] (Kapat veya Oturumu Kapat)** > **[Sleep] (Uyku)** kısmından oturumu kapatın.

Not

Bilgisayarı normal olarak kapatamazsanız, bilgisayarı kapatmak için güç butonuna basın ve on saniyeye kadar basılı tutun. Bilgisayarı kapatırsanız ve yeniden açmak isterseniz açmadan önce en az iki saniye bekleyin.

Bilgisayarınızın bakımı

Bilgisayarınıza iyi bakarsanız iyi bir şekilde işleyecektir.

- Aygıtınıza güç vermek için sadece aygıtınız ile birlikte verilen adaptörü ya da Acer onaylı bir adaptörü kullanın.
- Bilgisayarı direkt güneş ışığına maruz bırakmayın. Radyatör gibi ısı kaynaklarının yanına koymayın.

- Bilgisayarınızı 0°C'den (32°F) düşük ya da 50°C'den (122°F) yüksek sıcaklıklara maruz bırakmayın.
- Bilgisayarınızı manyetik alanlarda bırakmayın.
- Bilgisayarı yağmura ve neme maruz bırakmayın.
- Bilgisayarın üzerine su veya hiçbir sıvı dökmeyin.
- Bilgisayarı ağır şoka ya da titreşime maruz bırakmayın.
- Bilgisayarı toza ve kire maruz bırakmayın.
- Bilgisayarın üstüne hiçbir nesne koymayın.
- Bilgisayar ekranını kapatırken çarpmayın.
- Bilgisayarı asla düz olmayan yerlere koymayın.

AC adaptörüne özen gösterilmesi

Burada AC adaptörünün bakımı için bazı yollar vardır:

- Adaptörü başka herhangi bir aygıta takmayın.
- Güç kablosuna basmayın ya da üzerine ağır nesneler koymayın. Güç kablosunu ve kabloları insanların yürüdüğü yerlerden farklı bir yerden geçirin.
- Güç kablosunu çıkarırken kablodan değil fişten tutarak çekin.
- Bir uzatma kablosu kullanıyorsanız, buna bağlı cihazların toplam amper değeri, kablonun amper değerini aşmamalıdır. Ayrıca bir prize takılı tüm cihazların toplam akım değeri, sigortanın değerini aşmamalıdır.

Temizlik ve servis

Bilgisayarı temizlerken bu adımları takip edin:

1. Bilgisayarı kapatın.
2. AC adaptörünü sökün.
3. Yumuşak ve nemli bir bez kullanın. Sıvı ya da gazlı temizleyiciler kullanmayın.

Eğer bilgisayarınız düşerse veya görünür şekilde hasar görürse ya da normal çalışmazsa, lütfen en yakındaki yetkili Acer servis merkezi ile temasa geçin.

ACER DIZÜSTÜ BILGISAYARINIZDA BIR GEZINTI

Bilgisayarınızı Kurulum Kılavuzu'nda gösterildiği gibi ayarladıktan sonra yeni Acer dizüstü bilgisayarınızı tanıtmamıza izin verin.

Ekran görünümü

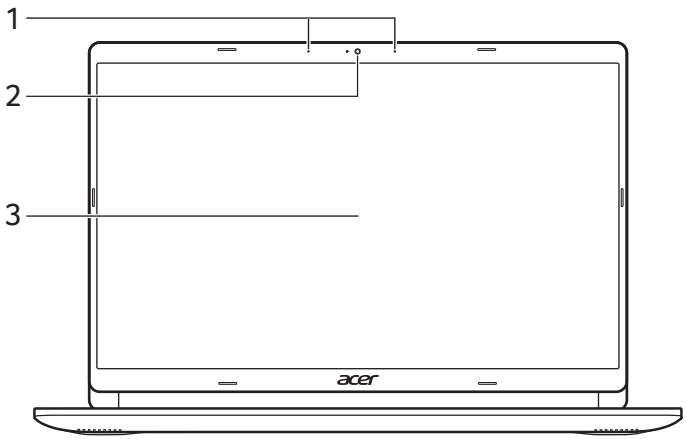

#	İkon	Öğe	Açıklama
1		Mikrofonlar	Ses kaydı için dahili dijital mikrofonlar.
2		Web kamerası	Görüntülü iletişim için web kamerası. *Web kamerasının yanındaki bir ışık, web kamerasının etkin olduğunu gösterir.*
3		Yere paralel menteşeli ekran	Bilgisayarın çıkışını gösterir.

Klavye görünümü

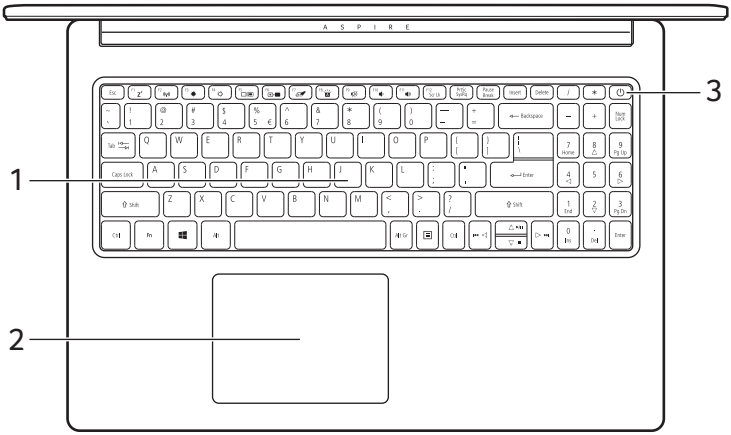

#	İkon	Öğe	Açıklama
1		Klavye	Bilgisayarınıza veri girebilmek için. *"Klavyenin kullanımı" sayfa 14 konusuna bakın.*
2		Dokunmatik yüzey	Dokunmatik yüzey işaretleme aygıtı. *Dokunmatik yüzey ve seçim yüzeyleri tek bir yüzey oluşturmaktadır. Sol tıklama gerçekleştirmek için dokunmatik yüzeye sıkıca basın. Sağ tıklama gerçekleştirmek için sağ alt köşeye sıkıca basın.*
3	⏻	Güç düğmesi	Bilgisayarı açar ve kapatır.

Sol görünüm

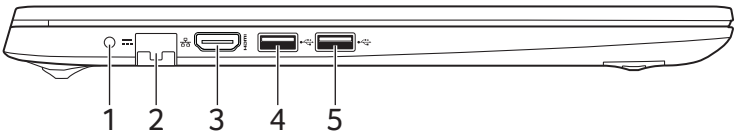

#	İkon	Öğe	Açıklama
1		DC-girişi jakı	AC adaptöre bağlanır.
2		Ethernet (RJ-45) bağlantı noktası	Ethernet 10/100/1000-temelli ağa bağlar. *Bağlantı noktasını açmak için çıkıntıyı aşağı doğru çekin.*
3		HDMI bağlantı noktası	Yüksek çözünürlüklü dijital video bağlantılarını destekler.
4 / 5		USB bağlantı noktaları	USB aygıtlarına bağlanır.

Sağ görünüm

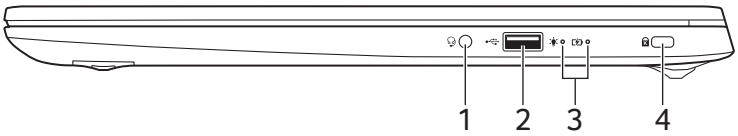

#	İkon	Öğe	Açıklama
1		Kulaklık/hoparlör jakı	Ses aygıtlarına (örneğin, hoparlörler, kulaklıklar) ya da mikrofonlu kulaklıklara bağlanır.
2		USB bağlantı noktası	USB aygıtlarına bağlanır.
3		Güç göstergesi	Bilgisayarın güç durumunu gösterir.
		Pil göstergesi	Bilgisayarın pil durumunu gösterir. ***Şarj oluyor:*** *Pil şarj olurken ışık kehribar renginde yanar.* ***Tamamen şarj oldu:*** *AC modundayken ışık mavi yanar.*
4		Kensington kilit yuvası	Kensington-uyumlu güvenlik kilidine bağlar.

USB 3.1 Gen 1 bilgisi

- USB 3.1 Gen 1 uyumlu bağlantı noktaları mavi renktedir.
- USB 3.1 Gen 1 ya da daha önceki aygıtlarla uyumludur.
- En iyi performans için USB 3.1 Gen 1 onaylı cihazlar kullanın.
- USB 3.1 Gen 1 (SuperSpeed USB) spesifikasyonları tarafından tanımlanmıştır.

Alt görünüm

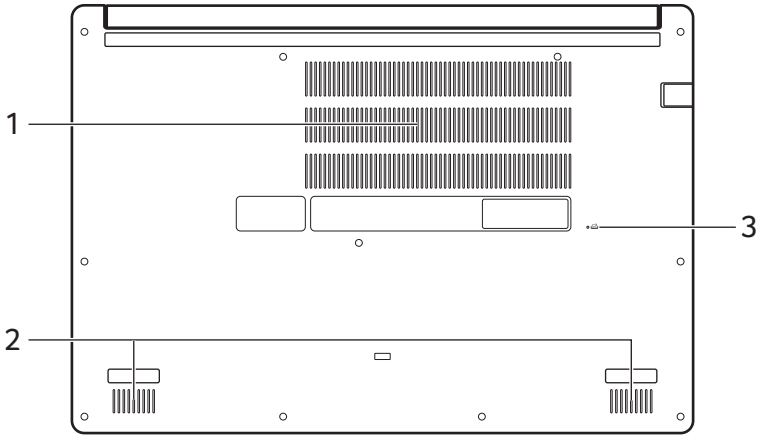

#	İkon	Öğe	Açıklama
1		Havalandırma ve soğutma fanı	Bilgisayarın serin kalmasını sağlar. *Açıklığı kapatmayın ya da engellemeyin.*
2		Hoparlörler	Stereo ses çıkışı sağlar.
3		Pil sıfırlama deliği	Pilin sökülüp tekrar takılmasıyla aynı görevi görür. *Deliğe bir kağıt ataç sokun ve dört saniye boyunca bastırın.*

KLAVYENIN KULLANIMI

Klavyenin tam boyutlu tuşları ve sayısal bir tuş takımında ayrı imleç, kilit, Windows, özel tuşlar ve hızlı erişim tuşları vardır.

Tuşları kilitle

Klavyede klavye işlevlerini açmak ve kapatmak için kullanabileceğiniz kilitleme tuşları vardır.

Kilit tuşu	Açıklama
Caps Lock	Caps Lock açıkken yazılan tüm alfabetik karakterler büyük harflidir.
NumLk (Sayı Kilidi)	Num Lock açıkken, tuş takımı sayısal moddadır. Tuşlar hesap makinesi olarak işlev görür (+, -, *, ve / aritmetik operatörlerle birlikte). Bir çok sayı veri girişi yapacaksanız bu modu kullanın.
Scr LK (Kaydırmalı Kilit)	Kaydırmalı Kilit açıkken, yukarı ya da aşağı ok tuşlarına bastığınızda ekran bir satır yukarı ya da aşağı hareket eder. Kaydırmalı Kilit bazı uygulamalarda çalışmaz.

Özel tuşlar

Bilgisayarınızın klavyesinde, özel işlevleri etkinleştiren tuşlar bulunmaktadır. Her tuşun işlevi, bir simge ile açıkça işaretlenmiştir.

İkon	İşlev	Açıklama
Z^z	Uyku	Bilgisayarı Uyku moduna sokar.
	Uçuş modu	Bilgisayarın ağ cihazlarını açar/kapatır.
	Parlaklığı azalt	Ekran parlaklığını azaltır.
	Parlaklığı artır	Ekran parlaklığını artırır.

İkon	İşlev	Açıklama
	Ekran değişikliği	Görüntü ekranı, harici monitör (eğer bağlıysa) ve ikisi arasında ekran çıktısını değiştirir.
	Ekran kapalı	Görüntü ekran arka ışığını, güçten kazanmak için kapatır. Geriye dönmek için herhangi bir tuşa basın.
	Dokunmatik yüzey değişikliği	Dahili dokunmatik yüzeyi açar ve kapatır.
	Klavye aydınlatmasını değiştir	Klavye ışığını açar ve kapatır. *İşlev, yapılandırmaya bağlı olarak farklılık gösterir.*
	Hoparlör değişikliği	Hoparlörleri açar ve kapatır.
	Ses alçalt	Sesi azaltır.
	Ses yükselt	Sesi artırır.
Scr LK	Kaydırmalı Kilit	Kaydırmalı Kilit'i açar ve kapatır.

Kısayol Tuşları

Kısayol tuşlarını etkinleştirmek için, kısayol tuş kombinasyonundaki diğer tuşa basmadan önce Fn tuşuna basılı tutun.

Kısayol tuşu	İkon	İşlev	Açıklama
Fn + **F1-F12**		İşlev tuşları	*F1* - *F12* tuşlarını etkinleştirir.
Fn + ▷	▶▶|	Sonraki	Sonraki ortam dosyasına geçer.
Fn + ◁	|◀◀	Önceki	Önceki ortam dosyasına döner.
Fn + △	▶/⏸	Oynat/Duraklat	Seçilen ortam dosyasını oynatın veya duraklatın.
Fn + ▽	■	Durdur	Seçilen ortam dosyasının oynatılmasını durdurur.

Not

*Kısayol tuşunu ve F1-F12 tuşlarının özel işlevini değiştirmek için fonksiyon tuş ayarını BIOS'ta değiştirin (BIOS'u açmak için bilgisayarı başlatırken **F2**'ye basın, ardından **Ana** menüsünü seçin ve **İşlev tuş davranışı**'nı **İşlev Tuşları**'na değiştirin).*
(Spesifikasyonlar modele bağlı olarak farklılık gösterebilir.)

Windows tuşları

Klavyede Windows'a özgün fonksiyonları yapan iki tuş vardır.

Anahtar	Açıklama
Windows tuşu	Tek başına basıldığında [Start] (Başlat) ekranına ya da son açık uygulamaya geri döner.
Uygulama tuşu	Bu tuş, farenin sağ tuşuna basmakla aynı işleve sahiptir.

HASSAS DOKUNMATIK YÜZEYI KULLANMA

Dokunmatik yüzey ekrandaki oku (ya da 'imleci') kontrol eder. Parmağınızı dokunmatik yüzey üzerinde kaydırdığınızda imleç de bu hareketi takip edecektir. Hassas Dokunmatik Yüzey (PTP) daha sorunsuz, düzgün ve doğru dokunmatik yüzey deneyimi sağlanması için tasarlanmıştır. Birçok uygulama bir veya daha fazla parmağın kullanıldığı hassas dokunmatik yüzey hareketlerini destekler, ancak, bazı hareketler kullandığınız belirli bir uygulama veya program tarafından desteklenmeyebilir.

Dokunmatik yüzey hareketleri

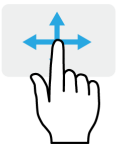

Tek parmak kaydırma

İmleci hareket ettirmek için parmağınızı dokunmatik yüzey üzerinde kaydırın.



Tek parmakla basma ya da dokunma

Dokunmatik yüzeye basarak ya da parmağınızla hafifçe dokunarak, bir öğeyi seçmek ya da başlatmak için 'tıklama' işlemi yapabilirsiniz. Çift dokunma ya da 'çift tıklama' gerçekleştirmek için dokunmayı hızla tekrarlayın.



İki parmakla basma

Bir 'sağ tık' hareketi elde etmek için iki parmağınızla dokunmatik yüzeye hafifçe dokunun. *[Start] (Başlat)* ekranında, bu işlem uygulama komutlarını değiştirecektir. Birçok uygulamada, bu işlem seçilen öğe ile ilgili olan bir bağlam menüsünü açacaktır.

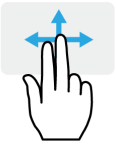

İki parmak kaydırma

İki parmağınızı dokunmatik yüzey üzerine yerleştirerek ve her ikisini herhangi bir yönde hareket ettirerek web sayfaları, belgeler ya da çalma listeleri arasında çabucak kaydırın.



İki parmakla sıkıştırma

Basit bir parmak ve baş parmak hareketiyle çabucak fotoğraflara, haritalara ve belgelere yakınlaştırabilir ve uzaklaştırabilirsiniz.



Üç parmakla bas

Cortana'yı açmak için (bilgisayarınız Cortana'yı destekliyorsa) dokunmatik yüzeye üç parmağınızla hafifçe dokunun veya *[Search Windows] (Windows Ara)* uygulamasını açın (bilgisayarınız Cortana'yı desteklemiyorsa).

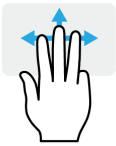

Üç parmakla kaydır

Üç parmağınızla dokunmatik yüzeyde kaydırın.

- Yukarı kaydırarak *[Task View] (Görev Görünümü)*'nü açın. İmleci bir pencereye taşıyın ve dokunmatik yüzeye dokunarak bu pencereyi seçin veya aşağı sürükleyerek *[Task View] (Görev Görünümü)*'nden çıkın.
- Tüm açık pencereleri küçültmek için aşağı kaydırın ve *[Desktop] (Masaüstünü)* görüntüleyin; yukarı kaydırarak küçültülen pencereleri büyütün.
- Sola veya sağa kaydırarak açık pencereler arasında geçiş yapın.



Dört parmakla basma

Dört parmağınızla dokunmatik yüzeye hafifçe dokunarak *[Action Center] (İşlem Merkezi)*'ni açın.



Dört parmakla kaydır

Dört parmağınızla dokunmatik yüzeyde kaydırın.

- Yukarı kaydırarak *[Task View] (Görev Görünümü)*'nü açın. İmleci bir pencereye taşıyın ve dokunmatik yüzeye dokunarak bu pencereyi seçin veya aşağı sürükleyerek *[Task View] (Görev Görünümü)*'nden çıkın.
- Tüm açık pencereleri küçültmek için aşağı kaydırın ve *[Desktop] (Masaüstünü)* görüntüleyin; yukarı kaydırarak küçültülen pencereleri büyütün.

Hassas dokunmatik yüzeye, istenmeden dokunma, hareket etme ve noktalama gibi hareketleri algılayan ve istenmeyen hareketleri önleyen ilave teknoloji özellikleri dahildir.

Not

Dokunmatik yüzey, parmak hareketine karşı hassastır; ne kadar hafif dokunursanız, tepki o kadar iyi olur. Dokunmatik yüzeyi kullanırken dokunmatik yüzeyin ve parmaklarınızın kuru ve temiz olmasına dikkat edin.

Dokunmatik yüzey ayarlarını değiştirme

Kişisel gereksinimlerinizi karşılaması için dokunmatik yüzey ayarlarını değiştirmek için, lütfen aşağıdakileri yapın.

1. Ekranın sağ alt köşesindeki simge tepsisinden *[Notifications] (Bildirimler)* simgesini seçerek *[Notifications] (Bildirimler)* panosunu açın.

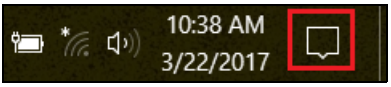

2. **[All settings] (Tüm ayarlar)** öğesini seçin.

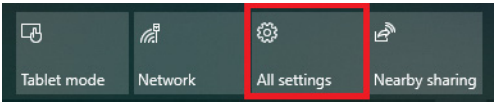

3. **[Devices] (Aygıtlar)** > **[Touchpad] (Dokunmatik yüzey)** öğesini seçin.

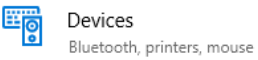

4. Artık kişisel ihtiyaçlarınızı karşılaması için ayarları ayarlayabilirsiniz. Bir fare kullanmayı tercih ederseniz, dokunmatik yüzeyi kapatabilirsiniz. Veya dokunmatik yüzey hassaslığını ihtiyaçlarınıza göre ayarlayabilirsiniz. Daha fazla ayar görmek için aşağı kaydırın.

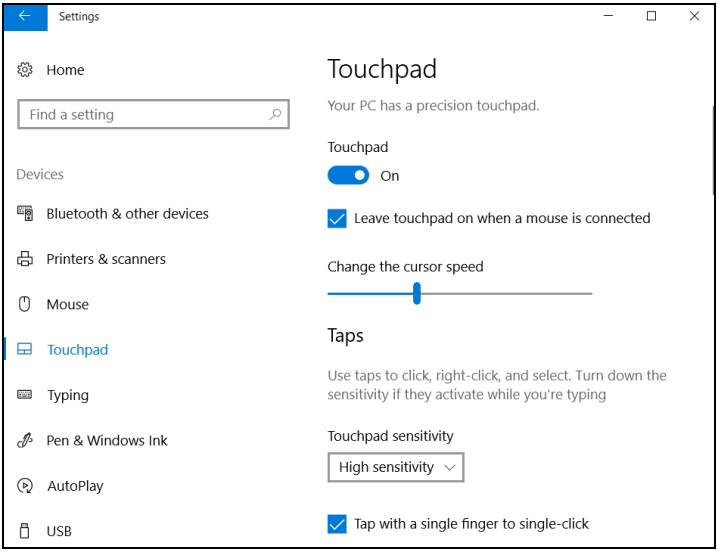

KURTARMA

Eğer bilgisayarınız ile sorun yaşıyorsanız ve sıkça sorulan sorular (**bkz. Bir sorunuz mu var? sayfa 54**) yardımcı olmadıysa, bilgisayarınızı kurtarabilirsiniz.

Bu bölüm bilgisayarınızda bulunan kurtarma araçlarını açıklar. Acer, *Acer Care Center* sağlar, bu da PC'nizi sıfırlamanıza, PC'nizi yenilemenize veya fabrika varsayılan yedeklemesi oluşturmanıza olanak sağlar. Eğer *Acer Care Center* öğesine erişemezseniz, [Start] (Başlat) menüsünden **[Settings] (Ayarlar)** üzerine dokunun, **[Update & Security] (Güncelle ve Güvenlik)** öğesini seçin ve ardından **[Recovery] (Kurtarma)** üzerine dokunun.

Not

Acer Care Center modele veya İşletim Sistemine bağlı olarak farklılık gösterir.

Önemli

Mümkün olan en kısa sürede bir [Factory Default Backup] (Fabrika Varsayılan Yedeklemesi) oluşturmanızı öneririz. Belirli durumlarda, tam kurtarma bir USB kurtarma yedeklemesi gerektirecektir.

Bir fabrika varsayılan yedeği oluşturma

[Recovery Management] (Kurtarma Yönetimi), işletim sisteminizi, yüklenen uygulamalarınızı ve verilerinizi hızlı ve kolay bir şekilde yedeklemenize olanak sağlar.

Not

Kurtarma yedeği biçimlendirdikten sonra en az 8 GB alan gerektirdiğinden, 16 GB ya da daha büyük kapasitede bir USB sürücü kullanmanız önerilmektedir.

1. *[Start] (Başlat)*'dan, **Care Center** öğesini seçin, ardından **[Recovery Management] (Kurtarma Yönetimi)** öğesini seçin.
2. *[Backup] (Yedekle)* sekmesini seçin ve *[Create Factory Default Backup] (Fabrika Varsayılan Yedeği Oluştur)* için **[Get Started] (Başlangıç)** öğesini seçerek *[Recovery Drive] (Kurtarma Sürücüsü)* penceresini açın.

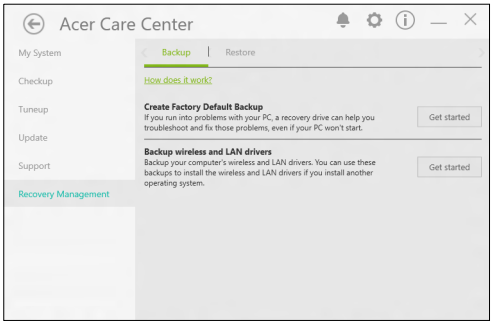

3. **[Back up system files to the recovery drive] (Sistem dosyalarını kurtarma sürücüsüne yedekle)** öğesinin seçili olduğundan emin olun ve **[Next] (İleri)** üzerine tıklayın.

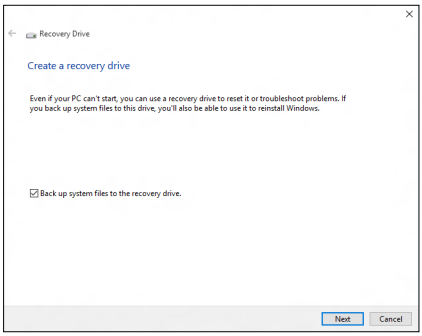

4. USB sürücüsünü takın ve PC'nin USB sürücüsünü algılamasını bekleyin, ardından **[Next] (İleri)** üzerine tıklayın.

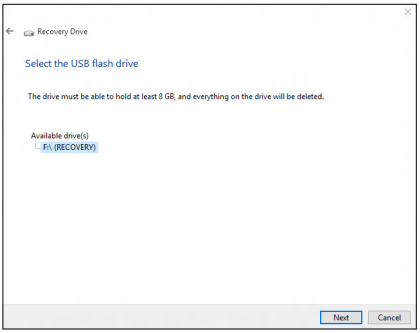

5. Sürücüdeki herşey silinecektir. Devam etmek için **[Create] (Oluştur)** üzerine tıklayın.
6. Ekranda yedekleme ilerlemesi gösterilecektir.
7. Tamamlanıncaya kadar ilerlemeyi izleyin.
8. USB sürücüyü çıkarın ve üzerini açıklayıcı biçimde etiketleyin.

Önemli

'Windows Kurtarma Yedeği' gibi benzersiz açıklayıcı bir etiket yazın. Yedeği, hatırlayacağınız güvenli bir yerde sakladığınızdan emin olun.

Kablosuz ve LAN sürücülerinizi yedekleme

Kablosuz ve LAN sürücülerinizi yedekleyin. Başka bir işletim sistemi yüklerseniz kablosuz ve LAN sürücülerini yüklemek için bu yedeklemeleri kullanabilirsiniz.

1. *[Start] (Başlat)*'dan, **Care Center** öğesini seçin, ardından **[Recovery Management] (Kurtarma Yönetimi)** öğesini seçin.
2. *[Backup] (Yedekle)* sekmesini seçin ve *[Backup wireless and LAN drivers] (Kablosuz ve LAN sürücülerini yedekle)* için **[Get started] (Başlangıç)** üzerine tıklayın. Sürücülerinizi kaydetmek için bir klasör seçin ve **[OK] (Tamam)** öğesini seçin.

Bilgisayarınızı geri yükleme

[Recovery Management] (Kurtarma Yönetimi) bilgisayarınızı varsayılan durumuna hızlı ve kolay bir şekilde geri yüklemenize olanak sağlar. Windows'u yeniden yüklemeden önce dosyalarınızı korumayı seçebilir veya bunları kaldırabilirsiniz.

Bu PC'yi sıfırla ve dosyalarımı koru

1. *[Start] (Başlat)*'dan, **Care Center** öğesini seçin, ardından **[Recovery Management] (Kurtarma Yönetimi)** öğesini seçin.
2. *[Restore] (Geri yükle)* sekmesini seçin ve **[Get started] (Başlangıç)** üzerine tıklayarak *[Choose an option] (Bir seçenek seç)* üzerine tıklayın.

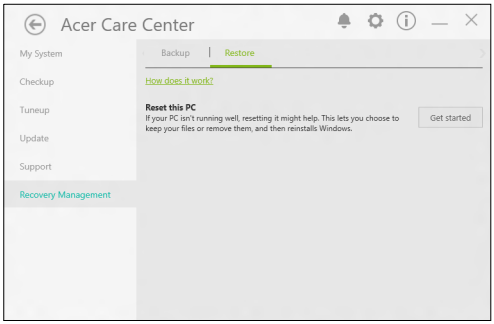

3. PC'nizi yenilemek için **[Keep my files] (Dosyalarımı koru)** öğesini seçin ve kişisel dosyalarınızı kaldırmadan işletim sisteminizi yeniden yükleyin. Devam etmek için **[Next] (İleri)** üzerine tıklayın.

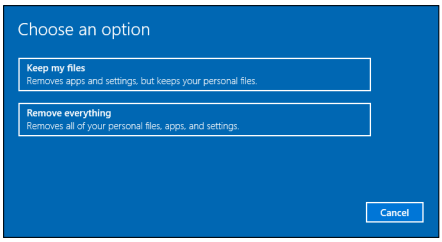

Önemli

Eğer PC'nize uygulamaları yüklemişseniz, kaldırılacaktır.

4. PC'nizin sıfırlanması Windows'u yeniden yükleyecek, ayarları fabrika varsayılan değerlerine değiştirecektir ve kişisel dosyalarınızı kaldırmadan önceden yüklenen tüm uygulamaları ve programları kaldıracaktır. Devam etmek için **[Reset] (Sıfırla)** üzerine tıklayın.

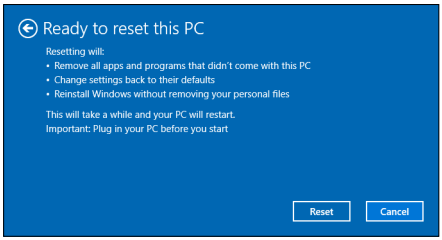

5. Ekranda sıfırlama işleminin ilerlemesi görünecektir. Sıfırlama işlemi sırasında ekran kapanacaktır.
6. Windows'u yüklerken ekran tekrar açılacaktır. Sıfırlama ilerlemesi sırasında PC'niz birkaç kez yeniden başlayacaktır.
7. Tamamlanıncaya kadar ilerlemeyi izleyin.
8. PC'nizi sıfırlama süreci tamamlandığında, Windows kişisel dosyalarınızı kaldırmadan fabrika varsayılan ayarlarına yeniden sıfırlanacaktır.

Bu PC'yi sıfırlayın ve herşeyi kaldırın

1. *[Start] (Başlat)*'dan, **Care Center** öğesini seçin, ardından **[Recovery Management] (Kurtarma Yönetimi)** öğesini seçin.

2. *[Restore] (Geri yükle)* sekmesini seçin ve **[Get started] (Başlangıç)** üzerine tıklayarak *[Choose an option] (Bir seçenek seç)* üzerine tıklayın.

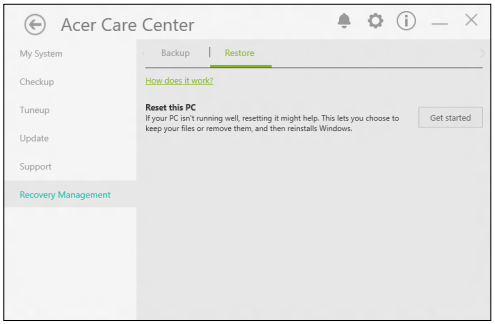

3. PC'nizi tekrar fabrika varsayılan değerlerine sıfırlamak için **[Remove everything] (Herşeyi kaldır)** öğesini seçin. Bu süreç işletim sisteminizi yeniden yükleyecek ve tüm kişisel dosyalarınızı, uygulamaları ve ayarları kaldıracaktır.

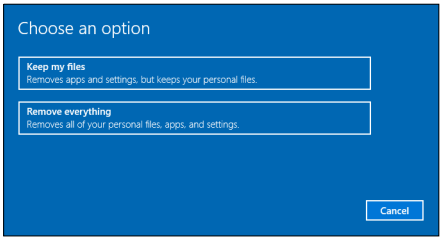

4. Bilgisayarınızı saklıyorsanız, **[Just remove my files] (Sadece dosyalarımı kaldır)** öğesini seçin. Bu daha hızlı olacaktır, fakat daha az güvenilir olacaktır. Dosyalar bir dosya kurtarma programı ile de kurtarılabilir.
   Bilgisayarınızı saklamıyorsanız, **[Remove files and clean the drive] (Dosyaları kaldır ve sürücüyü temizle)** öğesini seçin. Bu süreç daha uzun sürecektir, fakat daha güvenilirdir.

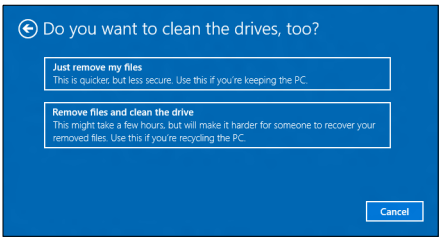

Uyarı

***"[Remove files and clean the drive] (Dosyaları kaldır ve sürücüyü temizle)"* öğesinin seçilmesi Windows yüklemesini etkileyebilecek önceden bulunan sürücüler ile birlikte tüm kişisel dosyalarınızı ve hesaplarınızı kaldıracaktır.**

5. Devam etmek için **[Reset] (Sıfırla)** üzerine tıklayın.

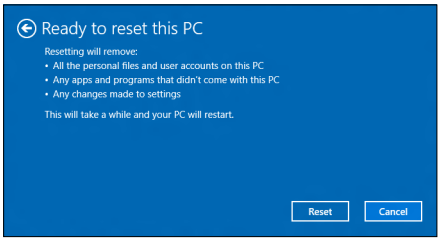

6. Ekranda sıfırlama işleminin ilerlemesi görünecektir. Sıfırlama işlemi sırasında ekran kapanacaktır.
7. Windows'u yüklerken ekran tekrar açılacaktır. Sıfırlama ilerlemesi sırasında PC'niz birkaç kez yeniden başlayacaktır.
8. Tamamlanıncaya kadar ilerlemeyi izleyin.
9. PC'niz sıfırlama sürecini tamamladığında, Windows fabrika varsayılan ayarlarını kullanacaktır.

BIR BLUETOOTH BAĞLANTISI KULLANMA

Bluetooth, birçok farklı cihaz türü arasında kısa mesafelerde kablosuz olarak veri aktarmanızı sağlayan bir teknolojidir. Bluetooth özellikli cihazlar arasında bilgisayarlar, cep telefonları, tabletler, kablosuz kulaklıklar ve klavyeler bulunmaktadır.

Bluetooth'u kullanmak için aşağıdakilerden emin olmanız gerekir:

1. Her iki cihazda da Bluetooth'un etkin olduğundan.
2. Cihazlarınızın "eşleştirilmiş" (ya da bağlı) olduğundan.

Bluetooth'u etkinleştirme ve devre dışı bırakma

Bluetooth bağdaştırıcısının her iki cihazda da etkin olması gerekmektedir. Bilgisayarınızda, harici bir anahtar, yazılım ayarı ile etkinleştirebilir ya da bilgisayarınızın USB bağlantı noktasına ayrı bir Bluetooth harici cihazı takılı olabilir (eğer dahili Bluetooth bağdaştırıcı yoksa).

Not

Lütfen Bluetooth bağdaştırıcısını nasıl açacağınızı belirlemek için aygıtlarınızın kullanıcı kılavuzunu kontrol edin.

Bluetooth'u etkinleştirin ve bir aygıt ekleyin

Her yeni cihazın önce bilgisayarınızın Bluetooth bağdaştırıcısı "eşleştirilmesi" gerekmektedir. Yani önce güvenlik amaçları için kimliğinin doğrulanması gerekmektedir. Eşleştirmeyi yalnızca bir kez yapmanız yeterlidir. Bundan sonra her iki cihazda Bluetooth bağdaştırıcının açılması, bağlantının kurulmasını sağlayacaktır.

Bilgisayarınızın Bluetooth özelliği varsayılan olarak kapalı durumdadır. Bilgisayarın Bluetooth bağdaştırıcısını etkinleştirmek için aşağıdakileri yapın:

1. *Windows tuşuna* basın veya *Windows [Start] (Başlat) düğmesi* > **[Settings] (Ayarlar)** > **[Devices] (Aygıtlar)** > **[Bluetooth & other devices] (Bluetooth ve diğer aygıtlar)** öğesini seçin ve **[Bluetooth] (Bluetooth)** kısmından değiştir öğesini seçerek etkinleştirin/engelleyin.

2. **[Add Bluetooth or other device] (Bluetooth veya diğer aygıtı ekle)** üzerine tıklayın, ardından eklemek istediğiniz aygıtı seçin.
3. Bilgisayarınız otomatik olarak aygıtları aramaya başlayacak ve kendini diğer aygıtlar tarafından görünebilir hale getirecektir.
4. Bulunan aygıtlar listesinden eşleştirmek istediğiniz aygıtı seçin.

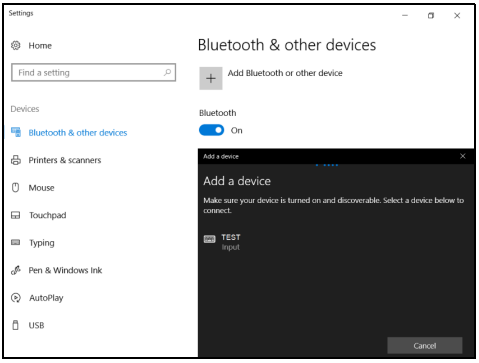

5. Eşleştirmeden sonra, ekranda bir kod görüntüleniyorsa, bağlantıya devam etmek için o kodu aygıta girin.

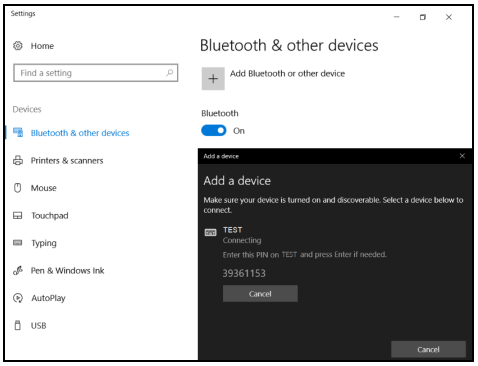

Not

Eski Bluetooth teknolojilerini kullanan bazı aygıtlarda, her iki aygıtın da bir PIN girmesi istenir. Cihazlardan birinde herhangi bir giriş olmadığında (örneğin bir kulaklıkta), geçiş kodu cihaza sabit olarak kaydedilmiştir (genellikle "0000" ya da "1234"). Daha fazla bilgi için aygıtınızın kullanıcı kılavuzuna başvurun.

Aynı zamanda ekranın sağ alt köşesindeki *[Notifications] (Bildirimler)* simgesini seçerek de Bluetooth ayarlarına giriş yapabilir ve *[Notifications] (Bildirimler)* penceresini açabilirsiniz. Buradan, Bluetooth'u etkinleştirebilir veya devre dışı bırakabilir veya **[Bluetooth] (Bluetooth)** > **[Go to Settings] (Ayarlara Git)**'e sağ tıklayarak Bluetooth ayarlarına giriş yapabilirsiniz.

İNTERNETE BAĞLANMAK

Bu bölümde bağlantı türlerine ve Internet'e bağlanmaya ilişkin genel bilgiler vardır. Ayrıntılı bilgi için lütfen bkz. **Ağ bağlantıları sayfa 69**.

Bilgisayarınızın yerleşik ağ özellikleri, bilgisayarınızı internete bağlamanızı kolaylaştırır.

İlk olarak evinizden internete bağlanmak için, bir İSS (İnternet Servis Sağlayıcısı) üzerinden -- genellikle telefon veya kablolu internet firması -- internet hizmetlerine kaydolmanız gereklidir, böylece evinizden veya ofisinizden internet hizmeti alabileceksiniz. İSS, Internet'e bağlanmanızı sağlayan küçük bir kutuyu, yönlendiriciyi veya modemi kuracaktır.

Bir kablosuz ağa bağlanma

Kablosuz LAN'a bağlanma

Kablosuz LAN (veya WLAN), iki veya daha fazla bilgisayarı kablolar olmadan bağlayabilen *kablosuz yerel alan ağı*dır. WLAN'a bağlandığınızda, Internet'e erişebilirsiniz. Ayrıca dosyalarınızı, başka aygıtları ve hatta Internet bağlantınızı bile paylaşabilirsiniz.

Bilgisayarınızın kablosuz bağlantısı varsayılan olarak açılır ve Windows kurulum sırasında algıladığı kullanılabilir ağların listesini görüntüler. Ağınızı seçin ve gerekiyorsa şifrenizi girin.



Uyarı

Uçak yolculuğu sırasında kablosuz aygıtları kullanmak yasak olabilir. Uçağın çalışması sırasında tehlikeli olabileceği, iletişimin bozulmasına yol açabileceği ve hatta yasadışı olabileceği için uçağa bindiğinizde ve kalkış sırasında tüm kablosuz aygıtlar kapatılmalıdır. Yalnızca kabin ekibi güvenli olduğunu bildirdikten sonra bilgisayarınızın kablosuz aygıtlarını açabilirsiniz.

Acer dizüstü bilgisayarlarında ağ bağlantısını açıp kapatan bir *Uçuş modu* kısayol tuşu bulunur. Ağ yönetim seçeneklerini kullanarak kablosuz ağınızı açabilir/kapatabilir veya ağ üzerinden hangi içeriklerin paylaşıldığını kontrol edebilirsiniz.

Bir kablosuz ağa bağlanmak için, lütfen aşağıdaki adımları izleyin.

1. Seçtiğiniz İSS üzerinden bir kablosuz yönlendirici/erişim noktası ve bir internet bağlantısına sahip olduğunuzdan emin olun. Kablosuz ağ adınızı ve parolanızı not alın (gerekirse). Eğer halka açık bir ağa (cafe'den bağlanmak gibi) bağlanmaya çalışıyorsanız, kablosuz ağ adınızın bulunduğundan emin olun.

Not
Internet'e bağlanmaya ilişkin ayrıntılar için lütfen (İSS)'ye veya yönlendiricinize ait belgelere bakın.

2. Bildirim alanındaki **Ağ** simgesine tıklayın.

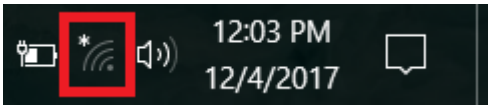

Not
*Eğer Wi-Fi kapatılırsa, lütfen **Wi-Fi** karosuna tıklayarak açın.*

3. Mevcut kablosuz ağların bir listesini göreceksiniz. Kullanmak istediğiniz birini seçin.

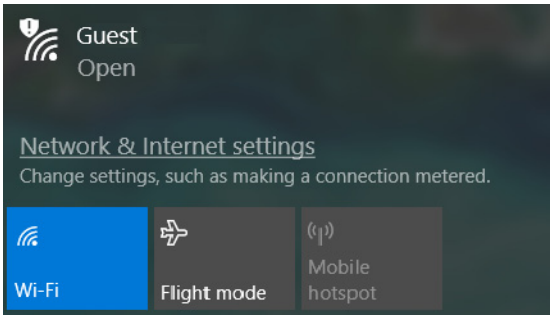

4. Bir kablosuz ağ seçtiğinizde, **[Connect] (Bağlan)** öğesini seçin.

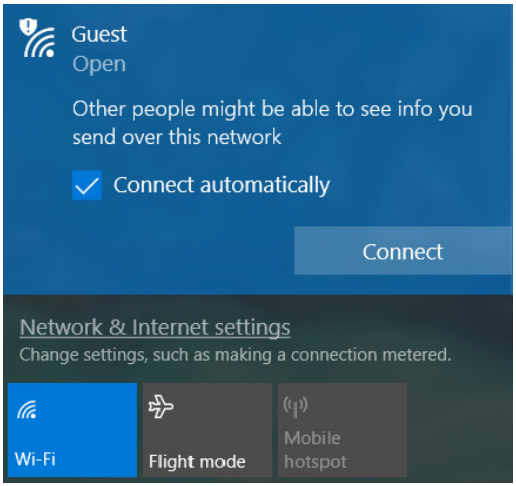

5. Gerekirse, ağ parolanızı girin.

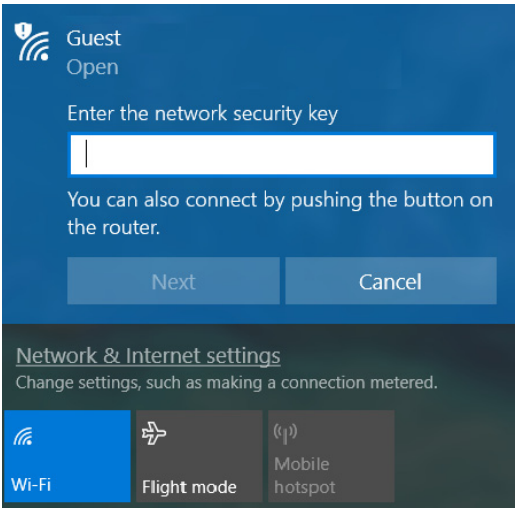

Kabloyla bağlanma

Dahili ağ özelliği

Eğer bilgisayarınızda bir ağ bağlantı noktası varsa, bir ağ kablosunun fiş kısmını bilgisayarınızdaki ağ bağlantı noktasına takın ve diğer ucunu yönlendiricideki bağlantı noktasına takın (aşağıdaki görüntüye bakın). Bu işlemden sonra çevrimiçi olmaya hazırsınız.

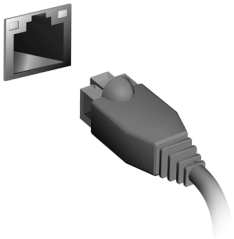

Bir hücresel ağa bağlanma

Bilgisayarınızda SIM yuvası varsa 3G (cep telefonu) ağıyla Internet'e bağlanabilirsiniz. 3G bağlantısını gerçekleştirmek için uyumlu bir SIM kartınız ve cep telefonu sağlayıcınızla veri sözleşmeniz olmalıdır. Bir hücresel ağı kullanarak internete bağlanmak hakkında daha fazla bilgi için hücresel sağlayıcınız ile temasa geçin.

BLUELIGHT SHIELD

Gözlerinizi koruması için mavi ışık emisyonlarını azaltmak amacıyla Bluelight Shield etkinleştirilebilir.

Bluelight Shield'i yapılandırmak için, [Start] (Başlat) menüsünden '**Quick Access**' arayın. Buradan, Bluelight Shield'ı açabilir veya kapatabilirsiniz ve ihtiyaçlarınızı karşılaması için dört farklı mod arasında seçim yapabilirsiniz:

No.	Öğe	Açıklama
1	[Low Reduction] (Düşük Düzeyde Azaltma)	Temel koruma için mavi ışık emisyonunu LED aydınlatmalı ekranda %10 ile %25 arasında azaltır.
2	[Medium Reduction] (Orta Azaltma)	Gözlerinizi korumak için mavi ışık emisyonunu LED aydınlatmalı ekranda %26 ile %45 arasında azaltır.
3	[High Reduction] (Yüksek Düzeyde Azaltma)	Maksimum koruma için mavi ışık emisyonunu LED aydınlatmalı ekranda %46 ile %65 arasında azaltır.
4	[Long Hour Mode] (Uzun Saat Modu)	Uzun süreli kullanımda göz yorgunluğunu azalmak amacıyla profesyonel olarak ayarlanmıştır.

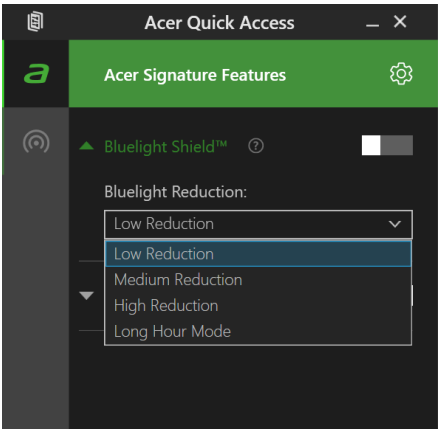

Not

Teknik özellikler modele veya İşletim Sistemine bağlı olarak farklılık gösterir.

Bilgisayarınızı ve verilerinizi güvende tutma...

Bu uygulamada şunları bulacaksınız:

- Bilgisayarınızı nasıl güvende tutabilirsiniz
- Parola oluşturma
- Seyahat ederken neleri hazırlanız gerekir
- Pilinizden en iyi verimi nasıl alabilirsiniz

BILGISAYARINIZI GÜVEN ALTINA ALMAK

Bilgisayarınız, dikkat etmeniz gereken değerli bir yatırımdır. Bilgisayarınızı nasıl koruyacağınızı ve ona nasıl bakacağınızı öğrenin.

Güvenlik özellikleri arasında yazılım ve donanım kilitleri — bir güvenlik çentiği ve şifreler vardır.

Bilgisayar güvenlik kilidini kullanmak

Bilgisayar, bir güvenlik kilidi için bir bilgisayar güvenlik yuvası içerir.

Bilgisayar güvenlik kilidi kablosunu, masa ya da kilitli bir dolabın tutacağı gibi hareket etmeyen bir nesnenin etrafına dolayın. Kilidi çentiğe sokun ve kilidi kapamak için anahtarı çevirin. Anahtarsız modeller de mevcuttur.

Şifre kullanmak

Şifreler bilgisayarınızı yetkisiz erişimden korur. Bu şifrelerin konması bilgisayar ve verileriniz için birçok koruma düzeyi oluşturur:

- Supervisor Password BIOS yardımcı programına onaylanmayan girişleri engeller. Eğer ayarlandıysa BIOS yardımcı programına girebilmeniz için bu şifreyi girmeniz gerekir. **Bkz. Parola oluşturma sayfa 39**.
- User Password onaylamadığınız kullanımlara karşı bilgisayarınızı korur. Maksimum güvenlik için bu şifrenin kullanımını açılıştaki ve [Hibernation] (Hazırda Bekletme) durumundan (kullanılabiliyorsa) çıkıştaki şifre denetim noktası ile birleştirin.
- Password on Boot onaylamadığınız kullanımlara karşı bilgisayarınızı korur. Maksimum güvenlik için bu şifrenin kullanımını açılıştaki ve [Hibernation] (Hazırda Bekletme) durumundan (kullanılabiliyorsa) çıkıştaki şifre denetim noktası ile birleştirin.

Önemli

Supervisor Password unutmayın! Şifrenizi unutursanız satıcınız ya da en yakın yetkili servis merkezi ile irtibata geçin.

Şifre Girme

Bir şifre belirlendiğinde, ekranın ortasında bir şifre giriş alanı görüntülenir.

- Supervisor Password ayarlandığında, BIOS yardımcı programına girince bir istem belirir.
- Supervisor Password'ni girin ve BIOS yardımcı programına erişebilmek için **Enter** tuşuna basın. Şifreyi doğru giremezseniz bir uyarı mesajı çıkar. Tekrar deneyin ve **Enter** tuşuna basın.
- User Password ayarlandığında ve önyükleme şifresi parametresi etkinleştirildiğinde açılışta bir komut belirir.
- User Password'ni girin ve bilgisayarı kullanabilmek için **Enter** tuşuna basın. Şifreyi doğru giremezseniz bir uyarı mesajı çıkar. Tekrar deneyin ve **Enter** tuşuna basın.

Önemli

Bir parolayı doğru biçimde girmek için üç şansınız var. Üç denemeden sonra şifreyi tekrar yanlış girerseniz sistem durur. Bilgisayarı kapatmak için açma düğmesine basın ve dört saniye basılı tutun. Sonra bilgisayarınızı açın ve tekrar deneyin.

BIOS UYGULAMASI

BIOS uygulaması bilgisayarınızın BIOS kısmında bulunan, donanım oluşturma programıdır.

Bilgisayarınız zaten oluşturulmuş ve etkili kılınmıştır, normalde bu işlevi çalıştırmanıza gerek yoktur. Fakat, yapılandırma problemleriyle karşılaşırsanız çalıştırmak zorunda kalabilirsiniz.

BIOS programını etkinleştirmek için bilgisayar logosu gösterilirken **F2**'ye basın.

Açılış sırası

BIOS işlevinde yükleme sırasını ayarlamak için, BIOS işlevini aktif hale getirin, ardından ekranın üst kısmında listelenen kategorilerden **Boot**'u seçin.

Parola oluşturma

BIOS yardımcı programında parolayı belirlemek için BIOS yardımcı programını etkinleştirin, ardından ekranın en üstünde listelenen kategorilerden **Security** kısmını seçin.

Set Supervisor Password öğesini bulun ve bu özelliği etkinleştirmek için bir parola girin. Buözellik için bir parola girdiğinizde, **Password on Boot** girilmesini etkinleştirebilir/engelleyebilirsiniz.

Değişiklik yapmayı tamamladığınızda, BIOS programını doğru kaydetmek ve çıkmak için **F10** öğesini seçtiğinizden emin olun.

GÜÇ YÖNETIMI

Bu bilgisayarda sistem aktivitesini izleyen dahili güç yönetimi bulunmaktadır. Sistem aktivitesi aşağıdaki aygıtlardan birini veya birkaçını içeren herhangi bir aktiviteyi göstermektedir: klavye, fare, sabit disk, bilgisayarınıza bağlı olan çevrebirimler ve video belleği. Belirli bir süre herhangi bir aktivite görülmezse, enerjiden tasarruf etmek için bilgisayar bu aygıtların bir kısmını veya tamamını durdurur.

Güç tasarrufu

Hızlı açılışın devre dışı bırakılması

Bilgisayarınız, hızlı açılmak için Hızlı açılış özelliğine sahiptir. Ancak aynı zamanda sinyallerin başlamasını kontrol için çok az miktarda güç kullanmaktadır. Bu kontroller, bilgisayarınızın pilini yavaşça bitirecektir.

Eğer bilgisayarınızın güç gereksinimlerini ve çevreye olan etkilerini azaltmak istiyorsanız, Hızlı açılış'ı kapatın:

Not

Eğer Hızlı açılış kapalıysa, bilgisayarınızın [Sleep] (Uyku) durumundan açılması daha uzun sürecektir.
Bilgisayarınız, bir ağdan tekrar başlamak için bir talimat aldığında da açılmayacaktır (Wake on LAN).

1. *Windows tuşu* üzerine basın veya *Windows [Start] (Başlat) düğmesi*'ni seçin, ardından **[Settings] (Ayarlar)** > **[System] (Sistem)** > **[Power & sleep] (Güç ve uyku)** öğelerini seçin.
2. **[Additional power settings] (Ek güç ayarları öğesini)** seçin.
3. **[Choose what the power buttons do] (Güç düğmesinin yapacaklarını seçin)**'i seçin.

4. **[Change settings that are currently unavailable] (Şu anda kullanılamayan ayarları değiştir)** öğesini seçin.

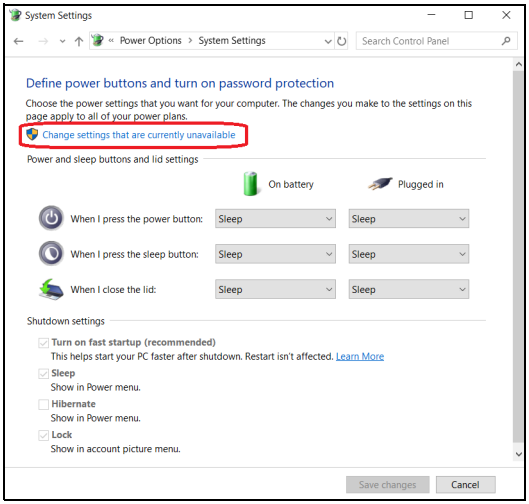

5. Aşağı kaydırın ve **[Turn on fast startup] (Hızlı açılışı aç'ı devre dışı bırakın)**.

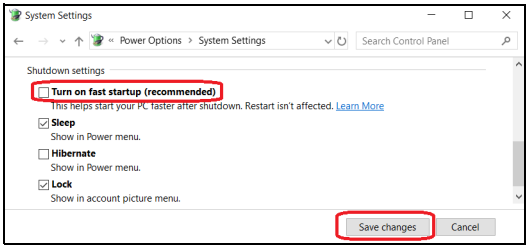

6. **[Save changes] (Değişiklikleri kaydet)**'i seçin.

PIL KUTUSU

Bilgisayar, şarj edildikten sonra uzun kullanım sağlayan dahili bir lityum pil kullanır.

Pilin özellikleri

Pil, bilgisayarınızı AC adaptörüne taktığınızda yeniden şarj olur. Bilgisayarınız şarjdayken kullanımı destekler, bilgisayarı kullanmaya devam ederken aynı zamanda şarj edebilirsiniz. Fakat, bilgisayarın kapalıyken şarj edilmesi şarj süresini önemli ölçüde azaltmaktadır.

Seyahat ederken ya da güç kesintisi olduğunda pil kullanıma uygun olacaktır.

Pili şarj etme

AC adaptörünü bilgisayara takın ve ana elektrik prizine bağlayın.

Not

Pili dşarı çıkmadan önce şarj etmeniz önerilir. Seyahat gününden önceki gece pili şarj etmek güne dolu bir pille başlamanızı sağlar.

Yeni pil kutusunu koşullandırma

Bir pil kutusunu ilk defa kullanmadan öce, izlemeniz gereken bir koşullandırma işlemi vardır:

1. AC adaptörünü bağlayın ve pili tamamen doldurun.
2. Bilgisayarı açın ve işletim sistemini ayarlamayı tamamlayın.
3. AC adaptörünü sökün.
4. Batarya gücünü kullanarak bilgisayarı çalıştırın.
5. Düşük pil uyarısı görünene kadar pili tamamen bitirin.
6. AC adaptörünü yeniden bağlayın ve pili tekrar tamamen doldurun.

Pil üç kere dolup boşalana kadar bu adımları izleyin.

Tüm yeni piller için veya bir pil uzun zamandır kullanılmıyorsa bu koşullandırma işlemini gerçekleştirin.

Uyarı
Pil kutusunu 0°C (32°F) altında veya 45°C (113°F) üstünde sıcaklıklara maruz bırakmayın. Aşırı sıcaklıklar pil kutusunu olumsuz etkileyebilir.

Pil koşullandırma işlemi, pilinizi mümkün olan en yüksek şarjı kabul etmesini sağlar. Bu prosedürlerin takibini aksatmak pilin en yüksek düzeyde şarj olmasına engel olacaktır ve ayrıca pilin etkin ömrünü kısaltacaktır.

Ayrıca, aşağıdaki kullanım şekilleri de pilin kullanım ömrünü olumsuz yönde etkiler:

- Bilgisayarı sabit AC elektriğiyle kullanmak.
- Yukarıda tanımlandığı gibi pili sonuna kadar doldurmamak ve boşaltmamak.
- Sık kullanım; pili ne kadar çok kullanırsanız ömrü o kadar kısa olur. Dahili pil, 1000 şarj/deşarj döngüsünü aşkın bir kullanım ömrüne sahiptir.

Pil ömrünü en iyi duruma getirme

Pil ömrünün en iyi duruma getirilmesi, pil doldurma/boşaltma döngüsünü uzatarak ve şarj etme yeterliliğini arttırarak pilden en iyi şekilde yararlanmanızı sağlar. Aşağıda belirtilen önerilere uymanız önerilir:

- Pili mobil kullanım için korumak amacıyla mümkün olduğunca AC gücünü kullanın.
- Güç harcamaya devam edebileceklerinden kullanılmadığı zamanlarda harici aygıtları (ör. USB disk sürücüleri) çıkartın.
- Bilgisayarınızı serin ve kuru bir yerde saklayın. Önerilen sıcaklık 10°C (50°F) - 30°C'dir (86°F). Daha yüksek sıcaklıklar pilin kendiliğinden daha hızlı boşalmasına neden olur.
- Aşırı şarj etme pilin ömrünü kısaltır.
- AC adaptörüne ve pile dikkat edin.

Pil seviyesini kontrol etme

Güç ölçer geçerli pil düzeyini gösterir. Pilin seviyesini görmek için göstergeyi görev çubuğundaki pil/güç ikonunun üzerine yerleştirin.

Düşük pil uyarısı

Pil gücünü kullanırken güç ölçere dikkat edin.

Önemli

Düşük pil uyarısı göründükten sonra, AC adaptörünü en kısa sürede bağlayın. Pilin tamamen bitmesine ve bilgisayarın kapanmasına izin verildiğinde veri kaybolabilir.

Pil düşük uyarısı göründüğünde önerilen işlem, durumunuza göre değişir:

Durum	Önerilen İşlem
AC adaptörü ve güç çıkışı mevcut.	1. AC adaptörünü bilgisayara takın ve ana elektrik prizine bağlayın. 2. Tüm gerekli dosyaları kaydedin. 3. İşleme kaldığı yerden devam edin. **Pili hızlı şekilde yeniden şart etmek istiyorsanız bilgisayarı kapatın.**
AC adaptörü ya da güç çıkışı mevcut.	1. Tüm gerekli dosyaları kaydedin. 2. Tüm uygulamaları kapatın. 3. Bilgisayarı kapatın.

BILGISAYARINIZLA YOLCULUK YAPMA

Bu bölüm bilgisayarınızla seyahat ederken göz önünde bulunduracağınız ipuçları ve öğütleri verir.

Masa üstü ile bağlantıların kesilmesi

Bilgisayarı harici aksesuarlardan kurtarmak için aşağıdaki adımları izleyin:

1. Açık olan tüm dosyaları kaydedin.
2. Diskleri optik sürücüden çıkartın.
3. Bilgisayarı kapatın ya da [Sleep] (Uyku) ya da [Hibernate] (Hazırda Bekletme) moduna alın.
4. Ekran kapağını kapatın.
5. Kabloyu AC adaptöründen çıkarın.
6. Klavye, işaretleyici, yazıcı, harici monitör ve diğer harici cihazların bağlantılarını çıkarın.
7. Bilgisayarı sabitlemek için, eğer kullanıyorsanız, Kensington / Noble kilidini çıkarın.

Kısa yolculuklar

Sadece kısa bir mesafeye gidecekseniz, örneğin, ofis masanızdan bir toplantı odasına.

Bilgisayarı hazırlamak

Bilgisayarı hareket ettirmeden önce ekran kapağını, [Sleep] (Uyku) modunda tutmak için kapatıp kilitleyin. Şimdi bilgisayarınızı bina içinde istediğiniz yere güvenli bir şekilde taşıyabilirsiniz. Bilgisayarınızı [Sleep] (Uyku) modundan uyandırmak için ekranı açın ve gerekiyorsa güç düğmesine basın ve bırakın.

Bilgisayarı bir müşterinin ofisine ya da başka bir binaya götüreceksiniz kapatmayı seçebilirsiniz:

Windows tuşuna basın, **[Power] (Güç)** üzerine tıklayın, ardından **[Shut Down] (Kapat)** öğesini seçin

Ya da:

Bilgisayarı, [Sleep] (Uyku) hızlı erişim tuşuna basarak ya da ekranı kapatarak Uyku moduna alabilirsiniz.

Bilgisayarınızı tekrar kullanmaya hazır olduğunuzda, ekranı açın ve gerekiyorsa sonra güç düğmesine basıp bırakın.

Not

Bilgisayarınız, bir süre [Sleep] (Uyku) modunda durduktan sonra [Hibernation] (Hazırda Bekletme) ya da [Deep Sleep] (Derin Uyku) moduna girebilir.

Toplantılara neler götürülür

Toplantınız kısa ise, bilgisayarınızdan başka bir şey götürmeyebilirsiniz. Toplantınız uzun olacaksa ya da pil tam dolu değilse, toplantı odasında bilgisayarınızı fişe takmak için AC adaptörünü götürmek isteyebilirsiniz.

Toplantı odasında elektrik prizi yoksa pildeki harcamayı bilgisayarı [Sleep] (Uyku) moduna sokarak azaltın. Etkin olarak bilgisayarı kullanmıyorsanız Uyku hızlı erişim tuşuna basın ya da ekran kapağını kapatın.

Bilgisayarı eve götürmek

İşten eve ya da evden işe gidiyorsanız.

Bilgisayarı hazırlamak

Bilgisayarı masa üstünden çıkardıktan sonra ev yolculuğu için bilgisayarı hazırlamak için aşağıdaki adımları izleyin:

- Sürücülerden tüm medya ve CD'leri çıkardığınızdan emin olun. Medyanın çıkarılmamış olması sürücü başlığına zarar verebilir.
- Bilgisayarın kayıp düşmesini önlemek için ve düşme durumunda yastık görevi görmesi için bilgisayarı koruyucu bir çantaya koyun.

Uyarı

Bilgisayarın üst kapağı yakınlarına bir şeyler koymaktan kaçının. Üst kapağa baskı ekrana zarar verebilir.

Yanınızda neler götürmelisiniz

Evde gerekli bazı eşyalar yoksa, yanınıza şunları alın:

- AC adaptörü ve güç kablosu.
- Basılı *Kurulum Kılavuzu*.

Özel hususlar

Bilgisayarı korumak için aşağıdakileri izleyin, işten eve ve evden işe:

- Bilgisayarı yanınızda tutarak sıcaklık değişikliklerini minimum düzeye getirin.
- Uzun bir süre durmanız gerekiyor ve bilgisayarı yanınızda taşıyamıyorsanız, aşırı ısıya maruz kalmaması için bilgisayarı arabanın bagajına koyun.
- Sıcaklıktaki değişiklikler ve nem buğulaşmaya neden olabilir. Bilgisayarın oda sıcaklığına ulaşmasını sağlayın ve bilgisayarı açmadan önce ekranın buğulaşıp buğulaşmadığını kontrol edin. Sıcaklık değişikliği 10°C (18°F) dereceden fazlaysa, bilgisayarın yavaşça oda sıcaklığına ulaşmasını bekleyin. Mümkünse bilgisayarı, dışarıdaki hava sıcaklığı ile oda sıcaklığı arasında bir sıcaklığa sahip olan bir ortama 30 dakika boyunca bırakın.

Ev ofis kurmak

Bilgisayarı evdeyken sık sık kullanıyorsanız evde kullanmak için ikinci bir AC adaptörü satın almak isteyebilirsiniz. İkinci AC adaptörü sayesinde eve gidip gelirken ekstra yük taşımaktan kurtulabilirsiniz.

Bilgisayarı önemli süreler boyunca evde kullanıyorsanız, harici bir klavye, monitör ya da fare de alabilirsiniz.

Bilgisayarla yolculuk

Önemli
Lityum pillerle seyahat etmek açısından herhangi bir özel gereksinim olup olmadığını hava yolunuzdan öğrenin.

Uzun mesafelerde yolculuk yapıyorsanız, örneğin ofis binasından müşterinin ofis binasına ya da yerel yolculuklarda.

Bilgisayarı hazırlamak

Bilgisayarı eve götürürken olduğu gibi hazırlayın. Bilgisayardaki pilin dolu olduğundan emin olun. Havayolları güvenliği, kapı bölgesine gelindiğinde bilgisayarı açmanızı isteyebilir.

Yanınızda neler götürmelisiniz

Yanınızda aşağıdakileri götürün:

- AC adaptörü.
- Başka bir yazıcı kullanmayı planlıyorsanız ek yazıcı sürücü dosyaları.

Özel hususlar

Bilgisayarı eve götürürken izlemeniz gereken adımların haricinde, yolculuk sırasında bilgisayarınızı korumak için aşağıdakileri izleyin:

- Bilgisayarı devamlı yanınızda taşıyacağınız bir bagaj olarak kabul edin.
- Mümkünse bilgisayarı el ile kontrol ettirin. Havayolu güvenliğinin X ışını makineleri güvenlidir ancak bilgisayarı metal detektörlerine maruz bıraktırmayın.

Uluslararası yolculuklar yapmak

Önemli
Lityum pillerle seyahat etmek açısından herhangi bir özel gereksinim olup olmadığını hava yolunuzdan öğrenin.

Ülkeler arasında seyahat ederken.

Bilgisayarı hazırlamak

Bilgisayarı herhangi bir yolculuk için hazırladığınız şekilde hazırlayın.

Yanınızda neler götürmelisiniz

Yanınızda aşağıdakileri götürün:

- AC adaptörü.
- Gideceğiniz yer ya da yerler için uygun elektrik kabloları.
- Başka bir yazıcı kullanmayı planlıyorsanız ek yazıcı sürücü dosyaları.
- Gümrük bürosuna göstermek için fatura.
- Uluslararası Gezginler Garantisi (ITW).

Özel hususlar

Bilgisayarla yolculuk konusunda olduğu gibi aynı özel hususları uygulayın.

Ek olarak aşağıdaki ipuçları uluslararası yolculuklarda yararlıdır:

- Başka bir ülkeye giderken, yerel AC voltaj ve AC adaptör güç kablosu spesifikasyonlarının uyumlu olduğunu kontrol edin. Değilse, yerel AC voltajı ile uyumlu olan bir güç kablosu satın alın. Bilgisayarınıza güç vermek için bazı gereçler için satılan dönüştürücü kitlerini kullanmayın.
- Modemi kullanıyorsanız, modemin ve konektörün gittiğiniz ülkenin telekomünikasyon sistemi ile uyumlu olduğunu kontrol edin.

Portlar ve konnektörler...

Bu uygulamada şunları bulacaksınız:

- Bilgisayarınıza takılı portlar ve konektörler hakkında bilgi

EVRENSEL SERI VERIYOLU (USB)

USB bağlantı noktası, fare, harici klavye, ek saklama alanı (harici sabit diskler) ya da diğer uyumlu aygıtlar gibi USB çevre birimlerini bağlamanıza izin veren yüksek hızlı bir bağlantı noktasıdır.



Not

Acer bilgisayarlarda iki USB standardı yer almaktadır: USB 2.0 (High-speed USB) ve USB 3.1 Gen 1 (SuperSpeed USB). Acer bilgisayarlardaki USB 2.0 bağlantı noktaları, siyah dile sahipken, USB 3.1 Gen 1 bağlantı noktalarında mavi dil bulunur. En iyi performans için USB 3.1 Gen 1 aygıtlarının her zaman USB 3.1 Gen 1 bağlantı noktalarına takılmaları gerekmektedir. Hangi standardı desteklediğinden emin olmak için cihazınızın belgelerine bakın.

Aynı zamanda tabletler, akıllı telefonlar ya da diğer cihazları bir USB bağlantı noktası üzerinden de şarj edebilirsiniz. Bazı USB 3.1 Gen 1 bağlantı noktaları, bilgisayar [Hibernate] (Hazırda Bekletme) ya da kapalı durumdayken de cihazların şarj edilmesini desteklemektedir. Ayrıca, birden fazla aygıtı tek USB bağlantı noktasına bağlamak için bir USB hub kullanabilirsiniz.

Önemli

Bir USB veri depolama aygıtını çıkartırken, aygıtı çıkartmadan önce işletim sisteminin cihazı kullanmasını durdurması için Windows görev çubuğunda USB simgesini sağ tıklatmanız ve "<Aygıtı> [Eject] (Çıkart)"ı seçmeniz gerekmektedir. Bunun yapılmaması, veri kaybına ya da çevre biriminizin zarar görmesine neden olabilir.

VIDEO VE SES KONEKTÖRLERI

Bilgisayarınıza video bağlantı noktası üzerinden bir harici monitör ekleyin. Kullanılabilir bağlantı noktası türü bilgisayarınızın yapılandırmasına bağlıdır.

Bir monitörü bağlama

1. Bilgisayarın kapalı olduğundan ve ekran güç düğmesinin kapalı durumda olduğundan emin olun.
2. Video kablosunu, bilgisayarın monitör bağlantı noktasına takın.
3. Monitör güç kablosunu takın ve kablonun fişinin, düzgün biçimde topraklanmış bir prize takın.
4. Monitörün kullanma kılavuzunda bulunan kurulum talimatlarını uygulayın.
5. Önce monitörü, ardından bilgisayarı açın.
6. Doğru çözünürlük ve yenileme oranı otomatik olarak algılanmalıdır. Eğer gerekiyorsa, bilgisayarın kullandığı ekran ayarlarını değiştirin.

Not

*Ekran kontrollerine erişmek için, masaüstünde herhangi bir yere sağ tıklayın ve **[Display settings] (Ekran ayarları)** öğesini seçin.*

Kulaklıklar ve mikrofon

Bilgisayarınızdaki bir veya daha fazla 3,5 mm jak audio aygıtlarını bağlamanıza olanak sağlar.

Stereo kulaklıkları veya güç verilen hoparlörleri takmak için kulaklık girişini kullanın; bir audio aygıtının kulaklık girişine bağlanması yerleşik hoparlörleri devre dışı bırakır.

Bir harici mikrofon bağlamak için mikrofon girişini kullanın; bir mikrofon bağlamak yerleşik mikrofonu devre dışı bırakır.

Not

Bazı bilgisayarlarda dahili mikrofona sahip tek girişli telefonları kullanmanızı sağlayan bir tekli "ortak" bağlantı noktası bulunmaktadır. Bu kulaklıklar genellikle akıllı telefonlarla birlikte kullanılır.

HDMI

HDMI (Yüksek Çözünürlükte Multimedya Arayüzü) yüksek kaliteli bir dijital ses/video arayüzüdür. HDMI, bilgisayarınız, set-üstü kutular, DVD oynatıcıları ve A/V alıcısı gibi uyumlu herhangi bir dijital ses/video kaynağıyla dijital bir televizyon (DTV) gibi uyumlu herhangi bir dijital ses ve/veya video monitörü arasında tek bir kablo aracılığıyla bir arabirim sağlar.

Tek kablo ile kablo kalabalığından kurtulurken, kolay bağlantı ve en iyi ses ve görüntüsü kalitesi sağlanmaktadır.

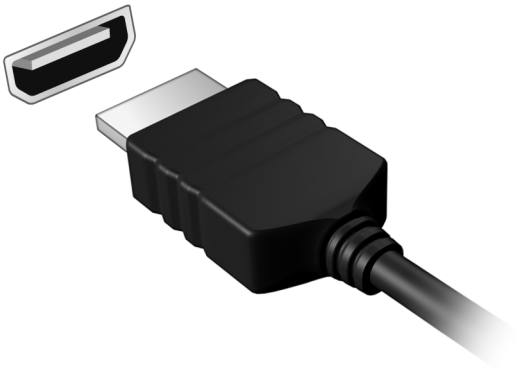

Bir sorunuz mu var?

Bu uygulamada şunları bulacaksınız:

- Sık sorulan sorular
- Windows 10 kullanmakla ilgili ipuçları
- Sorun giderme bilgileri
- Çevrimiçiyken kendinizi nasıl koruyabilirsiniz
- Acer servis merkezi iletişim bilgilerini nereden bulabilirsiniz

SIK SORULAN SORULAR

Aşağıdakiler, bilgisayarı kullanırken ortaya çıkabilecek olası durumların bir listesini oluşturur. Her biri için kolay çözümler sunulmuştur.

Gücü açtım ancak bilgisayar başlamıyor ya da açılmıyor.

Bilgisayar güç sağlanıp sağlanmadığını kontrol edin (bilgisayarınızda bir güç göstergesi varsa, kapanacaktır); eğer güç yoksa, aşağıdakileri kontrol edin:

- Pili kullanıyorsanız, pilin gücü azdır ve bilgisayarı açmak için yeterli değildir. Pil paketini şarj etmek için AC adaptörünü bağlayın. Bilgisayarınızı tekrar açmayı denemeden önce birkaç dakika beklemeniz gerekebilir.
- AC adaptörünün bilgisayara ve elektrik prizine düzgün biçimde takıldığından emin olun.

Eğer bilgisayara güç verişmişse, aşağıdakileri kontrol edin:

- Bilgisayarınızda takılı bir USB depolama aygıtı (USB sürücüsü, CD sürücüsü ya da akıllı telefon) var mı? Çıkartın ve sistemi tekrar başlatmak için **Ctrl** + **Alt** + **Del** tuşlarına basın.

Ekranda hiçbir şey görünmüyor.

Bilgisayarın güç yönetimi sistemi, güçten kazanmak için otomatik olarak ekranı kapatmıştır. Ekranın geri gelmesi için herhangi bir tuşa basın.

Bir tuşa basmak ekranı geri getirmiyorsa üç şey olabilir:

- Parlaklık düzeyi çok düşük olabilir. Parlaklık seviyesini ayarlamak için *Parlaklığı artır* hızlı erişim tuşunu kullanın.
- Görüntü cihazı harici bir monitöre ayarlanmış olabilir. Görüntünün tekrar bilgisayara gelmesi için ekran değişikliği tuşlarına basın.
- Bilgisayar [Sleep] (Uyku) veya [Hibernate] (Hazırda Bekletme) modunda olabilir (eğer bir güç LED'i varsa, yanıp sönecektir). Uyku modundan çıkarmak için güçtuşunabasın ve bırakın.

Bilgisayardan ses duyulmuyor.

Aşağıdakileri kontrol edin:

- Ses kapalı duruma getirilmiş olabilir. Görev çubuğundaki ses kontrolü (hoparlör) simgesine bakın. Üzerinde çarpı işareti varsa, simgeye tıklayın ve sesi artırmak için kaydırıcıyı sağa sürükleyin.
- Ses düzeyi çok düşük olabilir. Ses seviyesini, görev çubuğundaki ses kontrolü (hoparlör) simgesinden kontrol edin. Sesi ayarlamak için ses kontrolü hızlı erişim tuşlarını da kullanabilirsiniz.
- Bilgisayardaki kulaklık jakına kulaklık ya da harici hoparlörler bağlıysa, dahili hoparlörler otomatik olarak kapanır.

Klavye çalışmıyor.

Bilgisayarın USB portuna harici bir klavye takmayı deneyin. Çalışıyorsa, dahili klavyenin kablosunda sorun olabileceğinden yetkili servis ya da bayiinize başvurun.

Yazıcı çalışmıyor.

- Yazıcının elektrik prizine bağlı ve açık olduğundan emin olun.
- Yazıcı kablosunun USB bağlantı noktasına ve yazıcının ilgili bağlantı noktasına düzgün biçimde takılı olduğundan emin olun.

Bilgisayarımı orijinal ayarlarına getirmek istiyorum.

Not

Sisteminiz birden fazla dili destekliyorsa sistemi ilk açtığınızda seçtiğiniz işletim sistemi ve dil, gelecekteki kurtarma operasyonları için tek seçeneğiniz olacaktır.

Bu geri alma işlemi dizüstü bilgisayarınızı aldığınız zaman kurulan orijinal yazılım içeriği ile C: sürücüsünü yeniden kurmanıza yardım eder.

Uyarı

C: sürücüsü formatlanacaktır ve tüm veriler silinecektir. Bu seçeneği kullanmadan önce tüm veri dosyalarınızı yedeklemeniz önemlidir.

Yeniden kurma operasyonu öncesinde lütfen BIOS ayarlarını kontrol edin.

1. Eğer bir **Main** kısmında **D2D Recovery** ayarı varsa, **Enabled** olduğundan emin olun.
2. BIOS uygulamasından çıkın ve değişiklikleri kaydedin. Sistem yeniden yüklenecektir.

Not
*BIOS uygulamasına giriş yapmak için açılış sırasında Acer logosunu görünce **F2** tuşuna basın.*

Daha fazla bilgi için, lütfen **bkz. Bilgisayarınızı geri yükleme sayfa 24**.

Servis Talebi

Uluslararası Gezginler Garantisi (ITW)

Bilgisayarınız, yolculuklarınız sırasında güvenliğiniz ve kafanızın rahat olması için Uluslararası Gezginler Garantisi (ITW) ile garantilenmiştir. Bilgisayarınızla birlikte bir ITW pasaportu verildi ve bu pasaportta ITW programı ile ilgili bilmek isteyeceğiniz her şey bulunmaktadır. Mevcut yetkili servislerin bir listesi bu kullanışlı kitapçıkta yer alır. Bu pasaportu sonuna kadar okuyun.

Destek merkezlerimizin hizmetlerinden yararlanmak için özellikle yolculuklarınızda ITW pasaportunu yanınızda bulundurun. Faturanızı ITW pasaportunuza tutturun.

Yolculuk yaptığınızı ülkede Acer yetkili ITW servis merkezi yoksa dünyadaki diğer merkezlerimizden yardım alabilirsiniz. Lütfen **www.acer.com** adresini ziyaret edin.

Aramadan önce

Acer çevrim içi servisi ararken aşağıdaki bilgileri sağlayın ve aradığınızda bilgisayarın başında bulunun. Yardımınızla arama süresini azaltabilir ve daha etkin bir şekilde probleminizi çözebiliriz. Bilgisayarınızdan hata mesajları ya da hata sesleri alıyorsanız, ekranda göründüklerinde not edin (hata seslerinin sayısı ve sırasını not alabilirsiniz).

Aşağıdaki bilgilerin sağlamanız istenecektir:
İsim:
Adres:
Telefon numarası:
Makine ve model tipi:
Seri numarası:
Satın alma tarihi:

Windows 10 kullanmakla ilgili yardım ve ipuçları

Bu yeni işletim sistemine alışmanın biraz zaman alacağını biliyoruz. Bu nedenle kullanmaya başlamanıza yardımcı olmak için bazı bilgiler hazırladık.

Nasıl *[Start] (Başlat)*'a gidebilirim?

Ekranın sol alt köşesindeki *Windows tuşuna* basın veya *Windows [Start] (Başlat) düğmesini* seçin. Seçtiğinizde uygulamaları başlatabileceğiniz *[Start] (Başlat)*'ı açar.

Tüm uygulamalarımı nasıl görebilirim?

Bilgisayarınıza yüklenen uygulamaların listesini görüntülemek için *Windows tuşuna* basın veya *Windows [Start] (Başlat) düğmesi* seçin.

Bilgisayarımı nasıl kapatabilirim?

Windows tuşuna basın ve *Windows [Start] (Başlat) düğmesini* seçin ve güç simgesi > **[Shut down] (Kapat)** öğesini seçin. Aynı zamanda *Windows [Start] (Başlat) düğmesi* > **[Shut down or sign out] (Kapat veya Oturumu Kapat)** > **[Shut down] (Kapat)** ile çıkış yapabilirsiniz.

Bildirimleri kapatabilir miyim?

Bilgisayarınızı açık bırakırken bildirimler ile rahatsız edilmemek için bildirimleri kapatabilirsiniz.

Windows tuşuna basın veya *Windows [Start] (Başlat) düğmesini* seçin ve **[Settings] (Ayarlar)** > **[System] (Sistem)** > **[Notifications & actions] (Bildirimler ve eylemler)** öğesini seçin. Buradan, tüm uygulamalarınız için bildirimleri etkinleştirebilir/engelleyebilir veya hangi uygulamaları etkinleştireceğinizi/engelleyeceğinizi seçebilirsiniz.

Bilgisayarımın kilidin nasıl açabilirim?

Boşluk çubuğuna basın ve bilgisayarın kilidini açmak için bir kullanıcı hesabı seçin. Eğer hesabınızda bir parola belirlenmişse, devam etmek için parolayı girmeniz gerekecektir.

Kilit ekranı'nı kişiselleştirebilir miyim?

Kilit ekranını, farklı bir görüntü ile, görüntü slayt gösterisi çalıştıracak şekilde ya da kişisel gereksinimlerinize uygun hızlı durum ve bildirimleri gösterecek şekilde kişiselleştirebilirsiniz.

Arkaplanı değiştirmek için, *Windows tuşuna* basın veya *Windows [Start] (Başlat) düğmesi* seçin ve **[Settings] (Ayarlar)** > **[Personalization] (Kişiselleştirme)** > **[Lock screen] (Ekranı Kilitle)** öğesini seçin. Burada aşağıdakileri yapabilirsiniz:

- Kilit ekranı için bir arka plan görüntüsü seçebilirsiniz
- *[Slideshow] (Slayt gösterisi)*'ni açın veya kapatın
- Kilit ekranı uygulamalarını seçebilirsiniz.

Kilit ekranı slayt gösterisini nasıl ayarlayabilirim?

1. *Windows tuşuna* basın veya *Windows [Start] (Başlat) düğmesini* seçin ve **[Settings] (Ayarlar)** > **[Personalization] (Kişiselleştirme)** öğesini seçin.
2. Kilitle ekranında, *[Slideshow] (Slayt gösterisi)* öğesini seçin.
3. **[Add a folder] (Klasör ekle)**'yi seçin ve kullanmak istediğiniz klasörü seçin (varsayılan olarak *[Pictures] (Resimler)* klasörü açılacaktır). Ekranı kilitleme slayt gösterisine klasör eklemek için **[Choose this folder] (Bu klasörü seç)** öğesini seçin.
4. Bir klasör seçin ve klasörü kilit ekranı slayt gösterisinden kaldırmak için **[Remove] (Kaldır)** düğmesini seçin.
5. Gereksinimlerinize uygun olacak şekilde diğer ayarları değiştirin.

Kutucuklar'ları nasıl hareket ettirebilirim?

Bir karo seçin ve *[Start] (Başlat)* kısmından görünmesini istediğiniz yere sürükleyin. Kutucuklar'ın yeni yerine göre diğer kutucuğa'ların yerleri değiştirilir.

Kutucukları gruplar halinde düzenleyebilir miyim?

Evet, düzenleyebilirsiniz. Mevcut bir karoyu seçin ve karoyu sürükleyerek *[Start] (Başlat)* kısmını istediğiniz gibi düzenleyin. Bir uygulamaya sağ tıklayın ve **[Pin to Start] (Başlata İğnele)** öğesini seçerek *[Start] (Başlat)* kısmından yeni bir grup oluşturun. Buradan, karoyu *[Start] (Başlat)* kısmında mevcut bir gruba sürükleyebilirsiniz. Gruplara bir ad verebilir ve grubun içindeki kutucukları gereksinimlerinize uygun biçimde düzenleyebilirsiniz.

Kutucuklar'ları büyük ya da küçük yapabilir miyim?

Evet, düzenleyebilirsiniz. Bir karoya sağ tıklayın ve **[Resize] (Yeniden boyutlandır)** öğesini seçin. Açılan menüden bir boyut seçin.

Ekran çözünürlüğünü değiştirebilir miyim?

Evet, düzenleyebilirsiniz. İmlecinizi ekranın sol alt köşesine taşıyın ve metin kutusuna 'Çözünürlük' yazarak sonuçları görüntüleyin; **[Change the resolution of the display] (Ekran çözünürlüğünü değiştir)** öğesini seçin. Alternatif olarak, masaüstünde herhangi bir yere sağ tıklayabilir ve **[Display settings] (Ekran ayarları)** > **[Display] (Ekranını)** seçebilirsiniz.

Alarmı nasıl ayarlayabilirim?

Bilgisayarınız bir çalar saat gibi çalışabilir. *[Alarms & Clock] (Alarmlar ve Saat)* uygulamasını aramak için ’Alarmlar’ girin.

1. Listeden bir alarm seçin veya alt sağ köşeden + öğesini seçerek yeni bir alarm oluşturun.
2. *Alarm adı*'nı girin.
3. Saati ve dakikayı ayarlayarak zamanı ayarlayın.
4. Alarmın hangi günler çalacağını seçin.
5. Ses bildirimi seçin.
6. Erteleme zamanını seçin.
7. Sağ alt köşedeki *[Save] (Kaydet)* simgesini seçerek alarmı kaydedin.

8. Alarmı devreye almak veya devre dışı bırakmak için *[On] (Açık)* veya *[Off] (Kapalı)* öğesini seçin.

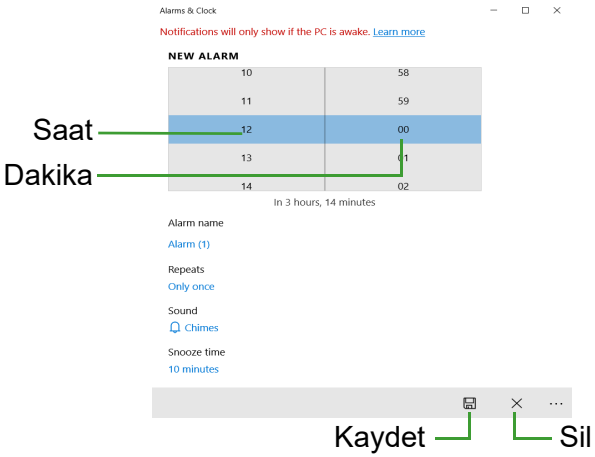

Not

Alarm yalnızca bilgisayarını belirtilen saatte uyanık durumdaysa çalacaktır.

Benim uygulamalarım nerede?

İmleci ekranın sol alt köşesine hareket ettirin, Ara kutusunu seçin ve açmak istediğiniz uygulamanın adını yazmaya başlayın.

Bir uygulamanın [Start] (Başlat)'ta görüntülenmesini nasıl sağlayabilirim?

Eğer tüm uygulamalar listesinde iseniz ve bir uygulamanın *[Start] (Başlat)* kısmında görünmesini istiyorsanız, bir uygulamaya sağ tıklayın ve **[Pin to Start] (Başlata İğnele)** öğesini seçin.

Bir Kutucuğa, [Start] (Başlat)'tan nasıl kaldırabilirim?

Bir kutucuğa sağ tıklayarak seçin ve **[Unpin from Start] (Başlattan kaldır)** öğesini seçerek kutucuğu *[Start] (Başlat)*'dan kaldırın.

Bir uygulamanın, görev çubuğunda görüntülenmesini nasıl sağlayabilirim?

Tüm uygulamalar listesindeyseniz ve bir uygulamayı görev çubuğunda görünmesini istiyorsanız, bir uygulamayı sağ tıklayın ve

karoyu seçin ve **[More] (Daha fazla)** > **[Pin to taskbar] (Görev çubuğuna iğnele)** öğesini seçin.

Uygulamaları nasıl yükleyebilirim?

[Microsoft Store] (Microsoft Mağaza)'dan uygulama satın almak ve indirmek için bir Microsoft Kimliği'ne sahip olmanız gerekir.

[Notepad] (Notepad) ve [Paint] (Paint) gibi uygulamaları bulamıyorum! Bunlara neredeler?

İmlecinizi ekranın sol alt köşesine taşıyın ve Ara kutusunu seçin. Açmak istediğiniz uygulamanın adını girin. Alternatif olarak Tüm uygulamalar'ı açın ve '[Windows Accessories] (Windows Donatıları)'na ilerleyerek eski programların listesini görün.

Microsoft Kimliği (hesap) nedir?

Microsoft hesabı, Windows'ta oturum açmak için kullandığınız bir e-posta adres ve paroladır. Herhangi bir e-posta adresi kullanabilirsiniz. Ancak arkadaşlarınızla iletişim kurmak ve en sık kullandığınız web sitelerinde oturum açmak için kullanmakta olduğunuz e-posta adresini kullanmanız daha iyi olacaktır. Bir Microsoft hesabı ile bilgisayarınızda oturum açtığınızda, bilgisayarınızı önem verdiğiniz kişilere, dosyalara ve aygıtlara bağlamış olursunuz.

Buna ihtiyacım var mı?

Windows 10'i kullanmak için bir Microsoft Kimliği'ne ihtiyacınız yoktur. Ancak bir Microsoft Kimliği kullanarak oturum açtığınız farklı makinelerde veri senkronizasyonu yapabilirsiniz.

Nasıl bir hesap açabilirim?

Eğer zaten Windows 10'i yüklediyseniz ve bir Microsoft hesabına kayıt olmadıysanız ya da bir Microsoft hesabınız yoksa ve hesap açmak istiyorsanız, *Windows tuşuna* basın veya *Windows [Start] (Başlat) düğmesi* > **[Settings] (Ayarlar)** > **[Accounts] (Hesaplar)** > **[Sign in with a Microsoft account instead] (Bunun yerine bir Microsoft hesabı ile oturum açın)** öğesini seçin ve ekranda verilen talimatları izleyin.

Windows güncelleştirmelerini nasıl kontrol edebilirim?

Windows tuşuna basın veya *Windows [Start] (Başlat) düğmesi* > **[Settings] (Ayarlar)** > **[Update & Security] (Güncelle ve Güvenlik)** > **[Windows Update] (Windows Update)** öğesini seçin. Ayarları yapılandırmak için **[Advanced options] (Gelişmiş seçenekler)** öğesini seçin.

Nereden daha fazla bilgi alabilirim?

Daha fazla bilgi için lütfen aşağıdaki sayfaları ziyaret edin:

- Windows 10 bilgisi: **www.microsoft.com**
- Destek SSS'leri: **support.acer.com**

Sorun Giderme

Bu bölümde, sık karşılaşılan sistem sorunlarıyla nasıl ilgilenebileceğiniz gösterilmektedir. Bir sorun meydana geldiğinde bir teknisyeni aramadan önce okuyun. Daha ciddi sorunların çözülmesi için bilgisayarın açılması gerekebilir. Bilgisayarı kendiniz açmaya çalışmayın; yardım almak için bayinizle ya da yetkili servis merkeziyle görüşün.

Sorun giderme ipuçları

Bu bilgisayarda, sorunlarınızı çözmenize yardımcı olacak ekranda hata mesajı raporlarını gösteren gelişmiş bir tasarım bulunmaktadır.

Eğer sistem bir hata mesajı verirse ya da bir hata belirtisi meydana gelirse, aşağıdaki "Hata mesajları"na bakın. Sorun çözülemiyorsa, bayinizle görüşün.

Hata mesajları

Eğer bir hata mesajı alırsanız, mesajı not edin ve düzeltici işlemleri yapın. Aşağıdaki tabloda hata mesajları, alfabetik sırada ve önerilen giderme işlemleriyle birlikte verilmektedir.

Hata mesajları	Düzeltici işlem
CMOS battery bad	Bayinizle ya da yetkili servis merkeziyle görüşün.
CMOS checksum error	Bayinizle ya da yetkili servis merkeziyle görüşün.
Disk boot failure	Bir sistem (açılış yapabilir) diski takın ve **Enter** düğmesine basarak tekrar başlatın.
Equipment configuration error	BIOS uygulamasına girmek için **F2** (POST sırasında) basın, ardından BIOS içinde **Exit**'i seçerek bilgisayarı tekrar başlatın.
Hard disk 0 error	Bayinizle ya da yetkili servis merkeziyle görüşün.
Hard disk 0 extended type error	Bayinizle ya da yetkili servis merkeziyle görüşün.

Hata mesajları	Düzeltici işlem
I/O parity error	Bayinizle ya da yetkili servis merkeziyle görüşün.
Keyboard error or no keyboard connected	Bayinizle ya da yetkili servis merkeziyle görüşün.
Keyboard interface error	Bayinizle ya da yetkili servis merkeziyle görüşün.
Memory size mismatch	BIOS uygulamasına girmek için **F2** (POST sırasında) basın, ardından BIOS içinde **Exit**'i seçerek bilgisayarı tekrar başlatın.

Eğer düzeltme işlemlerini uyguladıktan sonra bile sorunlar yaşamaya devam ediyorsanız, lütfen yardım almak için bayinizle ya da bir yetkili servis merkeziyle görüşün.

İNTERNET VE ÇEVRIMIÇI GÜVENLIK

İnternetteki ilk adımlar

Bilgisayarınızın korunması

Bilgisayarınızı virüslere ve internetteki saldırılara karşı korumanız son derece önemlidir (**bkz. İnternet güvenliği yazılımı sayfa 71**). Bilgisayarınızı ilk kez başlattığınızda kapsamlı bir internet güvenlik programı kullanmanız önerilir. Bu korumayı internete bağlanmadan önce en kısa sürede etkinleştirmelisiniz.

Bir İnternet Servis Sağlayıcısı seçin



Artık sadece birkaç basit adımda çok sayıda çeşitli bilgi ve iletişim aracına bağlanılabilmektedir. Birkaç basit adımla, çok geniş bir bilgi ve iletişim araçları koleksiyonuna ulaşabilirsiniz. Bu adımları gerçekleştirmek için ilk yapmanız gerekense bilgisayarınız ile İnternet arasında bağlantıyı sağlayacak olan bir *İnternet Servis Sağlayıcısı* (İSS) seçmektir. Bölgenizde bulunan İSS'larını araştırmalı, dostlarınız ve ailenizle deneyimleri hakkında konuşmayı ihmal etmemeli ya da eleştirileri ve tüketici raporlarını gözden geçirmelisiniz. Seçtiğiniz İSS size İnternet'e nasıl bağlanacağınıza ilişkin talimatlar sağlayacaktır (ek bir yazılıma ya da telefon hattınıza bağlanan özel bir 'kutuya' ihtiyaç duyabilirsiniz).

Bağlantı tipleri

Bilgisayar modelinize, konumunuza ve iletişim ihtiyaçlarınıza bağlı olarak İnternet'e bağlantı için birçok yolunuz vardır.

Çevirmeli ağ

Bazı bilgisayarlarda telefon çevirmeli ağ ('modem') konektörü vardır. Bu, internete telefon hattı üzerinden bağlanmanıza olanak sağlar. Çevirmeli ağ bağlantısıyla, tek bir telefon hattı üzerinden modem ve telefonu aynı anda kullanamazsınız. Bağlantı hızı düşük olduğundan ve bağlantı süresi genellikle saat başı hesaplandığından, yalnızca sınırlı şekilde İnternet'i kullanıyorsanız bu tip bir bağlantı tavsiye edilir.

DSL (ör. ADSL)

DSL (Dijital Abone Hattı), telefon hattı üzerinden gerçekleştirilen “daima açık” bir bağlantıdır. DSL ve telefon, benzer frekansları kullanmadığından, İnternet’e bağlı durumdayken telefonunuzu kullanabilirsiniz (Bu, etkileşimi önlemek için her telefon soketinde bir "mikro-filtre" gerektirir). DSL kullanabilmek için, bir telefon şirketinin merkez ofisinin yakınında bulunmanız gerekir (servis bazı şehir dışı yerlerde mevcut değildir). Bağlantı hızları bulunduğunuz yere bağlı olarak farklılık göstermektedir. Öte yandan DSL genel anlamda hızlı ve güvenilir bir internet bağlantısı sunmaktadır. Bağlantı her zaman açık olduğundan, genelde aylık sabit ücretler alınır.

Not

DSL bağlantısı uygun bir modem gerektirir. Modem çoğunlukla kaydolduğunuzda İSS tarafından verilir. Bu modemlerin çoğu, ağ ve Wi-Fi erişimi sağlayan bir ’yönlendirici’ içerir.

Kablo

Bir kablo bağlantısı, kablo televizyon hattının kullanımıyla hızlı ve daima açık İnternet hizmeti sunar. Bu servis genelde büyük şehirlerde mevcuttur. İnternet’e bağlıyken aynı anda telefonunuzu kullanabilir ve kablolu TV’nizi izleyebilirsiniz.

Hücresel

Bir hücresel bağlantı hücresel ağ kullanarak (örneğin cep telefonlarının kullandığı) evden uzakta iken internete bağlanmanıza olanak sağlar. SIM kartın soketi bilgisayarınızda gömülü bulunabilir ya da USB modemi veya uygun donanıma sahip bir cep telefonu gerektirebilir.

Not

Eğer bilgisayarınızda SIM kartı yuvası varsa, uyumlu bir SIM kartı ve cep telefonu sağlayıcı ile sözleşme yapmanız gereklidir.
Hücresel özelliğini kullanmadan önce özellikle dolaşım masrafları gibi herhangi bir ilave masraf gerekip gerekmediğini görmek için servis sağlayıcınıza danışın.

Ağ bağlantıları

LAN (Yerel Alan Ağı), ortak iletişim hattını ve kaynaklarını paylaşan bir bilgisayar grubudur (örneğin, bir ofis binası veya ev içerisinde). Bir ağ oluşturduğunuzda dosyaları, çevre aygıtlarını (yazıcı gibi) ve bir İnternet bağlantısını paylaşabilirsiniz. Kablolu (Ethernet gibi) veya kablosuz teknolojileri (Wi-Fi veya Bluetooth gibi) kullanarak LAN (yerel alan ağı) oluşturabilirsiniz.

Kablosuz ağlar

Kablosuz LAN ya da WLAN, kablo kullanmaksızın iki ya da daha fazla bilgisayarı bağlayan kablosuz bir yerel ağ. Bir WiFi ağ oluşturmak kolaydır ve dosyaları, çevre aygıtlarını ve bir İnternet bağlantısını paylaşmanıza izin verir.

Kablosuz bir ağın faydaları nelerdir?

Hareket kabiliyeti

Kablosuz LAN sistemleri gerek sizin gerekse evdeki ağınızın diğer kullanıcılarının ağa bağlı olan dosyaları ve aygıtları paylaşmak üzere erişim sağlamasına imkan tanımaktadır. Bu aygıtlara örnek olarak yazıcı ya da tarayıcıyı vermek mümkündür.

Ayrıca evinizdeki diğer bilgisayarlarla bir internet bağlantısını paylaşmanız mümkündür.

Kurulum hızı ve basitlik

Kablosuz bir LAN sistemi kurmak hızlı ve basit olabilir. Bunun dışında kablosuz bağlantı ile duvarlarda ve tavanlarda kablo görme zorunluluğu da ortadan kalkar.

Kablosuz LAN'ın bileşenleri

Kablosuz ağınızı evinizde kurmak için aşağıdaki unsurlara sahip olmanız gerekmektedir:

Ağ erişim noktası (bağlantı yönlendiricisi)

Ağ erişim noktaları (bağlantı yönlendiricileri) çevredeki ortama veri akışını sağlayan iki yönlü alıcı vericidir. Ağ erişim noktaları kablolu ve kablosuz ağ arasında bağlantı kurmaktadır. Bağlantı Yönlendiricilerin büyük bir çoğunluğu DSL modeminin içerisinde kuruludur ve yüksek hıza sahip bir DSL internet bağlantısına erişmenizi sağlar. Seçmiş

olduğunuz Internet Servis Sağlayıcısı (ISP) normal şartlarda hizmetlerine abone olmanızla birlikte bir modem ya da bağlantı Yönlendiricisi tedarik etmektedir. Detaylı kurulum talimatları için Ağ Erişim Noktası/Bağlantı Yönlendiricisi ile birlikte tedarik edilmiş dokümantasyonu dikkatle okuyun.

Ağ kablosu (RJ45)

Bir Ağ Kablosu (RJ45 olarak da anılabilir), ana Bilgisayar, Erişim Noktası'na (Aşağıdaki Resme bakın) başlamak üzere kullanılır. Bu tip kablolar ayrıca Erişim Noktası'na diğer çevre birimlerini başlamak için de kullanılmaktadır.

Kablosuz bağdaştırıcı

Pek çok bilgisayarda ağ bağlantısını açan ve kapatan bir kablosuz modül ve Wi-Fi düğmesi bulunur. Ayrıca kablosuz ağınızı açabilir veya kapatabilirsiniz ya da ağ yönetim seçenekleri ile ağ üzerinde paylaşılanları kontrol edebilirsiniz.

Uyarı

Uçak yolculuğu sırasında kablosuz aygıtları kullanmak yasak olabilir. Uçağa binmeden önce tüm aygıtlarınızı kapatın; uçağın kullanılmasında tehlikeli olabilir, iletişimi kesebilir ve hatta yasadışı olabilir. Kalkışın ardından, Wi-Fi'yi etkinleştirip etkinleştiremeyeceğinizi kabin görevlisine sorun.

Net Üzerinde Sörf Yapın!

İnternet'te sörf için İnternet tarayıcısı adı verilen bir programa ihtiyacınız vardır. *[Microsoft Edge] (Microsoft Edge)*, kolay ve güvenli web'de gezinme deneyimi sağlamaktadır. İnternet erişiminiz kurulduktan ve bağlandıktan hemen sonra, [Start] (Başlat) menüsünden masaüstünden Microsoft Edge üzerine veya görev çubuğundaki simgeye tıklayın ve Internet deneyiminizi yeni bir seviyeye yükseltin.

Acer web sitesi

Başlangıç için **www.acer.com** adresindeki web sitemizi ziyaret edebilirsiniz.

Acer, sürekli bir kişiselleştirilmiş destek sunmaya önem vermektedir. İhtiyaçlarınıza uygun yardım için *[Support] (Destek)* bölümümüze göz atın.

www.acer.com, çevrimiçi aktiviteler ve hizmetler dünyası portalınızdır: en son bilgiler ve dosya ve program indirmeler için bizi düzenli olarak ziyaret edin!

İnternet güvenliği yazılımı

Siber suçlulardan bir adım önde olmanıza yardımcı olmak isteyen Acer, aygıtlarınızın tümü için güvenlik sunmak amacıyla Norton ile iş birliği yaptı.

Belirli Acer bilgisayarlar Norton Security koruması içeriyor

Belirli Acer bilgisayarlarda önceden yüklü olan Norton Security, kimliğinizi ve finansal verilerinizi virüslerden, casus yazılımlardan, kötü amaçlı yazılımlardan ve diğer çevrimiçi tehditlerden korur. Tanıtım aboneliğiniz sona erdikten sonra çevrimiçi olarak nasıl güvende olacağınız ve korunmaya nasıl devam edeceğiniz hakkında daha fazla bilgi edinin.

Not
Teknik özellikler modele veya İşletim Sistemine bağlı olarak farklılık gösterir.

Siber suçlulardan bir adım önde olma

Korsanların ve siber suçluların özel bilgilerinize erişmek için kullandıkları taktikleri anlayarak onların bir adım önünde olun.

Yazılımınızın güncel olmasını sağlayın

Siber suçlular büyük ölçüde yazılım veya platform güvenlik açıklarından yararlanır; çünkü bunlar kullanıcıların aygıtlarına fark edilmeden, ve zaman zaman kullanıcının da küçük katkılarıyla, zararlı program yerleştirmenin en kolay yoludur. Yazılım üreticisi güncelleme duyurusunu yapar yapmaz, korsanlar, bu güncellemenin yüklü olması halinde yamalarla kapatılmış olacak yazılım güvenlik açıklarından yararlanabilen zararlı programları hazırlarlar.

Güvende olmak için ne yapılmalı: Kullanılabilir oldukları anda tüm yazılım güncellemelerini uygulayın.

Sahte veya kimlik avı amaçlı e-postalara dikkat edin

Arkadaşlarınızdan veya tanıdığınız bir meslektaşınızdan geliyormuş gibi görünen ancak biraz garip olan e-postalara dikkat edin. Örneğin, bu e-postalarda adınız yazılırken büyük harfle başlanmamış veya yazım hataları yapılmış olabilir. Bu tür e-postalar, kredi kartı bilgilerinizi, sosyal güvenlik numaranızı göndermeniz veya sizin bankanıza aitmiş gibi görünen ama aslında sahte olan bir banka web sitesinde oturum açmanız için sizi kandırmaya çalışan siber suçlulardan geliyor olabilir.

Güvende olmak için ne yapılmalı: Güçlü bir spam filtresi kullanın. Gelen e-posta garip görünüyorsa, herhangi bir şeyi tıklatmayın ve e-postayı hemen silin. Bunun yerine, tarayıcıyı manuel olarak başlatın ve bankanızın web sitesi adresini yazıp kendiniz oturum açın.

Sizi telefonla arayan biri olursa tuzağa düşmeyin

Teknik destek dolandırıcılığı, Norton ya da Microsoft gibi güvenilir bir firmanın Teknik Destek bölümünden aradığını belirten kişilerin bilgisayarınızda virus olduğunu söylediği çevrimiçi dolandırıcılık biçimidir. Bu dolandırıcılığın arkasındaki ana motivasyon kurbandan para koparmaktır. Ayrıca siber suçlular, kişisel bilgilere erişim olanağı elde etmek için tuş kaydedici yazılım veya arka kapı Truva Atları gibi zararlı programlar da yükleyebilirler.

Güvende olmak için ne yapılmalı: Telefon açıp yazılımınızın veya bilgisayarınızın çalışmadığını söyleyen kişilere kanmayın. Sosyal güvenlik numarası veya kredi kartı numarası gibi kişisel bilgilerinizi size telefon açan tanımadığınız kişilere asla vermeyin.

Siber suçluların yaygın olarak kullandığı tehditler

Artık siber suçluların aygıtınıza sızmak veya sizi kandırarak kişisel bilgilerinizi doğrudan onlara vermenizi sağlamak için çok yaygın olarak kullandıkları birkaç yöntemi biliyorsunuz. Bu kişilerin bir aygıta girmeyi başardıktan sonra o aygıta yerleştirmek istedikleri birkaç zararlı program türü ve aygıtınıza tehdit bulaşması halinde yapmanız gerekenler aşağıda kısaca açıklanmaktadır.

Fidye yazılımları

Bilgisayarınızdaki ve bilgisayarınıza bağlanan aygıtlardaki kişisel veri dosyalarını şifreleyen bir zararlı program türü. Şifreleme, dosyaları

yalnızca özel bir şifre çözme anahtarıyla açılabilen başka bir biçime dönüştürür. Fidye yazılımı kendini yükledikten sonra, bilgisayarın kilitlendiğini bildiren bir uyarı iletisi görüntüler. Kullanıcının "ceza" olarak ödemesi gereken para miktarı ve bu parayı ne zamana kadar ödemesi gerektiği bildirilir. Karşılığında ödeme yapılsa bile suçlu, dosyaların şifresini çözmeyebilir!

Aygıtınıza böyle bir tehdit bulaşırsa ne yapılmalı: Norton Security gibi bir internet güvenlik yazılımıyla korunarak daha en başta bulaşmayı önleyin. Ayrıca, verilerinizin tümünü çevrimiçi olarak veya ayrı bir sabit sürücüye (*yalnızca* yedeklemeyi gerçekleştirirken bilgisayarınıza bağlanan bir sürücüye) düzenli olarak yedeklemek de iyi bir önlemdir. Fidye yazılımlarının, bilgisayara bağlanan harici sabit sürücülere erişimi kilitlediği bilinmektedir.

Aygıtınıza fidye yazılımı bulaştıysa, fidyeyi ödemeden önce iki defa düşünün. Siber suçluların dosyalarınızın kilidini açacağının garantisi yoktur ve parayı verdiğinizde onları adeta başka bir masum kurbana yönelmeye teşvik etmiş olursunuz.

Botnet'ler

Botnet, bir görevi gerçekleştirmek için koordine edilmiş, birbirine bağlı ve bulaşma olan bir dizi bilgisayardır. Botnet'ler, bazı kötü amaçlı kodlar aracılığıyla bilgisayarınıza erişim imkanı bulur. Yazılım indirildikten sonra, botnet kendi ana bilgisayarıyla iletişime geçerek o bilgisayara her şeyin hazır olduğunu bildirir. Artık bilgisayarınız, telefonunuz, tabletiniz veya IoT aygıtınız tamamen bu botnet'i oluşturan kişinin kontrolü altındadır. Bilgisayarlarına botnet bulaşan kişilerin çoğu, bilgisayarlarının tehlikede olduğunun farkında bile değildir!

Aygıtınıza böyle bir tehdit bulaşırsa ne yapılmalı: Aygıtınıza böyle bir tehdit bulaşırsa muhtemelen bunu fark etmezsiniz; çünkü bot'lar sessizlikleriyle ünlüdür. İnternet Servis Sağlayıcınız, size, ağınızda bir tehdit bulduklarını ve bot'u kaldırmanız gerektiğini bildiren bir uyarı gönderebilir. Sisteminizde bot varsa, Norton Security gibi bir internet güvenlik yazılımı kullanarak tüm aygıtlarınızı tarayın.

Virüsler/Zararlı Programlar

Yıllardır kötü amaçlı yazılım programlarının tümüne genel olarak "Virüs" denmektedir; ama aslında virüsler de tehdit türlerinden biridir. Virüsler, kendilerini dosyalara veya programlara yerleştirerek hareket

eden ve kendilerini kopyalayan kötü amaçlı kod parçaları olarak sınıflandırılır.

Aygıtınıza böyle bir tehdit bulaşırsa ne yapılmalı: Norton Security gibi bir internet güvenlik yazılımıyla korunarak bulaşmayı önleyici adımlar atın. Norton Security'ye abone olduysanız ve aygıtınızda virüs olabileceğini düşünüyorsanız, virüsün kaldırılması için Norton'un çağrı üzerine harekete geçen teknisyenleriyle iletişime geçin.

Genel Wi-Fi kullanırken özel önlemler alın

Genel Wi-Fi, mahallenizdeki kafeden seyahat ederken gittiğiniz otellere ve hava limanlarına kadar hemen hemen her yerde mevcuttur. Genel Wi-Fi, hayatımızı biraz daha kolaylaştırmış olmakla birlikte, dizüstü bilgisayarlarımızda ve akıllı telefonlarımızda bulunan kişisel bilgiler için güvenlik riski taşır. Sanal özel ağ (VPN), genel internet bağlantısından özel bir ağ oluşturarak size çevrimiçi gizlilik ve kimliğinizi saklama olanağı sunar. VPN'ler internet protokolü (IP) adresinizi maskeler; böylece çevrimiçi eylemleriniz hem güvenli olur hem de neredeyse izlenemez hale gelir. Genel Wi-Fi'daki en büyük güvenlik risklerinden biri aradaki adam saldırılarıdır (MITM). Bu saldırılar gizlice dinlemeye benzer. Veriler A noktasından (bilgisayar) B noktasına (sunucu/web sitesi) gönderilirken saldırganlar bu iletimlerin arasına girebilir. Ardından bu iletimleri "dinlemek" için programlanmış araçlar kurabilir ve değerli olarak kabul edilen ve özel olarak hedef alınan verileri (örneğin, oturum açma kimlik bilgileriniz ve parolalarınız) yakalayıp ele geçirebilirler.

Genel Wi-Fi kullandığınızda gizliliğinizi sağlamak ve kimliğinizi saklamak için bir sanal özel ağ (VPN) kullanın. VPN hizmetleri, genel Wi-Fi etkin noktası kullanırken gönderdiğiniz ve aldığınız verilerin tümünü şifreleyerek bilgilerinizi korsanlardan ve aynı bağlantının diğer kullanıcılarından koruyabilir.

Güvende olma hakkında daha fazla ipucu

Güvenlikle ilgili iyi alışkanlıklar, çevrimiçi suça maruz kalma olasılığınızı azaltabilir. Birkaç temel davranışı alışkanlık haline getirerek siber suç riskini azaltma konusunda büyük bir mesafe alabilirsiniz:

- Hesaplarınızı, en az 10 büyük ve küçük harf, sembol ve rakamın birleşiminden oluşan güçlü ve benzersiz parolalarla koruyun.

- Rastgele bağlantıları tıklatmayın veya istenmeden gelen (özellikle de tanımadığınız kişilerden gelen) iletileri ve ekleri açmayın.
- Kişisel bilgilerinize veya sosyal medya hesaplarınıza korunmayan Wi-Fi ağları üzerinden erişmeyin.
- Kendinizi en yeni tehditlere karşı korumak için aygıtlarınızda güvenlik yazılımı kullanın.

Bilgisayarınızı Windows güvenlik araçlarıyla koruyun

Windows bir dizi koruma uygulaması sunmaktadır.

[Windows Updates] (Windows Güncellemeleri)

Etkin bir İnternet bağlantınız varsa, Windows, bilgisayarınız için önemli güncellemeleri kontrol edebilir ve otomatik olarak yükleyebilir. Bu güncellemeler, bilgisayar deneyiminizi geliştirebilen ve bilgisayarınızı yeni virüslere ve saldırılara karşı korumaya yardımcı olabilen güvenlik yamalarını ve program güncellemelerini içermektedir.

Bilgisayarımın Risk Altında Olduğunu Nasıl Anlarım?

[Action Center] (İşlem Merkezi) bir uyarı verirse veya bilgisayarınızda düzensiz durumlar oluşursa, beklenmedik bir biçimde çökerse veya bazı programlarınız düzgün çalışmazsa, bilgisayarınız kötü amaçlı bir program tarafından ele geçirilmiş olabilir. Bununla birlikte, tüm bilgisayar sorunlarını virüslere bağlamayın! Bilgisayarınızda virüs bulunduğundan şüpheleniyorsanız, yapacağınız ilk şey eğer hala yapmadıysanız, programınızı güncellemek ve antivirüs yazılımı ile anti casus yazılımınızı çalıştırmak olmalıdır.