

[www.philips.com/welcome](http://www.philips.com/welcome)

adresinde ürününüzü kaydedin ve destek alın

**GoGear**



SA3VBE04

SA3VBE08

SA3VBE16

SA3VBE32

FM radyo

✓	✗
K/02	BN/02
KS/02	GN/02
R/02	KN/02
B/97	PN/02
BP/97	RN/02
K/97	
KL/97	
KP/97	
R/97	

TR Kullanım kılavuzu

**PHILIPS**

# İçindekiler

<b>1</b>	<b>Önemli güvenlik bilgileri</b>	<b>4</b>
	Genel bakım	4
	Ürünün geri dönüşümü	7
<b>2</b>	<b>Yeni VIBE ürününüz</b>	<b>8</b>
	Kutuda neler var	8
	Oynatıcıda yüklü yazılım	8
	Oynatıcıda yüklü dosyalar	8
<b>3</b>	<b>Başlarken</b>	<b>9</b>
	Şarj etme	9
	Oynatıcıyı kapatın veya açın	9
	Otomatik bekleme ve kapanma	9
<b>4</b>	<b>Genel Bakış</b>	<b>10</b>
	Kontroller	10
	Ana ekran	11
	Ana ekran dışında gezinme	11
	Bir tema seçin	11
	Tuşları kilitleyin/kilitlerini açın	12
	Ekran açık/kapalı	12
<b>5</b>	<b>PC ortam kitaplığı ile senkronize etme</b>	<b>13</b>
	Philips Songbird yazılımının Kurulumu	13
	PC'deki ortam dosyalarını toplayın	14
	İzleme klasörünü ayarlayın	14
	Ortam dosyalarını alın	15
	Çevrimiçi kaynaklardan içerik edinin	15
	Çevrimiçi arama yapın	16
	Çevrimiçi oynatma	16
	Philips Songbird'e ekleyin	16
	Philips Songbird içerisinde arama yapın	17
	Metaverilere göre arama yapın	17
	Anahtar kelimeyle arama	18
	Philips Songbird'de çalma listeleri oluşturun	18
	Çalma listesi oluşturma	19
	LikeMusic çalma listeleri oluşturma	20
	Çalma sırasını bir çalma listesi olarak kaydedin	21

Bir çalma listesini çalma	21
Philips Songbird yazılımında ortam dosyalarının yönetilmesi	22
Metaverilerin düzenlenmesi	22
Kapak resimlerinin edinilmesi	22
Ortam dosyalarının kitaplıktan kaldırılması	23
Oynatıcıyı Philips Songbird ile senkronize etme	23
Otomatik ya da manuel senkronizasyonu seçin	24
Otomatik senkronizasyon	24
Manuel senkronizasyon	25

<b>6</b>	<b>Müzik</b>	<b>26</b>
	Oynatıcı üzerinde müziğin bulunması	26
	Şarkı bilgilerine göre müziğin bulunması	26
	Çalma listesine göre müzik bulma	26
	Dosya klasörüne göre müziğin bulunması	26
	Kaydırma işlemi	26
	Müzik çalma	27
	Aynı koleksiyondan çalma	27
	Çalma seçeneklerini seçme	27
	Çalma listeleri	28
	Şarkıların hareketli çalma listesine eklenmesi	28
	Şarkıların hareketli çalma listesinden kaldırılması	28
	Oynatıcıdaki şarkıların silinmesi	28

<b>7</b>	<b>Sesli kitaplar</b>	<b>29</b>
	Sesli kitapları oynatıcıyla senkronize edin	29
	PC'nize AudibleManager kurun	29
	Sesli kitapları PC'nize yükleyin	29
	Oynatıcıyla senkronize edin	29
	Oynatıcı üzerinde sesli kitapların bulunması	30
	Sesli kitapların çalınması	30
	Yer imleri kullanma	31
	Oynatıcıdaki sesli kitapların silinmesi	31

<b>8</b>	<b>Videolar</b>	<b>32</b>
	Oynatıcıya video ekleme	32
	Oynatıcı üzerinde videoların bulunması	32

Videoların oynatılması	32
Parlaklık seçme	32
Oynatıcıdaki videoların silinmesi	32
<b>9 Fotoğraflar</b>	<b>33</b>
Oynatıcıya resim ekleme	33
Oynatıcı üzerinde resimlerin bulunması	33
Fotoğrafların görüntülenmesi	33
Bir slayt gösterisi başlat	33
Çalma seçeneklerini seçme	33
Oynatıcıdaki resimlerin silinmesi	34
<b>10 FM radyo</b>	<b>35</b>
Radyo istasyonlarının ayarlanması	35
FM radyo dinleme	36
Önceden ayarlanmış istasyonları kaydetme	36
<b>11 Kayıtlar</b>	<b>37</b>
FM radyodan kayıt	37
FM radyo kayıtlarını dinleyin	37
Oynatıcıdaki kayıtların silinmesi	37
Kayıtlarınızın bilgisayara yüklenmesi	37
<b>12 Klasör görünümü</b>	<b>38</b>
<b>13 Ayarlar</b>	<b>39</b>
Çalma modu	39
Ses ayarları	39
Uyku zamanlayıcısı	39
Ekran ayarları	40
Arka ışık zamanlayıcısı	40
Ekran Koruyucu	40
Tarih ve saat	40
Slayt Gösterisi ayarları	41
Dil	41
PC bağlantı tercihi	41
Bilgi	41
Cihazı formatla	42
Fabrika ayarları	42
CD kurulum programı	42
<b>14 Yerleşik yazılımın güncellemesini Philips Songbird üzerinden yapın.</b>	<b>43</b>

<b>15 Oynatıcının Philips Songbird aracılığıyla onarılması</b>	<b>44</b>
--	-----------

<b>16 Teknik veriler</b>	<b>45</b>
Sistem gereksinimleri	45

### Yardım mı gerekiyor?

Lütfen kullanım kılavuzu, en son yazılım yükseltmeleri ve sıkça sorulan soruların cevapları gibi tüm destek belgelerine erişebileceğiniz

[www.philips.com/welcome](http://www.philips.com/welcome)

adresini ziyaret edin.

# 1 Önemli güvenlik bilgileri

## Genel bakım

Bu belgenin çevirisi sadece referans içindir. İngilizce sürüm ile çevrilmiş sürüm arasında herhangi bir tutarsızlık olması durumunda, İngilizce sürüm geçerli olacaktır.



### Dikkat

- Hasarı veya arızayı önlemek için:
- Ürünü, ısıtma ekipmanları veya doğrudan güneş ışığı nedeniyle oluşan aşırı ısıya maruz bırakmayın.
- Ürünü veya ürünün üzerine bir şey düşürmeyin.
- Ürünün suya sokulmasına izin vermeyin. Set içine giren su büyük hasara neden olabileceğinden, kulaklık yuvasını veya pil bölmesini suya maruz bırakmayın.
- Çevredeki aktif cep telefonları parazite neden olabilir.
- Dosyalarınızı yedekleyin. Cihazınıza karşıdan yüklediğiniz orijinal dosyaları sakladığınızdan emin olun. Philips, ürünün zarar görmesi veya okunmaz hale gelmesi durumunda oluşacak veri kaybından sorumlu değildir.
- Sorunları önlemek için müzik dosyalarınızı sadece birlikte gelen müzik yazılımı ile yönetin (aktarım, silme, vb.).
- Ürüne zarar verebileceği için alkol, amonyak, benzin veya aşındırıcı içeren temizleyicileri kullanmayın.

### Çalışma ve saklama sıcaklıkları hakkında

- Sıcaklığın her zaman 0 - 35°C (32 - 95°F) arasında olduğu bir yerde çalıştırın
- Sıcaklığın her zaman -20 - 45°C (-4 - 113°F) arasında olduğu bir yerde saklayın.
- Düşük sıcaklık koşullarında pil ömrü kısalabilir.

### Yedek parçalar/aksesuarlar:

Yedek parça/aksesuar siparişi için [www.philips.com/support](http://www.philips.com/support) adresini ziyaret edin.

## İşitme Güvenliği



### Aşırı olmayan ses seviyesinde dinleyin:

Kulaklıkları yüksek ses seviyesinde kullanmak işitme kaybına neden olabilir. Bu ürün, bir dakikadan az bir süre maruz kalırsa bile, normal bir insan için işitme kaybına neden olabilecek desibel aralıklarında ses üretebilir. Daha yüksek desibel aralıkları, halihazırda işitme kaybı olan kişilere önerilmektedir.

Ses aldatici olabilir. Zaman içinde, rahat işitme seviyeniz daha yüksek ses seviyelerine uyum sağlar. Bu nedenle, uzun süreli dinlemenin ardından 'normal' gibi gelen ses seviyesi gerçekte yüksek ve işitme duyunuza zararlı olabilir. Buna karşı korunmak için ses seviyesini, işitme duyunuz uyum sağlamadan önce güvenli bir seviyeye ayarlayın ve o seviyede bırakın. Güvenli bir ses seviyesi belirlemek için: Ses seviyesi kontrolünüzü düşük şekilde ayarlayın.

Distorsiyonsuz, rahat ve net bir şekilde duymaya başlayana kadar ses seviyesini yavaş yavaş artırın. Makul süreler boyunca dinleyin:

Normalde 'güvenli' olan seviyelerde bile sese uzun süre maruz kalmak da işitme kaybına neden olabilir.

Cihazınızı makul süreler boyunca dinleyin ve zaman zaman dinlemeye ara verin.

Kulaklıklarınızı kullanırken aşağıdaki hususları göz önünde bulundurun.

Makul süreler boyunca, makul ses seviyelerinde dinleyin.

İşitme duyunuzu uyum sağladıkça ses seviyesini artırmamaya dikkat edin.

Ses seviyesini, çevrenizi duyamayacağınız kadar yükseltmeyin.

Potansiyel olarak tehlikeli durumlarda dikkatle davranmalı veya dinlemeye geçici olarak ara vermelisiniz.

Motorlu bir taşıt kullanırken, bisiklete binerken, kaykay kullanırken, vb. kulaklık kullanmayın; bu durum trafik tehlikesi yaratabilir ve birçok bölgede yasaktır.

## Değişiklikler

Üretici tarafından izin verilmeyen değişiklikler; kullanıcının bu ürünü kullanma iznini geçersiz kılabilir:

### Telif hakkı bilgileri

Diğer tüm markalar ve ürün adları, ilgili şirketlerin veya kuruluşların tescilli markalarıdır. İnternet'ten yüklenen veya ses CD'sinden yapılan herhangi bir kaydın yetkisiz çoğaltımı, telif hakları yasalarının ve uluslararası sözleşmelerin ihlalidir.

Bilgisayar programları, dosyalar; yayınlar ve ses kayıtları da dahil olmak üzere kopyalamaya karşı korumalı malzemenin izinsiz kopyalanması, hazırlanması, telif hakkı ihlali anlamına gelebilir ve suç teşkil edebilir. Bu cihaz, bu tür amaçlarla kullanılmamalıdır.

Windows Media ve Windows logosu, Microsoft Corporation'ın Amerika Birleşik Devletleri ve/veya başka ülkelerdeki tescilli ticari markalarıdır.

### Sağduyulu olun! Telif haklarına saygı gösterin.



**Be responsible  
Respect copyrights**

Philips başkalarının fikri mülkiyet hakkına saygı gösterir ve kullanıcılarından da aynıları yapmalarını ister:

İnternet üzerindeki multimedya içeriği, gerçek telif hakkı sahibinin izni olmadan oluşturulmuş ve/veya dağıtılmış olabilir:

İzinsiz içeriğin kopyalanması veya dağıtılması, sizinki de dahil birçok ülkede telif hakları yasalarını ihlal edebilir:

Telif hakları yasalarına uymak sizin sorumluluğunuzdadır.

Bilgisayarınıza yüklenen video yayınlarının taşınır oynatıcıya kaydedilmesi ve aktarılması, sadece kamu malı veya uygun şekilde lisanslanmış içerik ile kullanım içindir. Bu tür içerikleri özel ve ticari olmayacak şekilde kullanabilirsiniz ve işin telif hakkı sahibi tarafından sağlanan telif hakkı açıklamalarına saygı duymalısınız. Bu tür açıklamalar, başka kopya yapılmaması gerektiğini

belirtiyor olabilir. Video yayınları, kopyalamayı engelleyen kopya koruma teknolojisi içeriyor olabilir. Bu tür durumlarda kayıt fonksiyonu çalışmaz ve size bir mesajla bilgi verilir.

### Veri kaydı

Philips, ürününüzün kalitesini artırmaya ve Philips kullanıcılarının deneyimini geliştirmeye adanmıştır. Bu cihazın kullanım profilini anlamak için cihaz, cihazın kalıcı belleğine bazı bilgiler / veriler kaydetmektedir. Bu veriler; kullanıcı olarak bu cihazı kullanırken yaşayabileceğiniz anılar veya sorunları belirlemek için kullanılır. Saklanan veriler; müzik modunda çalma süresi, radyo modunda çalma süresi, zayıf pil uyarısıyla kaç kez karşı karşıya kalındığı, vb. olacaktır. Saklanan veriler; cihazda kullanılan içerik veya ortamı veya yükleme kaynaklarını göstermez. Cihazda saklanan veriler SADECE, kullanıcı cihazı Philips servis merkezine iade ederse ve SADECE hata belirlemeyi ve önlemeyi kolaylaştırmak için alınır ve kullanılır. Saklanan veriler; kullanıcının ilk talebinde kullanıcıya sağlanacaktır.

### Monkey's Audio decoder

- ① The Monkey's Audio SDK and source code can be freely used to add APE format playback, encoding, or tagging support to any product, free or commercial. Use of the code for proprietary efforts that don't support the official APE format require written consent of the author.
- ② Monkey's Audio source can be included in GPL and open-source software, although Monkey's Audio itself will not be subjected to external licensing requirements or other viral source restrictions.
- ③ Code changes and improvements must be contributed back to the Monkey's Audio project free from restrictions or royalties, unless exempted by express written consent of the author.

- ④ Any source code, ideas, or libraries used must be plainly acknowledged in the software using the code.
- ⑤ Although the software has been tested thoroughly, the author is in no way responsible for damages due to bugs or misuse.

If you do not completely agree with all of the previous stipulations, you must cease using this source code and remove it from your storage device.

### FLAC decoder

Copyright (C) 2000,2001,2002,2003,2004,2005, 2006,2007,2008,2009 Josh Coalson

Redistribution and use in source and binary forms, with or without modification, are permitted provided that the following conditions are met:

- Redistributions of source code must retain the above copyright notice, this list of conditions and the following disclaimer.
- Redistributions in binary form must reproduce the above copyright notice, this list of conditions and the following disclaimer in the documentation and/or other materials provided with the distribution.
- Neither the name of the Xiph.org Foundation nor the names of its contributors may be used to endorse or promote products derived from this software without specific prior written permission.

THIS SOFTWARE IS PROVIDED BY THE COPYRIGHT HOLDERS AND CONTRIBUTORS "AS IS" AND ANY EXPRESS OR IMPLIED WARRANTIES, INCLUDING, BUT NOT LIMITED TO, THE IMPLIED WARRANTIES OF MERCHANTABILITY AND FITNESS FOR A PARTICULAR PURPOSE ARE DISCLAIMED. IN NO EVENT SHALL THE FOUNDATION OR CONTRIBUTORS BE LIABLE FOR ANY DIRECT, INDIRECT,

INCIDENTAL, SPECIAL, EXEMPLARY, OR CONSEQUENTIAL DAMAGES (INCLUDING, BUT NOT LIMITED TO, PROCUREMENT OF SUBSTITUTE GOODS OR SERVICES; LOSS OF USE, DATA, OR PROFITS; OR BUSINESS INTERRUPTION) HOWEVER CAUSED AND ON ANY THEORY OF LIABILITY, WHETHER IN CONTRACT, STRICT LIABILITY, OR TORT (INCLUDING NEGLIGENCE OR OTHERWISE) ARISING IN ANY WAY OUT OF THE USE OF THIS SOFTWARE, EVEN IF ADVISED OF THE POSSIBILITY OF SUCH DAMAGE.

### XPAT XML Parser

Copyright (c) 1998, 1999, 2000 Thai Open Source Software Center Ltd

Permission is hereby granted, free of charge, to any person obtaining a copy of this software and associated documentation files (the "Software"), to deal in the Software without restriction, including without limitation the rights to use, copy, modify, merge, publish, distribute, sub-license, and/or sell copies of the Software, and to permit persons to whom the Software is furnished to do so, subject to the following conditions:

The above copyright notice and this permission notice shall be included in all copies or substantial portions of the Software. THE SOFTWARE IS PROVIDED "AS IS", WITHOUT WARRANTY OF ANY KIND, EXPRESS OR IMPLIED, INCLUDING BUT NOT LIMITED TO THE WARRANTIES OF MERCHANTABILITY, FITNESS FOR A PARTICULAR PURPOSE AND NON-INFRINGEMENT. IN NO EVENT SHALL THE AUTHORS OR COPYRIGHT HOLDERS BE LIABLE FOR ANY CLAIM, DAMAGES OR OTHER LIABILITY, WHETHER IN AN ACTION OF CONTRACT, TORT OR OTHERWISE, ARISING FROM, OUT OF OR IN CONNECTION WITH THE SOFTWARE OR THE USE OR OTHER DEALINGS IN THE SOFTWARE.

## Ürünün geri dönüşümü

Ürününüz, geri dönüşüme tabi tutulabilen ve yeniden kullanılabilen, yüksek kalitede malzeme ve parçalardan tasarlanmış ve üretilmiştir. Üzerinde çarpı işaretli tekerlekli çöp kutusu işaretli etiket bulunması, söz konusu ürünün 2002/96/EC sayılı Avrupa Yönergesi kapsamında olduğu anlamına gelir.



Ürününüzü asla evsel atıklarla birlikte atmayın. Lütfen, elektrikli ve elektronik ürünlerin ayrı toplanması ile ilgili yerel kurallar hakkında bilgi edinin. Eskiyen ürününüzün atık işlemlerinin doğru biçimde gerçekleştirilmesi, çevre ve insan sağlığı üzerinde olumsuz etkilere yol açılmasını önlemeye yardımcı olur.

### ⚠ Uyarı

- “Değiştirilemeyen” dahili pillere sahip ürünler için: Pilin çıkarılması (veya çıkarılmaya çalışılması) garantiyi geçersiz kılar. Bu prosedür yalnızca ürünün kullanım ömrü sonunda uygulanacaktır.

Ürününüzde 2006/66/EC sayılı Avrupa Direktifi kapsamında düzenlenen ve normal evsel atıklarla atılmaması gereken dahili bir yeniden şarj edilebilir pil kullanılmaktadır.



Ürününüzün çalışır durumda kalmasını ve güvenliğini sağlamak için, ürününüzü pilinin uzmanlar tarafından aşağıdaki gibi çıkarılacağı veya değiştirileceği resmi toplama noktalarına ve servis merkezlerine götürün:

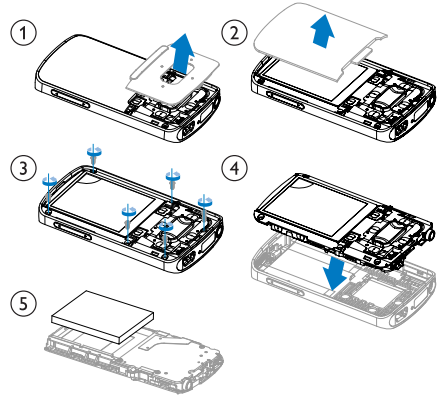

Lütfen pillerin ayrıca toplanması hakkındaki yerel yönetmelikler ile ilgili bilgi edinin. Pillerin düzgün atılması, çevre ve insan sağlığı üzerindeki olası olumsuz sonuçların ortaya çıkmasının önlenmesine yardımcı olur.

### Avrupa Birliği için uyarı

Bu ürün, Avrupa Birliği radyo paraziti gereksinimlerine uygundur.

## 2 Yeni VIBE ürününüz

VIBE ile aşağıdakileri yapabilirsiniz:

- Müzik çalın;
- Video izleyin;
- Fotoğraf görüntüleyin;
- Sesli kitap dinleyin;
- FM radyosu açın (belirli sürümlerde bulunmaktadır).

### Kutuda neler var

Aşağıdaki öğeleri alıp almadığınızı kontrol edin:  
Oynatıcı

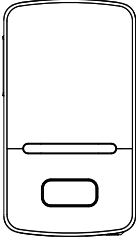

Kulaklık

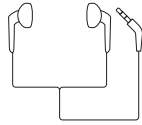

USB kablosu



Hızlı başlangıç kılavuzu



### Not

- Görüntüler sadece referans amaçlıdır. Philips, bildirmeksizin rengi/tasarımı değiştirme hakkını saklı tutar.

### Oynatıcıda yüklü yazılım

VIBE aşağıdaki yazılımla birlikte gelir:

- **Philips Songbird** (size oynatıcının yerleşik yazılımını yüklemenizde ve ortam kitaplığınızı PC ve oynatıcınız üzerinde yönetmenize yardımcı olur).

### Oynatıcıda yüklü dosyalar

VIBE üzerinde aşağıdaki dosyalar yüklüdür:

- Kullanım kılavuzu
- Sıkça sorulan sorular



# 3 Başlarken

## Şarj etme

VIBE, bilgisayarın USB portu yoluyla şarj edilecek dahili bir pile sahiptir. Gösterildiği gibi, USB kablosunu kullanarak VIBE ürünü bir PC'ye bağlayın.

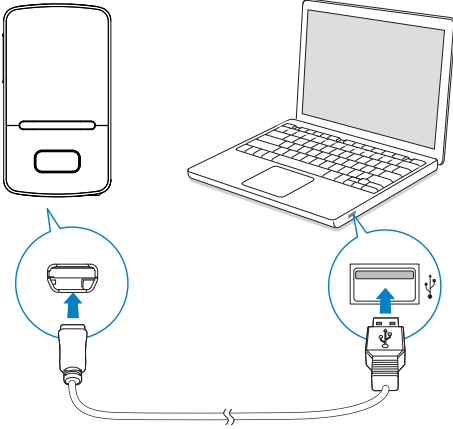

### Not

- VIBE ürünü bilgisayara bağladığınızda, sizden **[Şarj et ve aktar]** veya **[Şarj et ve oynat]** seçimini yapmanız istenir.
- Hiçbir seçim yapılmazsa, VIBE otomatik olarak **[Şarj et ve aktar]** seçeneğini uygular.

### Pil seviyesi gösterimi

- Pil seviyesi düşük olduğu zaman, düşük pil ekranı arka arkaya görüntülenir.
- Şarj işlemi tamamlandığı zaman,  görüntülenir.



### Not

- Şarj edilebilir pillerin şarj edilme sayısı sınırlıdır. Pil ömrü ve şarj edilme sayısı, kullanıma ve ayarlara bağlı olarak değişebilir.

Pil gücünden tasarruf etmek ve oynatma süresini artırmak için VIBE üzerinde aşağıdakileri uygulayın:

- Arka ışık zamanlayıcısını düşük bir değere ayarlayın (\* > [Ekran ayarları] > [Arka aydınlatma zmn] seçeneğine gidin).

## Oynatıcıyı kapatın veya açın

Oynatıcı açılana veya kapanana kadar  /  tuşunu basılı tutun.

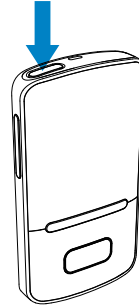









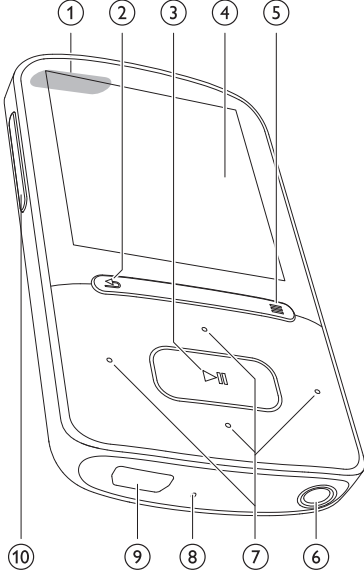

## Otomatik bekleme ve kapanma

Oynatıcının, pil gücünden tasarruf edebilen bir otomatik bekleme ve kapanma özelliği vardır. Bekleme modunda (oynatım olmadan, herhangi bir tuşa basılmadan) 10 dakika geçtikten sonra, oynatıcı kapanır.

# 4 Genel Bakış

## Kontroller



-  basılı tutma: oynatıcıyı açar/kapatır.  
basma: tüm düğmeleri kilitler/kilitlerini açar
-  basma: bir seviye geriye gider  
basılı tutma: Ana ekrana geri döner.
-  basma: seçenekler arasında seçim yapar veya oynatmayı başlatır/duraklatır/devam ettirir
- ekran
-  seçenekler menüsünü göster
-  3,5 mm kulaklık konektörü
-  **seçenekler listesinde:**  
basma: önceki/sonraki seçeneğe geçer  
 **oynatma ekranında:**  
basma: sonraki/önceki seçeneğe geçer  
basılı tutma: mevcut dosya içerisinde arama yapar
- RESET** ekran, tuşlara basmaya yanıt vermiyorsa, bir tükenmez kalem ucuyla deliğe bastırın.
-  Şarj ve veri transferi için USB konektörü
-  basma: ses düzeyini artırır/azaltır  
basılı tutma: ses düzeyini hızlı artırır / azaltır

## Ana ekran

Menü	Mod	-
🎵	Müzik	ses dosyalarını çalın
🎧	Rhapsody* kanalları	<b>Rhapsody</b> yazılımını kullanarak yüklediğiniz ve aktardığımız kanal listelerini dinleyin
📺	Video	video izleme
📷	Fotoğraflar	fotoğraf görüntüleyin
📻	FM radyo	FM radyosu açın (belirli sürümlerde bulunmaktadır); FM radyodan kayıt yapın (belirli sürümlerde bulunmaktadır)
📁	Klasör görünümü	klasörlerdeki dosyaları görüntüleyin
⚙️	Ayarlar	<b>VIBE</b> ayarlarını kişiselleştirin
🔄	Şimdi yürütülüyor	geçerli oynatma ekranını görüntüleyin

### Not

- \* Rhapsody kanalları, VIBE ürünü Rhapsody yazılımı kurulu olan bir bilgisayara bağlandıktan sonra ana menüde gösterilir. Rhapsody kanalları için bir Rhapsody hesabınız olmalıdır ve bu servis sadece belirli bölgelerde sunulmaktadır.

## Ana ekran dışında gezinme

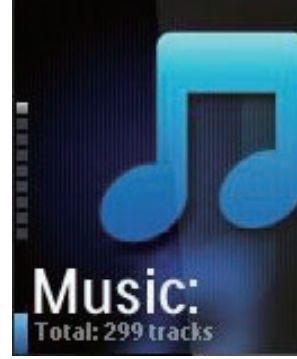

- 🏠 / 🏠 ve ▶️ gezinme tuşlarına basarak, Ana ekrandan işlevsel menülere erişebilirsiniz.
- Önceki ekranlara geri dönmek için, ⏪ tuşuna arka arkaya basın veya Ana ekrana geri dönmek için ⏪ tuşunu basılı tutun.

Ana ekran ile oynatma ekranı arasında geçiş yapın

Ana ekranda,

Müzik çalarken veya radyo dinlerken,

- 🏠 tuşuna basın;
- Alternatif olarak, ≡ tuşuna basın ve **[Şimdi çalınan]** veya **[Son çalınan]** ögesini seçin.

Oynatma ekranında,

- ⏪ tuşunu basılı tutun.

## Bir tema seçin

Görüntülemek üzere bir tema seçmek için,

- Ana ekranda, ≡ tuşuna basın ve **[Tema]** seçeneğini seçin.

---

## Tuşları kilitleyin/kilitlerini açın

Oynatıcı açık olduğu zaman, kazara çalışmasını önlemek için kilidi kullanın.

- Tuşları kilitlemek veya kilitlerini açmak için  tuşuna kısa bir süre basın.
  - ↳ Ses düzeyi tuşları dışında tüm düğmeler kilitlenir ve ekranda bir kilit simgesi gösterilir.

---

## Ekran açık/kapalı

Güçten tasarruf etmek için, aşağıdaki durumlarda önceden tanımlanan süre geçtikten sonra ekran otomatik olarak kapanır:

- **VIBE** üzerinde yeni bir işlem yapılmamıştır ve
-  > **[Ekran ayarları]** > **[Arka aydınlatma zmn]** öğesinde yeni bir değer seçilmiştir.

**Güç tasarrufu modundan çıkmak için**

- Herhangi bir tuşa basın.

## 5 PC ortam kitaplığı ile senkronize etme

Philips Songbird yazılımı ile aşağıdakileri yapabilirsiniz:

- Ortam koleksiyonunuzu bir PC üzerinde yönetme;
- VIBE ürününüzü PC ortam kitaplığı ile senkronize etme;
- VIBE ürününüzü [www.philips.com/welcome](http://www.philips.com/welcome) adresinde kaydetme.
- VIBE ürününün yerleşik yazılımını güncelleme; (bkz. 'Yerleşik yazılımın güncellemesini Philips Songbird üzerinden yapın.' sayfa 43)
- VIBE ürününün onarılması (bkz. 'Oynatıcının Philips Songbird aracılığıyla onarılması' sayfa 44).

### Philips Songbird yazılımının Kurulumu

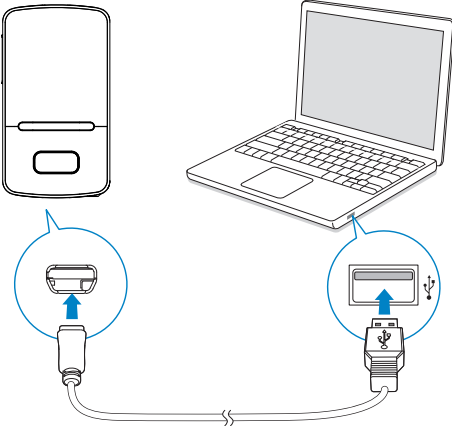

Philips Songbird'ün ilk kez kurulumu VIBE ürününü bilgisayarınıza ilk kez bağladığınızda, bir pencere açılır:

- 1 Dil ve ülke seçimini yapın.
- 2 Kurulumu tamamlamak için ekrandaki talimatları uygulayın.

#### Not

- Kurulum, lisans şartlarını kabul etmenizi gerektirir.

Açılır pencere otomatik olarak görüntülenmez:

- 1 Oynatıcı üzerinde, aşağıdaki seçenekleri seçtiğinizden emin olun:
  - \* > [PC bağlantı tercihi]'de, [MSC] öğesini seçin;
  - \* > [CD yükleyici]'de, [Etknlştr] öğesini seçin.
- 2 PC'de, **Bilgisayarım** (Windows XP / Windows 2000) / **Bilgisayar** (Windows Vista / Windows 7) öğesini seçin.  
↳ **Philips Songbird** sürücüsü görüntülenir.
- 3 Kurulumu başlatmak için, **Philips Songbird** sürücüsünü çift tıklatın.

#### Not

- Kurulum, lisans şartlarını kabul etmenizi gerektirir.
- Kuruludan sonra, PC bağlantısını MTP moduna dönüştür.

## PC'deki ortam dosyalarını toplayın

### İzleme klasörünü ayarlayın

#### Merkezi bir klasör oluşturun

Bir klasöre kopyaladığınız bütün ortam dosyalarının otomatik olarak kitaplığınıza eklenmesini istiyor olabilirsiniz. Bir merkezi klasör oluşturulması tavsiye edilir. **Philips Songbird** yazılımında merkezi klasörü izleme klasörü olarak ayarlayın. **Philips Songbird** yazılımını her başlattığınızda, artık merkezi klasörde oldukları için, şarkılar **Philips Songbird** yazılımına eklenir / yazılımdan kaldırılırlar. PC'de, bütün ortam dosyalarını kaydetmek için bir merkezi klasör oluşturun; örneğin, D:\Songbird ortam dosyaları.

#### İlk çalıştırma

**Philips Songbird** yazılımını bir PC'de ilk kez çalıştırdığınızda, var olan ortam dosyalarını **Philips Songbird** yazılımına taşımak için aşağıdakileri belirttiği gibi yapın:

- Var olan bir iTunes kitaplığını taşımak için iTunes ortam klasörünü seçin;
- Var olan ortam dosyalarını taramak ve taşımak için merkezi klasörü seçin.
  - ↳ Merkezi klasör **Philips Songbird** yazılımının izleme klasörü olarak ayarlanır:

### iTunes ortam klasörünün ayarlanması

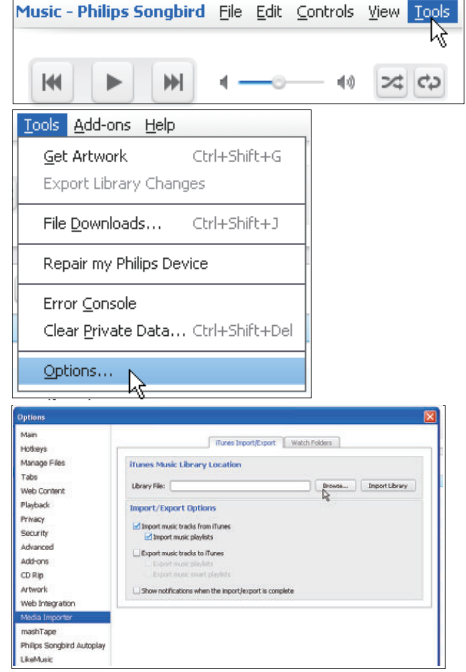

- 1 **Philips Songbird** yazılımında, **Araçlar > Seçenekler** sekmelerine gidin.
- 2 **Ortam Dosyası Taşıyıcı** ve sonra **iTunes Taşıyıcı** sekmelerini seçin.
- 3 Kütüphanenizin yerini ve seçeneklerini doğrulayın.
- 4 Kitaplık sekmesinin yanındaki **Kitaplığı Taşımın** tuşunu tıklayın.
  - ↳ Yazılım, iTunes kütüphanesini **Philips Songbird** uygulamasına alır.

## İzleme klasörünün ayarlanması

Philips Songbird yazılımında, izleme klasörünün ayarlanması aşağıdaki gibidir:

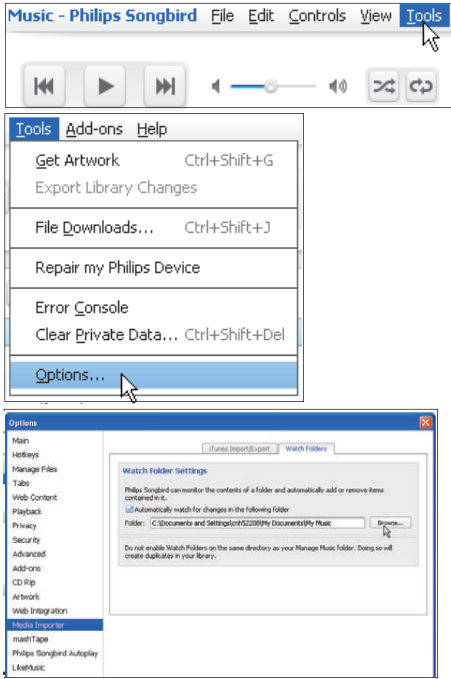

- 1 Araçlar > Seçenekler sekmelerini seçin.
- 2 Seçenekler'de, Ortam Dosyası Taşıyıcı sekmesini seçin. Sonra, İzleme Klasörleri sekmesini seçin.
- 3 İzleme Klasörleri sekmesinde, kutucuğu gösterildiği gibi işaretleyin.
- 4 Tarama seçeneğini tıklatın ve merkezi klasörü (örneğin, D:\Songbird ortam dosyaları) izleme klasörü olarak ayarlayın.
  - ↳ Ortam dosyaları merkezi klasöre eklenip çıkarıldıkça Philips Songbird yazılımına da eklenir ve çıkarlar.

## Ortam dosyalarını alın

Diğer klasörlerden ortam dosyalarının taşınması

Philips Songbird yazılımında,

- PC'deki klasörleri seçmek için **Dosya** > **Ortam Dosyası Taşı** sekmesine gidin.
  - ↳ Ortam dosyaları **Kitaplığınız** sekmesinin altına eklenir.
- Veya, PC'deki klasörleri seçmek için **Dosya** > **Çalma Listesi Taşı** sekmesine gidin.
  - ↳ Ortam dosyaları **Çalma Listeleriniz** sekmesi altına eklenir.

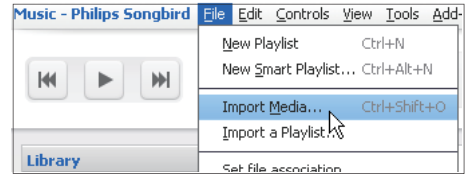

## Çevrimiçi kaynaklardan içerik edinin

Çevrimiçi kaynaklardan içeriklere erişebilir veya içerik satın alabilirsiniz. Kaynak seçme panelinin üzerindeki **Servisler** başlığının altından kullanılabilir çevrimiçi servisleri bulun.

### Not

- Çevrimiçi servislerden içerik yüklemeyen veya içerik satın almadan önce, çevrimiçi servise abone olun ve hesabınızda oturum açın.
- Bazı servisler yalnızca belirli ülkelerde bulunmaktadır.

## Çevrimiçi arama yapın

- 1 Bir çevrimiçi servis seçin:
  - **Servisler** başlığı altında bir seçenek seçin;
  - Alternatif olarak, arama kutusunda, bir çevrimiçi servis seçmek için alt oku tıklayın.

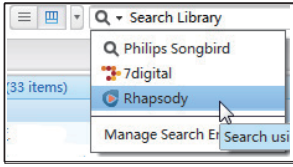
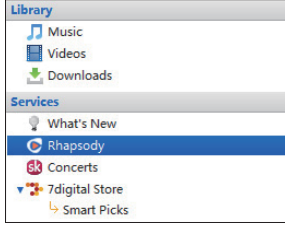

↳ Çevrimiçi kaynağın web sayfasını girin.

- 2 Ortam dosyanızı arayın.
  - Gerekirse, bir anahtar kelime girmek için arama kutusunu kullanın.

## Çevrimiçi oynatma

### Not

- **Rhapsody** uygulamasında müzik çalmadan önce, servise abone olun ve hesabınızda oturum açın.

**Rhapsody** web sayfasında,

- **Bütün** çalma listesini oynatmak için, ► **Tümünü Oynat** seçeneğini tıklayın;
- Bir şarkıyı çalmak için, şarkıyı seçin ve yanındaki ► ögesini tıklayın.

Key Tracks		Key A
Play/Add	Title	
▶ +	Play/Add All	
▶ +	Christmastime Is Here (Instrumental)	
▶ +	Christmas Eve / Sarajevo 12/24	
▶ +	Linus & Lucy	

## Philips Songbird'e ekleyin

Şarkıları **Rhapsody** ögesinden **Philips Songbird** ögesine aktarmak için, Philips Songbird'de şarkıları bir çalma listesine ekleyin. (bkz. 'Philips Songbird'de çalma listeleri oluşturun' sayfa 18)

**Rhapsody** web sayfasında,

- **Bütün** çalma listesini **Philips Songbird** ögesine eklemek için, + **Tümünü Ekle** ögesini tıklayın;
- Bir şarkıyı **Philips Songbird** ögesine eklemek için, şarkıyı seçin ve yanındaki + ögesini tıklayın.

Key Tracks		Key A
Play/Add	Title	
▶ +	Play/Add All	
▶ +	Christmastime Is Here (Instrumental)	
▶ +	Christmas Eve / Sarajevo 12/24	
▶ +	Linus & Lucy	



# Philips Songbird içerisinde arama yapın

Philips Songbird aşağıdaki biçimde yapılandırılmıştır:

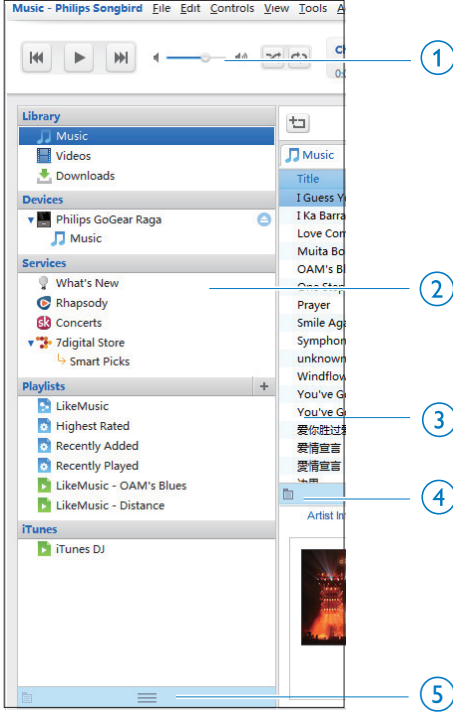

- 1 **Oynatıcı paneli:** Philips Songbird ortam kitaplığının içindeki ortam dosyalarını oynatmak için düğmeleri tıklayın.
- 2 **Kaynak seçme paneli:** içeriğin kaynağını seçmek için tıklayın; alt kaynakları göstermek ya da saklamak için ►/▼ tuşlarına basın.
  - **Kitaplık:** Philips Songbird ortam kitaplığı;
  - **Cihazlar:** PC'ye bağlı olan oynatıcı;
  - **Servisler:** çevrimiçi ortam kaynakları;
  - **Çalma listeleri:** Sizin oluşturduğunuz ya da Philips Songbird ortam kitaplığında oluşturulan çalma listeleri.

- 3 **İçerik paneli:** Güncel kaynaklara göz atar.
- 4 **Bilgi paneli:** MashTape, çalmakta olan ortam dosyası hakkındaki mevcut bilgiyi İnternet'teki kaynaklardan toplayabilir.
- 5 **Kapak resmi paneli:** Paneli görüntülemek için yukarı okunu sürükleyin.

## Metaverilere göre arama yapın

Philips Songbird ortam kitaplığında, ortam dosyaları metaverilerine göre sıralanır. Ortam dosyalarını metaverilerine göre aramak için, listeyi seçmek veya panel görüntüsünü filtrelemek için simgeyi tıklayın.

### Liste görünümü

Liste görünümünde, ortam dosyaları metaverilerine göre listelenir:

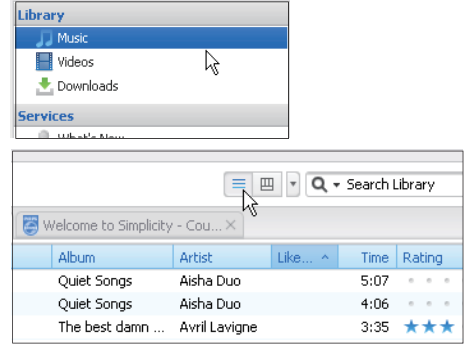

Hangi metaverilerinin görüntüleneceğini seçmek için,



1 Kitaplık > Müzik veya Videolar seçeneklerinden birinde, metaveri etiketleri çubuğunu sağ tıklayın.

↳ Metaveri etiketlerinin bir listesi görüntülenir.

2 Metaveri çubuğunda görüntülemek istediğiniz etiketi tıklayın.

### Filtre paneli görünümü

Filtre paneli görünümünde, ortam dosyaları üç metaveri etiketiyle filtrelenebilir:

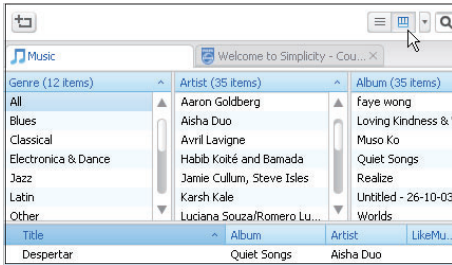

Bir filtre paneli seçmek için,

1 Metaveri etiket çubuğunu sağ tıklayın.  
↳ Metaveri etiketlerinin bir listesi görüntülenir.

2 Metaveri çubuğunda görüntülemek istediğiniz etiketi tıklayın.

## Anahtar kelimeyle arama

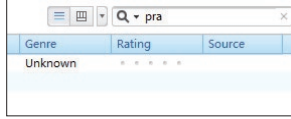
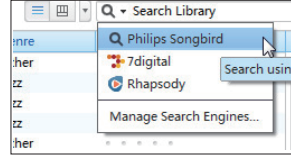

1 Arama kutusunda, içerik kaynağı olarak Philips Songbird öğesini seçmek için alt oku tıklayın.

2 Arama kutusuna anahtar kelimeyi girin.

3 Enter tuşuna basın.

↳ Kitaplıkta arama başlatılır.

## Philips Songbird'de çalma listeleri oluşturun

Bir çalma listesiyle, şarkılarınızı istediğiniz gibi yönetebilir ve senkronize edebilirsiniz.

## Çalma listesi oluşturma

Çalmak istediğiniz şarkıları seçin. Şarkıları bir çalma listesine ekleyin.

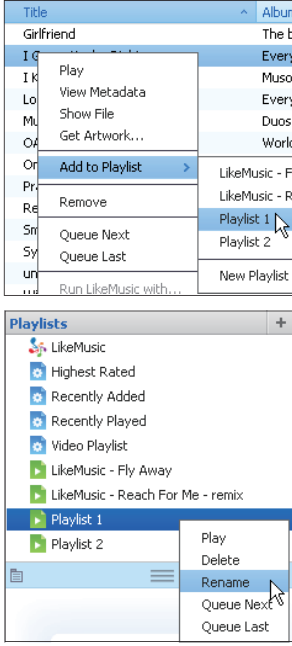

- 1 **Kitaplık > Müzik** başlığı altında şarkıları seçin.
  - Birden çok şarkı seçmek için **Ctrl** tuşunu basılı tutarak şarkıları tıklayın.
- 2 Şarkıları bir çalma listesine eklemek için:
  - Şarkıları sağ tıklayın ve **Çalma Listesine Ekle** öğesini seçin;
  - Bir çalma listesi seçin;
    - ↳ Şarkılar çalma listesine eklenir.
  - Bir çalma listesi oluşturmak için, **Yeni Çalma Listesi** öğesini seçin.
    - ↳ Şarkılar için yeni bir çalma listesi oluşturulur.
    - ↳ **Çalma listeleri** başlığı altında, çalma listesine istediğiniz adı verin.

Alternatif olarak, Bir çalma listesi oluşturun. Seçilen şarkıları çalma listesine ekleyin.

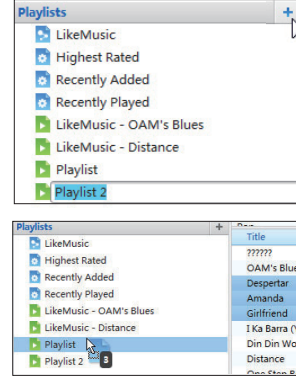

- 1 **Çalma listeleri** başlığı altında, bir çalma listesi oluşturmak için **+** öğesini tıklayın.
  - ↳ Yeni bir çalma listesi oluşturulur.
- 2 Yeni çalma listesini istediğiniz gibi adlandırın.
- 3 Ortam dosyalarını çalma listesine sürükleyip bırakın.

### İpucu

- Birden çok dosyayı aynı anda sürükleyebilmek için, seçimlerinizi, **Ctrl** tuşunu basılı tutarken tıklayın.

## LikeMusic çalma listeleri oluşturma

LikeMusic analizine bağlı olarak, bir kaynak şarkıdan bir çalma listesi oluşturulabilir.

LikeMusic kitaplığınızdaki şarkıları analiz eder ve şarkıların müzik niteliklerine bağlı olarak, aralarında bağlantılar oluşturur. Bu bağlantılar, arka arkaya çalışıldığında kulağa daha iyi gelen şarkılardan çalma listeleri oluşturması için LikeMusic'e yardımcı olur.

Şarkıları Philips Songbird müzik kitaplığına aktardığınız zaman, LikeMusic analizi başlar. Analizi tamamlanan şarkı için, LikeMusic simgesi yanar; analizi tamamlanamayan şarkı için simge gri görüntülenir.



### Bir kaynak şarkı seçin

Kaynak şarkının LikeMusic analizinin tamamlandığından emin olun.

- **Kitaplık > Müzik** başlığı altında, şarkının mavi LikeMusic simgesini çift tıklayın;

Alternatif olarak,

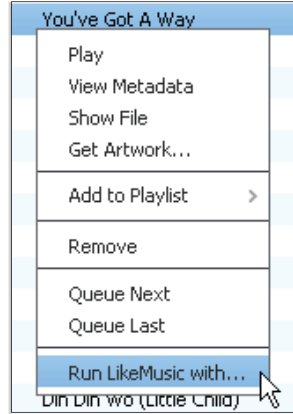

- **Kitaplık > Müzik** başlığı altında, bir şarkıyı sağ tıklayın ve **LikeMusic ile Oynat** öğesini seçin.  
↳ LikeMusic sayfasında bir LikeMusic çalma listesi görüntülenir:

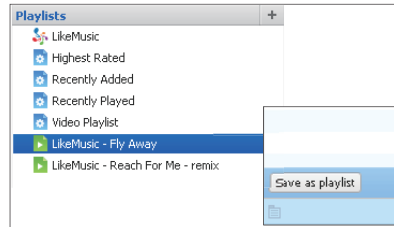
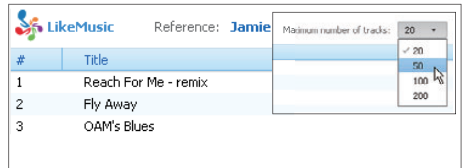

### Çalma listesindeki maksimum şarkı sayısını seçin

- Gösterildiği gibi, aşağı açılır listeden bir numara seçin.

## LikeMusicçalma listesini kaydedin

- Gösterildiği gibi, LikeMusic sayfasında **Çalma listesi olarak kaydet** ögesini seçin.
  - ↳ LikeMusic çalma listesi, **Çalma listeleri** başlığı altında kaydedilir.

## Çalma sırasını bir çalma listesi olarak kaydedin

### Bir çalma sırası oluşturun

- Şarkıları ya da çalma listelerini **Çalma Sırası** paneline sürükleyip bırakın.

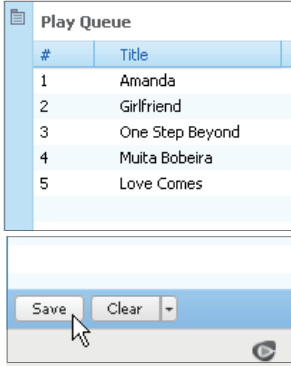

## Şarkıları çalma sırasının başına ya da sonuna ekleyin

- Şarkıları başa eklemek için, seçenekleri sağ tıklayın ve **Sonraki Olarak Sıraya Ekle** ögesini seçin;
- Şarkıları sona eklemek için, seçenekleri sağ tıklayın ve **Sonuncu Olarak Sıraya Ekle** ögesini seçin.

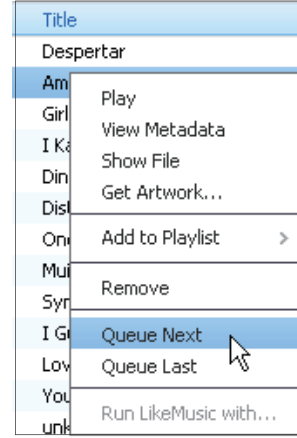

## Çalma sırasını bir çalma listesi olarak kaydedin

- Kaydet** ögesini tıklayın.
  - ↳ Çalma sırası, **Çalma listeleri** başlığı altında, bir çalma listesi olarak kaydedilir.
- Çalma listeleri** başlığı altında, çalma listesine istediğiniz adı verin.

## Bir çalma listesini çalma

- Bütün çalma listesini çalmak için, çalma listesini sağ tıklayın ve **Oynat** ögesini seçin.
  - Çalmaya bir şarkıdan başlamak için, şarkıyı sağ tıklayın.
- Oynatma seçeneklerini seçmek için, oynatıcı paneli üzerindeki düğmeleri tıklayın.

# Philips Songbird yazılımında ortam dosyalarının yönetilmesi

## Metaverilerin düzenlenmesi

Dosya bilgisini düzenleyerek (metaveri veya ID3 etiketi), ortam dosyalarını otomatik olarak şarkı adı, sanatçı, albüm ve diğer bilgilere göre sıralayabilirsiniz.

Ortam dosyalarını oynatıcıyla senkronize ettikten sonra, ortam kitaplığında metaveriye göre arama yapabilirsiniz.

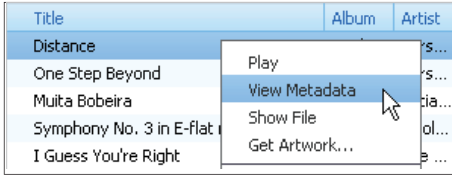

- 1 **Kitaplık > Müzik veya Videolar** seçeneklerinden bir ortam dosyası seçin.
- 2 **Metaveriyi Tara** seçeneğini seçmek için dosyanın üzerine sağ tıklayın.
  - ↳ Üzerindeki bilgiyi düzenlemeniz için bir metaveri tablosu görünür.

## Not

- Müzik dosyalarını **Rhapsody** ögesinden istediğiniz gibi sıralamak için, **Philips Songbird** ortam kitaplığındaki metaverileri düzenleyin. Oynatma ekranındaki şarkı bilgileri değişmez.

## Kapak resimlerinin edinilmesi

Kapak resimleri bazen indirilen müzik ile birlikte bulunur. **Philips Songbird** ile birlikte albüm kapaklarını şarkılara ekleyebilirsiniz. Şarkıları bazı oynatıcılarla senkronize ettikten sonra, ortam kitaplığında kapak resmine göre arama yapabilirsiniz.

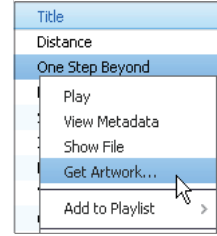
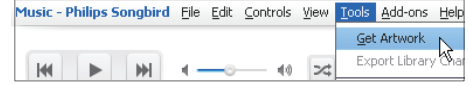

- **Philips Songbird** yazılımında, **Araçlar > Kapak Resmi Edin** seçeneğini seçin.
  - ↳ Kitaplıktaki bütün başlıklar için albüm kapakları alınır.
- Seçtiğiniz başlığa sağ tıklayın ve **Kapak Resmi Edin** seçeneğini seçin.
  - ↳ Bütün seçili başlıklar için albüm kapakları alınır.

## Ortam dosyalarının kitaplıktan kaldırılması

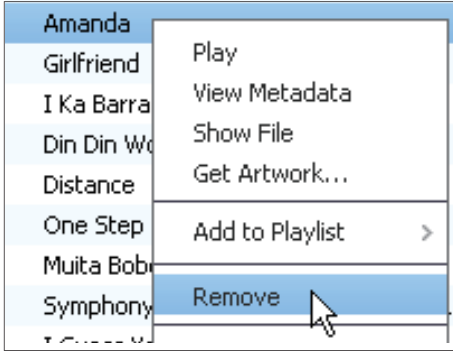

- 1 Ortam dosyasına sağ tıklayın. **Kaldır** seçeneğini seçin.
- 2 Belirtildiği gibi onaylayın.
  - ↳ Seçilen dosya kütüphaneden ve tüm çalma listelerinden kaldırılır. (Varsayılan olarak, dosya sadece "kaldırılır", "silinmez". Dosya, bilgisayardaki veya bilgisayar ağındaki orijinal konumunda bulunabilir.)

### İpucu

- Birden çok dosya seçmek için seçimlerinizi, **Ctrl** tuşunu basılı tutarken tıklayın.
- Birden çok sıralı dosya seçmek için **Shift** tuşunu basılı tutarken birinci ve sonuncu seçimlerinize tıklayın.

## Oynatıcıyı Philips Songbird ile senkronize etme

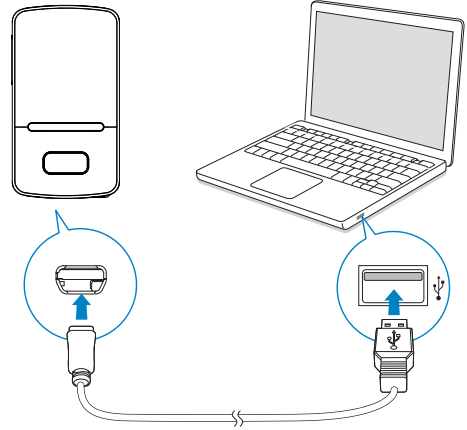

- 1 PC'de **Philips Songbird** uygulamasını başlatın.
- 2 Bir USB kablosu kullanarak oynatıcıyı PC'ye bağlayın.
  - ↳ **Philips Songbird** üzerinde, PC tarafından tanındığı anda oynatıcı görüntülenir:

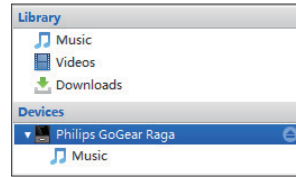

## Otomatik ya da manuel senkronizasyonu seçin

Oynatıcıyı **Philips Songbird**'e ilk kez bağlarken, belirtildiği gibi otomatik senkronizasyonu seçin. Oynatıcı, **Philips Songbird** ile otomatik olarak senkronize edilir.

Eğer otomatik senkronizasyonu seçmediyseniz, manuel senkronizasyona geçersiniz.

**Otomatik ya da manuel senkronizasyonu seçmek için,**

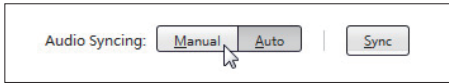
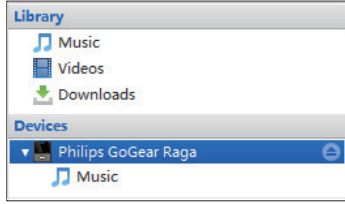

- 1 **Cihazlar** başlığı altında oynatıcıyı seçin.
- 2 **Manuel** ya da **Otomatik** öğesini seçin.
- 3 Seçimi onaylamak için, **Uygula** öğesini tıklayın.

## Otomatik senkronizasyon

- Eğer otomatik senkronizasyon seçeneğini seçtiyseniz, oynatıcıyı PC'ye bağladığınız zaman otomatik senkronizasyon otomatik olarak başlatılır;
- Alternatif olarak, **Cihazlar** başlığı altındaki oynatıcıyı seçin ve **Senkronize et** öğesini tıklayın.

**Otomatik senkronizasyon ayarlarını seçmek için,**

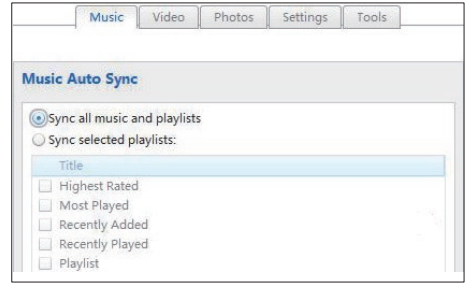
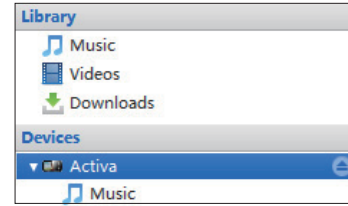

- 1 **Cihazlar** başlığı altında oynatıcıyı seçin.
- 2 Açılan pencerede **Müzik** ya da **Videolar** seçeneklerinden birine tıklayın.
- 3 Bir seçim yapmak için tıklayın.



## Manuel senkronizasyon

Seçilen çalma listelerini manuel olarak aktarmak için,

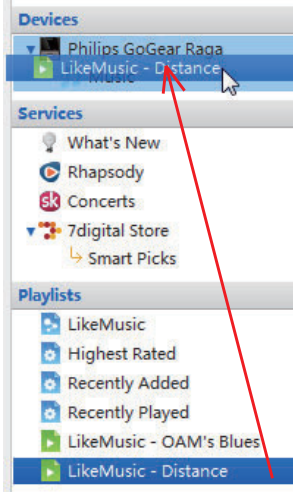

- 1 Çalma listelerini seçin.
- 2 Çalma listelerini **VIBE** ürününe sürükleyip bırakın.

Seçilen ortam dosyalarını manuel olarak aktarmak için,

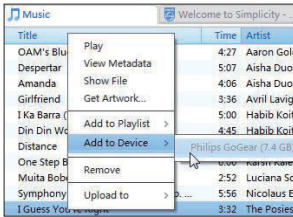

- 1 İçerik panelinde, seçtiğiniz bir ortam dosyasına sağ tıklayın.
- 2 **Cihaz Ekle** > **VIBE** seçeneğini seçin.  
↳ Seçilen dosyalar **VIBE** ürününe aktarılır.

### İpucu

- Birden çok dosyayı aynı anda seçebilmek için seçimlerinize tıklarırken **Ctrl** tuşuna basılı tutun.

## 6 Müzik

### Oynatıcı üzerinde müziğin bulunması

Oynatıcıyı PC ortam kitaplığınızla senkronize ettikten sonra, oynatıcıda müziği bulun.

### Şarkı bilgilerine göre müziğin bulunması

🎵de, şarkılar farklı koleksiyonlar altında, metaveri ya da ID3 etiketine göre sıralanmıştır:

[Tüm şarkılar], [Sanatçı], [Albümler] veya [Tarzlar].

[Tüm şarkılar]

- Şarkılar, şarkı adına göre alfabetik olarak sıralanmıştır.

[Sanatçı]

- Şarkılar, sanatçıya göre alfabetik olarak sıralanmıştır;
- Her bir sanatçı adının altında, şarkılar albüme göre alfabetik olarak sıralanmıştır.

[Albümler]

- Şarkılar, albüme göre alfabetik olarak sıralanmıştır.

[Tarzlar]

- Şarkılar pop ya da rock gibi türüne göre sıralanmıştır.

### Çalma listesine göre müzik bulma

🎵 > [Çalma listeleri]'de, PC ortam kitaplığından aktardığınız çalma listesini bulun.

### Dosya klasörüne göre müziğin bulunması

■'de, dosya klasörüne göre müzik bulun.

Müzik dosyalarını dosya klasörüne göre organize etmek için,

- 1 VIBE cihazını bir bilgisayara bağlayın.
- 2 PC'de **Bilgisayarım** veya **Bilgisayar** öğesini tıklayın.
  - VIBE ürünü seçin ve dosya klasörleri oluşturun.
- 3 PC'de, müzik dosyalarını VIBE'deki dosya klasörlerine sürükleyip bırakın.
  - Alternatif olarak, PC'deki dosya klasörlerini VIBE'e sürükleyip bırakın.

### Kaydırma işlemi

Alfabetik olarak sıralanmış bir seçenekler listesinde, **Superscroll** seçenekler arasında baş harfe göre tarama yapabilmeyi sağlar.

- **Superscroll**'i başlatmak için  tuşunu basılı tutun.
  - ↳ Ekranda mevcut seçeneklerin baş harflerini görebilirsiniz.



## Müzik çalma

Çalmaya bir şarkıdan başlayabilirsiniz ya da albüme veya sanatçıya ait bütün parçaları çalabilirsiniz.

**Çalmaya bir şarkıdan başlamak için,**

- 1 Bir şarkı seçin.
- 2 Oynatımı başlamak için ►► düğmesine basın.  
↳ Seçilen şarkının çalmaya başlar.

**Albüme ya da sanatçıya ait bütün parçaları çalmak için,**

- 1 Bir albüm ya da sanatçı seçin.
- 2 ≡ > [Tümünü çal/oynat] tuşlarına basın.
- 3 Oynatımı başlamak için ►► düğmesine basın.

Oynatma ekranında,

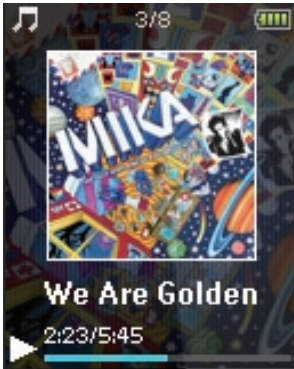

- Oynatmayı duraklatmak veya oynatmaya devam ettirmek için ►► tuşuna basın.
- Önceki ekrana gitmek için, ⏪ tuşuna basın.  
↳ Oynatma ekranı birkaç saniye sonra geri gelir.
- ↳ Oynatma ekranında, dosya bilgilerinizi ve oynatma durumunu görebilirsiniz.

Oynatma ekranında bir müzik dosyası seçmek için,

- 🎵 / 🎵 tuşuna arka arkaya basın.

**Seçilen şarkı içerisinde hızlı başa almak veya hızlı ileri almak için,**

- Oynatma ekranında, 🎵 / 🎵 tuşunu basılı tutun.

## Aynı koleksiyondan çalma

Şarkı çalınırken, çalınan şarkının ait olduğu koleksiyona geçebilirsiniz.

- 1 Oynatma ekranı üzerinde, ≡ tuşuna basın ve [Çalma modu] ögesini seçin.
- 2 [Müzik kaynağı...]’de, [... bu sanatçı], [... bu albüm] veya [... bu tarz] ögesini seçin.  
►► tuşuna basın.  
↳ Geçerli sanatçı, albüm ya da türü çalmaya başlarsınız.

**Oynatıcı üzerindeki bütün şarkıları çalmak için,**

- 1 Oynatma ekranı üzerinde, ≡ tuşuna basın ve [Çalma modu] ögesini seçin.
- 2 [Müzik kaynağı...] seçeneğinde [Tüm şarkılar] seçeneğini seçin. ►► tuşuna basın.

## Çalma seçeneklerini seçme

Oynatma ekranında; oynatma modu, ses ayarları ve uyku zamanlayıcısı (bkz. 'Ayarlar' sayfa 39) gibi oynatma seçeneklerini seçmek için ≡ tuşuna basın.

---

## Çalma listeleri

Oynatıcılar üzerinde, aşağıdaki çalma listelerini bulabilirsiniz:

- PC ortam kitaplığından aktardığınız çalma listeleri;
- oynatıcıya şarkı ekleyebilmeniz için üç hareketli çalma listesi.

---

## Şarkıların hareketli çalma listesine eklenmesi

**Geçerli şarkıyı eklemek için,**

- 1 Bir şarkı seçin veya çalın.
- 2 Şarkı listesi veya oynatma ekranı üzerinde,
  - **≡** tuşuna basın ve [**Çalma listesine ekle**] ögesini seçin.
- 3 Hareketli bir çalma listesi seçin. **▶||** tuşuna basın.
  - ↳ Geçerli şarkıyı çalma listesine kaydedin.

**Bir albüm ya da sanatçı eklemek için,**

- 1 Bir albüm ya da sanatçı seçin.
- 2 Albüm ya da sanatçı listesi üzerinde,
  - **≡** tuşuna basın ve [**Çalma listesine ekle**] ögesini seçin.
- 3 Hareketli bir çalma listesi seçin. **▶||** tuşuna basın.
  - ↳ Albümü ya da sanatçıyı çalma listesine kaydedin.

---

## Şarkıların hareketli çalma listesinden kaldırılması

**Geçerli şarkının bir çalma listesinden kaldırılması**

- 1 Oynatma ekranı üzerinde **≡** > [**Çalma listesinden kaldır**] tuşuna basın.
- 2 Hareketli bir çalma listesi seçin. **▶||** tuşuna basın.
  - ↳ Geçerli şarkıyı seçilen çalma listesinden kaldırın.

**Bir çalma listesindeki bütün şarkıların kaldırılması**

- 1 Çalma listeleri listesinde, **≡** tuşuna basın ve [**Çalma listesini temizle**] ögesini seçin.
- 2 Hareketli bir çalma listesi seçin. **▶||** tuşuna basın.
  - ↳ Çalma listesindeki bütün şarkıları kaldırın.

---

## Oynatıcıdaki şarkıların silinmesi

**Oynatma esnasında geçerli şarkıyı silmek için,**

- Oynatma ekranı üzerinde, **≡** tuşuna basın ve [**Sil**] ögesini seçin.
  - ↳ Geçerli şarkı, oynatıcıdan silinir.

# 7 Sesli kitaplar

www.audible.com adresinden yüklediğiniz ses formatındaki kitapları oynatmak için **[Sesli kitaplar]** seçeneğine gidin.

## Sesli kitapları oynatıcıyla senkronize edin

www.audible.com adresinden, **AudibleManager** yazılımını yükleyin ve PC'nize kurun. Bu yazılım sayesinde,

- www.audible.com adresinden sesli kitapları PC'nizin sesli kitaplar kitaplığına yükleyebilirsiniz;
- sesli kitapları oynatıcınızla senkronize edebilirsiniz.

## PC'nize AudibleManager kurun

- 1 PC'yi Internet'e bağlayın.
- 2 www.audible.com adresinden, MP3/ MP4 oynatıcılar için **AudibleManager** yazılımını yükleyin.
- 3 Yazılımı PC'nize kurun:
  - Ayar ekranında, dileme cihazlarının aşağı açılır listesinden **Philips GoGear**'i (seçilen modeller) seçin.

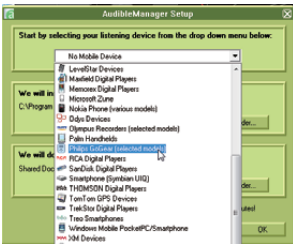

- Kurulumu tamamlamak için, ekrandaki talimatları uygulayın.

## Sesli kitapları PC'nize yükleyin

- 1 PC'yi Internet'e bağlayın.
- 2 PC'nizde **AudibleManager**'i başlatın.
- 3 **AudibleManager**'de, www.audible.com adresine bağlanmak için **Çevrimiçi Kitaplığım** düğmesine basın.
- 4 Sesli kitapları seçin ve yükleyin:
  - www.audible.com ile hesabınızın oturumunu açın;
  - **4** veya **6** formatındaki sesli kitapları yükleyin.
    - ↳ Yüklenen kitaplar, **AudibleManager**'deki kitaplığınıza otomatik olarak eklenir.

## Oynatıcıyla senkronize edin

- 1 PC'nizde **AudibleManager**'i başlatın.
- 2 Oynatıcıyı PC'ye bağlayın. Oynatıcı **AudibleManager** tarafından tanınana kadar bekleyin.
  - Oynatıcı üzerinde, **\*** > **[PC bağlantı tercihi]**'de **[MTP]** seçeneğini seçtiğinizden emin olun.
- 3 **AudibleManager**'de, **Cihaza Ekle** seçeneğini tıklayın.
  - Oynatıcıyı **AudibleManager**'e ilk kez bağlarken, belirtildiği gibi oynatıcıyı etkinleştirin.

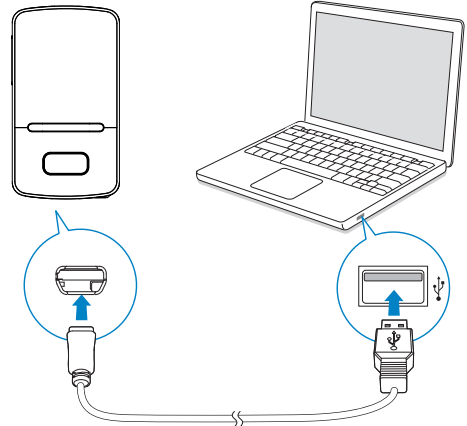

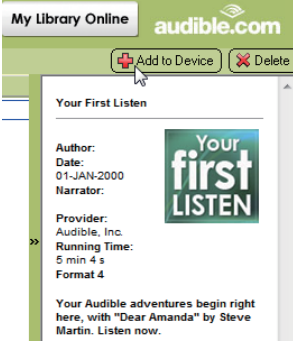
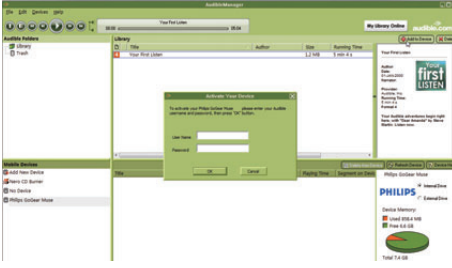

Oynatıcıya aktarılan sesli kitapları kontrol etmek için, AudibleManager üzerindeki oynatıcı paneline bakın.

- Eğer gerekiyorsa, **Cihazı Yenile** öğesini tıklayın.

## Oynatıcı üzerinde sesli kitapların bulunması

♪ > [Sesli kitaplar]'de, sesli kitap dosyaları, kitabın adına ya da yazarına göre düzenlenir:

### [Kitaplar]

- Kitaplar, kitabın adına göre alfabetik olarak sıralanmıştır.

### [Yazarlar]

- Kitaplar, yazarına göre alfabetik olarak sıralanmıştır.

## Sesli kitapların çalınması

- 1 Bir kitap seçin.
- 2 Oynatımı başlamak için ►► düğmesine basın.
  - ↳ Oynatma ekranında, kitap bilgilerini ve oynatma durumunu görebilirsiniz.

### Oynatma ekranında,

- Oynatmayı duraklatmak veya oynatmaya devam ettirmek için ►► tuşuna basın.
- Önceki ekrana gitmek için, ◀ tuşuna basın.

Oynatma esnasında başlıkları ya da bölümleri geçmek için,

- 1 Oynatma ekranı üzerinde ≡ > [Gezinme modu] tuşuna basın. [Başlıklar] veya [Bölüm] seçeneğini belirleyin.
- 2 Oynatma ekranı üzerinde, ◀ / ▶ tuşuna basın.

## Yer imleri kullanma

Bir sesli kitapta, oynatma süresine 10'a kadar yer imi ekleyebilirsiniz. Oynatımı, yer iminin eklendiği oynatma süresinden istediğiniz gibi başlatın.

**Bir yer imi eklemek için,**

**1** Oynatma ekranı üzerinde,  tuşuna basın ve **[Yer imleri] > [Yer imi ekle]** öğesini seçin.

**2** Bir konum seçin.

↳ Geçerli oynatma süresi, yer imleri listesindeki konuma eklenir.

**Yer imi eklenmiş bir oynatma süresini oynatmak için,**

- Oynatma ekranı üzerinde,  tuşuna basın ve **[Yer imleri] > [Yer imine git]** öğesini seçin. Bir seçenek seçin.
- ↳ Oynatım, seçilen oynatım süresinden başlar.

**Bir yer imini silmek için,**

- Oynatma ekranı üzerinde,  tuşuna basın ve **[Yer imleri] > [Yer imini sil]** öğesini seçin. Bir seçenek seçin.
- ↳ Yer imleri listesindeki oynatım süresini kaldırın.

## Oynatıcıdaki sesli kitapların silinmesi

- Oynatma ekranı üzerinde  > **[Sesli Kitap sil]** tuşuna basın.
- ↳ Geçerli sesli kitap, oynatıcıdan silinir.

# 8 Videolar

## Oynatıcıya video ekleme

Oynatıcıya iki şekilde video ekleyebilirsiniz:

- Philips Songbird yoluyla (bkz. 'PC ortam kitaplığı ile senkronize etme' sayfa 13),
- Windows Explorer içerisinde.

Windows Explorer'da video aktarmak için,

- 1 VIBE ürününü bir bilgisayara bağlayın.
- 2 PC'de **Bilgisayarım** veya **Bilgisayar** ögesini tıklayın.
  - VIBE ürününü seçin ve dosya klasörleri oluşturun.
- 3 PC'de, dosyaları VIBE'deki dosya klasörlerine sürükleyip bırakın.
  - Alternatif olarak, PC'deki dosya klasörlerini VIBE'e sürükleyip bırakın.

## Oynatıcı üzerinde videoların bulunması

Videoların dosya adına göre bulunması

-  seçeneğine gidin.
  - ↳ Videolar, dosya adına göre alfabetik olarak listelenir.

Videoların dosya klasörüne göre bulunması

-  seçeneğine gidin.
  - ↳ Videolar, PC'de olduğu gibi dosya klasörüne göre düzenlenir.



## Videoların oynatılması

- 1 Bir video seçin.
- 2 Oynatımı başlamak için  düğmesine basın.
  - ↳ Video, yatay görünümde oynatılır.



Oynatma ekranında,

- Oynatmayı duraklatmak veya oynatmaya devam ettirmek için  tuşuna basın.





Oynatma ekranında bir video dosyası seçmek için,

-  /  tuşuna arka arkaya basın.

Seçilen video içerisinde hızlı başa almak veya hızlı ileri almak için,

- Oynatma ekranında,  /  tuşunu basılı tutun.

## Parlaklık seçme

- 1 Oynatma ekranı üzerinde,  tuşuna basın ve **[Parlaklık]** ögesini seçin.
- 2 Bir seçim yapmak için  ve  tuşlarına basın.
- 3  tuşuna basın.

## Oynatıcıdaki videoların silinmesi

- 1 Bir video seçin veya oynatın.
- 2 Video listesi veya oynatma ekranı üzerinde,
  -  tuşuna basın ve **[Videoyu sil]** ögesini seçin.
    - ↳ Geçerli video, oynatıcıdan silinir.



# 9 Fotoğraflar

## Oynatıcıya resim ekleme

- 1 VIBE ürününü bir bilgisayara bağlayın.
- 2 PC'de **Bilgisayarım** veya **Bilgisayar** öğesini tıklatın.
  - VIBE ürününü seçin ve dosya klasörleri oluşturun.
- 3 PC'de, dosyaları VIBE'deki dosya klasörlerine sürükleyip bırakın.
  - Alternatif olarak, PC'deki dosya klasörlerini VIBE'e sürükleyip bırakın.

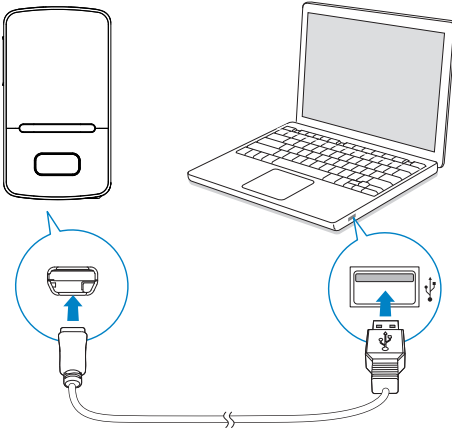

## Oynatıcı üzerinde resimlerin bulunması

### Resimlerin dosya adına göre bulunması

- 📁 seçeneğine gidin.
  - ↳ Resimler, dosya adına göre alfabetik olarak listelenir.

### Resimlerin dosya klasörüne göre bulunması

- 📁 seçeneğine gidin.
  - ↳ Resimler, PC'de olduğu gibi dosya klasörüne göre düzenlenir.

## Fotoğrafların görüntülenmesi

- Bir resim seçin. Resmi tam ekran olarak görüntülemek için ►► tuşuna basın.
  - ↳ Resim, yatay görünümde görüntülenir.

### Oynatma ekranında,

- Bir resim seçmek için 📁 / 📁 tuşuna basın.

## Bir slayt gösterisi başlat

- Resimleri tam ekran olarak görüntülerken, slayt gösterisi başlatmak için ►► tuşuna basın.
  - ↳ Resimler birer birer oynatılır.

## Çalma seçeneklerini seçme

Oynatma ekranında, oynatma seçeneklerini seçmek için ≡ tuşuna basın:

[Parlaklık]	Ekranın parlaklık ayarını seçin.
[Arka aydınlatma zmn]	Bir değer seçin. Belirlenen süre geçtikten sonra, ekran otomatik olarak kapanır.

[Slayt gösterisi ayarları]'de, slayt gösterisi için seçeneklerinizi seçin:

[Slayt süresi]	İki slayt arasındaki zaman aralığını seçin.
[Tekrar]	Seçilen klasör içindeki resimleri tekrar ederek görüntüler.
[Rastgele]	Seçilen klasör içindeki resimleri rastgele bir sırayla görüntüler.

---

## Oynatıcıdaki resimlerin silinmesi

- 1 Bir resim seçin veya oynatın.
- 2 Resim listesi veya oynatma ekranı üzerinde,
  -  tuşuna basın ve **[Resmi sil]** öğesini seçin.
    - ↳ Geçerli resim, oynatıcıdan silinir.

# 10 FM radyo





## Not

- Radyo istasyonlarına ayarladığınız zaman, verilen kulaklıkları takın. Kulaklıklar anten işlevi görürler. Daha iyi alım için, kulaklık kablosunu farklı yönlere çevirin.

## Radyo istasyonlarının ayarlanması

### Otomatik ayar

Radyoya ilk ayarladığınız zaman, istasyon aramak için Otomatik ayarı başlatın.

- 1 Ana ekrandan  > **[Otomatik ayar]** seçeneğine gidin.  
↳ 30 istasyona kadar, istasyonlar önceden ayarlanmış olarak kaydedilir.
- 2 Önceden ayarlanmış bir istasyon seçmek için,  veya  tuşuna arka arkaya basın. Oynatımı başlamak için  düğmesine basın.

Oynatma ekranında önceden ayarlanmış bir öğeyi seçmek için,

- Arka arkaya  veya  tuşuna basın.







### İpucu













- Yeni bir yere geldiğinizde, (yeni bir şehir ya da ülke gibi) daha iyi alım için otomatik ayarı yeniden başlatın.

### Manuel ayar

Bir frekans ya da istasyon aramak için, Manuel ayarı kullanın.

- 1 Ana ekrandan  > **[Manuel ayar]** seçeneğine gidin.  
↳ En son çalınmış olan istasyon çalmaya başlar.
- 2 Oynatma ekranında,  ya da  tuşunu basılı tutun.  
↳ Bulduğunuz frekanstan bir sonraki istasyona geçersiniz.
  - Hassas ayar için,  ya da  tuşuna art arda basın.

## FM radyo dinleme





- 1  > [Hafıza] seçeneğine gidin.
- 2 Önceden ayarlanmış bir istasyon seçmek için,  veya  tuşuna basın. Oynatımı başlamak için  düğmesine basın.
  - [Hafıza]'den önceden ayarlanmış bir istasyon seçmek için  tuşuna basın. Oynatımı başlamak için  düğmesine basın.
  - Oynatma ekranında, önceden ayarlanmış bir öğe seçmek için  veya  tuşuna basın.
- 3 Eğer gerekiyorsa, bir radyo istasyonunu ayarlamak için  veya  tuşunu basılı tutun.
  - Hassas ayar için,  ya da  tuşuna art arda basın.

### Radyo oynatımının sesini kapatmak veya açmak için,



- Oynatma ekranı üzerinde,  tuşuna basın.

## Önceden ayarlanmış istasyonları kaydetme





VIBE üzerinde, 30 adete kadar önceden ayarlanmış istasyonu kaydedebilirsiniz.

- 1 Bir radyo istasyonu ayarlayın.
- 2 Oynatma ekranı üzerinde,  tuşuna basın ve [Hafızaya kaydet] öğesini seçin.
- 3 Önceden ayarlanmış öğeler listesinde bir konum seçmek için,  veya  tuşuna basın.  tuşuna basın.
  - ↳ Bulduğunuz istasyon, konuma kaydedilir.

### Önceden ayarlanmış mevcut istasyonu kaldırmak için,

- 1 Oynatma ekranı üzerinde,  tuşuna basın ve [Hafızayı kaldır] öğesini seçin.
  - ↳ Önceden ayarlanmış öğeler listesinde, geçerli istasyon seçilir.
- 2  tuşuna basın. [Evet] öğesini seçin.
  - ↳ Bulduğunuz istasyon, önceden ayarlanmış öğeler listesinden kaldırılır.

### Seçilen önceden ayarlı istasyonları kaldırmak için,

- 1 Önceden ayarlanmış öğeler listesinde, bir istasyon seçmek için  veya  tuşuna basın.
- 2  tuşuna basın ve [Önceden ayarlanmış öğeyi sil] seçeneğini seçin.
  - ↳ Önceden ayarlanmış öğeler listesinde, istasyon seçilir.
- 3  tuşuna basın. [Evet] öğesini seçin.
  - ↳ Seçilen istasyon, önceden ayarlanmış öğeler listesinden kaldırılır.



### Bütün önceden ayarlı istasyonları kaldırmak için,

- 1 Önceden ayarlanmış öğeler listesinde,  > [Tüm ön ayarları sil] tuşuna basın.
- 2 [Evet] öğesini seçin.
  - ↳ Önceden ayarlanmış öğeler listesinden bütün istasyonlar kaldırılır.

# 11 Kayıtlar

FM radyodan kaydettiğiniz radyo programlarını dinlemek için  > [FM Kaydı] öğesine gidin.







## FM radyodan kayıt

- 1 Bir radyo istasyonu ayarlayın.
- 2 Oynatma ekranında, kaydetmeye başlamak için [FM radyo kaydını başlat] öğesini seçin.  
↳ FM radyodan kayıt başlatılır.
- 3 Duraklatma ve kayıt arasında geçiş yapmak için  tuşuna basın. Durdurmak için  tuşuna basın.
- 4 Kaydı saklamak için [Evet] düğmesine basın.  
↳ Kayıtlar  > [FM Kaydı] öğesine kaydedilir. (Dosya adı formatı: FMRECXXX.WAV, XXX otomatik olarak oluşturulan kayıt numarasıdır.)

### Not

- FM radyo kayıt özelliği, sadece belirli sürümlerde bulunmaktadır. Hangi özellikleri kullanabileceğinizi görmek için, oynatıcının ekran menüsüne bakın.

## FM radyo kayıtlarını dinleyin

- 1  > [FM Kaydı] altında bir kayıt seçin.
  - 2 Kaydınızı çalmak için  tuşuna basın.
- Oynatma ekranında bir dosya seçmek için,
-  /  tuşuna arka arkaya basın.
- Seçilen dosya içerisinde hızlı geri veya hızlı ileri almak için,
- Oynatma ekranında,  /  tuşunu basılı tutun.

## Oynatıcıdaki kayıtların silinmesi

- 1 Bir kayıt seçin veya oynatın.
  - 2 Kayıt listesi veya oynatma ekranı üzerinde,
    -  tuşuna basın ve [Sil] öğesini seçin.  
↳ Geçerli kayıt, oynatıcıdan silinir.
- Oynatıcı üzerindeki bütün kayıtları silmek için,
- [FM Kaydı] seçeneğinde [Tümünü sil] seçeneğini seçin.

## Kayıtlarınızın bilgisayara yüklenmesi

- 1 VIBE ürününü bir bilgisayara bağlayın.
- 2 PC'de Bilgisayarım veya Bilgisayar öğesini tıklayın.
  - VIBE öğesini seçin;
  - VIBE'de, Kayıtlar > FM başlığı altındaki kayıtları seçin.
- 3 Kayıt dosyalarını PC'deki bir konuma sürükleyip bırakın.

# 12 Klasör görünümü

Oynatıcının ortam kitaplığındaki ortam dosyalarını görüntülemek ve oynatmak için ■ seçeneğine gidin.

**Müzik:** Philips Songbird aracılığıyla oynatıcıyla senkronize ettiğiniz müzik dosyaları için;

**Video:** Philips Songbird aracılığıyla oynatıcıyla senkronize ettiğiniz video dosyaları için;

**Çalma listeleri:** oynatıcıyla senkronize ettiğiniz çalma listeleri ve oynatıcı üzerinde oluşturduğunuz hareketli çalma listeleri için.

**SERVİS:** AudibleManager aracılığıyla oynatıcıyla senkronize ettiğiniz sesli kitaplar veya **Rhapsody** yazılımıyla oynatıcıya senkronize ettiğiniz

**Rhapsody** şarkıları için.

**Kayıtlar:** oynatıcı üzerinde yaptığınız \*FM radyo kayıtları için.

**Windows Explorer'da aktarılan dosyaları bulmak için,**



- PC'deki Windows Explorer'da düzenlediğiniz dosyaların konumunu belirtin.

## Not

- \*FM radyo kayıt özelliği, sadece belirli sürümlerde bulunmaktadır. Hangi özellikleri kullanabileceğinizi görmek için, oynatıcının ekran menüsüne bakın.

# 13 Ayarlar

\*de, oynatıcı için seçeneklerinizi seçin.

1 Bir seçim yapmak için  /  tuşuna basın.

2 Onaylamak için  tuşuna basın.

## Çalma modu

[Çalma modu]’de, müzik çalmak için oynatma modlarını seçin:

[Müzik kaynağı...]

seçilen şarkının ait olduğu koleksiyona geçer

[Tekrar]

[1 tekrar] seçilen şarkıyı tekrar eder.

[Tümünü tekrarla] seçilen klasördeki bütün şarkıları tekrar eder.

[Rastgele]

[Açık] seçilen klasördeki bütün şarkıları rasgele modda çalar.

Eğer hem [Tümünü tekrarla] hem de

[Rastgele]etkinleştirilmişse,

- Seçilen klasördeki bütün şarkılar rasgele modda tekrar edilir.

## Ses ayarları

[FullSound] Müzik sıkıştırmada (örn. MP3, WMA) kaybedilen ses ayrıntılarını geri yükler.

[Ekolayzer] Ses ayarlarını istenildiği gibi tanımlar.

 Not



- FullSound seçeneğini seçtiğinizde, ekolayzer devre dışı bırakılır.

## Uyku zamanlayıcısı

Uyku zamanlayıcısını açın. VIBE, belirli bir süre sonra otomatik olarak kapanabilir.

- [Uyku zamanlayıcısı] > [Uyku zamanlayıcısını ayarla...]'de bir seçenek seçin.  tuşuna basın.
  - Belirlenen süre geçtikten sonra, cihaz otomatik olarak kapanır.

Uyku zamanlayıcısı açıldıktan sonra,

-  > [Uyku zamanlayıcısı] ögesini seçin;
- Alternatif olarak, müzik çalma ekranı üzerinde  > [Uyku zamanlayıcısı] tuşuna basın.
  - Oynatıcı kapanmadan önce, kalan süreyi görebilirsiniz.

## Ekran ayarları

[Parlaklık]	Ekranın parlaklığını ayarlar.
[Tema]	Ekran temasını seçer.

## Arka ışık zamanlayıcısı

Oynatıcı üzerinde hiçbir yeni işlem yapılmazsa, ekran bekleme moduna geçer. Önceden tanımlanan süre geçtikten sonra, bekleme ekranı otomatik olarak kapanır. Pil gücünden tasarruf etmek için, süre olarak düşük bir değer seçin.

### Süreyi ayarlamak için

- 1 Ana ekranda, \* > [Ekran ayarları] > [Arka aydınlatma zmn] ögesini seçin.
- 2 Bir süre seçin.  
↳ Seçilen süre geçtikten sonra, bekleme ekranı otomatik olarak kapanır.

### İpucu

- Güç tasarrufu yapmak amacıyla, düşük bir değer seçin.



### Güç tasarrufu modundan çıkmak için

- Herhangi bir tuşa basın.

## Ekran Koruyucu

Eğer bir ekran koruyucu seçtiyseniz, önceden tanımlanan süre geçtikten sonra bekleme ekranında ekran koruyucu görüntülenir.

### Bir ekran koruyucu seçmek için

- 1 Ana ekranda \* > [Ekran ayarları] > [Ekran koruyucu] ögesini seçin.
- 2 [Ekran koruyucu]'de, bir seçenek seçmek için  /  ve  tuşuna basın:



[Hiçbiri]	boş ekran görüntüler.
[Dijital saat]	süreyi hane olarak görüntüler.
[Albüm kapağı]	varsa, geçerli şarkının veya en son çalınan şarkının CD kapağını görüntüler.
[Ekran kapalı]	ekranı kapatır.
[Tanıtım modu]	oyunatıcının temel özelliklerini görüntüler.

### Ekran koruyucudan çıkmak için







- Herhangi bir tuşa basın.

## Tarih ve saat

### Saati ayarlamak için







- Bir seçim yapmak için  /  ve  tuşuna basın:

### [Saat ayarları]

[Saat formatı ayarla]	12 saatlik ya da 24 saatlik saat formatını seçer
[Saat ayarı]	basamakları girmek için arka arkaya  /  tuşuna basın veya  /  tuşunu basılı tutun; girişlerin konumunu seçmek için  /  tuşuna basın; onaylamak için  tuşuna basın.



## [Tarih ayarları]

[Tarih formatı ayarla]	bir tarih formatı seçer
[Tarih ayarı]	basamakları girmek için arka arkaya  /  tuşuna basın veya  /  tuşunu basılı tutun; girişlerin konumunu seçmek için  /  tuşuna basın; onaylamak için  tuşuna basın.

## Slayt Gösterisi ayarları

[Slayt süresi]	her bir slayt için oynatım süresi seçer.
[Tekrar]	etkinleştirildiğinde, arka arkaya bütün slaytları oynatır.
[Rastgele]	etkinleştirildiğinde, bütün slaytları rasgele modda oynatır.

## Dil

[Dil]'de dil seçimini değiştirebilirsiniz.

## PC bağlantı tercihi

[PC bağlantı tercihi]'de, oynatıcının PC'ye nasıl bağlanacağını seçin. Oynatıcı; USB Yiğın Depolama Sınıfı (MSC) veya Ortam Aktarım Protokolü (MTP) aracılığıyla PC bağlantısına izin verir.

[MSC] \*oynatıcının **Philips Songbird** sürücüsü olarak çalışmasına da izin verir. PC'de program kurulumunu başlatmak için, **Philips Songbird** sürücüsünü tıklatın.

[MTP] oynatıcı ile senkronizasyon esnasında, **Philips Songbird** aracılığıyla telif hakkı korunan müziğin çalınabilen formatlara dönüştürülmesine izin verir.



### İpucu

- **\*\* > CD-ROM**'da [Etiknlştr] ögesini seçtiğinizden emin olun.

## Bilgi

[Bilgi]'de, oynatıcı hakkında aşağıdaki bilgileri öğrenin:

### [Oynatıcı bilgileri]

[Model:] tam ürün adı  
Destek web sitesinden yerleşik yazılımı güncellerken tam ürün adını kontrol edin.

[Bellenim sürümü:] geçerli yerleşik yazılım sürümü  
Destek web sitesinden yerleşik yazılımı güncellerken yerleşik yazılım sürümünü kontrol edin.

[Destek sitesi:] oynatıcıya destek veren web sitesi

## [Disk alanı]

[Boş alan:]	mevcut alan
[Toplam alan:]	bellek boyutu
[Şarkılar]	şarkıların kapladığı alan
[Fotoğraflar]	resimlerin kapladığı alan
[Videolar]	videoların kapladığı alan

## [Desteklenen dosya türü]

[Müzik]	desteklenen müzik dosyası türleri
[Fotoğraflar]	desteklenen resim dosyası türleri
[Videolar]	desteklenen video dosyası türleri

## Cihazı formatla

Oynatıcıyı formatlayın. Oynatıcıda depolanmış olan bütün veriyi kaldırırsınız.

- **[Cihazı formatlayın]** öğesini seçin ve ardından belirtildiği gibi **[Evet]** öğesini seçin.

## Fabrika ayarları

**[Fabrika ayarları]**'de, oynatıcıyı fabrika ayarlarına geri yükleyin. Oynatıcıya aktarılan dosyalar korunur.

## CD kurulum programı

Eğer \* > **[PC bağlantı tercihi]** konumunda **[MSC]** öğesini seçtiyseniz, **[CD yükleyici]** seçenekleri görüntülenir. **[CD yükleyici]**'de, oynatıcının **Philips Songbird** sürücüsü olarak çalışmasını sağlamak için **[Etkinleştir]** öğesini seçin. PC üzerinde program kurulumunu başlatmak için sürücüyü çift tıklayın.

### İpucu

- Oynatıcıyı onardıktan sonra, CD-ROM bölümü ve Philips Songbird kurulum programı, oynatıcıdan kaldırılır (bkz. 'Oynatıcının Philips Songbird aracılığıyla onarılması' sayfa 44). Oynatıcı üzerinde daha fazla alan sağlanır.

# 14 Yerleşik yazılımın güncellemesini Philips Songbird üzerinden yapın.

VIBE, yerleşik yazılım adı verilen dahili bir programla kontrol edilir. Siz VIBE ürününüzü satın aldıktan sonra, yeni yerleşik yazılım sürümleri piyasaya sürülmüş olabilir. Philips Songbird aracılığıyla, İnternet üzerinden VIBE yerleşik yazılım güncellemelerini kontrol edebilir ve bunları yükleyebilirsiniz.

## İpucu

- Müzik dosyalarınız, belenim güncellemesinden etkilenmez.

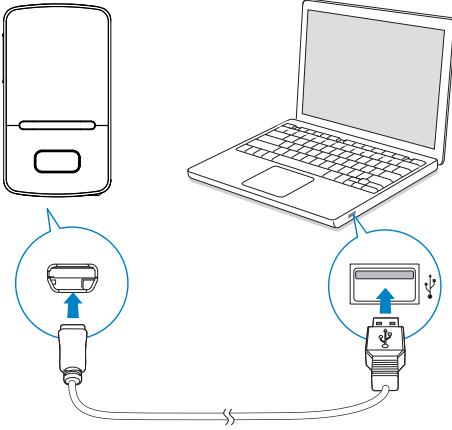

- 1 Bilgisayarınızın İnternet'e bağlı olduğundan emin olun.
- 2 Gösterildiği gibi, bir USB kablo kullanarak VIBE ürününü bir bilgisayara bağlayın.
- 3 PC'de Philips Songbird uygulamasını başlatın.
  - Eğer gerekiyorsa, **Başlat** > **Programlar** > **Philips** > **Philips Songbird** seçeneğini tıklayın.

- 4 Oynatıcı panelinde VIBE üzerini tıklayın. Ardından, açılır pencerede **Araçlar** > **Güncel belenimi kontrol et** seçimini yapın.
  - ↳ **Philips Songbird**, varsa güncellemeleri kontrol eder ve İnternet'ten yeni belenimi yükler:

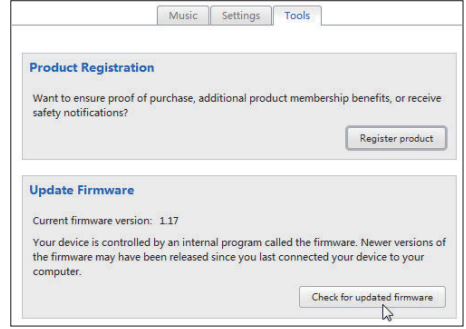
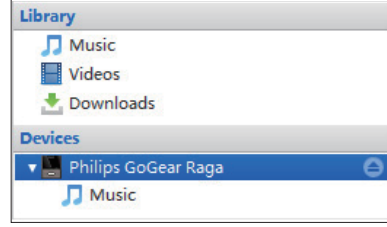

- 5 Ekrandaki talimatları uygulayın.
  - ↳ Yerleşik yazılımın indirilmesi ve kurulumu otomatik olarak başlar.
  - ↳ Yerleşik yazılım güncellendikten sonra VIBE yeniden başlatılır ve tekrar kullanıma hazırdır.

## Not

- Güncelleme tamamlanana kadar bekleyin, ardından VIBE cihazının bilgisayarla bağlantısını kesin.

# 15 Oynatıcının Philips Songbird aracılığıyla onarılması



İpucu

- Oynatıcıyı onardıktan sonra, CD-ROM bölümü ve **Philips Songbird** kurulum programı, oynatıcıdan kaldırılır. Oynatıcı üzerinde daha fazla alan sağlanır.

VIBE düğün çalışmıyorsa veya ekran donuyorsa, veri kaybı olmadan cihazı sıfırlayabilirsiniz:

**VIBE'i sıfırlamak için?**

- VIBE ürününün alt kısmında bulunan sıfırlama deliğine bir kalem ucu veya başka bir nesne sokun. Oynatıcı kapanana kadar basılı tutun.

**Eğer oynatıcıyı sıfırlayamazsanız, oynatıcıyı aracılığıyla onarınPhilips Songbird:**

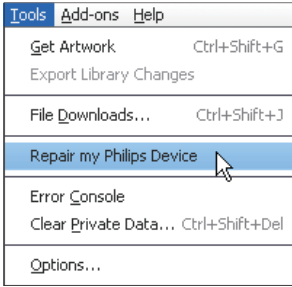

- 1 PC'de **Philips Songbird** uygulamasını başlatın.
- 2 **Philips Songbird**'de,
  - Araçlar > **Philips Cihazımı Onar** öğesini seçin;
  - açılır listede **VIBE** öğesini seçin.
- 3 Oynatıcıyı PC'ye bağlayın.
  - **Oynatıcının PC'ye nasıl bağlanacağı** konusunda ekrandaki talimatları izlediğinizden emin olun.
- 4 Onarımı tamamlamak için ekrandaki talimatları uygulayın.

# 16 Teknik veriler

## Güç

Güç kaynağı: 290 mAh Li-ion polimer dahili şarj edilebilir pil

Oynatma süresi<sup>1</sup>

- müzik (.mp3): 25 saate kadar (**FullSound** kapalı); 13 saate kadar (**FullSound** açık)

- video (.mp4): 5 saate kadar

- FM radyo: 12 saate kadar

## Yazılım

Philips Songbird: belenim güncellemek ve müzik aktarmak<sup>3</sup> için

## Bağlanabilirlik

Kulak 3,5mm

Yüksek hızlı USB 2.0

## Ses

Kanal ayırma: > 45 dB

Frekans Tepkisi: 80 - 18.000 Hz

Çıkış gücü: 2 x 2,4 mW

Sinyal-parazit oranı: > 84 dB

## Müzik çalar

Desteklenen formatlar:

Bit hızları Örneklemeye hızları

MP3:

8 - 320 kbps ve VBR 8, 11,025, 16, 22,050, 32, 44,1, 48 kHz

WMA:

5 - 320 kbps 8, 11,025, 16, 22,050, 32, 44,1, 48 kHz

FLAC:

1,1 Mbps'e kadar 48 kHz

APE:

1,3 Mbps'e kadar 48 Khz

## Video oynatma

Desteklenen formatlar:

MJPEG (.mp4)

## Fotoğraf gösterimi

Desteklenen formatlar:

JPEG

BMP

## Depolama ortamı

Dahili bellek kapasitesi<sup>2</sup>:

SA3VBE04 4GB NAND Flash

SA3VBE08 8GB NAND Flash

SA3VBE16 16GB NAND Flash

SA3VBE32 32GB NAND Flash

## Görüntü

Renkli LCD 128 x 160 piksel

## Not

- <sup>1</sup> Şarj edilebilir pillerin şarj edilme sayısı sınırlıdır. Pil ömrü ve şarj edilme sayısı, kullanıma ve ayarlara bağlı olarak değişebilir.
- <sup>2</sup> 1GB = 1 milyar bayt; kullanılabilir depolama alanı daha azdır. Belleğin bir kısmı cihaz için ayrılacağından, tam bellek kapasitesi kullanılamaz. Depolama kapasitesi, şarkı başına 4 dakika ve 128 kbps MP3 şifreleme değerlerine dayanarak belirtilmiştir.
- <sup>3</sup> Aktarım hızı işletim sistemine ve yazılım konfigürasyonuna bağlıdır.

## Sistem gereksinimleri

- Windows® XP (SP3 veya üzeri) / Vista / 7
- Pentium III 800 MHz işlemci veya üzeri
- 512 MB RAM
- 500 MB sabit disk alanı
- İnternet bağlantısı
- Windows® İnternet Explorer 6.0 veya üzeri
- CD-ROM sürücüsü
- USB bağlantı noktası

