



**GX7000 series**  
**Manuale online**

# Sommario

Uso del Manuale online. . . . .	11
Simboli utilizzati in questo documento. . . . .	12
Utenti di dispositivi sensibili al tocco (Windows). . . . .	13
Marchi e licenze. . . . .	14
<b>Rete. . . . .</b>	<b>32</b>
Limitazioni. . . . .	35
Suggerimenti sulla connessione di rete. . . . .	37
Impostazioni di rete predefinite. . . . .	38
Rilevato lo stesso nome di stampante. . . . .	40
Consente di connettersi a un altro computer tramite LAN/Modifica la connessione da USB a LAN. . . . .	41
Stampa delle impostazioni di rete. . . . .	42
Metodo per la riconfigurazione della connessione LAN/Metodo per la riconfigurazione della connessione Wi-Fi. . . . .	48
Connessione tramite wireless diretto. . . . .	50
<b>IJ Network Device Setup Utility (Windows). . . . .</b>	<b>55</b>
IJ Network Device Setup Utility. . . . .	56
Avvio di IJ Network Device Setup Utility. . . . .	57
Diagnostica e riparazione delle impostazioni di rete. . . . .	58
Configurazione/Modifica delle impostazioni di rete. . . . .	59
Schermata Canon IJ Network Device Setup Utility. . . . .	60
Configurazione delle impostazioni di rete. . . . .	65
Configurazione/Modifica delle impostazioni per la connessione LAN wired (cavo Ethernet). . . . .	66
Configurazione/Modifica delle impostazioni Wi-Fi. . . . .	69
Assegnazione di informazioni alla stampante. . . . .	74
Elenco dei modelli che non supportano la funzione di diagnostica e riparazione. . . . .	76
Elenco dei modelli che non supportano la configurazione IPv6 tramite collegamento USB. . . . .	77
<b>Gestione di carta, originali, serbatoi d'inchiostro e così via. . . . .</b>	<b>79</b>
Caricamento della carta. . . . .	80
Alimentazioni carta. . . . .	81
Caricamento di carta comune/carta fotografica nel vassoio posteriore. . . . .	83
Caricamento di carta comune nel cassetto. . . . .	89
Caricamento delle buste nel vassoio posteriore. . . . .	95

Caricamento degli originali. . . . .	99
Dove caricare gli originali. . . . .	100
Caricamento degli originali piano di lettura. . . . .	101
Caricamento di documenti nell'ADF (Alimentatore automatico documenti). . . . .	103
Caricamento in base all'uso. . . . .	105
Originali supportati. . . . .	108
Inserimento di un'unità flash USB. . . . .	110
Inserimento di un'unità flash USB. . . . .	111
Rimozione di un'unità flash USB. . . . .	112
Ricarica dei serbatoi d'inchiostro. . . . .	113
Ricarica dei serbatoi d'inchiostro. . . . .	114
Controllo del livello di inchiostro. . . . .	121
Suggerimenti sull'inchiostro. . . . .	122
Se la stampa è sbiadita o irregolare. . . . .	123
Procedura di manutenzione. . . . .	124
Stampa del test di controllo degli ugelli. . . . .	127
Verifica del test di controllo degli ugelli. . . . .	128
Pulizia della testina di stampa. . . . .	130
Pulizia approfondita della testina di stampa. . . . .	132
Allineamento della testina di stampa. . . . .	134
Allineamento manuale della testina di stampa. . . . .	136
Pulizia. . . . .	140
Pulizia dei rulli di alimentazione della carta. . . . .	141
Pulizia delle parti interne della stampante (Pulizia lastra inferiore). . . . .	143
Sostituzione della cartuccia di manutenzione. . . . .	146
Controllo dello stato della cartuccia di manutenzione sul touchscreen. . . . .	150
Panoramica. . . . .	151
Sicurezza. . . . .	152
Precauzioni per la sicurezza. . . . .	153
Informazioni normative. . . . .	157
WEEE (EU&EEA). . . . .	158
Precauzioni per l'uso. . . . .	171
Limitazioni legali relative alla scansione/copia. . . . .	172

Precauzioni per l'uso della stampante. . . . .	173
Trasporto della stampante. . . . .	174
Quando si deve riparare, prestare o smaltire la stampante. . . . .	177
Mantenimento della qualità di stampa elevata. . . . .	178
<b>Componenti principali e loro utilizzo. . . . .</b>	<b>179</b>
Componenti principali. . . . .	180
Vista anteriore. . . . .	181
Vista posteriore. . . . .	184
Vista interna. . . . .	186
Pannello dei comandi. . . . .	188
Alimentazione. . . . .	190
Verifica dell'accensione. . . . .	191
Accensione e spegnimento della stampante. . . . .	192
Controllo della spina e del cavo di alimentazione. . . . .	194
Scollegamento della stampante. . . . .	195
Utilizzo del touchscreen. . . . .	197
<b>Modifica delle impostazioni. . . . .</b>	<b>201</b>
Modifica delle impostazioni della stampante dal computer (Windows). . . . .	202
Modifica delle opzioni di stampa. . . . .	203
Registrazione di un profilo di stampa utilizzato frequentemente. . . . .	204
Gestione di accensione e spegnimento della Stampante. . . . .	206
Modifica della modalità di funzionamento della Stampante. . . . .	208
Modifica delle impostazioni dal pannello dei comandi. . . . .	210
Modifica delle impostazioni dal pannello dei comandi. . . . .	211
Impostazione degli elementi sul pannello dei comandi. . . . .	213
Impostazioni FAX. . . . .	214
Imp. stampa. . . . .	219
Impostazioni LAN. . . . .	220
Altre impostazioni periferica. . . . .	226
Risistemare le icone sulla schermata d'inizio. . . . .	229
Selezione lingua. . . . .	230
Aggiornamento del firmware. . . . .	231
Impostazioni password amministratore. . . . .	232
Impostazioni gestione utenti. . . . .	234
Ripristina impostazione. . . . .	235

Impostazioni alimentatore. . . . .	236
Impostazione servizio Web. . . . .	237
Impostazioni ECO. . . . .	238
Impostazione silenziosa. . . . .	240
Informazioni di sistema. . . . .	242
Gestione processo. . . . .	243
Registrazione delle impostazioni preferite (Profili personalizzati). . . . .	244
Verifica del totale di utilizzi della stampante. . . . .	247
Specifiche. . . . .	248
<b>Informazioni sulla carta. . . . .</b>	<b>252</b>
Tipi di supporti compatibili. . . . .	253
Limite di caricamento della carta. . . . .	256
Tipi di supporti non compatibili. . . . .	258
Gestione della carta. . . . .	259
<b>Modalità economica. . . . .</b>	<b>260</b>
<b>Stampa. . . . .</b>	<b>261</b>
Stampa da computer. . . . .	262
Stampa dalle applicazioni software in uso (Driver della stampante Windows). . . . .	263
Impostazione della stampa di base. . . . .	264
Impostazioni carta nel driver della stampante e nella stampante (Tipo di supporto). . . . .	269
Impostazioni carta nel driver della stampante e nella stampante (Formato carta). . . . .	272
Vari metodi di stampa. . . . .	274
Impostazione di Formato pagina e Orientamento. . . . .	275
Impostazione del numero di copie e dell'ordine di stampa. . . . .	277
Stampa in scala. . . . .	279
Stampa del layout di pagina. . . . .	281
Stampa fronte/retro. . . . .	283
Impostazione della stampa delle buste. . . . .	287
Stampa su cartoline. . . . .	289
Panoramica del driver della stampante. . . . .	291
Driver della stampante Canon IJ. . . . .	292
Apertura della schermata di impostazione del driver della stampante. . . . .	293
Monitor di stato Canon IJ. . . . .	294

Istruzioni per l'uso (driver della stampante) . . . . .	296
Descrizione del driver della stampante. . . . .	298
Descrizione della scheda Impostazione rapida. . . . .	299
Descrizione della scheda Principale. . . . .	307
Descrizione della scheda Imposta pagina. . . . .	312
Descrizione della scheda Manutenzione. . . . .	325
Descrizione di Monitor di stato Canon IJ. . . . .	327
Installazione degli MP Drivers. . . . .	330
Stampa con applicazioni software Canon. . . . .	331
Stampa da smartphone o tablet. . . . .	332
Stampa di dati fotografici. . . . .	333
Stampa di foto salvate in un'unità flash USB. . . . .	334
Impostazione di elementi per la stampa di foto mediante il pannello dei comandi. . . . .	339
Impostazioni carta. . . . .	341
<b>Copia. . . . .</b>	<b>345</b>
Esecuzione di copie. . . . .	346
Impostazione di elementi per la copia. . . . .	349
<b>Scansione. . . . .</b>	<b>352</b>
Scansione da un computer (Windows). . . . .	353
Scansione in base al tipo di elemento o allo scopo (IJ Scan Utility). . . . .	354
Funzioni di IJ Scan Utility. . . . .	355
Scansione di documenti e foto. . . . .	357
Creazione/modifica di file PDF. . . . .	358
Scansione con applicazione software (ScanGear). . . . .	361
Descrizione di ScanGear (driver dello scanner). . . . .	362
Avvio di ScanGear (driver dello scanner). . . . .	364
Scansione in Modalità di base. . . . .	365
Schermate di ScanGear (driver dello scanner). . . . .	368
Scheda Modalità di base. . . . .	369
Scheda Modalità avanzata. . . . .	378
Note generali (driver dello scanner). . . . .	385
Suggerimenti per la scansione. . . . .	387
Posizionamento degli originali (scansione da un computer). . . . .	388

Impostazioni di scansione in rete. . . . .	392
<b>Fax. . . . .</b>	<b>396</b>
<b>Preparazione dell'invio di un fax. . . . .</b>	<b>397</b>
Connessione della linea telefonica. . . . .	399
Impostazione del tipo di linea telefonica. . . . .	403
Impostazione della modalità di ricezione. . . . .	406
Impostazione delle informazioni sul mittente. . . . .	411
<b>Registrazione di destinatari. . . . .</b>	<b>418</b>
Registrazione dei destinatari mediante il pannello dei comandi della stampante. . . . .	419
Registrazione del numero di fax/telefono dei destinatari. . . . .	420
Registrazione di destinatari in selezione gruppo. . . . .	424
Modifica delle informazioni registrate. . . . .	428
Eliminazione delle informazioni registrate. . . . .	430
Stampa di un elenco delle destinazioni registrate. . . . .	431
Registrazione dei destinatari usando Utility Selezione rapida2 (Windows). . . . .	432
Avvio di Utility Selezione rapida2. . . . .	433
Finestra di dialogo Utility Selezione rapida2. . . . .	434
Salvataggio dell'elenco telefonico registrato nella stampante sul computer. . . . .	436
Registrazione di un numero di fax/telefono con Utility Selezione rapida2. . . . .	437
Modifica di un numero di fax/telefono con Utility Selezione rapida2. . . . .	439
Eliminazione di un numero di fax/telefono con Utility Selezione rapida2. . . . .	441
Modifica delle informazioni sul mittente con Utility Selezione rapida2. . . . .	442
Registrazione/modifica dei numeri rifiutati con Utility Selezione rapida2. . . . .	443
Registrazione dell'elenco telefonico salvato nella stampante sul computer. . . . .	444
<b>Invio di fax mediante il pannello dei comandi della stampante. . . . .</b>	<b>445</b>
Invio di fax mediante l'immissione del numero di fax/telefono. . . . .	446
Rinvio di fax (riselezione di un numero occupato). . . . .	450
Impostazione delle voci per l'invio di fax. . . . .	453
<b>Invio di fax dal computer (Windows). . . . .</b>	<b>455</b>
Invio di un fax (driver del fax). . . . .	456
Creazione di una rubrica (driver del fax). . . . .	460
Modifica o rimozione di un destinatario da una rubrica (driver del fax). . . . .	464
Ricerca di un destinatario in una rubrica (driver del fax). . . . .	467
Impossibile inviare fax dal computer. . . . .	469

Come aprire la schermata delle impostazioni del driver del fax. . . . .	471
Note generali (driver del fax). . . . .	473
<b>Ricezione di fax. . . . .</b>	<b>474</b>
Ricezione di fax. . . . .	475
Modifica delle impostazioni carta. . . . .	480
Ricezione in memoria. . . . .	482
<b>Altre funzioni fax utili. . . . .</b>	<b>484</b>
Documenti archiviati nella memoria della stampante. . . . .	485
Stampa di documenti nella memoria della stampante. . . . .	486
Eliminazione di documenti dalla memoria della stampante. . . . .	488
Salvataggio di un documento nella memoria della stampante su un'unità flash USB. . . . .	490
Inoltro di un documento nella memoria della stampante alla cartella condivisa sul computer. . . . .	493
<b>Domande frequenti. . . . .</b>	<b>496</b>
Impostazioni di rete e problemi comuni. . . . .	499
<b>Problemi di comunicazione di rete. . . . .</b>	<b>502</b>
Impossibile trovare la stampante in una rete. . . . .	503
Impossibile trovare la stampante durante l'impostazione. . . . .	504
Impossibile procedere oltre la schermata Connessione stampante (Impossibile trovare la stampante connessa tramite USB). . . . .	508
Impossibile trovare la stampante durante l'utilizzo del Wi-Fi. . . . .	510
Problemi della connessione di rete. . . . .	513
La stampante ha improvvisamente smesso di funzionare per vari motivi. . . . .	514
Chiave di rete (password) sconosciuta. . . . .	519
Impossibile utilizzare la stampante dopo aver sostituito un router wireless o averne modificato le impostazioni. . . . .	521
Altri problemi di rete. . . . .	523
Controllo delle informazioni rete. . . . .	524
Ripristino delle impostazioni di fabbrica. . . . .	527
<b>Problemi di stampa/scansione con lo smartphone/tablet. . . . .</b>	<b>528</b>
Impossibile stampare/eseguire la scansione dallo smartphone/tablet. . . . .	529
<b>Problemi di stampa. . . . .</b>	<b>533</b>
La stampante non stampa. . . . .	534
L'inchiostro non fuoriesce. . . . .	537
L'inchiostro si esaurisce rapidamente. . . . .	539



La stampante non preleva o alimenta la carta/Errore "Nessuna carta". . . . .	540
I risultati di stampa non sono soddisfacenti. . . . .	543
Le stampe sono vuote/sfocate o confuse/imprecise o presentano colori sbiaditi/striature o linee	545
Stampa in bianco e nero. . . . .	549
Linee non allineate/distorte. . . . .	550
Carta macchiata / Superficie stampata graffiata. . . . .	551
<b>Problemi di scansione (Windows). . . . .</b>	<b>555</b>
Problemi di scansione. . . . .	556
Lo scanner non funziona. . . . .	557
ScanGear (driver dello scanner) non si avvia. . . . .	558
<b>Problemi con il fax. . . . .</b>	<b>559</b>
Problemi con l'invio di fax. . . . .	560
Impossibile inviare un fax. . . . .	561
Errori frequenti durante l'invio di un fax. . . . .	563
Problemi con la ricezione di fax. . . . .	564
Impossibile stampare fax/Viene visualizzato il messaggio "Fax ricevuto. Salvato in memoria.". . .	565
Problemi con il telefono. . . . .	566
Impossibile comporre i numeri. . . . .	567
Disconnessione del telefono durante una chiamata. . . . .	568
Qualità scadente dei fax ricevuti. . . . .	569
<b>Problemi meccanici. . . . .</b>	<b>570</b>
La stampante non si accende. . . . .	571
La stampante si spegne inaspettatamente o ripetutamente. . . . .	572
Problemi di connessione USB. . . . .	574
Impossibile comunicare con la stampante tramite USB. . . . .	575
Sul touchscreen appare la lingua sbagliata. . . . .	576
<b>Problemi di installazione e download. . . . .</b>	<b>577</b>
Installazione degli MP Drivers non riuscita (Windows). . . . .	578
Aggiornamento degli MP Drivers nell'ambiente di rete (Windows). . . . .	579
<b>Errori e messaggi. . . . .</b>	<b>580</b>
Quando si verifica un errore. . . . .	581
Viene visualizzato un messaggio (Codice supporto). . . . .	583
<b>Elenco dei codici supporto per errore. . . . .</b>	<b>587</b>

Cosa fare quando la carta è inceppata. ....	589
1300. ....	590
1303. ....	592
1304. ....	594
1313. ....	596
Carta inceppata all'interno della stampante. ....	597
Rimozione della carta inceppata dal lato posteriore. ....	602
1000. ....	607
1007. ....	608
1008. ....	610
1070. ....	612
1200. ....	613
1401. ....	614
1496. ....	615
1723. ....	616
1724. ....	617
1725. ....	618
1726. ....	619
1727. ....	620
Nastro da imballaggio e così via ancora attaccati (1890). ....	621
2113. ....	622
2114. ....	625
2200. ....	628
3252. ....	629
4103. ....	630
5011. ....	631
5012. ....	632
5100. ....	633
5200. ....	634
6000. ....	635
C000. ....	636

## Uso del Manuale online

---

- Ambiente operativo
- **Simboli utilizzati in questo documento**
- **Utenti di dispositivi sensibili al tocco (Windows)**
- Stampa del Manuale online
- **Marchi e licenze**
- Schermate in questo manuale

## Simboli utilizzati in questo documento

---

### **Avviso**

La mancata osservanza di queste istruzioni può causare il decesso, gravi lesioni personali o danni alla proprietà dovuti a un uso non corretto dell'apparecchiatura. Il rispetto delle istruzioni garantisce un funzionamento sicuro.

### **Attenzione**

La mancata osservanza di queste istruzioni può causare lesioni personali o danni alla proprietà dovuti a un uso non corretto dell'apparecchiatura. Il rispetto delle istruzioni garantisce un funzionamento sicuro.

### **Importante**

Istruzioni contenenti informazioni importanti che devono essere osservate per evitare danni e lesioni o un uso improprio del prodotto. Assicurarsi di leggere tali istruzioni.

### **Nota**

Le istruzioni includono note sul funzionamento e altro.

### **Fondamenti**

Istruzioni che illustrano le operazioni di base del prodotto.

### **Nota**

- Le icone variano in base al prodotto in uso.

## Utenti di dispositivi sensibili al tocco (Windows)

---

Per azioni di tocco, è necessario sostituire "fare clic con il pulsante destro del mouse" in questo documento con l'azione impostata nel sistema operativo. Ad esempio, se nel sistema operativo l'azione è impostata su "tenere premuto", sostituire "fare clic con il pulsante destro del mouse" con "tenere premuto".

## Marchi e licenze

- Microsoft è un marchio registrato di Microsoft Corporation.
- Windows è un marchio commerciale o marchio registrato di Microsoft Corporation, registrato negli Stati Uniti e/o in altri Paesi.
- Windows Vista è un marchio commerciale o marchio registrato di Microsoft Corporation, registrato negli Stati Uniti e/o in altri Paesi.
- Microsoft Edge è un marchio o marchio registrato di Microsoft Corporation, registrato negli Stati Uniti e/o in altri Paesi.
- Internet Explorer è un marchio commerciale o marchio registrato di Microsoft Corporation, registrato negli Stati Uniti e/o in altri Paesi.
- Mac, Mac OS, macOS, OS X, AirPort, App Store, AirPrint, il logo AirPrint, Safari, Bonjour, iPad, iPad Air, iPad mini, iPadOS, iPhone e iPod touch sono marchi di Apple Inc., registrati negli Stati Uniti e in altri paesi.
- IOS è un marchio o un marchio registrato di Cisco negli Stati Uniti e in altri Paesi ed è utilizzato dietro licenza.
- Google Cloud Print, Google Chrome, Chrome OS, Chromebook, Android, Google Drive, Google Apps e Google Analytics sono marchi registrati o marchi di Google Inc. Google Play e il logo Google Play sono marchi di Google LLC.
- Adobe, Acrobat, Flash, Photoshop, Photoshop Elements, Lightroom, Adobe RGB e Adobe RGB (1998) sono marchi registrati o marchi di Adobe Systems Incorporated negli Stati Uniti e/o in altri Paesi.
- Bluetooth è un marchio di Bluetooth SIG, Inc., U.S.A. ed è concesso in licenza a Canon Inc.
- Autodesk e AutoCAD sono marchi o marchi registrati di Autodesk, Inc. e/o delle sue sussidiarie e/o affiliate negli Stati Uniti e/o in altri Paesi.
- Codice QR è un marchio registrato di DENSO WAVE INCORPORATED in Giappone e in altri Paesi.
- USB Type-C™ è un marchio registrato di USB Implementers Forum.
- The Mopria® word mark and the Mopria® Logo are registered and/or unregistered trademarks of Mopria Alliance, Inc. in the United States and other countries. Unauthorized use is strictly prohibited.

### ►► Nota

- Il nome ufficiale di Windows Vista è il sistema operativo Microsoft Windows Vista.

Copyright (c) 2003-2015 Apple Inc. All rights reserved.

Redistribution and use in source and binary forms, with or without modification, are permitted provided that the following conditions are met:

1. Redistributions of source code must retain the above copyright notice, this list of conditions and the following disclaimer.
2. Redistributions in binary form must reproduce the above copyright notice, this list of conditions and the following disclaimer in the documentation and/or other materials provided with the distribution.
3. Neither the name of Apple Inc. ("Apple") nor the names of its contributors may be used to endorse or promote products derived from this software without specific prior written permission.

THIS SOFTWARE IS PROVIDED BY APPLE AND ITS CONTRIBUTORS "AS IS" AND ANY EXPRESS OR IMPLIED WARRANTIES, INCLUDING, BUT NOT LIMITED TO, THE IMPLIED WARRANTIES OF MERCHANTABILITY AND FITNESS FOR A PARTICULAR PURPOSE ARE DISCLAIMED. IN NO EVENT SHALL APPLE OR ITS CONTRIBUTORS BE LIABLE FOR ANY DIRECT, INDIRECT, INCIDENTAL, SPECIAL, EXEMPLARY, OR CONSEQUENTIAL DAMAGES (INCLUDING, BUT NOT

LIMITED TO, PROCUREMENT OF SUBSTITUTE GOODS OR SERVICES; LOSS OF USE, DATA, OR PROFITS; OR BUSINESS INTERRUPTION) HOWEVER CAUSED AND ON ANY THEORY OF LIABILITY, WHETHER IN CONTRACT, STRICT LIABILITY, OR TORT (INCLUDING NEGLIGENCE OR OTHERWISE) ARISING IN ANY WAY OUT OF THE USE OF THIS SOFTWARE, EVEN IF ADVISED OF THE POSSIBILITY OF SUCH DAMAGE.

Apache License

Version 2.0, January 2004

<http://www.apache.org/licenses/>

TERMS AND CONDITIONS FOR USE, REPRODUCTION, AND DISTRIBUTION

1. Definitions.

"License" shall mean the terms and conditions for use, reproduction, and distribution as defined by Sections 1 through 9 of this document.

"Licensor" shall mean the copyright owner or entity authorized by the copyright owner that is granting the License.

"Legal Entity" shall mean the union of the acting entity and all other entities that control, are controlled by, or are under common control with that entity. For the purposes of this definition, "control" means (i) the power, direct or indirect, to cause the direction or management of such entity, whether by contract or otherwise, or (ii) ownership of fifty percent (50%) or more of the outstanding shares, or (iii) beneficial ownership of such entity.

"You" (or "Your") shall mean an individual or Legal Entity exercising permissions granted by this License.

"Source" form shall mean the preferred form for making modifications, including but not limited to software source code, documentation source, and configuration files.

"Object" form shall mean any form resulting from mechanical transformation or translation of a Source form, including but not limited to compiled object code, generated documentation, and conversions to other media types.

"Work" shall mean the work of authorship, whether in Source or Object form, made available under the License, as indicated by a copyright notice that is included in or attached to the work (an example is provided in the Appendix below).

"Derivative Works" shall mean any work, whether in Source or Object form, that is based on (or derived from) the Work and for which the editorial revisions, annotations, elaborations, or other modifications represent, as a whole, an original work of authorship. For the purposes of this License, Derivative Works shall not include works that remain separable from, or merely link (or bind by name) to the interfaces of, the Work and Derivative Works thereof.

"Contribution" shall mean any work of authorship, including the original version of the Work and any modifications or additions to that Work or Derivative Works thereof, that is intentionally submitted to Licensor for inclusion in the Work by the copyright owner or by an individual or Legal Entity authorized to submit on behalf of the copyright owner. For the purposes of this definition, "submitted" means any form of electronic, verbal, or written communication sent to the Licensor or its representatives, including but not limited to communication on electronic mailing lists, source code control systems, and issue tracking systems that are managed by, or on behalf of, the Licensor for the purpose of discussing and improving the Work, but excluding communication that is

conspicuously marked or otherwise designated in writing by the copyright owner as "Not a Contribution."

"Contributor" shall mean Licensor and any individual or Legal Entity on behalf of whom a Contribution has been received by Licensor and subsequently incorporated within the Work.

2. Grant of Copyright License. Subject to the terms and conditions of this License, each Contributor hereby grants to You a perpetual, worldwide, non-exclusive, no-charge, royalty-free, irrevocable copyright license to reproduce, prepare Derivative Works of, publicly display, publicly perform, sublicense, and distribute the Work and such Derivative Works in Source or Object form.
3. Grant of Patent License. Subject to the terms and conditions of this License, each Contributor hereby grants to You a perpetual, worldwide, non-exclusive, no-charge, royalty-free, irrevocable (except as stated in this section) patent license to make, have made, use, offer to sell, sell, import, and otherwise transfer the Work, where such license applies only to those patent claims licensable by such Contributor that are necessarily infringed by their Contribution(s) alone or by combination of their Contribution(s) with the Work to which such Contribution(s) was submitted. If You institute patent litigation against any entity (including a cross-claim or counterclaim in a lawsuit) alleging that the Work or a Contribution incorporated within the Work constitutes direct or contributory patent infringement, then any patent licenses granted to You under this License for that Work shall terminate as of the date such litigation is filed.
4. Redistribution. You may reproduce and distribute copies of the Work or Derivative Works thereof in any medium, with or without modifications, and in Source or Object form, provided that You meet the following conditions:
  1. You must give any other recipients of the Work or Derivative Works a copy of this License; and
  2. You must cause any modified files to carry prominent notices stating that You changed the files; and
  3. You must retain, in the Source form of any Derivative Works that You distribute, all copyright, patent, trademark, and attribution notices from the Source form of the Work, excluding those notices that do not pertain to any part of the Derivative Works; and
  4. If the Work includes a "NOTICE" text file as part of its distribution, then any Derivative Works that You distribute must include a readable copy of the attribution notices contained within such NOTICE file, excluding those notices that do not pertain to any part of the Derivative Works, in at least one of the following places: within a NOTICE text file distributed as part of the Derivative Works; within the Source form or documentation, if provided along with the Derivative Works; or, within a display generated by the Derivative Works, if and wherever such third-party notices normally appear. The contents of the NOTICE file are for informational purposes only and do not modify the License. You may add Your own attribution notices within Derivative Works that You distribute, alongside or as an addendum to the NOTICE text from the Work, provided that such additional attribution notices cannot be construed as modifying the License.

You may add Your own copyright statement to Your modifications and may provide additional or different license terms and conditions for use, reproduction, or distribution of Your modifications, or for any such Derivative Works as a whole, provided Your use, reproduction, and distribution of the Work otherwise complies with the conditions stated in this License.

5. Submission of Contributions. Unless You explicitly state otherwise, any Contribution intentionally submitted for inclusion in the Work by You to the Licensor shall be under the terms and conditions of this License, without any additional terms or conditions. Notwithstanding the above, nothing herein



shall supersede or modify the terms of any separate license agreement you may have executed with Licensor regarding such Contributions.

6. Trademarks. This License does not grant permission to use the trade names, trademarks, service marks, or product names of the Licensor, except as required for reasonable and customary use in describing the origin of the Work and reproducing the content of the NOTICE file.
7. Disclaimer of Warranty. Unless required by applicable law or agreed to in writing, Licensor provides the Work (and each Contributor provides its Contributions) on an "AS IS" BASIS, WITHOUT WARRANTIES OR CONDITIONS OF ANY KIND, either express or implied, including, without limitation, any warranties or conditions of TITLE, NON-INFRINGEMENT, MERCHANTABILITY, or FITNESS FOR A PARTICULAR PURPOSE. You are solely responsible for determining the appropriateness of using or redistributing the Work and assume any risks associated with Your exercise of permissions under this License.
8. Limitation of Liability. In no event and under no legal theory, whether in tort (including negligence), contract, or otherwise, unless required by applicable law (such as deliberate and grossly negligent acts) or agreed to in writing, shall any Contributor be liable to You for damages, including any direct, indirect, special, incidental, or consequential damages of any character arising as a result of this License or out of the use or inability to use the Work (including but not limited to damages for loss of goodwill, work stoppage, computer failure or malfunction, or any and all other commercial damages or losses), even if such Contributor has been advised of the possibility of such damages.
9. Accepting Warranty or Additional Liability. While redistributing the Work or Derivative Works thereof, You may choose to offer, and charge a fee for, acceptance of support, warranty, indemnity, or other liability obligations and/or rights consistent with this License. However, in accepting such obligations, You may act only on Your own behalf and on Your sole responsibility, not on behalf of any other Contributor, and only if You agree to indemnify, defend, and hold each Contributor harmless for any liability incurred by, or claims asserted against, such Contributor by reason of your accepting any such warranty or additional liability.

END OF TERMS AND CONDITIONS

---- Part 1: CMU/UCD copyright notice: (BSD like) ----

Copyright 1989, 1991, 1992 by Carnegie Mellon University

Derivative Work - 1996, 1998-2000

Copyright 1996, 1998-2000 The Regents of the University of California

All Rights Reserved

Permission to use, copy, modify and distribute this software and its documentation for any purpose and without fee is hereby granted, provided that the above copyright notice appears in all copies and that both that copyright notice and this permission notice appear in supporting documentation, and that the name of CMU and The Regents of the University of California not be used in advertising or publicity pertaining to distribution of the software without specific written permission.

CMU AND THE REGENTS OF THE UNIVERSITY OF CALIFORNIA DISCLAIM ALL WARRANTIES WITH REGARD TO THIS SOFTWARE, INCLUDING ALL IMPLIED WARRANTIES OF MERCHANTABILITY AND FITNESS. IN NO EVENT SHALL CMU OR THE REGENTS OF THE UNIVERSITY OF CALIFORNIA BE LIABLE FOR ANY SPECIAL, INDIRECT OR CONSEQUENTIAL DAMAGES OR ANY DAMAGES WHATSOEVER RESULTING FROM THE LOSS OF USE, DATA OR PROFITS, WHETHER IN AN ACTION OF CONTRACT, NEGLIGENCE OR OTHER TORTIOUS ACTION, ARISING OUT OF OR IN CONNECTION WITH THE USE OR PERFORMANCE OF THIS SOFTWARE.

---- Part 2: Networks Associates Technology, Inc copyright notice (BSD) ----

Copyright (c) 2001-2003, Networks Associates Technology, Inc

All rights reserved.

Redistribution and use in source and binary forms, with or without modification, are permitted provided that the following conditions are met:

- \* Redistributions of source code must retain the above copyright notice, this list of conditions and the following disclaimer.
- \* Redistributions in binary form must reproduce the above copyright notice, this list of conditions and the following disclaimer in the documentation and/or other materials provided with the distribution.
- \* Neither the name of the Networks Associates Technology, Inc nor the names of its contributors may be used to endorse or promote products derived from this software without specific prior written permission.

THIS SOFTWARE IS PROVIDED BY THE COPYRIGHT HOLDERS AND CONTRIBUTORS ``AS IS'' AND ANY EXPRESS OR IMPLIED WARRANTIES, INCLUDING, BUT NOT LIMITED TO, THE IMPLIED WARRANTIES OF MERCHANTABILITY AND FITNESS FOR A PARTICULAR PURPOSE ARE DISCLAIMED. IN NO EVENT SHALL THE COPYRIGHT HOLDERS OR CONTRIBUTORS BE LIABLE FOR ANY DIRECT, INDIRECT, INCIDENTAL, SPECIAL, EXEMPLARY, OR CONSEQUENTIAL DAMAGES (INCLUDING, BUT NOT LIMITED TO, PROCUREMENT OF SUBSTITUTE GOODS OR SERVICES; LOSS OF USE, DATA, OR PROFITS; OR BUSINESS INTERRUPTION) HOWEVER CAUSED AND ON ANY THEORY OF LIABILITY, WHETHER IN CONTRACT, STRICT LIABILITY, OR TORT (INCLUDING NEGLIGENCE OR OTHERWISE) ARISING IN ANY WAY OUT OF THE USE OF THIS SOFTWARE, EVEN IF ADVISED OF THE POSSIBILITY OF SUCH DAMAGE.

---- Part 3: Cambridge Broadband Ltd. copyright notice (BSD) ----

Portions of this code are copyright (c) 2001-2003, Cambridge Broadband Ltd.

All rights reserved.

Redistribution and use in source and binary forms, with or without modification, are permitted provided that the following conditions are met:

- \* Redistributions of source code must retain the above copyright notice, this list of conditions and the following disclaimer.
- \* Redistributions in binary form must reproduce the above copyright notice, this list of conditions and the following disclaimer in the documentation and/or other materials provided with the distribution.
- \* The name of Cambridge Broadband Ltd. may not be used to endorse or promote products derived from this software without specific prior written permission.

THIS SOFTWARE IS PROVIDED BY THE COPYRIGHT HOLDER ``AS IS'' AND ANY EXPRESS OR IMPLIED WARRANTIES, INCLUDING, BUT NOT LIMITED TO, THE IMPLIED WARRANTIES OF MERCHANTABILITY AND FITNESS FOR A PARTICULAR PURPOSE ARE DISCLAIMED. IN NO EVENT SHALL THE COPYRIGHT HOLDER BE LIABLE FOR ANY DIRECT, INDIRECT, INCIDENTAL, SPECIAL, EXEMPLARY, OR CONSEQUENTIAL DAMAGES (INCLUDING, BUT NOT LIMITED TO, PROCUREMENT OF SUBSTITUTE GOODS OR SERVICES; LOSS OF USE, DATA, OR PROFITS; OR BUSINESS INTERRUPTION) HOWEVER CAUSED AND ON ANY THEORY OF LIABILITY, WHETHER IN CONTRACT, STRICT LIABILITY, OR TORT (INCLUDING NEGLIGENCE OR OTHERWISE) ARISING IN ANY WAY OUT OF THE USE OF THIS SOFTWARE, EVEN IF ADVISED OF THE POSSIBILITY OF SUCH DAMAGE.

---- Part 4: Sun Microsystems, Inc. copyright notice (BSD) ----

Copyright c 2003 Sun Microsystems, Inc., 4150 Network Circle, Santa Clara, California 95054, U.S.A. All rights reserved.

Use is subject to license terms below.

This distribution may include materials developed by third parties.

Sun, Sun Microsystems, the Sun logo and Solaris are trademarks or registered trademarks of Sun Microsystems, Inc. in the U.S. and other countries.

Redistribution and use in source and binary forms, with or without modification, are permitted provided that the following conditions are met:

- \* Redistributions of source code must retain the above copyright notice, this list of conditions and the following disclaimer.
- \* Redistributions in binary form must reproduce the above copyright notice, this list of conditions and the following disclaimer in the documentation and/or other materials provided with the distribution.
- \* Neither the name of the Sun Microsystems, Inc. nor the names of its contributors may be used to endorse or promote products derived from this software without specific prior written permission.

THIS SOFTWARE IS PROVIDED BY THE COPYRIGHT HOLDERS AND CONTRIBUTORS "AS IS" AND ANY EXPRESS OR IMPLIED WARRANTIES, INCLUDING, BUT NOT LIMITED TO, THE IMPLIED WARRANTIES OF MERCHANTABILITY AND FITNESS FOR A PARTICULAR PURPOSE ARE DISCLAIMED. IN NO EVENT SHALL THE COPYRIGHT HOLDERS OR CONTRIBUTORS BE LIABLE FOR ANY DIRECT, INDIRECT, INCIDENTAL, SPECIAL, EXEMPLARY, OR CONSEQUENTIAL DAMAGES (INCLUDING, BUT NOT LIMITED TO, PROCUREMENT OF SUBSTITUTE GOODS OR SERVICES; LOSS OF USE, DATA, OR PROFITS; OR BUSINESS INTERRUPTION) HOWEVER CAUSED AND ON ANY THEORY OF LIABILITY, WHETHER IN CONTRACT, STRICT LIABILITY, OR TORT (INCLUDING NEGLIGENCE OR OTHERWISE) ARISING IN ANY WAY OUT OF THE USE OF THIS SOFTWARE, EVEN IF ADVISED OF THE POSSIBILITY OF SUCH DAMAGE.

---- Part 5: Sparta, Inc copyright notice (BSD) ----

Copyright (c) 2003-2012, Sparta, Inc

All rights reserved.

Redistribution and use in source and binary forms, with or without modification, are permitted provided that the following conditions are met:

- \* Redistributions of source code must retain the above copyright notice, this list of conditions and the following disclaimer.
- \* Redistributions in binary form must reproduce the above copyright notice, this list of conditions and the following disclaimer in the documentation and/or other materials provided with the distribution.
- \* Neither the name of Sparta, Inc nor the names of its contributors may be used to endorse or promote products derived from this software without specific prior written permission.

THIS SOFTWARE IS PROVIDED BY THE COPYRIGHT HOLDERS AND CONTRIBUTORS "AS IS" AND ANY EXPRESS OR IMPLIED WARRANTIES, INCLUDING, BUT NOT LIMITED TO, THE IMPLIED WARRANTIES OF MERCHANTABILITY AND FITNESS FOR A PARTICULAR PURPOSE ARE DISCLAIMED. IN NO EVENT SHALL THE COPYRIGHT HOLDERS OR CONTRIBUTORS BE LIABLE FOR ANY DIRECT, INDIRECT, INCIDENTAL, SPECIAL, EXEMPLARY, OR CONSEQUENTIAL DAMAGES (INCLUDING, BUT NOT LIMITED TO, PROCUREMENT OF SUBSTITUTE GOODS OR

SERVICES; LOSS OF USE, DATA, OR PROFITS; OR BUSINESS INTERRUPTION) HOWEVER CAUSED AND ON ANY THEORY OF LIABILITY, WHETHER IN CONTRACT, STRICT LIABILITY, OR TORT (INCLUDING NEGLIGENCE OR OTHERWISE) ARISING IN ANY WAY OUT OF THE USE OF THIS SOFTWARE, EVEN IF ADVISED OF THE POSSIBILITY OF SUCH DAMAGE.

---- Part 6: Cisco/BUPTNIC copyright notice (BSD) ----

Copyright (c) 2004, Cisco, Inc and Information Network Center of Beijing University of Posts and Telecommunications.

All rights reserved.

Redistribution and use in source and binary forms, with or without modification, are permitted provided that the following conditions are met:

- \* Redistributions of source code must retain the above copyright notice, this list of conditions and the following disclaimer.
- \* Redistributions in binary form must reproduce the above copyright notice, this list of conditions and the following disclaimer in the documentation and/or other materials provided with the distribution.
- \* Neither the name of Cisco, Inc, Beijing University of Posts and Telecommunications, nor the names of their contributors may be used to endorse or promote products derived from this software without specific prior written permission.

THIS SOFTWARE IS PROVIDED BY THE COPYRIGHT HOLDERS AND CONTRIBUTORS ``AS IS" AND ANY EXPRESS OR IMPLIED WARRANTIES, INCLUDING, BUT NOT LIMITED TO, THE IMPLIED WARRANTIES OF MERCHANTABILITY AND FITNESS FOR A PARTICULAR PURPOSE ARE DISCLAIMED. IN NO EVENT SHALL THE COPYRIGHT HOLDERS OR CONTRIBUTORS BE LIABLE FOR ANY DIRECT, INDIRECT, INCIDENTAL, SPECIAL, EXEMPLARY, OR CONSEQUENTIAL DAMAGES (INCLUDING, BUT NOT LIMITED TO, PROCUREMENT OF SUBSTITUTE GOODS OR SERVICES; LOSS OF USE, DATA, OR PROFITS; OR BUSINESS INTERRUPTION) HOWEVER CAUSED AND ON ANY THEORY OF LIABILITY, WHETHER IN CONTRACT, STRICT LIABILITY, OR TORT (INCLUDING NEGLIGENCE OR OTHERWISE) ARISING IN ANY WAY OUT OF THE USE OF THIS SOFTWARE, EVEN IF ADVISED OF THE POSSIBILITY OF SUCH DAMAGE.

---- Part 7: Fabasoft R&D Software GmbH & Co KG copyright notice (BSD) ----

Copyright (c) Fabasoft R&D Software GmbH & Co KG, 2003 [oss@fabasoft.com](mailto:oss@fabasoft.com)

Author: Bernhard Penz <[bernhard.penz@fabasoft.com](mailto:bernhard.penz@fabasoft.com)>

Redistribution and use in source and binary forms, with or without modification, are permitted provided that the following conditions are met:

- \* Redistributions of source code must retain the above copyright notice, this list of conditions and the following disclaimer.
- \* Redistributions in binary form must reproduce the above copyright notice, this list of conditions and the following disclaimer in the documentation and/or other materials provided with the distribution.
- \* The name of Fabasoft R&D Software GmbH & Co KG or any of its subsidiaries, brand or product names may not be used to endorse or promote products derived from this software without specific prior written permission.

THIS SOFTWARE IS PROVIDED BY THE COPYRIGHT HOLDER ``AS IS" AND ANY EXPRESS OR IMPLIED WARRANTIES, INCLUDING, BUT NOT LIMITED TO, THE IMPLIED WARRANTIES OF

MERCHANTABILITY AND FITNESS FOR A PARTICULAR PURPOSE ARE DISCLAIMED. IN NO EVENT SHALL THE COPYRIGHT HOLDER BE LIABLE FOR ANY DIRECT, INDIRECT, INCIDENTAL, SPECIAL, EXEMPLARY, OR CONSEQUENTIAL DAMAGES (INCLUDING, BUT NOT LIMITED TO, PROCUREMENT OF SUBSTITUTE GOODS OR SERVICES; LOSS OF USE, DATA, OR PROFITS; OR BUSINESS INTERRUPTION) HOWEVER CAUSED AND ON ANY THEORY OF LIABILITY, WHETHER IN CONTRACT, STRICT LIABILITY, OR TORT (INCLUDING NEGLIGENCE OR OTHERWISE) ARISING IN ANY WAY OUT OF THE USE OF THIS SOFTWARE, EVEN IF ADVISED OF THE POSSIBILITY OF SUCH DAMAGE.

---- Part 8: Apple Inc. copyright notice (BSD) ----

Copyright (c) 2007 Apple Inc. All rights reserved.

Redistribution and use in source and binary forms, with or without modification, are permitted provided that the following conditions are met:

1. Redistributions of source code must retain the above copyright notice, this list of conditions and the following disclaimer.
2. Redistributions in binary form must reproduce the above copyright notice, this list of conditions and the following disclaimer in the documentation and/or other materials provided with the distribution.
3. Neither the name of Apple Inc. ("Apple") nor the names of its contributors may be used to endorse or promote products derived from this software without specific prior written permission.

THIS SOFTWARE IS PROVIDED BY APPLE AND ITS CONTRIBUTORS "AS IS" AND ANY EXPRESS OR IMPLIED WARRANTIES, INCLUDING, BUT NOT LIMITED TO, THE IMPLIED WARRANTIES OF MERCHANTABILITY AND FITNESS FOR A PARTICULAR PURPOSE ARE DISCLAIMED. IN NO EVENT SHALL APPLE OR ITS CONTRIBUTORS BE LIABLE FOR ANY DIRECT, INDIRECT, INCIDENTAL, SPECIAL, EXEMPLARY, OR CONSEQUENTIAL DAMAGES (INCLUDING, BUT NOT LIMITED TO, PROCUREMENT OF SUBSTITUTE GOODS OR SERVICES; LOSS OF USE, DATA, OR PROFITS; OR BUSINESS INTERRUPTION) HOWEVER CAUSED AND ON ANY THEORY OF LIABILITY, WHETHER IN CONTRACT, STRICT LIABILITY, OR TORT (INCLUDING NEGLIGENCE OR OTHERWISE) ARISING IN ANY WAY OUT OF THE USE OF THIS SOFTWARE, EVEN IF ADVISED OF THE POSSIBILITY OF SUCH DAMAGE.

---- Part 9: ScienceLogic, LLC copyright notice (BSD) ----

Copyright (c) 2009, ScienceLogic, LLC

All rights reserved.

Redistribution and use in source and binary forms, with or without modification, are permitted provided that the following conditions are met:

- \* Redistributions of source code must retain the above copyright notice, this list of conditions and the following disclaimer.
- \* Redistributions in binary form must reproduce the above copyright notice, this list of conditions and the following disclaimer in the documentation and/or other materials provided with the distribution.
- \* Neither the name of ScienceLogic, LLC nor the names of its contributors may be used to endorse or promote products derived from this software without specific prior written permission.

THIS SOFTWARE IS PROVIDED BY THE COPYRIGHT HOLDERS AND CONTRIBUTORS "AS IS" AND ANY EXPRESS OR IMPLIED WARRANTIES, INCLUDING, BUT NOT LIMITED TO, THE IMPLIED

WARRANTIES OF MERCHANTABILITY AND FITNESS FOR A PARTICULAR PURPOSE ARE DISCLAIMED. IN NO EVENT SHALL THE COPYRIGHT HOLDERS OR CONTRIBUTORS BE LIABLE FOR ANY DIRECT, INDIRECT, INCIDENTAL, SPECIAL, EXEMPLARY, OR CONSEQUENTIAL DAMAGES (INCLUDING, BUT NOT LIMITED TO, PROCUREMENT OF SUBSTITUTE GOODS OR SERVICES; LOSS OF USE, DATA, OR PROFITS; OR BUSINESS INTERRUPTION) HOWEVER CAUSED AND ON ANY THEORY OF LIABILITY, WHETHER IN CONTRACT, STRICT LIABILITY, OR TORT (INCLUDING NEGLIGENCE OR OTHERWISE) ARISING IN ANY WAY OUT OF THE USE OF THIS SOFTWARE, EVEN IF ADVISED OF THE POSSIBILITY OF SUCH DAMAGE.

LEADTOOLS

Copyright (C) 1991-2009 LEAD Technologies, Inc.

CMap Resources

-----  
Copyright 1990-2009 Adobe Systems Incorporated.  
All rights reserved.

Copyright 1990-2010 Adobe Systems Incorporated.  
All rights reserved.

Redistribution and use in source and binary forms, with or without modification, are permitted provided that the following conditions are met:

Redistributions of source code must retain the above copyright notice, this list of conditions and the following disclaimer.

Redistributions in binary form must reproduce the above copyright notice, this list of conditions and the following disclaimer in the documentation and/or other materials provided with the distribution.

Neither the name of Adobe Systems Incorporated nor the names of its contributors may be used to endorse or promote products derived from this software without specific prior written permission.

THIS SOFTWARE IS PROVIDED BY THE COPYRIGHT HOLDERS AND CONTRIBUTORS "AS IS" AND ANY EXPRESS OR IMPLIED WARRANTIES, INCLUDING, BUT NOT LIMITED TO, THE IMPLIED WARRANTIES OF MERCHANTABILITY AND FITNESS FOR A PARTICULAR PURPOSE ARE DISCLAIMED. IN NO EVENT SHALL THE COPYRIGHT HOLDER OR CONTRIBUTORS BE LIABLE FOR ANY DIRECT, INDIRECT, INCIDENTAL, SPECIAL, EXEMPLARY, OR CONSEQUENTIAL DAMAGES (INCLUDING, BUT NOT LIMITED TO, PROCUREMENT OF SUBSTITUTE GOODS OR SERVICES; LOSS OF USE, DATA, OR PROFITS; OR BUSINESS INTERRUPTION) HOWEVER CAUSED AND ON ANY THEORY OF LIABILITY, WHETHER IN CONTRACT, STRICT LIABILITY, OR TORT (INCLUDING NEGLIGENCE OR

OTHERWISE) ARISING IN ANY WAY OUT OF THE USE OF THIS SOFTWARE, EVEN IF ADVISED OF THE POSSIBILITY OF SUCH DAMAGE.

-----

#### MIT License

Copyright (c) 1998, 1999, 2000 Thai Open Source Software Center Ltd

Permission is hereby granted, free of charge, to any person obtaining a copy of this software and associated documentation files (the "Software"), to deal in the Software without restriction, including without limitation the rights to use, copy, modify, merge, publish, distribute, sublicense, and/or sell copies of the Software, and to permit persons to whom the Software is furnished to do so, subject to the following conditions:

The above copyright notice and this permission notice shall be included in all copies or substantial portions of the Software.

THE SOFTWARE IS PROVIDED "AS IS", WITHOUT WARRANTY OF ANY KIND, EXPRESS OR IMPLIED, INCLUDING BUT NOT LIMITED TO THE WARRANTIES OF MERCHANTABILITY, FITNESS FOR A PARTICULAR PURPOSE AND NONINFRINGEMENT. IN NO EVENT SHALL THE AUTHORS OR COPYRIGHT HOLDERS BE LIABLE FOR ANY CLAIM, DAMAGES OR OTHER LIABILITY, WHETHER IN AN ACTION OF CONTRACT, TORT OR OTHERWISE, ARISING FROM, OUT OF OR IN CONNECTION WITH THE SOFTWARE OR THE USE OR OTHER DEALINGS IN THE SOFTWARE.

Copyright 2000 Computing Research Labs, New Mexico State University

Copyright 2001-2015 Francesco Zappa Nardelli

Permission is hereby granted, free of charge, to any person obtaining a copy of this software and associated documentation files (the "Software"), to deal in the Software without restriction, including without limitation the rights to use, copy, modify, merge, publish, distribute, sublicense, and/or sell copies of the Software, and to permit persons to whom the Software is furnished to do so, subject to the following conditions:

The above copyright notice and this permission notice shall be included in all copies or substantial portions of the Software.

THE SOFTWARE IS PROVIDED "AS IS", WITHOUT WARRANTY OF ANY KIND, EXPRESS OR IMPLIED, INCLUDING BUT NOT LIMITED TO THE WARRANTIES OF MERCHANTABILITY, FITNESS FOR A PARTICULAR PURPOSE AND NONINFRINGEMENT. IN NO EVENT SHALL THE COMPUTING RESEARCH LAB OR NEW MEXICO STATE UNIVERSITY BE LIABLE FOR ANY CLAIM, DAMAGES OR OTHER LIABILITY, WHETHER IN AN ACTION OF CONTRACT, TORT OR OTHERWISE, ARISING FROM, OUT OF OR IN CONNECTION WITH THE SOFTWARE OR THE USE OR OTHER DEALINGS IN THE SOFTWARE.

Written by Joel Sherrill <joel@OARcorp.com>.

COPYRIGHT (c) 1989-2000.

On-Line Applications Research Corporation (OAR).

Permission to use, copy, modify, and distribute this software for any purpose without fee is hereby granted, provided that this entire notice is included in all copies of any software which is or includes a copy or modification of this software.

THIS SOFTWARE IS BEING PROVIDED "AS IS", WITHOUT ANY EXPRESS OR IMPLIED WARRANTY. IN PARTICULAR, THE AUTHOR MAKES NO REPRESENTATION OR WARRANTY OF ANY KIND CONCERNING THE MERCHANTABILITY OF THIS SOFTWARE OR ITS FITNESS FOR ANY PARTICULAR PURPOSE.

(1) Red Hat Incorporated

Copyright (c) 1994-2009 Red Hat, Inc. All rights reserved.

This copyrighted material is made available to anyone wishing to use, modify, copy, or redistribute it subject to the terms and conditions of the BSD License. This program is distributed in the hope that it will be useful, but WITHOUT ANY WARRANTY expressed or implied, including the implied warranties of MERCHANTABILITY or FITNESS FOR A PARTICULAR PURPOSE. A copy of this license is available at <http://www.opensource.org/licenses>. Any Red Hat trademarks that are incorporated in the source code or documentation are not subject to the BSD License and may only be used or replicated with the express permission of Red Hat, Inc.

(2) University of California, Berkeley

Copyright (c) 1981-2000 The Regents of the University of California.

All rights reserved.

Redistribution and use in source and binary forms, with or without modification, are permitted provided that the following conditions are met:

- \* Redistributions of source code must retain the above copyright notice, this list of conditions and the following disclaimer.
- \* Redistributions in binary form must reproduce the above copyright notice, this list of conditions and the following disclaimer in the documentation and/or other materials provided with the distribution.
- \* Neither the name of the University nor the names of its contributors may be used to endorse or promote products derived from this software without specific prior written permission.

THIS SOFTWARE IS PROVIDED BY THE COPYRIGHT HOLDERS AND CONTRIBUTORS "AS IS" AND ANY EXPRESS OR IMPLIED WARRANTIES, INCLUDING, BUT NOT LIMITED TO, THE IMPLIED WARRANTIES OF MERCHANTABILITY AND FITNESS FOR A PARTICULAR PURPOSE ARE DISCLAIMED. IN NO EVENT SHALL THE COPYRIGHT OWNER OR CONTRIBUTORS BE LIABLE FOR ANY DIRECT, INDIRECT, INCIDENTAL, SPECIAL, EXEMPLARY, OR CONSEQUENTIAL DAMAGES (INCLUDING, BUT NOT LIMITED TO, PROCUREMENT OF SUBSTITUTE GOODS OR SERVICES; LOSS OF USE, DATA, OR PROFITS; OR BUSINESS INTERRUPTION) HOWEVER CAUSED AND ON ANY THEORY OF LIABILITY, WHETHER IN CONTRACT, STRICT LIABILITY, OR TORT (INCLUDING NEGLIGENCE OR OTHERWISE) ARISING IN ANY WAY OUT OF THE USE OF THIS SOFTWARE, EVEN IF ADVISED OF THE POSSIBILITY OF SUCH DAMAGE.

The FreeType Project LICENSE

-----

2006-Jan-27

Copyright 1996-2002, 2006 by



David Turner, Robert Wilhelm, and Werner Lemberg

## Introduction

=====

The FreeType Project is distributed in several archive packages; some of them may contain, in addition to the FreeType font engine, various tools and contributions which rely on, or relate to, the FreeType Project.

This license applies to all files found in such packages, and which do not fall under their own explicit license. The license affects thus the FreeType font engine, the test programs, documentation and makefiles, at the very least.

This license was inspired by the BSD, Artistic, and IJG (Independent JPEG Group) licenses, which all encourage inclusion and use of free software in commercial and freeware products alike. As a consequence, its main points are that:

- o We don't promise that this software works. However, we will be interested in any kind of bug reports. ('as is' distribution)
- o You can use this software for whatever you want, in parts or full form, without having to pay us. ('royalty-free' usage)
- o You may not pretend that you wrote this software. If you use it, or only parts of it, in a program, you must acknowledge somewhere in your documentation that you have used the FreeType code. ('credits')

We specifically permit and encourage the inclusion of this software, with or without modifications, in commercial products.

We disclaim all warranties covering The FreeType Project and assume no liability related to The FreeType Project.

Finally, many people asked us for a preferred form for a credit/disclaimer to use in compliance with this license. We thus encourage you to use the following text:

\*\*\*\*

Portions of this software are copyright © <year> The FreeType Project ([www.freetype.org](http://www.freetype.org)). All rights reserved.

\*\*\*\*

Please replace <year> with the value from the FreeType version you actually use.

## Legal Terms

=====

### 0. Definitions

-----

Throughout this license, the terms 'package', 'FreeType Project', and 'FreeType archive' refer to the set of files originally distributed by the authors (David Turner, Robert Wilhelm, and Werner Lemberg) as the 'FreeType Project', be they named as alpha, beta or final release.

'You' refers to the licensee, or person using the project, where 'using' is a generic term including compiling the project's source code as well as linking it to form a 'program' or 'executable'.

This program is referred to as 'a program using the FreeType engine'.

This license applies to all files distributed in the original FreeType Project, including all source code, binaries and documentation, unless otherwise stated in the file in its original, unmodified form as distributed in the original archive.

If you are unsure whether or not a particular file is covered by this license, you must contact us to verify this.

The FreeType Project is copyright (C) 1996-2000 by David Turner, Robert Wilhelm, and Werner Lemberg. All rights reserved except as specified below.

#### 1. No Warranty

-----

THE FREETYPE PROJECT IS PROVIDED 'AS IS' WITHOUT WARRANTY OF ANY KIND, EITHER EXPRESS OR IMPLIED, INCLUDING, BUT NOT LIMITED TO, WARRANTIES OF MERCHANTABILITY AND FITNESS FOR A PARTICULAR PURPOSE. IN NO EVENT WILL ANY OF THE AUTHORS OR COPYRIGHT HOLDERS BE LIABLE FOR ANY DAMAGES CAUSED BY THE USE OR THE INABILITY TO USE, OF THE FREETYPE PROJECT.

#### 2. Redistribution

-----

This license grants a worldwide, royalty-free, perpetual and irrevocable right and license to use, execute, perform, compile, display, copy, create derivative works of, distribute and sublicense the FreeType Project (in both source and object code forms) and derivative works thereof for any purpose; and to authorize others to exercise some or all of the rights granted herein, subject to the following conditions:

- o Redistribution of source code must retain this license file ('FTL.TXT') unaltered; any additions, deletions or changes to the original files must be clearly indicated in accompanying documentation. The copyright notices of the unaltered, original files must be preserved in all copies of source files.

- o Redistribution in binary form must provide a disclaimer that states that the software is based in part of the work of the FreeType Team, in the distribution documentation. We also encourage you to put an URL to the FreeType web page in your documentation, though this isn't mandatory.

These conditions apply to any software derived from or based on the FreeType Project, not just the unmodified files. If you use our work, you must acknowledge us. However, no fee need be paid to us.

#### 3. Advertising

-----

Neither the FreeType authors and contributors nor you shall use the name of the other for commercial, advertising, or promotional purposes without specific prior written permission.

We suggest, but do not require, that you use one or more of the following phrases to refer to this software in your documentation or advertising materials: 'FreeType Project', 'FreeType Engine', 'FreeType library', or 'FreeType Distribution'.

As you have not signed this license, you are not required to accept it. However, as the FreeType Project is copyrighted material, only this license, or another one contracted with the authors, grants you the right to use, distribute, and modify it.

Therefore, by using, distributing, or modifying the FreeType Project, you indicate that you understand and accept all the terms of this license.

#### 4. Contacts

-----

There are two mailing lists related to FreeType:

o [freetype@nongnu.org](mailto:freetype@nongnu.org)

Discusses general use and applications of FreeType, as well as future and wanted additions to the library and distribution.

If you are looking for support, start in this list if you haven't found anything to help you in the documentation.

o [freetype-devel@nongnu.org](mailto:freetype-devel@nongnu.org)

Discusses bugs, as well as engine internals, design issues, specific licenses, porting, etc.

Our home page can be found at

<http://www.freetype.org>

--- end of FTL.TXT ---

The TWAIN Toolkit is distributed as is. The developer and distributors of the TWAIN Toolkit expressly disclaim all implied, express or statutory warranties including, without limitation, the implied warranties of merchantability, noninfringement of third party rights and fitness for a particular purpose. Neither the developers nor the distributors will be liable for damages, whether direct, indirect, special, incidental, or consequential, as a result of the reproduction, modification, distribution or other use of the TWAIN Toolkit.

JSON for Modern C++

Copyright (c) 2013-2017 Niels Lohmann

Permission is hereby granted, free of charge, to any person obtaining a copy of this software and associated documentation files (the "Software"), to deal in the Software without restriction, including without limitation the rights to use, copy, modify, merge, publish, distribute, sublicense, and/or sell copies of the Software, and to permit persons to whom the Software is furnished to do so, subject to the following conditions:

The above copyright notice and this permission notice shall be included in all copies or substantial portions of the Software.

THE SOFTWARE IS PROVIDED "AS IS", WITHOUT WARRANTY OF ANY KIND, EXPRESS OR IMPLIED, INCLUDING BUT NOT LIMITED TO THE WARRANTIES OF MERCHANTABILITY, FITNESS FOR A PARTICULAR PURPOSE AND NONINFRINGEMENT. IN NO EVENT SHALL THE AUTHORS OR COPYRIGHT HOLDERS BE LIABLE FOR ANY CLAIM, DAMAGES OR OTHER LIABILITY, WHETHER IN AN ACTION OF CONTRACT, TORT OR OTHERWISE, ARISING FROM, OUT OF OR IN CONNECTION WITH THE SOFTWARE OR THE USE OR OTHER DEALINGS IN THE SOFTWARE.

Copyright (c) 2011 - 2015 ARM LIMITED

All rights reserved.

Redistribution and use in source and binary forms, with or without modification, are permitted provided that the following conditions are met:

- Redistributions of source code must retain the above copyright notice, this list of conditions and the following disclaimer.

- Redistributions in binary form must reproduce the above copyright notice, this list of conditions and the following disclaimer in the documentation and/or other materials provided with the distribution.
- Neither the name of ARM nor the names of its contributors may be used to endorse or promote products derived from this software without specific prior written permission.

THIS SOFTWARE IS PROVIDED BY THE COPYRIGHT HOLDERS AND CONTRIBUTORS "AS IS" AND ANY EXPRESS OR IMPLIED WARRANTIES, INCLUDING, BUT NOT LIMITED TO, THE IMPLIED WARRANTIES OF MERCHANTABILITY AND FITNESS FOR A PARTICULAR PURPOSE ARE DISCLAIMED. IN NO EVENT SHALL COPYRIGHT HOLDERS AND CONTRIBUTORS BE LIABLE FOR ANY DIRECT, INDIRECT, INCIDENTAL, SPECIAL, EXEMPLARY, OR CONSEQUENTIAL DAMAGES (INCLUDING, BUT NOT LIMITED TO, PROCUREMENT OF SUBSTITUTE GOODS OR SERVICES; LOSS OF USE, DATA, OR PROFITS; OR BUSINESS INTERRUPTION) HOWEVER CAUSED AND ON ANY THEORY OF LIABILITY, WHETHER IN CONTRACT, STRICT LIABILITY, OR TORT (INCLUDING NEGLIGENCE OR OTHERWISE) ARISING IN ANY WAY OUT OF THE USE OF THIS SOFTWARE, EVEN IF ADVISED OF THE POSSIBILITY OF SUCH DAMAGE.

Copyright (c) 2014, Kenneth MacKay

All rights reserved.

Redistribution and use in source and binary forms, with or without modification, are permitted provided that the following conditions are met:

- \* Redistributions of source code must retain the above copyright notice, this list of conditions and the following disclaimer.
- \* Redistributions in binary form must reproduce the above copyright notice, this list of conditions and the following disclaimer in the documentation and/or other materials provided with the distribution.

THIS SOFTWARE IS PROVIDED BY THE COPYRIGHT HOLDERS AND CONTRIBUTORS "AS IS" AND ANY EXPRESS OR IMPLIED WARRANTIES, INCLUDING, BUT NOT LIMITED TO, THE IMPLIED WARRANTIES OF MERCHANTABILITY AND FITNESS FOR A PARTICULAR PURPOSE ARE DISCLAIMED. IN NO EVENT SHALL THE COPYRIGHT HOLDER OR CONTRIBUTORS BE LIABLE FOR ANY DIRECT, INDIRECT, INCIDENTAL, SPECIAL, EXEMPLARY, OR CONSEQUENTIAL DAMAGES (INCLUDING, BUT NOT LIMITED TO, PROCUREMENT OF SUBSTITUTE GOODS OR SERVICES; LOSS OF USE, DATA, OR PROFITS; OR BUSINESS INTERRUPTION) HOWEVER CAUSED AND ON ANY THEORY OF LIABILITY, WHETHER IN CONTRACT, STRICT LIABILITY, OR TORT (INCLUDING NEGLIGENCE OR OTHERWISE) ARISING IN ANY WAY OUT OF THE USE OF THIS SOFTWARE, EVEN IF ADVISED OF THE POSSIBILITY OF SUCH DAMAGE.

Copyright (c) 2006, CRYPTOGRAMS by <appro@openssl.org> All rights reserved.

Redistribution and use in source and binary forms, with or without modification, are permitted provided that the following conditions are met:

- \* Redistributions of source code must retain copyright notices, this list of conditions and the following disclaimer.
- \* Redistributions in binary form must reproduce the above copyright notice, this list of conditions and the following disclaimer in the documentation and/or other materials provided with the distribution.
- \* Neither the name of the CRYPTOGRAMS nor the names of its copyright holder and contributors may be used to endorse or promote products derived from this software without specific prior written permission.

ALTERNATIVELY, provided that this notice is retained in full, this product may be distributed under the terms of the GNU General Public License (GPL), in which case the provisions of the GPL apply INSTEAD OF those given above.

THIS SOFTWARE IS PROVIDED BY THE COPYRIGHT HOLDER AND CONTRIBUTORS "AS IS" AND ANY EXPRESS OR IMPLIED WARRANTIES, INCLUDING, BUT NOT LIMITED TO, THE IMPLIED WARRANTIES OF MERCHANTABILITY AND FITNESS FOR A PARTICULAR PURPOSE ARE DISCLAIMED. IN NO EVENT SHALL THE COPYRIGHT OWNER OR CONTRIBUTORS BE LIABLE FOR ANY DIRECT, INDIRECT, INCIDENTAL, SPECIAL, EXEMPLARY, OR CONSEQUENTIAL DAMAGES (INCLUDING, BUT NOT LIMITED TO, PROCUREMENT OF SUBSTITUTE GOODS OR SERVICES; LOSS OF USE, DATA, OR PROFITS; OR BUSINESS INTERRUPTION) HOWEVER CAUSED AND ON ANY THEORY OF LIABILITY, WHETHER IN CONTRACT, STRICT LIABILITY, OR TORT (INCLUDING NEGLIGENCE OR OTHERWISE) ARISING IN ANY WAY OUT OF THE USE OF THIS SOFTWARE, EVEN IF ADVISED OF THE POSSIBILITY OF SUCH DAMAGE.

ISC License

Copyright (c) 2013-2017

Frank Denis <j at pureftpd dot org>

Permission to use, copy, modify, and/or distribute this software for any purpose with or without fee is hereby granted, provided that the above copyright notice and this permission notice appear in all copies.

THE SOFTWARE IS PROVIDED "AS IS" AND THE AUTHOR DISCLAIMS ALL WARRANTIES WITH REGARD TO THIS SOFTWARE INCLUDING ALL IMPLIED WARRANTIES OF MERCHANTABILITY AND FITNESS. IN NO EVENT SHALL THE AUTHOR BE LIABLE FOR ANY SPECIAL, DIRECT, INDIRECT, OR CONSEQUENTIAL DAMAGES OR ANY DAMAGES WHATSOEVER RESULTING FROM LOSS OF USE, DATA OR PROFITS, WHETHER IN AN ACTION OF CONTRACT, NEGLIGENCE OR OTHER TORTIOUS ACTION, ARISING OUT OF OR IN CONNECTION WITH THE USE OR PERFORMANCE OF THIS SOFTWARE.

Copyright (c) 2008 The NetBSD Foundation, Inc.

All rights reserved.

This code is derived from software contributed to The NetBSD Foundation by Lennart Augustsson (lennart@augustsson.net) at Carlstedt Research & Technology.

Redistribution and use in source and binary forms, with or without modification, are permitted provided that the following conditions are met:

1. Redistributions of source code must retain the above copyright notice, this list of conditions and the following disclaimer.
2. Redistributions in binary form must reproduce the above copyright notice, this list of conditions and the following disclaimer in the documentation and/or other materials provided with the distribution.

THIS SOFTWARE IS PROVIDED BY THE NETBSD FOUNDATION, INC. AND CONTRIBUTORS "AS IS" AND ANY EXPRESS OR IMPLIED WARRANTIES, INCLUDING, BUT NOT LIMITED TO, THE IMPLIED WARRANTIES OF MERCHANTABILITY AND FITNESS FOR A PARTICULAR

PURPOSE ARE DISCLAIMED. IN NO EVENT SHALL THE FOUNDATION OR CONTRIBUTORS BE LIABLE FOR ANY DIRECT, INDIRECT, INCIDENTAL, SPECIAL, EXEMPLARY, OR CONSEQUENTIAL DAMAGES (INCLUDING, BUT NOT LIMITED TO, PROCUREMENT OF SUBSTITUTE GOODS OR SERVICES; LOSS OF USE, DATA, OR PROFITS; OR BUSINESS INTERRUPTION) HOWEVER CAUSED AND ON ANY THEORY OF LIABILITY, WHETHER IN CONTRACT, STRICT LIABILITY, OR TORT (INCLUDING NEGLIGENCE OR OTHERWISE) ARISING IN ANY WAY OUT OF THE USE OF THIS SOFTWARE, EVEN IF ADVISED OF THE POSSIBILITY OF SUCH DAMAGE.

Copyright (c) 2000 Intel Corporation

All rights reserved.

Redistribution and use in source and binary forms, with or without modification, are permitted provided that the following conditions are met:

- \* Redistributions of source code must retain the above copyright notice, this list of conditions and the following disclaimer.
- \* Redistributions in binary form must reproduce the above copyright notice, this list of conditions and the following disclaimer in the documentation and/or other materials provided with the distribution.
- \* Neither name of Intel Corporation nor the names of its contributors may be used to endorse or promote products derived from this software without specific prior written permission.

THIS SOFTWARE IS PROVIDED BY THE COPYRIGHT HOLDERS AND CONTRIBUTORS "AS IS" AND ANY EXPRESS OR IMPLIED WARRANTIES, INCLUDING, BUT NOT LIMITED TO, THE IMPLIED WARRANTIES OF MERCHANTABILITY AND FITNESS FOR A PARTICULAR PURPOSE ARE DISCLAIMED. IN NO EVENT SHALL INTEL OR CONTRIBUTORS BE LIABLE FOR ANY DIRECT, INDIRECT, INCIDENTAL, SPECIAL, EXEMPLARY, OR CONSEQUENTIAL DAMAGES (INCLUDING, BUT NOT LIMITED TO, PROCUREMENT OF SUBSTITUTE GOODS OR SERVICES; LOSS OF USE, DATA, OR PROFITS; OR BUSINESS INTERRUPTION) HOWEVER CAUSED AND ON ANY THEORY OF LIABILITY, WHETHER IN CONTRACT, STRICT LIABILITY, OR TORT (INCLUDING NEGLIGENCE OR OTHERWISE) ARISING IN ANY WAY OUT OF THE USE OF THIS SOFTWARE, EVEN IF ADVISED OF THE POSSIBILITY OF SUCH DAMAGE.

Quanto riportato di seguito è applicabile solo ai prodotti che supportano il Wi-Fi.

(c) 2009-2013 by Jeff Mott. All rights reserved.

Redistribution and use in source and binary forms, with or without modification, are permitted provided that the following conditions are met:

- \* Redistributions of source code must retain the above copyright notice, this list of conditions, and the following disclaimer.
- \* Redistributions in binary form must reproduce the above copyright notice, this list of conditions, and the following disclaimer in the documentation or other materials provided with the distribution.
- \* Neither the name CryptoJS nor the names of its contributors may be used to endorse or promote products derived from this software without specific prior written permission.

THIS SOFTWARE IS PROVIDED BY THE COPYRIGHT HOLDERS AND CONTRIBUTORS "AS IS," AND ANY EXPRESS OR IMPLIED WARRANTIES, INCLUDING, BUT NOT LIMITED TO, THE IMPLIED WARRANTIES OF MERCHANTABILITY AND FITNESS FOR A PARTICULAR PURPOSE, ARE DISCLAIMED. IN NO EVENT SHALL THE COPYRIGHT HOLDER OR CONTRIBUTORS BE LIABLE FOR ANY DIRECT, INDIRECT, INCIDENTAL, SPECIAL, EXEMPLARY, OR CONSEQUENTIAL DAMAGES (INCLUDING, BUT NOT LIMITED TO, PROCUREMENT OF SUBSTITUTE GOODS OR SERVICES; LOSS OF USE, DATA, OR PROFITS; OR BUSINESS INTERRUPTION) HOWEVER CAUSED AND ON ANY THEORY OF LIABILITY, WHETHER IN CONTRACT, STRICT LIABILITY, OR TORT (INCLUDING NEGLIGENCE OR OTHERWISE) ARISING IN ANY WAY OUT OF THE USE OF THIS SOFTWARE, EVEN IF ADVISED OF THE POSSIBILITY OF SUCH DAMAGE.

# Rete

## Metodi di connessione disponibili

Sulla stampante sono disponibili i seguenti metodi di connessione.

### • Connessione senza fili

Collegare la stampante e le periferiche (ad esempio, computer/smartphone/tablet) utilizzando un router wireless.

Se si ha un router wireless, si consiglia di utilizzarlo per la connessione wireless.



- I metodi di connessione variano in base al tipo di router wireless.
- È possibile modificare le impostazioni di rete come il nome di rete (SSID) e il protocollo di protezione nella stampante.
- Quando la connessione tra una periferica e un router wireless è stata stabilita e sulla schermata della periferica appare  (icona del Wi-Fi), è possibile connettere la periferica alla stampante utilizzando il router wireless.

### • Wireless diretto (Wireless Direct)

Collegare la stampante e le periferiche (ad esempio, computer/smartphone/tablet) senza utilizzare un router wireless.



- Quando si utilizza la stampante con la connessione wireless diretta, la connessione Internet dalla stampante non è disponibile. In tal caso, non è possibile utilizzare i servizi Web per la stampante.
- Se una periferica connessa a Internet viene collegata tramite un router wireless alla stampante che si trova nella modalità di connessione wireless diretta, la connessione tra il dispositivo e il router wireless verrà disattivata. In tal caso, la connessione del dispositivo potrebbe passare automaticamente a una connessione dati mobile, a seconda del dispositivo. Quando si utilizza una connessione dati mobile vengono applicati dei costi di trasmissione per la connessione a Internet.
- Nella modalità di connessione wireless diretta, è possibile collegare fino a cinque periferiche contemporaneamente. Se si prova a connettere un sesto dispositivo mentre ne sono già connessi cinque, verrà visualizzato un messaggio di errore. Se appare un messaggio di errore, disconnettere uno dei dispositivi non in uso e configurare di nuovo le impostazioni.
- Le impostazioni di rete, come il nome di rete (SSID) e il protocollo di protezione, vengono specificate automaticamente.

### • Connessione cablata

Collegare la stampante e un hub/router utilizzando un cavo LAN. Preparare un cavo LAN.





## »» Nota

- È possibile collegare la stampante e il computer utilizzando un cavo USB (connessione USB). Preparare un cavo USB. Per ulteriori informazioni, vedere [Consente di connettersi a un altro computer tramite LAN/Modifica la connessione da USB a LAN](#).

### Impostazioni/configurazione della connessione di rete

Eseguire l'impostazione della connessione per la stampante e il computer/lo smartphone/il tablet.

Per ulteriori informazioni sulla procedura di impostazione, fare clic qui.

### Modifica delle impostazioni di rete

Vedere di seguito per modificare le impostazioni della connessione della stampante e del computer/dello smartphone/del tablet.

- Per modificare il metodo di connessione di rete:
  - [Metodo per la riconfigurazione della connessione LAN/Metodo per la riconfigurazione della connessione Wi-Fi](#)
  - Modifica della modalità di connessione
- Per aggiungere un computer/uno smartphone/un tablet alla stampante:
  - [Consente di connettersi a un altro computer tramite LAN/Modifica la connessione da USB a LAN](#)
- Per utilizzare temporaneamente la connessione wireless diretta:
  - [Connessione tramite wireless diretto](#)

### IJ Network Device Setup Utility

IJ Network Device Setup Utility consente di controllare e diagnosticare le impostazioni della stampante e quelle del computer e di ripristinarne lo stato se dovessero esserci problemi con la connessione di rete. Selezionare uno dei due link di seguito per scaricare IJ Network Device Setup Utility.

- Verifica dello stato di connessione della stampante mediante IJ Network Device Setup Utility
- Configurazione/modifica delle impostazioni di rete (Windows)

Per Windows, è possibile effettuare le impostazioni di rete utilizzando IJ Network Device Setup Utility.

  - [IJ Network Device Setup Utility \(Windows\)](#)
- Diagnostica e riparazione delle impostazioni di rete (Windows/macOS)

È possibile diagnosticare o riparare le impostazioni di rete utilizzando IJ Network Device Setup Utility.

  - **Per Windows:**
    - [IJ Network Device Setup Utility \(Windows\)](#)
  - **Per macOS:**
    - IJ Network Device Setup Utility (macOS)

## Condivisione della stampante in una rete (Windows)

Quando si utilizza un computer in un ambiente di rete, è possibile condividere un'unica stampante e stampare da più computer. Per ulteriori informazioni, vedere di seguito.

- [Condivisione della stampante su una rete \(Windows\)](#)

## Suggerimenti sulla connessione di rete

Vedere di seguito per consigli relativi all'utilizzo della stampante tramite una connessione di rete.

- [Suggerimenti sulla connessione di rete](#)
- Gestione della configurazione della stampante utilizzando il browser Web
- Contromisure contro l'accesso non autorizzato

## Risoluzione dei problemi

Vedere [Impostazioni di rete e problemi comuni](#) per la risoluzione dei problemi di connessione di rete.

## Avviso/Limitazione

Per ulteriori informazioni, vedere di seguito.

- Limitazioni relative alle impostazioni di rete
  - [Limitazioni](#)
- Avvisi quando si stampa utilizzando il servizio Web:
  - Avviso per la stampa del servizio Web

## Limitazioni

Quando si connette un dispositivo mentre un altro dispositivo, come un computer, è già connesso alla stampante, eseguire la connessione utilizzando lo stesso metodo del dispositivo già connesso.

Se si esegue la connessione utilizzando un metodo diverso, la connessione al dispositivo esistente verrà disattivata.

La connessione tramite una rete cablata non può essere eseguita su stampanti che non supportano la connessione cablata.

## Collega tramite router wireless

- Non è possibile connettere una stampante tramite connessioni wireless e cablate contemporaneamente.
- Assicurarsi che il dispositivo e il router wireless siano connessi. Per informazioni su come verificare tali impostazioni, consultare il manuale del router wireless oppure contattare il relativo produttore. Se un dispositivo è già connesso alla stampante senza un router wireless, riconnetterlo utilizzando un router wireless.
- La configurazione, le funzioni del router, le procedure di impostazione e le impostazioni di protezione dei router wireless variano in base all'ambiente di sistema. Per ulteriori informazioni, consultare il manuale del router wireless o contattare il relativo produttore.
- Questa stampante non supporta IEEE802.11ac. IEEE802.11a e IEEE802.11n (5 GHz) potrebbero non essere supportati a seconda del paese o della regione di residenza. Verificare se il dispositivo supporta IEEE802.11n, IEEE802.11g, IEEE802.11b o IEEE802.11a.
- Se il dispositivo è impostato sulla modalità "Solo IEEE802.11n", come protocollo di protezione non è possibile utilizzare WEP o TKIP. Scegliere un protocollo di protezione del dispositivo diverso da WEP e TKIP, oppure scegliere un'impostazione diversa da "Solo IEEE802.11n".  
La connessione tra il dispositivo e il router wireless verrà temporaneamente disabilitata mentre si modifica l'impostazione. Non passare alla schermata successiva di questa guida finché la configurazione non è completata.
- Quando ci si connette al Wi-Fi in esterni, non connettersi a una rete da 5 GHz (SSID).  
La banda da 5 GHz disponibile per l'uso con la stampante include i canali che sono abilitati solo per l'utilizzo in interni, a seconda del paese o della regione.  
Per informazioni sulla rete da 5 GHz (SSID) del router wireless, vedere il manuale fornito con il router wireless oppure contattare il relativo produttore.
- Per un uso in ufficio, consultare l'amministratore di rete.
- Se si effettua una connessione a una rete priva di misure di sicurezza, le informazioni personali potrebbero essere divulgate a terzi.

## Wireless diretto

### ►►► Importante

- Se una periferica è connessa a Internet tramite un router wireless e la si connette a una stampante in modalità Wireless diretto, la connessione esistente tra la periferica e il router wireless verrà disabilitata. In tal caso, la connessione del dispositivo potrebbe passare automaticamente a una connessione dati mobile, a seconda del dispositivo. Quando ci si connette a Internet utilizzando una connessione dati mobile, potrebbero essere addebitati dei costi a seconda del contratto.

■ Quando si connette una periferica e la stampante utilizzando la Wireless diretto, le informazioni sulla connessione verranno salvate nelle impostazioni Wi-Fi. È possibile che il dispositivo venga connesso automaticamente alla stampante anche dopo averlo disconnesso o connesso a un altro router wireless.

■ Per evitare la connessione automatica alla stampante in modalità Wireless diretto, cambiare la modalità di connessione dopo aver utilizzato la stampante oppure impostarla in modo che non si connetta automaticamente nelle impostazioni Wi-Fi della periferica.

Per informazioni su come modificare le impostazioni della periferica, consultare il manuale fornito con la periferica oppure contattare il relativo produttore.

- Se si connette una periferica e la stampante utilizzando la modalità Wireless diretto, la connessione a Internet potrebbe diventare non disponibile a seconda dell'ambiente. In tal caso, non è possibile utilizzare i servizi Web per la stampante.
- In modalità Wireless diretto, è possibile connettere fino a cinque periferiche contemporaneamente. Se si prova a connettere un sesto dispositivo mentre ne sono già connessi cinque, verrà visualizzato un messaggio di errore.  
Se appare un messaggio di errore, disconnettere un dispositivo che non utilizza la stampante, quindi riconfigurare le impostazioni.
- Le periferiche connesse alla stampante utilizzando la Wireless diretto non possono comunicare tra di loro.
- Gli aggiornamenti firmware per la stampante non sono disponibili quando si utilizza la Wireless diretto.
- Quando un dispositivo è stato connesso alla stampante senza utilizzare un router wireless e si desidera impostarlo di nuovo utilizzando lo stesso metodo di connessione, occorre innanzitutto disconnetterlo. Disattivare la connessione tra il dispositivo e la stampante nella schermata delle impostazioni Wi-Fi.

## **Connessione tramite rete cablata**

- Non è possibile connettere una stampante tramite connessioni wireless e cablate contemporaneamente.
- Se si utilizza un router, collegare la stampante e il computer al lato LAN (stesso segmento di rete).

## **Suggerimenti sulla connessione di rete**

---

- **Impostazioni di rete predefinite**
- **Rilevato lo stesso nome di stampante**
- **Consente di connettersi a un altro computer tramite LAN/Modifica la connessione da USB a LAN**
- **Stampa delle impostazioni di rete**
- **Metodo per la riconfigurazione della connessione LAN/Metodo per la riconfigurazione della connessione Wi-Fi**
- **Connessione tramite wireless diretto**

## Impostazioni di rete predefinite

### Impostazioni predefinite della connessione LAN

Voce	Predefinita
Attiva/disattiva LAN wired (Enable/disable Wired LAN)	Disattiva (Disable)
Nome di rete (SSID) (Network name (SSID))	BJNPSETUP
Protezione Wi-Fi (Wi-Fi security)	Disattiva
Indirizzo IP (IP address) (IPv4)	Impostazione automatica (Auto setup)
Indirizzo IP (IP address) (IPv6)	Configurazione automatica
Impostazione nome stampante (Set printer name)*	XXXXXXXXXXXX
Attiva/disattiva IPv6 (Enable/disable IPv6)	Attiva (Enable)
Attiva/disattiva WSD (Enable/disable WSD)	Attiva (Enable)
Impostazione timeout (Timeout settings)	15 minuti (15 minutes)
Attiva/disattiva Bonjour (Enable/disable Bonjour)	Attiva (Enable)
Nome servizio (Service name)	Canon GX7000 series
Impostazione protocollo LPR (LPR protocol settings)	Attiva (Enable)
Protocollo RAW (RAW protocol)	Attiva (Enable)
LLMNR	Attiva (Enable)
Impostazioni Wi-Fi DRX (Wi-Fi DRX settings)	Attiva (Enable)
Impostazione LAN DRX wired (Wired LAN DRX settings)	Attiva (Enable)

("XX" rappresenta caratteri alfanumerici.)

\* Il valore predefinito dipende dalla stampante. Per controllare il valore, utilizzare il pannello dei comandi.

#### ■ [Impostazioni LAN](#)

### Impostazioni predefinite della connessione wireless diretta

Voce	Predefinita
Nome di rete (SSID) (Network name (SSID))	DIRECT-abXX-GX7000series *1
Password	YYYYYYYYYYY *2
Protezione Wi-Fi (Wi-Fi security)	WPA2-PSK (AES)
Conferma richiesta connessione (Connection request confirmation)	Visualizzato

\*1 "ab" viene specificato casualmente e "XX" rappresenta le ultime cifre dell'indirizzo MAC della stampante. (Il valore viene specificato quando la stampante viene accesa per la prima volta.)

\*2 La password viene specificata automaticamente quando la stampante viene accesa per la prima volta.

## Rilevato lo stesso nome di stampante

Quando la stampante viene rilevata durante l'impostazione, potrebbero venire visualizzate più stampanti con lo stesso nome nella schermata dei risultati.

Selezionare una stampante confrontando le impostazioni della stampante con quelle visualizzate nella schermata dei risultati del rilevamento.

- **Per Windows:**

Verificare l'indirizzo MAC o il numero di serie della stampante per selezionare la stampante corretta dall'elenco.

- **Per macOS:**

I nomi della stampante vengono visualizzati con l'indirizzo MAC aggiunto alla fine o in forma di nome della stampante specificato da Bonjour.

Verificare gli identificatori come l'indirizzo MAC, il nome della stampante specificato da Bonjour e il numero di serie della stampante per selezionare la stampante da quelle visualizzate.

### »» Nota

- È possibile che il numero di serie non venga visualizzato nella schermata dei risultati.

Per controllare l'indirizzo MAC e il numero di serie della stampante, stampare le informazioni sulle impostazioni di rete.

■ [Stampa delle impostazioni di rete](#)

### »» Nota

- È possibile verificare l'indirizzo MAC e il numero di serie della stampante visualizzandoli sul touchscreen.

■ [Informazioni di sistema](#)



## **Consente di connettersi a un altro computer tramite LAN/ Modifica la connessione da USB a LAN**

---

Per connettere un altro computer alla stampante tramite LAN o per passare dalla connessione USB alla connessione LAN, fare clic qui ed eseguire l'impostazione.

## Stampa delle impostazioni di rete

Utilizzare il pannello dei comandi per stampare le impostazioni di rete della stampante.

### ►►► Importante

- La stampa delle impostazioni di rete contiene importanti informazioni relative alla rete. Maneggiarla con cura.

1. Controllare che la stampante sia accesa.

Se la schermata HOME non viene visualizzata, toccare il pulsante **HOME**.

2. [Caricare tre fogli di carta comune in formato A4 o Letter.](#)



3. Selezionare **(Impostazione (Setup))** nella schermata HOME.

### ►►► Nota

- Se l'opzione **Impostazioni gestione utenti (User management settings)** è attivata, la schermata di selezione utenti viene visualizzata prima della schermata HOME.

4. Selezionare **Impostazioni periferica (Device settings)**.

5. Selezionare **Impostazioni LAN (LAN settings)**.

6. Selezionare **Stampa dett. (Print details)**

7. Controllare il messaggio e selezionare **Sì (Yes)**.

8. Quando viene visualizzata la schermata di conferma per le password di stampa, selezionare **ATTIVATO (ON)** o **DISATTIVATO (OFF)**.

La stampante inizia a stampare le informazioni sulle impostazioni di rete.

Vengono stampate le informazioni seguenti relative alle impostazioni di rete della stampante. (A seconda delle impostazioni della stampante, alcuni valori di impostazione non sono visualizzati.)

Numero di elemento	Voce	Descrizione	Impostazione
1	Product Information	Informazioni sul prodotto	–
1-1	Product Name	Nome del prodotto	XXXXXXXX
1-2	ROM Version	Versione ROM	XXXXXXXX
1-3	Serial Number	Numero di serie	XXXXXXXX

2	Network Diagnostics	Diagnostica di rete	–
2-1	Diagnostic Result	Risultato diagnostico	XXXXXXXXXX
2-2	Result Codes	Codici risultato	XXXXXXXXXX
2-3	Result Code Details	Dettagli dei codici risultato	<a href="http://canon.com/ijnwt">http://canon.com/ijnwt</a>
3	Wireless LAN	Rete wireless	Enable/Disable
3-2	Infrastructure	Infrastruttura	Enable/Disable
3-2-1	Signal Strength	Livello segnale	Da 0 a 100 [%]
3-2-2	Link Quality	Qualità del collegamento	Da 0 a 100 [%]
3-2-3	Frequency	Frequenza	XX (GHz)
3-2-4	MAC Address	Indirizzo MAC	XX:XX:XX:XX:XX:XX
3-2-5	Connection	Stato della connessione	Active/Inactive
3-2-6	SSID	SSID	Nome di rete (SSID) per la LAN wireless
3-2-7	Channel	Canale	XXX (da 1 a 13)
3-2-8	Encryption	Metodo di crittografia	None/WEP/TKIP/AES
3-2-9	WEP Key Length	Lunghezza chiave WEP (bit)	Inactive/128/64
3-2-10	Authentication	Metodo di autenticazione	None/auto/open/shared/WPA-PSK/WPA2-PSK
3-2-11	TCP/IPv4	TCP/IPv4	Enable/Disable
3-2-12	IP Address	Indirizzo IP (IP address)	XXX.XXX.XXX.XXX
3-2-13	Subnet Mask	Subnet Mask	XXX.XXX.XXX.XXX
3-2-14	Default Gateway	Gateway predefinito (Default gateway)	XXX.XXX.XXX.XXX
3-2-15	TCP/IPv6	TCP/IPv6	Enable/Disable
3-2-16	Link Local Address	Indirizzo locale collegamento	XXXX:XXXX:XXXX:XXXX XXXX:XXXX:XXXX:XXXX
3-2-17	Link Local Prefix Length	Lunghezza prefisso locale collegamento	XXX
3-2-18	Stateless Address1	Indirizzo senza stato 1	XXXX:XXXX:XXXX:XXXX XXXX:XXXX:XXXX:XXXX

3-2-19	Stateless Prefix Length1	Lunghezza prefisso senza stato 1	XXX
3-2-20	Stateless Address2	Indirizzo senza stato 2	XXXX:XXXX:XXXX:XXXX XXXX:XXXX:XXXX:XXXX
3-2-21	Stateless Prefix Length2	Lunghezza prefisso senza stato 2	XXX
3-2-22	Stateless Address3	Indirizzo senza stato 3	XXXX:XXXX:XXXX:XXXX XXXX:XXXX:XXXX:XXXX
3-2-23	Stateless Prefix Length3	Lunghezza prefisso senza stato 3	XXX
3-2-24	Stateless Address4	Indirizzo senza stato 4	XXXX:XXXX:XXXX:XXXX XXXX:XXXX:XXXX:XXXX
3-2-25	Stateless Prefix Length4	Lunghezza prefisso senza stato 4	XXX
3-2-26	Default Gateway1	Gateway predefinito 1	XXXX:XXXX:XXXX:XXXX XXXX:XXXX:XXXX:XXXX
3-2-27	Default Gateway2	Gateway predefinito 2	XXXX:XXXX:XXXX:XXXX XXXX:XXXX:XXXX:XXXX
3-2-28	Default Gateway3	Gateway predefinito 3	XXXX:XXXX:XXXX:XXXX XXXX:XXXX:XXXX:XXXX
3-2-29	Default Gateway4	Gateway predefinito 4	XXXX:XXXX:XXXX:XXXX XXXX:XXXX:XXXX:XXXX
3-2-33	IPsec	Impostazione IPsec	Active/Inactive
3-2-34	Security Protocol	Metodo di sicurezza	ESP/ESP & AH/AH/Blank (Not selected)
3-2-35	Wireless LAN DRX	Ricezione discontinua (LAN wireless)	Enable/Disable
3-3	Wireless Direct	Modalità operativa per la connessione wireless diretta	Enable/Disable
3-3-1	MAC Address	Indirizzo MAC	XX:XX:XX:XX:XX:XX
3-3-2	Connection	Stato della connessione	Active/Inactive
3-3-3	SSID	SSID	Nome di rete (SSID) per il wireless diretto
3-3-4	Password	Password	Password del wireless diretto
3-3-5	Channel	Canale	3

3-3-6	Encryption	Metodo di crittografia	AES
3-3-7	Authentication	Metodo di autenticazione	WPA2-PSK
3-3-8	TCP/IPv4	TCP/IPv4	Enable/Disable
3-3-9	IP Address	Indirizzo IP (IP address)	XXX.XXX.XXX.XXX
3-3-10	Subnet Mask	Subnet Mask	XXX.XXX.XXX.XXX
3-3-11	Default Gateway	Gateway predefinito (Default gateway)	XXX.XXX.XXX.XXX
3-3-12	TCP/IPv6	TCP/IPv6	Enable/Disable
3-3-13	Link Local Address	Indirizzo locale collegamento	XXXX:XXXX:XXXX:XXXX XXXX:XXXX:XXXX:XXXX
3-3-14	Link Local Prefix Length	Lunghezza prefisso locale collegamento	XXX
3-3-15	IPsec	Impostazione IPsec	Active/Inactive
3-3-16	Security Protocol	Metodo di sicurezza	ESP/ESP & AH/AH/Blank (Not selected)
3-3-17	Wireless LAN DRX	Ricezione discontinua (wireless diretto)	Enable/Disable
4	Wired LAN	LAN wired (Wired LAN)	Enable/Disable
4-1	MAC Address	Indirizzo MAC	XX:XX:XX:XX:XX:XX
4-2	Connection	Stato LAN wired	Active/Inactive
4-3	TCP/IPv4	TCP/IPv4	Enable/Disable
4-4	IP Address	Indirizzo IP (IP address)	XXX.XXX.XXX.XXX
4-5	Subnet Mask	Subnet Mask	XXX.XXX.XXX.XXX
4-6	Default Gateway	Gateway predefinito (Default gateway)	XXX.XXX.XXX.XXX
4-7	TCP/IPv6	TCP/IPv6	Enable/Disable
4-8	Link Local Address	Indirizzo locale collegamento	XXXX:XXXX:XXXX:XXXX XXXX:XXXX:XXXX:XXXX
4-9	Link Local Prefix Length	Lunghezza prefisso locale collegamento	XXX
4-10	Stateless Address1	Indirizzo senza stato 1	XXXX:XXXX:XXXX:XXXX

			XXXX:XXXX:XXXX:XXXX
4-11	Stateless Prefix Length1	Lunghezza prefisso senza stato 1	XXX
4-12	Stateless Address2	Indirizzo senza stato 2	XXXX:XXXX:XXXX:XXXX XXXX:XXXX:XXXX:XXXX
4-13	Stateless Prefix Length2	Lunghezza prefisso senza stato 2	XXX
4-14	Stateless Address3	Indirizzo senza stato 3	XXXX:XXXX:XXXX:XXXX XXXX:XXXX:XXXX:XXXX
4-15	Stateless Prefix Length3	Lunghezza prefisso senza stato 3	XXX
4-16	Stateless Address4	Indirizzo senza stato 4	XXXX:XXXX:XXXX:XXXX XXXX:XXXX:XXXX:XXXX
4-17	Stateless Prefix Length4	Lunghezza prefisso senza stato 4	XXX
4-18	Default Gateway1	Gateway predefinito 1	XXXX:XXXX:XXXX:XXXX XXXX:XXXX:XXXX:XXXX
4-19	Default Gateway2	Gateway predefinito 2	XXXX:XXXX:XXXX:XXXX XXXX:XXXX:XXXX:XXXX
4-20	Default Gateway3	Gateway predefinito 3	XXXX:XXXX:XXXX:XXXX XXXX:XXXX:XXXX:XXXX
4-21	Default Gateway4	Gateway predefinito 4	XXXX:XXXX:XXXX:XXXX XXXX:XXXX:XXXX:XXXX
4-25	IPsec	Impostazione IPsec	Active/Inactive
4-26	Security Protocol	Metodo di sicurezza	ESP/ESP & AH/AH/Blank (Not selected)
4-27	Wired LAN DRX	Ricezione discontinua (LAN cablata)	Enable/Disable
5	Other Settings	Altre impostazioni	–
5-1	Printer Name	Nome della stampante	Nome della stampante (fino a 15 caratteri alfanumerici)
5-2	Wireless Direct DevName	Nome dispositivo per connessione wireless diretta	Nome dispositivo per connessione wireless diretta (fino a 32 caratteri alfanumerici)
5-4	WSD Printing	Impostazione per la stampa WSD	Enable/Disable
5-5	WSD Timeout	Timeout	1/5/10/15/20 [min]

5-6	LPD Printing	Impostazione per la stampa LPD	Enable/Disable
5-7	RAW Printing	Impostazione per la stampa RAW	Enable/Disable
5-9	Bonjour	Impostazioni Bonjour	Enable/Disable
5-10	Bonjour Service Name	Nome servizio Bonjour	Nome del servizio Bonjour (fino a 52 caratteri alfanumerici)
5-11	LLMNR	Impostazione LLMNR	Enable/Disable
5-12	SNMP	Impostazione SNMP	Enable/Disable
5-14	DNS Server	Otteni indirizzo server DNS automaticamente	Auto/Manual
5-15	Primary Server	Indirizzo server principale	XXX.XXX.XXX.XXX
5-16	Secondary Server	Indirizzo server secondario	XXX.XXX.XXX.XXX
5-17	Proxy Server	Impostazione server proxy	Enable/Disable
5-18	Proxy Address	Indirizzo proxy	XXXXXXXXXXXXXXXXXXXXXX
5-19	Proxy Port	Specifica della porta proxy	Da 1 a 65535
5-20	Cert. Fingerprt(SHA-1)	Impronta digitale del certificato (SHA-1)	xxxxxxxx xxxxxxxx xxxxxxxx xxxxxxxx xxxxxxxx
5-21	Cert. Fingerprt(SHA-256)	Impronta digitale del certificato (SHA-256)	xxxxxxxx xxxxxxxx xxxxxxxx xxxxxxxx xxxxxxxx xxxxxxxx xxxxxxxx xxxxxxxx

("XX" rappresenta caratteri alfanumerici.)

## Metodo per la riconfigurazione della connessione LAN/Metodo per la riconfigurazione della connessione Wi-Fi

- [Metodo di riconfigurazione della connessione LAN](#)
- [Metodo di riconfigurazione della connessione Wi-Fi](#)

### Metodo di riconfigurazione della connessione LAN

Seguire una delle procedure riportate di seguito per modificare il metodo di connessione rete (cablata o Wi-Fi).

- **Per Windows:**

- Fare clic qui e ripetere l'impostazione.
- Attivare il Wi-Fi o la LAN wired nel pannello dei comandi della stampante. Successivamente, eseguire le impostazioni nella schermata **Impostazioni di rete (Network Settings)** di IJ Network Device Setup Utility.

Per ulteriori informazioni, consultare [Esecuzione/modifica delle impostazioni Wi-Fi](#) o [Esecuzione/modifica delle impostazioni della connessione LAN wired \(cavo Ethernet\)](#).

- **Per macOS:**

- Fare clic qui e ripetere l'impostazione.

### Metodo di riconfigurazione della connessione Wi-Fi

Seguire una delle procedura riportate di seguito per modificare il metodo di connessione Wi-Fi (infrastruttura o wireless diretto).

- **Per Windows:**

- Vedere Modifica della modalità di connessione.
- Eseguire le impostazioni nella schermata **Impostazioni di rete (Network Settings)** di IJ Network Device Setup Utility.

#### ►►► Importante

- Prima di configurare le impostazioni utilizzando IJ Network Device Setup Utility, attivare la modalità Connessione wireless facile sulla stampante attenendosi alla seguente procedura.

1. Controllare che la stampante sia accesa.
2. Tenere premuto il pulsante  (**Connessione wireless (Wireless connect)**) per 3 secondi.

- [Utilizzo del touchscreen](#)

3. Eseguire le operazioni seguendo le istruzioni sul computer, sullo smartphone o sul tablet.



4. Se viene visualizzato il messaggio in cui si informa che l'impostazione è stata completata, selezionare OK.

- **Per macOS:**

Vedere Modifica della modalità di connessione.

## Connessione tramite wireless diretto

È possibile connettere periferiche (ad esempio, computer, smartphone o tablet) alla stampante con i due metodi seguenti.

- Connessione wireless (connettendo le periferiche tramite un router wireless)
- Connessione wireless diretta (connessione di periferiche direttamente senza un router wireless)

In questa sezione viene descritta la connessione wireless diretta che consente di stampare connettendo i dispositivi direttamente alla stampante.

Attenersi alla procedura riportata di seguito per impostare e utilizzare il wireless diretto.

1. Preparazione della stampante.

■ [Modifica dell'impostazione di stampa per utilizzare la connessione wireless diretta](#)

2. Preparazione di una periferica per la connessione alla stampante.

■ [Connessione di uno smartphone, un tablet o un computer alla stampante](#)

### ►►► Importante

- È possibile connettere alla stampante un massimo di 5 periferiche contemporaneamente tramite il wireless diretto.
- Verificare le restrizioni sull'uso e configurare la stampante per la connessione wireless diretta.

■ [Limitazioni](#)

## Modifica dell'impostazione di stampa per utilizzare la connessione wireless diretta

1. Verificare che la stampante sia accesa.

2. Selezionare  (Impostazione) nella schermata HOME, quindi selezionare **Impostazioni periferica (Device settings)**.

### ►►► Nota

- Se l'opzione **Impostazioni gestione utenti (User management settings)** è attivata, la schermata di selezione utenti viene visualizzata prima della schermata HOME.

3. Selezionare **Impostazioni LAN (LAN settings)**.

4. Selezionare **Wireless diretto (Wireless Direct)**.

5. Selezionare **Attiva/disattiva wireless diretto (Enable/disable Wireless Direct)**.

6. Controllare il messaggio visualizzato e selezionare **ATTIVATO (ON)**.

La connessione wireless diretta è abilitata e una periferica può essere connessa alla stampante in modalità wireless.

### »»» Nota

- Quando si connette una periferica alla stampante, viene richiesto di inserire la password. A seconda del dispositivo in uso, non è richiesta alcuna password.
- Quando si connette una periferica compatibile con il wireless diretto alla stampante, selezionare il nome della periferica dalla periferica in uso.
- Per cambiare l'identificatore (SSID) e la password, vedere di seguito.

■ [Modifica delle impostazioni della connessione wireless diretta](#)

## Connessione di uno smartphone, un tablet o un computer alla stampante

1. Attivare la funzione Wi-Fi sullo smartphone, sul tablet o sul computer.

Attivare il Wi-Fi nel menu Impostazioni sullo smartphone, sul tablet o sul computer.

Per istruzioni su come attivare la funzione Wi-Fi, consultare il manuale di istruzioni per lo smartphone, il tablet o il computer.

2. Selezionare  (Impostazione) nella schermata HOME.

### »»» Nota

- Se l'opzione **Impostazioni gestione utenti (User management settings)** è attivata, la schermata di selezione utenti viene visualizzata prima della schermata HOME.

3. Selezionare **Impostazioni periferica (Device settings)**.
4. Selezionare **Impostazioni LAN (LAN settings)**.
5. Selezionare **Wireless diretto (Wireless Direct)**.
6. Selezionare **Connetti a smartphone (Connect to smartphone)**.
7. Per connettersi con un iPhone o un iPad, selezionare **iPhone/iPad**. Per connettersi con un dispositivo diverso da un iPhone o un iPad, selezionare **Altri (Others)**.
  - **iPhone/iPad**
    1. Selezionare **Codice QR (QR Code)**.
    2. Eseguire la scansione del codice QR visualizzato con l'app per fotocamera standard per iPhone/iPad.  
L'iPhone/iPad è connesso alla stampante.

### »» Nota

- Se non è possibile eseguire la connessione tra l'iPhone/iPad e la stampante, il wireless diretto non è attivato.

Per attivare il wireless diretto, vedere [Modifica dell'impostazione di stampa per utilizzare la connessione wireless diretta](#).

#### • Altri (Others)

1. Selezionare **Avanti (Next)**.

Vengono visualizzati il **Nome di rete (SSID) (Network name (SSID))** e la **Password**.

### »» Nota

- Per mostrare la password, selezionare **Mostra passw. (Show password)**. Per nascondere la password, selezionare **Nascondi passw. (Hide password)**.
- Viene richiesto di inserire una password quando si connette lo smartphone, il tablet o il computer alla stampante.

2. Selezionare "DIRECT-XXXX-GX7000series" (dove la "X" rappresenta caratteri alfanumerici) sullo smartphone, sul tablet o sul computer.

### »» Nota

- Se "DIRECT-XXXX-GX7000series" non viene visualizzato nell'elenco, il wireless diretto non è attivato.

Per attivare il wireless diretto, vedere [Modifica dell'impostazione di stampa per utilizzare la connessione wireless diretta](#).

3. Immettere la **Password** sullo smartphone, sul tablet o sul computer.

Lo smartphone, il tablet o il computer è connesso alla stampante.

### »» Nota

- Se la stampante è impostata per visualizzare una schermata di conferma in **Conferma richiesta connessione (Connection request confirmation)** di [Modifica delle impostazioni della connessione wireless diretta](#), quando la periferica compatibile con il wireless diretto si connette alla stampante, sul touchscreen della stampante viene visualizzata una schermata di conferma in cui si chiede l'autorizzazione alla connessione.

Assicurarsi che il nome sul touchscreen corrisponda a quello della periferica di comunicazione wireless e selezionare **Sì (Yes)**.

È possibile eseguire la stampa dallo smartphone o dal tablet installando Canon PRINT Inkjet/SELPHY. Scaricarlo da App Store e da Google Play.

■ Per dispositivi iOS

■ Per dispositivi Android

## Modifica delle impostazioni della connessione wireless diretta

Modificare le impostazioni per la connessione wireless diretta attenendosi alla seguente procedura.

1. Verificare che la stampante sia accesa.



2. Selezionare **Impostazioni periferica (Device settings)**.

### »» Nota

- Se l'opzione **Impostazioni gestione utenti (User management settings)** è attivata, la schermata di selezione utenti viene visualizzata prima della schermata HOME.

3. Selezionare **Impostazioni LAN (LAN settings)**.
4. Selezionare **Wireless diretto (Wireless Direct)**.
5. Selezionare un elemento di impostazione.

Scorrere verso il basso se necessario.

- **Ved. impost. (See settings)**

Vengono visualizzati i valori delle impostazioni per utilizzare la stampante con il wireless diretto.

- **Cambia nome di rete (SSID) (Change network name (SSID))**

È possibile modificare l'identificatore (SSID) per il wireless diretto.

L'identificatore (SSID) è il nome della stampante (nome periferica) visualizzato su un dispositivo compatibile con il wireless diretto.

Per modificare l'identificatore (SSID), attenersi alla seguente procedura.

- Per impostare manualmente
  1. Selezionare l'identificatore visualizzato (SSID).
  2. Cambiarlo usando la tastiera visualizzata.
  3. Al termine delle modifiche, selezionare **OK**.
- Per impostare automaticamente
  1. Selezionare **Aggiornamento automatico (Auto update)**.
  2. Selezionare **Sì (Yes)**.

È possibile controllare l'impostazione aggiornata.

### »» Nota

- Per mostrare la password, selezionare **Mostra passw. (Show password)**. Per nascondere la password, selezionare **Nascondi passw. (Hide password)**.

- **Cambia password (Change password)**

È possibile modificare la password per il wireless diretto.

- Per impostare manualmente
  1. Selezionare **Cambia manualmente (Change manually)**.
  2. Selezionare la password visualizzata.
  3. Immettere la nuova password (10 caratteri).  
Cambiarlo usando la tastiera visualizzata.
  4. Al termine delle modifiche, selezionare **OK**.
- Per impostare automaticamente
  1. Selezionare **Aggiornamento automatico (Auto update)**.
  2. Selezionare **Sì (Yes)**.

È possibile controllare l'impostazione aggiornata.

### »»» Nota

- Per mostrare la password, selezionare **Mostra passw. (Show password)**. Per nascondere la password, selezionare **Nascondi passw. (Hide password)**.

### • Conferma richiesta connessione (Connection request confirmation)

Modificare l'impostazione della schermata di conferma quando una periferica compatibile con il wireless diretto si sta collegando alla stampante.

Se si desidera che sulla stampante venga visualizzata una schermata in cui si informa che una periferica compatibile con il wireless diretto si sta connettendo alla stampante, selezionare **ATTIVATO (ON)**.

### »»» Importante

- Per evitare un accesso non autorizzato, si consiglia di selezionare l'impostazione per visualizzare la schermata di conferma.

### »»» Nota

- Se si modifica l'impostazione della connessione wireless diretta della stampante, modificare anche l'impostazione del router wireless della periferica.

## **IJ Network Device Setup Utility (Windows)**

---

- **IJ Network Device Setup Utility**
- **Avvio di IJ Network Device Setup Utility**
- **Diagnostica e riparazione delle impostazioni di rete**
- **Configurazione/Modifica delle impostazioni di rete**
- **Elenco dei modelli che non supportano la funzione di diagnostica e riparazione**
- **Elenco dei modelli che non supportano la configurazione IPv6 tramite collegamento USB**

## IJ Network Device Setup Utility

IJ Network Device Setup Utility consente di diagnosticare e riparare lo stato della rete e di configurare le impostazioni della stampante sulla rete.

IJ Network Device Setup Utility consente di:

- Cercare le stampanti nella rete ed eseguire l'impostazione di rete iniziale delle stampanti rilevate
- Eseguire l'impostazione di rete iniziale connettendo la stampante e il computer mediante un cavo USB (non disponibile per alcuni modelli)
- Modificare le impostazioni di rete delle stampanti
- Se la connessione non funziona in modo ottimale, è possibile eseguire la diagnostica delle impostazioni della stampante e di quelle del computer su cui è installata la soluzione IJ Network Device Setup Utility. Inoltre, IJ Network Device Setup Utility ripara lo stato della stampante e del computer (non disponibile per alcuni modelli).

### ►►► Importante

- A seconda della stampante in uso, una password amministratore è già specificata per la stampante al momento dell'acquisto. Quando si modificano le impostazioni della rete, è necessaria l'autenticazione tramite la password amministratore.

Per dettagli:

- Password amministratore

Per migliorare la sicurezza, si consiglia di cambiare la password amministratore.

- Modifica della password amministratore

- Per utilizzare la stampante tramite LAN, assicurarsi di disporre delle apparecchiature necessarie per il tipo di connessione, ad esempio un router wireless o un cavo LAN.
- Durante l'installazione di IJ Network Device Setup Utility, disattivare la funzione di blocco del firewall.
- Non modificare le impostazioni di rete con IJ Network Device Setup Utility mentre è in corso un lavoro di stampa.



## Avvio di IJ Network Device Setup Utility

Avviare IJ Network Device Setup Utility come illustrato di seguito.

- In Windows 10, selezionare **Start** > (**Tutte le app (All apps)** > ) > **Canon Utilities** > **IJ Network Device Setup Utility**.
- In Windows 8.1 o Windows 8, selezionare **IJ Network Device Setup Utility** nella schermata **Start** per avviare IJ Network Device Setup Utility. Se **IJ Network Device Setup Utility** non viene visualizzato nella schermata **Start**, selezionare l'accesso **Cerca (Search)** e cercare "IJ Network Device Setup Utility".
- In Windows 7 o Windows Vista, fare clic su **Start** e selezionare **Tutti i programmi (All Programs)**, **Canon Utilities**, **IJ Network Device Setup Utility**, quindi **IJ Network Device Setup Utility**.

All'avvio di IJ Network Device Setup Utility, viene visualizzato un messaggio. Verificare il messaggio e selezionare **Sì (Yes)**. Viene visualizzata la schermata mostrata di seguito.

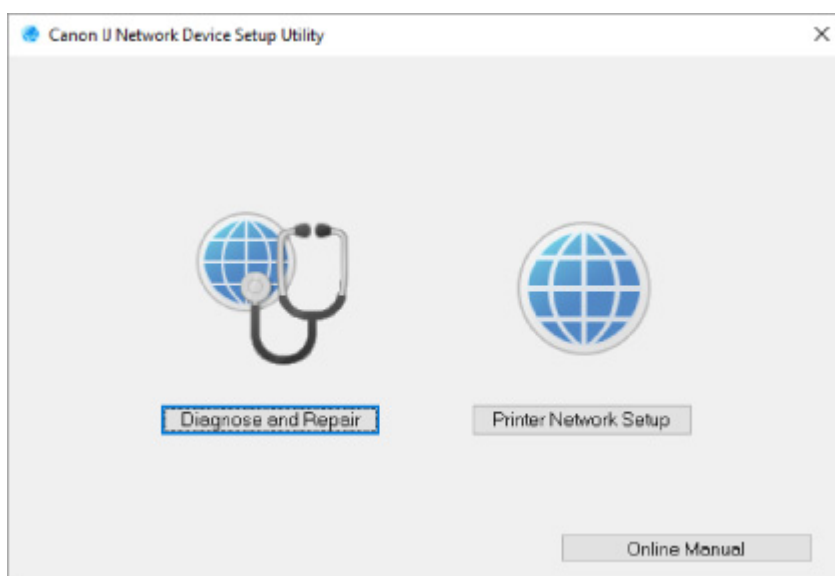

Selezionare **Diagnostica e ripara** o **Impostazione della rete della stampante** nella schermata visualizzata.

- Se si seleziona **Diagnostica e ripara**:
  - [Diagnostica e riparazione delle impostazioni di rete](#)
- Se si seleziona **Impostazione della rete della stampante**:
  - [Configurazione/Modifica delle impostazioni di rete](#)

## Diagnostica e riparazione delle impostazioni di rete

IJ Network Device Setup Utility esegue la diagnostica e la riparazione delle impostazioni del computer o della connessione tra il computer e la stampante quando si verifica un problema (ad es., non è possibile eseguire la stampa con una stampante presente sulla rete).

### ►►► Importante

- Alcuni modelli non supportano la funzione Diagnostica e ripara (Diagnose and Repair).

Per dettagli:

- [Elenco dei modelli che non supportano la funzione di diagnostica e riparazione](#)

Attenersi alla seguente procedura.

1. [Avviare IJ Network Device Setup Utility.](#)
2. Verificare il messaggio visualizzato e selezionare **Sì (Yes)**.
3. Selezionare **Diagnostica e ripara** sulla schermata visualizzata.

Eeguire le operazioni in base alle istruzioni visualizzate.

### ►►► Nota

- Questa funzione controlla i seguenti elementi:
  - Se il computer è connesso al router
  - Se è possibile visualizzare una pagina Web su Internet
  - Se è possibile rilevare la stampante sulla rete
  - Se il livello del segnale o delle comunicazione è sufficiente (quando si utilizza il Wi-Fi)
  - Se l'impostazione della porta della stampante corrisponde all'impostazione della rete

## **Configurazione/Modifica delle impostazioni di rete**

---

- **Schermata Canon IJ Network Device Setup Utility**
- **Configurazione delle impostazioni di rete**

## Schermata Canon IJ Network Device Setup Utility

- [Elementi della schermata Canon IJ Network Device Setup Utility](#)
- [Menu della schermata Canon IJ Network Device Setup Utility](#)
- [Elementi della barra degli strumenti di Canon IJ Network Device Setup Utility](#)

### Elementi della schermata Canon IJ Network Device Setup Utility

La schermata seguente viene visualizzata all'avvio di IJ Network Device Setup Utility e quando si seleziona **Impostazione della rete della stampante**. Nella schermata vengono elencate le stampanti rilevate e vengono visualizzati gli elementi seguenti.

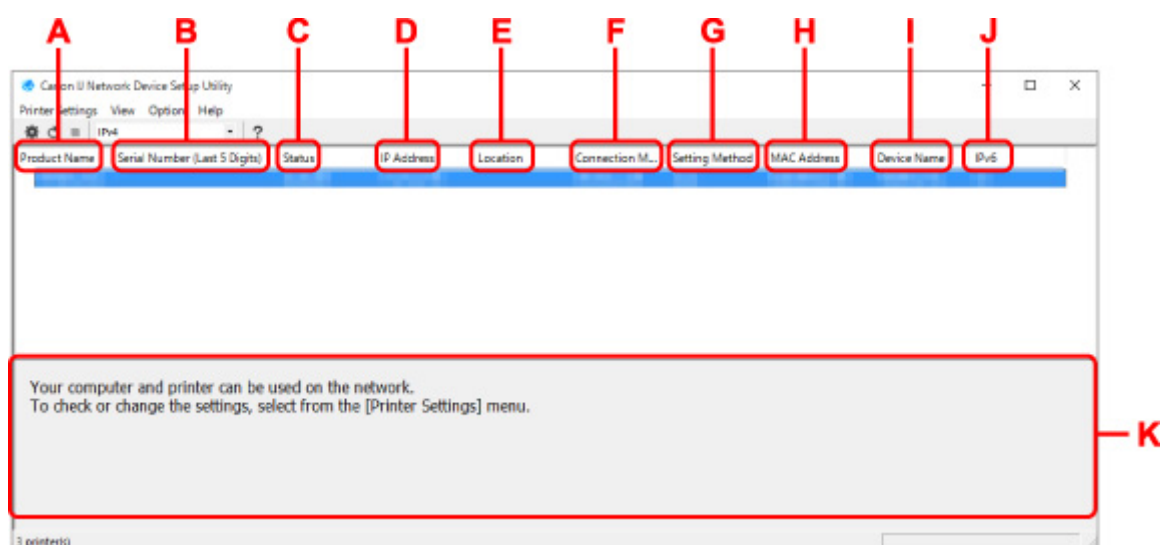

#### A: Nome del prodotto (Product Name)

Visualizza il nome della stampante rilevata. Sulla sinistra compare l'icona mostrata di seguito se la stampante non può essere usata.

: viene visualizzato se la stampante deve essere impostata o se non è stata configurata.

: Viene visualizzato quando l'indirizzo IP è duplicato su un'altra stampante.

: Viene visualizzato quando è impossibile comunicare con la stampante.

#### »»» Nota

- Se la stampante che si desidera utilizzare non viene trovata, provare a impostare i criteri di ricerca della stampante.
  - Impostazione di criteri per la ricerca di una stampante/una stampante specifica
- Facendo clic con il pulsante destro del mouse su una stampante, è possibile visualizzare gli elementi da impostare o confermare.

#### B: Numero di serie (ultime 5 cifre) (Serial Number (Last 5 Digits))

Visualizza le ultime cinque cifre del numero di serie della stampante.

#### C: Stato (Status)

Visualizza lo stato della stampante, che può essere uno dei seguenti:

- **Disponibile (Available)**

Indica che la stampante è disponibile.

- **Install. completata (Setup Completed)**

Compare dopo avere eseguito la configurazione di rete e fatto clic su **Imposta (Set)** per chiudere la finestra.

- **Richiede impostaz. (Requires Setup)**

Indica che sulla stampante è necessario impostare il Wi-Fi.

■ [Configurazione/Modifica delle impostazioni Wi-Fi](#)

- **Non impostata (Not Set)**

Indica che la stampante non può essere utilizzata in rete oppure che l'opzione IPv6 è disattivata. Specificare un indirizzo IP o attivare IPv6 in **Impostazioni di rete... (Network Settings...)**.

■ [Configurazione/Modifica delle impostazioni Wi-Fi](#)

- **Sovrap. indirizzo IP (IP Address Overlap)**

Indica che l'indirizzo IP è lo stesso di un'altra stampante.

- **Sconosc. (Unknown)**

Indica che la stampante riconosciuta come **Disponibile (Available)** in precedenza non può essere utilizzata al momento.

▶▶▶ **Nota**

- Se è stato selezionato **USB** dal menu a discesa della barra degli strumenti, non viene visualizzato nulla.

#### **D: Indirizzo IP (IP Address)**

Visualizza l'indirizzo IP della stampante. Non viene visualizzato niente se lo stato della stampante è **Richiede impostaz. (Requires Setup)**.

▶▶▶ **Nota**

- Se è stato selezionato **USB** dal menu a discesa della barra degli strumenti, viene visualizzato "-".

#### **E: Posizione (Location)**

Visualizza la posizione della stampante (se registrata). Non viene visualizzato niente se lo stato della stampante è **Richiede impostaz. (Requires Setup)**.

▶▶▶ **Nota**

- Se è stato selezionato **USB** dal menu a discesa della barra degli strumenti, non viene visualizzato nulla.

■ [Assegnazione di informazioni alla stampante](#)

#### **F: Metodo di connessione (Connection Method)**

Visualizza il metodo di connessione della stampante (LAN wired, Wi-Fi o USB).

▶▶▶ **Nota**

- Se è stato selezionato **USB** dal menu a discesa della barra degli strumenti, viene visualizzato **USB**.
- Se la stampante supporta entrambi i metodi di connessione LAN, la stampante viene riconosciuta come se si trattasse di due stampanti e tali stampanti vengono visualizzate

separatamente. (gli stessi numeri vengono visualizzati su **Numero di serie (ultime 5 cifre) (Serial Number (Last 5 Digits))**.)

- Se la stampante non supporta la connessione LAN wired, LAN wired non viene visualizzato.
- Se si utilizza IJ Network Device Setup Utility su un computer che non supporta la connessione Wi-Fi, Wi-Fi non viene visualizzato.

#### G: Metodo di impostazione (Setting Method)

Visualizza il metodo di impostazione della stampante.

- **Auto**

Compare se la stampante viene utilizzata con l'indirizzo IP specificato automaticamente.

- **Manuale (Manual)**

Compare se la stampante viene utilizzata con l'indirizzo IP specificato manualmente.

#### »»» Nota

- Se è stato selezionato **USB** dal menu a discesa della barra degli strumenti, viene visualizzato "-".

#### H: Indirizzo MAC (MAC Address)

Visualizza l'indirizzo MAC della stampante rilevata.

#### »»» Nota

- Se è stato selezionato **USB** dal menu a discesa della barra degli strumenti, viene visualizzato "-".

#### I: Nome periferica (Device Name)

Visualizza il nome periferica della stampante (se registrato).

#### »»» Nota

- Se è stato selezionato **USB** dal menu a discesa della barra degli strumenti, non viene visualizzato nulla.
- La stampante con **Richiede impostaz. (Requires Setup)** visualizzato su **Stato (Status)** non viene visualizzata.

#### ■ [Assegnazione di informazioni alla stampante](#)

#### J: IPv6

**Attivato (On)** compare quando alla stampante è assegnato un indirizzo IPv6.

#### »»» Nota

- Se è stato selezionato **USB** dal menu a discesa della barra degli strumenti, viene visualizzato "-".

#### K: Visualizza lo stato della stampante e le guide all'utilizzo.

Selezionando una stampante nell'elenco delle stampanti, è possibile visualizzarne lo stato e scoprire come procedere.

## Menu della schermata Canon IJ Network Device Setup Utility

In questa sezione vengono descritti i menu visualizzati nella schermata di **Canon IJ Network Device Setup Utility**.

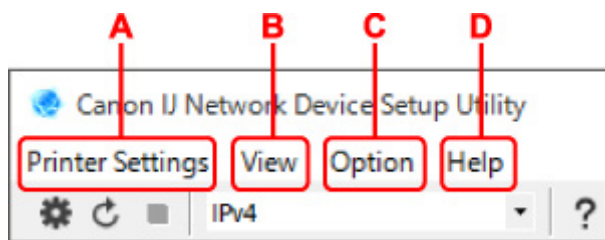

**A: menu Impost. stampante (Printer Settings)**

- Menu Impost. stampante

**B: menu Visualizza (View)**

- Menu Visualizza

**C: menu Opzioni (Option)**

- Menu Opzioni

**D: menu Guida (Help)**

- Menu ?

## Elementi della barra degli strumenti della schermata Canon IJ Network Device Setup Utility

In questa sezione vengono descritte le voci visualizzate sulla barra degli strumenti della schermata **Canon IJ Network Device Setup Utility**.

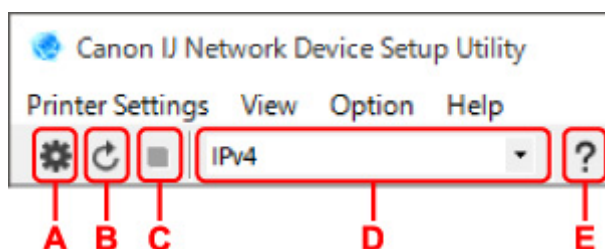

**A: consente di configurare le impostazioni cablate o Wi-Fi.**

### »»» Nota

- Questo elemento ha la stessa funzione di **Impostazioni di rete... (Network Settings...)** nel menu **Impost. stampante (Printer Settings)**.

**B: consente di rilevare nuovamente le stampanti.**

### »»» Nota

- Questo elemento ha la stessa funzione di **Aggiornamento (Update)** nel menu **Visualizza (View)**.

**C: consente di interrompere il rilevamento delle stampanti.**

### »»» Nota

- Questo elemento ha la stessa funzione di **Annulla (Cancel)** nel menu **Visualizza (View)**.

**D: consente di alternare l'elenco delle stampanti. (stampanti IPv4, IPv6 o USB).**

### »»» Nota

- Questo elemento ha la stessa funzione di **Cambia vista (Switch View)** nel menu **Visualizza (View)**.

- È anche possibile visualizzare l'elenco delle stampanti connesse tramite USB (non disponibile per alcuni modelli). In questo caso, selezionare **USB**.

**E: consente di visualizzare questa guida.**

**»» Nota**

- Questo elemento ha la stessa funzione di **Manuale online (Online Manual)** nel menu **Guida (Help)**.



## **Configurazione delle impostazioni di rete**

---

- **Configurazione/Modifica delle impostazioni per la connessione LAN wired (cavo Ethernet)**
- **Configurazione/Modifica delle impostazioni Wi-Fi**
- **Assegnazione di informazioni alla stampante**

## Configurazione/Modifica delle impostazioni per la connessione LAN wired (cavo Ethernet)

Seguire la procedura descritta di seguito per eseguire o modificare le impostazioni della LAN wired.

### »»» Nota

- Per alcuni modelli è possibile eseguire l'impostazione di rete per una stampante connessa tramite USB utilizzando IJ Network Device Setup Utility. Selezionare **USB** in **Cambia vista (Switch View)** nel menu **Visualizza (View)** per visualizzare le stampanti per le quali si desidera eseguire la configurazione.

#### 1. [Avviare IJ Network Device Setup Utility.](#)

#### 2. Verificare il messaggio visualizzato e selezionare **Si (Yes)**.

#### 3. Selezionare **Impostazione della rete della stampante** sulla schermata visualizzata.

Vengono elencate le stampanti rilevate.

#### 4. Nell'elenco delle stampanti, selezionare la stampante di cui si desiderano configurare/modificare le impostazioni.

Selezionare la stampante con **LAN wired (Wired LAN)** visualizzato in **Metodo di connessione (Connection Method)** e **Disponibile (Available)** in **Stato (Status)** per eseguire le impostazioni.

È possibile eseguire le impostazioni per una stampante con **Disponibile (Available)** visualizzato in **Stato (Status)** tramite connessione USB.

Per eseguire la configurazione per una stampante connessa tramite USB, selezionare **USB** dal menu a discesa della barra degli strumenti e selezionare la stampante per eseguire/modificare le impostazioni.

#### 5. Selezionare **Impostazioni di rete... (Network Settings...)** nel menu **Impost. stampante (Printer Settings)**.

Viene visualizzata la schermata **Confermare password stampante (Confirm Printer Password)**.

Per ulteriori informazioni sulla password, vedere Password dell'amministratore.

### »»» Nota

- Facendo clic sull'icona  è possibile eseguire/modificare le impostazioni.
- Se si seleziona una stampante connessa tramite USB al passaggio 4, dopo la schermata **Confermare password stampante (Confirm Printer Password)** viene visualizzata la schermata in basso

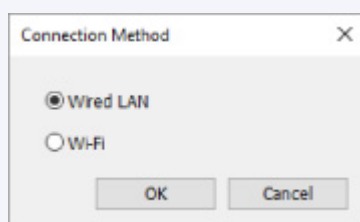

Selezionare **LAN wired (Wired LAN)** e fare clic su **OK**.

**6. Inserire la password e fare clic su OK.**

Viene visualizzata la schermata **Impostazioni di rete (Network Settings)**.

**7. Configurare/modificare le impostazioni.**

È possibile passare dalla schermata IPv4 alla schermata IPv6 e viceversa. Fare clic sulla scheda per cambiare protocollo.

- Impostazioni IPv4

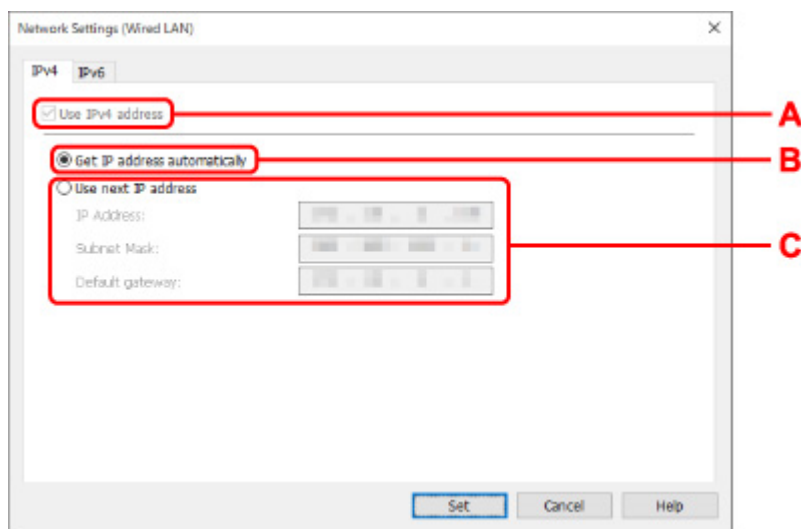

**A: Usa indirizzo IPv4 (Use IPv4 address)**

Sempre selezionata (appare come non attivabile).

**B: Ottieni indirizzo IP automaticamente (Get IP address automatically)**

Selezionare questa opzione per utilizzare un indirizzo IP assegnato automaticamente da un server DHCP. Nel router deve essere attivata la funzionalità del server DHCP.

**C: Usa il prossimo indirizzo IP (Use next IP address)**

Selezionare questa opzione se non è disponibile alcuna funzione del server DHCP nell'ambiente di uso della stampante o se si desidera utilizzare un indirizzo IP fisso.

Inserire indirizzo IP, subnet mask e gateway predefinito.

- Impostazioni IPv6

**»»» Nota**

- Selezionando una stampante collegata tramite USB nel passaggio 4, non è possibile configurare le impostazioni IPv6 a seconda della stampante in uso.

Per i dettagli, consultare [Elenco dei modelli che non supportano la configurazione IPv6 tramite collegamento USB](#).

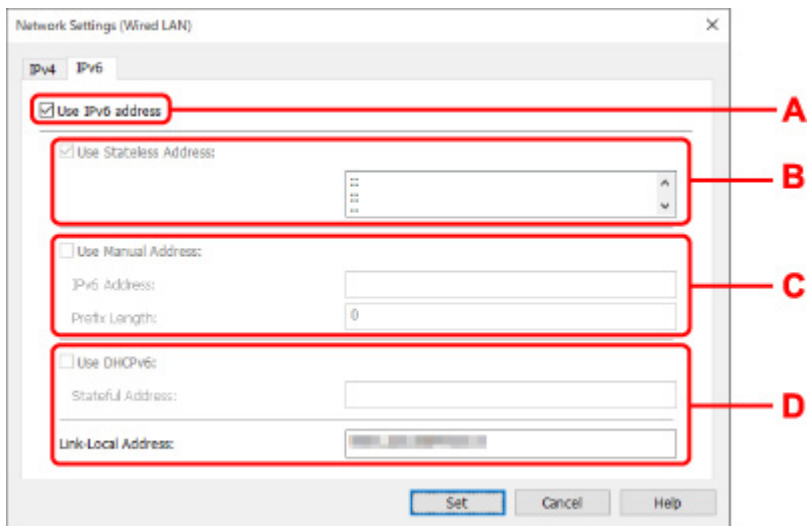

**A: Usa indirizzo IPv6 (Use IPv6 address)**

Selezionare questa opzione se la stampante viene utilizzata in un ambiente IPv6.

**B: Usa indirizzo senza stato: (Use Stateless Address:)**

Selezionare questa opzione se si utilizza un indirizzo IP assegnato automaticamente. Utilizzare un router compatibile con IPv6.

**»»» Nota**

- Questa voce potrebbe non essere disponibile a seconda della stampante in uso.

**C: Usa indirizzo manuale: (Use Manual Address:)**

Selezionare questa opzione se non è disponibile alcuna funzione del server DHCP nell'ambiente di uso della stampante o se si desidera utilizzare un indirizzo IP fisso. Immettere l'indirizzo IP e la lunghezza del prefisso dell'indirizzo IP.

**»»» Nota**

- Questa voce potrebbe non essere disponibile a seconda della stampante in uso.

**D: Usa DHCPv6: (Use DHCPv6:)**

Selezionare questa opzione se si utilizza DHCPv6 per ottenere un indirizzo IP.

**»»» Nota**

- Questa voce potrebbe non essere disponibile a seconda della stampante in uso.

**8. Fare clic su **Imposta (Set)**.**

## Configurazione/Modifica delle impostazioni Wi-Fi

Seguire la procedura descritta di seguito per configurare/modificare le impostazioni Wi-Fi.

### ►►► Importante

- Abilitare la connessione wireless facile (impostazione senza cavo) prima di eseguire la configurazione della stampante. (non necessario se si cambia l'indirizzo IP). Per informazioni dettagliate, cercare "NR049" nel manuale online della stampante e leggere la pagina visualizzata.
- Se si utilizza una stampante su una rete Wi-Fi, si consiglia di configurare le impostazioni di protezione per la rete Wi-Fi tramite protocollo WPA/WPA2 dal punto panoramico di protezione.

### ►►► Nota

- Per alcuni modelli è possibile eseguire l'impostazione di rete per una stampante connessa tramite USB utilizzando IJ Network Device Setup Utility. Selezionare **USB** in **Cambia vista (Switch View)** nel menu **Visualizza (View)** per visualizzare le stampanti.

1. [Avviare IJ Network Device Setup Utility.](#)

2. Verificare il messaggio visualizzato e selezionare **Si (Yes)**.

3. Selezionare **Impostazione della rete della stampante** sulla schermata visualizzata.

Vengono elencate le stampanti rilevate.

4. Nell'elenco delle stampanti, selezionare la stampante di cui si desiderano configurare/modificare le impostazioni.

Selezionare la stampante con visualizzato **Wi-Fi** in **Metodo di connessione (Connection Method)** e **Disponibile (Available)** o **Richiede impostaz. (Requires Setup)** in **Stato (Status)** per configurare le impostazioni.

È possibile eseguire le impostazioni per una stampante con **Disponibile (Available)** o **Richiede impostaz. (Requires Setup)** non visualizzato in **Stato (Status)** tramite connessione USB.

Per eseguire la configurazione per una stampante connessa tramite USB, selezionare **USB** dal menu a discesa della barra degli strumenti e selezionare la stampante per eseguire/modificare le impostazioni.

5. Selezionare **Impostazioni di rete... (Network Settings...)** nel menu **Impost. stampante (Printer Settings)**.

Viene visualizzata la schermata **Confermare password stampante (Confirm Printer Password)**.

Per ulteriori informazioni sulla password, vedere Password dell'amministratore.

### ►►► Nota

- Facendo clic sull'icona  è possibile eseguire/modificare le impostazioni.
- Se si seleziona una stampante connessa tramite USB al passaggio 4 e la stampante selezionata non è compatibile con LAN wired, dopo la schermata **Confermare password stampante (Confirm Printer Password)** viene visualizzata la schermata in basso

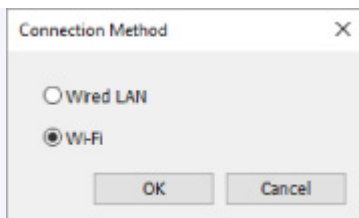

Selezionare **Wi-Fi** e fare clic su **OK**.

**6. Inserire la password e fare clic su **OK**.**

Viene visualizzata la schermata **Impostazioni di rete (Network Settings)**.

**7. Configurare/modificare le impostazioni.**

È possibile passare dalla schermata IPv4 alla schermata IPv6 e viceversa. Fare clic sulla scheda per cambiare protocollo.

- Impostazioni IPv4/IPv6

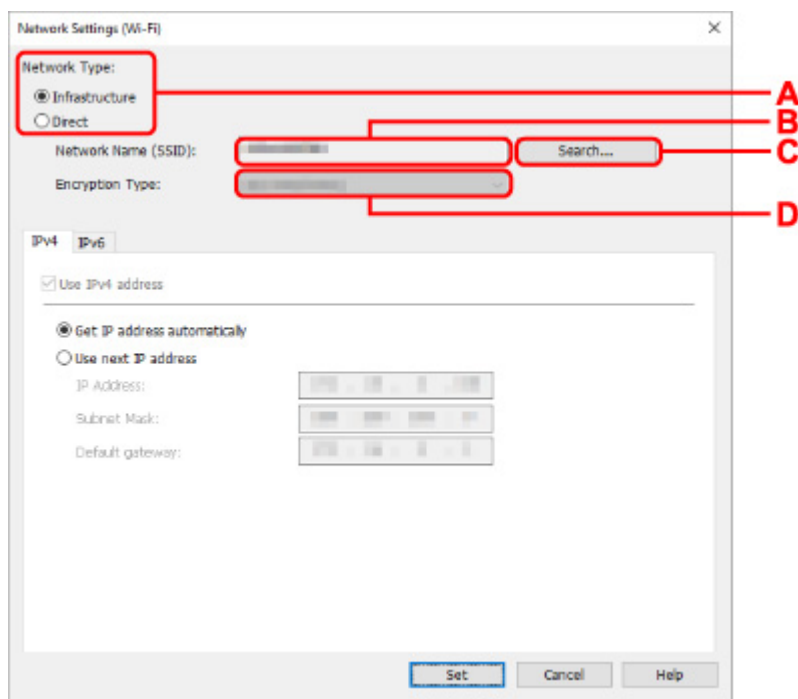

**A: Tipo di rete: (Network Type:)**

Selezionare la modalità Wi-Fi.

- **Infrastruttura (Infrastructure)**

Consente di connettere la stampante alla rete Wi-Fi con un router wireless.

- **Diretta (Direct)**

Consente di connettere la stampante a periferiche di comunicazione wireless (smartphone o tablet) senza un router wireless.

## »» Nota

- Se il Wi-Fi è attivato sul computer e si seleziona una stampante collegata tramite USB nel passaggio 4, è possibile selezionare **Diretta (Direct)** a seconda della stampante in uso.
  - Se viene selezionato **Diretta (Direct)**, tutte le voci saranno disattivate e non sarà possibile configurare alcuna impostazione.
- Inoltre, a seconda dell'ambiente operativo, non è possibile collegarsi a Internet dal computer.

### **B: Nome di rete (SSID): (Network Name (SSID):)**

Viene visualizzato il nome di rete (SSID) per il Wi-Fi in uso.

Se si è connessi tramite Wireless Direct, viene visualizzato il relativo nome di rete (SSID).

### **C: Ricerca... (Search...)**

Viene visualizzata la schermata **Router wireless rilevati (Detected Wireless Routers)** in cui è possibile selezionare un router al quale collegarsi. Se un router wireless è già collegato al computer, viene visualizzato **Disponibile (Available)** in **Stato della comunicazione (Communication Status)**.

Se dall'elenco si seleziona un router wireless con **Stato della comunicazione (Communication Status) Non connesso (Not Connected)**, fare clic su **Imposta (Set)** per aprire la schermata di impostazione WPA/WPA2 o WEP per i router wireless.

- Se viene visualizzata la schermata Dettagli WEP
- Se compare la schermata Dettagli WPA/WPA2

### **D: Tipo di crittografia: (Encryption Type:)**

Consente di visualizzare il metodo di crittografia utilizzata per la rete Wi-Fi.

- Impostazioni IPv4

## »» Nota

- Le impostazioni descritte di seguito sono disponibili solo quando **Infrastruttura (Infrastructure)** è selezionata per **Tipo di rete: (Network Type:)**.

Se viene selezionato **Diretta (Direct)**, tutte le voci saranno disattivate e non sarà possibile configurare alcuna impostazione.

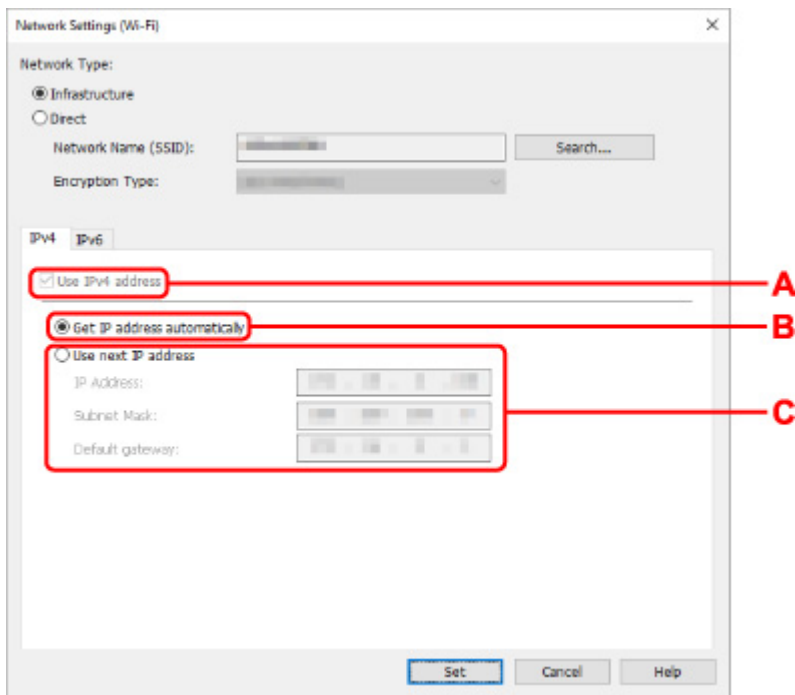

**A: Usa indirizzo IPv4 (Use IPv4 address)**

Sempre selezionata (appare come non attivabile).

**B: Ottieni indirizzo IP automaticamente (Get IP address automatically)**

Selezionare questa opzione per utilizzare un indirizzo IP assegnato automaticamente da un server DHCP. Nel router wireless deve essere attivata la funzionalità del server DHCP.

**C: Usa il prossimo indirizzo IP (Use next IP address)**

Selezionare questa opzione se non è disponibile alcuna funzione del server DHCP nell'ambiente di uso della stampante o se si desidera utilizzare un indirizzo IP fisso.

Inserire indirizzo IP, subnet mask e gateway predefinito.

- Impostazioni IPv6

**»»» Nota**

- Selezionando una stampante collegata tramite USB nel passaggio 4, non è possibile configurare le impostazioni IPv6 a seconda della stampante in uso.

Per i dettagli, consultare [Elenco dei modelli che non supportano la configurazione IPv6 tramite collegamento USB](#).

- Le impostazioni descritte di seguito sono disponibili solo quando **Infrastruttura (Infrastructure)** è selezionata per **Tipo di rete: (Network Type:)**.

Se viene selezionato **Diretta (Direct)**, tutte le voci saranno disattivate e non sarà possibile configurare alcuna impostazione.



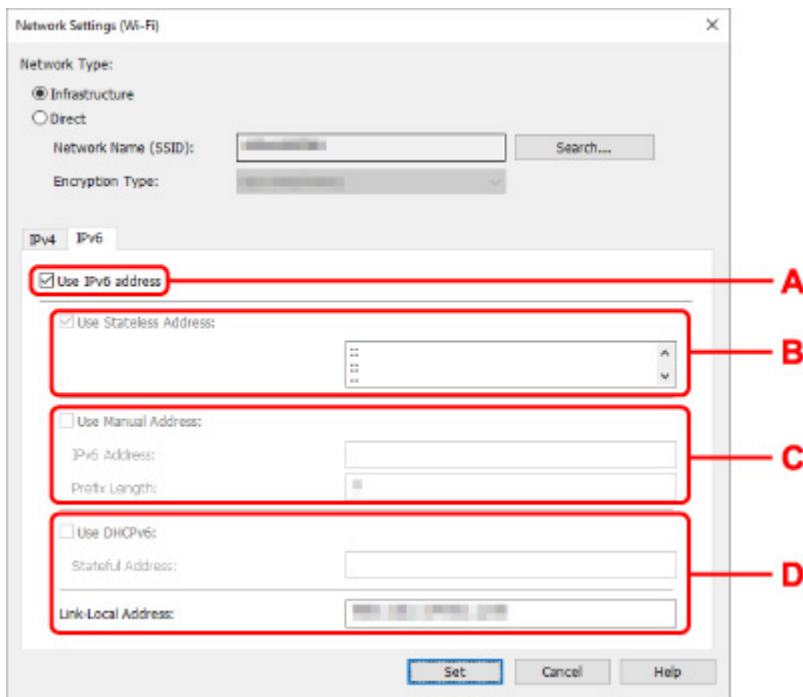

**A: Usa indirizzo IPv6 (Use IPv6 address)**

Selezionare questa opzione se la stampante viene utilizzata in un ambiente IPv6.

**B: Usa indirizzo senza stato: (Use Stateless Address:)**

Selezionare questa opzione se si utilizza un indirizzo IP assegnato automaticamente. Utilizzare un router compatibile con IPv6.

**»»» Nota**

- Questa voce potrebbe non essere disponibile a seconda della stampante in uso.

**C: Usa indirizzo manuale: (Use Manual Address:)**

Selezionare questa opzione se non è disponibile alcuna funzione del server DHCP nell'ambiente di uso della stampante o se si desidera utilizzare un indirizzo IP fisso.

Immettere l'indirizzo IP e la lunghezza del prefisso dell'indirizzo IP.

**»»» Nota**

- Questa voce potrebbe non essere disponibile a seconda della stampante in uso.

**D: Usa DHCPv6: (Use DHCPv6:)**

Selezionare questa opzione se si utilizza DHCPv6 per ottenere un indirizzo IP.

**»»» Nota**

- Questa voce potrebbe non essere disponibile a seconda della stampante in uso.

**8. Fare clic su **Imposta (Set)**.**

## Assegnazione di informazioni alla stampante

Seguire la procedura descritta di seguito per assegnare o modificare il nome della posizione o il nome periferica della stampante.

I nomi vengono visualizzati in **Nome periferica:** e **Posizione:** nella schermata **Canon IJ Network Device Setup Utility**

### »»» Nota

- Se è stato selezionato **USB** dal menu a discesa della barra degli strumenti, questa impostazione non è disponibile.

1. [Avviare IJ Network Device Setup Utility.](#)
2. Verificare il messaggio visualizzato e selezionare **Si (Yes)**.
3. Selezionare **Impostazione della rete della stampante** sulla schermata visualizzata.  
Vengono elencate le stampanti rilevate.
4. Selezionare la stampante per assegnare il nome della posizione e il nome periferica.  
Selezionare la stampante che riporta **Disponibile (Available)** come **Stato (Status)**.
5. Selezionare **Impostazioni stampante dettagliate... (Detailed Printer Settings...)** nel menu **Impost. stampante (Printer Settings)**.  
Viene visualizzata la schermata **Confermare password stampante (Confirm Printer Password)**.  
Per ulteriori informazioni sulla password, vedere Password dell'amministratore.
6. Inserire la password e fare clic su **OK**.  
Viene visualizzata la schermata **Impostazioni stampante dettagliate (Detailed Printer Settings)**.
7. Configurare/modificare le impostazioni.

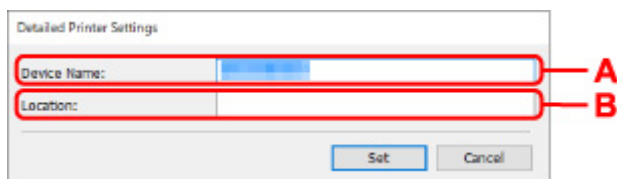

Sono disponibili le seguenti voci.

**A: Nome periferica: (Device Name:)**

Assegna il nome periferica.

**B: Posizione: (Location:)**

Assegna il nome della posizione.

8. Fare clic su **Imposta (Set)**.

## **Elenco dei modelli che non supportano la funzione di diagnostica e riparazione**

---

I seguenti modelli non supportano la funzione "Diagnostica e ripara" "(Diagnose and Repair)" di IJ Network Device Setup Utility.

- G4000 series
- Serie PRO-500
- PRO-1000 series
- MB2100 series
- MB2700 series
- MB5100 series
- MB5400 series
- iB4100 series
- PRO-520
- PRO-540
- PRO-540S
- PRO-560
- PRO-560S
- PRO-2000
- PRO-4000
- PRO-4000S
- PRO-6000
- PRO-6000S
- TS9000 series
- TS8000 series
- TS6000 series
- TS5000 series
- MG3000 series
- Serie E470

## **Elenco dei modelli che non supportano la configurazione IPv6 tramite collegamento USB**

---

Per i seguenti modelli è possibile configurare le impostazioni solo per IPv4 utilizzando IJ Network Device Setup Utility. (Non è possibile configurare impostazioni per IPv6.)

- iB4100 series
- MG3000 series
- Serie E470
- G4000 series
- TS5000 series
- TS6000 series
- TS8000 series
- TS9000 series
- TR8500 series
- TR7500 series
- TS9100 series
- TS8100 series
- TS6100 series
- TS5100 series
- TS3100 series
- E3100 series
- TS300 series
- E300 series
- TR8580 series
- TS9180 series
- TS8180 series
- TS6180 series
- TR8530 series
- TR7530 series
- TS8130 series
- TS6130 series
- XK70 series
- XK50 series
- G4010 series
- G3010 series
- TR4500 series
- E4200 series
- TS6200 series
- TS6280 series
- TS6230 series
- TS8200 series
- XK80 series
- TS8280 series
- TS8230 series
- TS9500 series
- TS9580 series

- TR9530 series
- TS3300 series
- E3300 series

## **Gestione di carta, originali, serbatoi d'inchiostro e così via.**

---

- **Caricamento della carta**
- **Caricamento degli originali**
- **Inserimento di un'unità flash USB**
- **Ricarica dei serbatoi d'inchiostro**

## **Caricamento della carta**

---

- **Alimentazioni carta**
- **Caricamento di carta comune/carta fotografica nel vassoio posteriore**
- **Caricamento di carta comune nel cassetto**
- **Caricamento delle buste nel vassoio posteriore**



## Alimentazioni carta

La carta può essere caricata nelle tre alimentazioni seguenti: vassoio posteriore (A), cassetto 1 (B) e cassetto 2 (C).

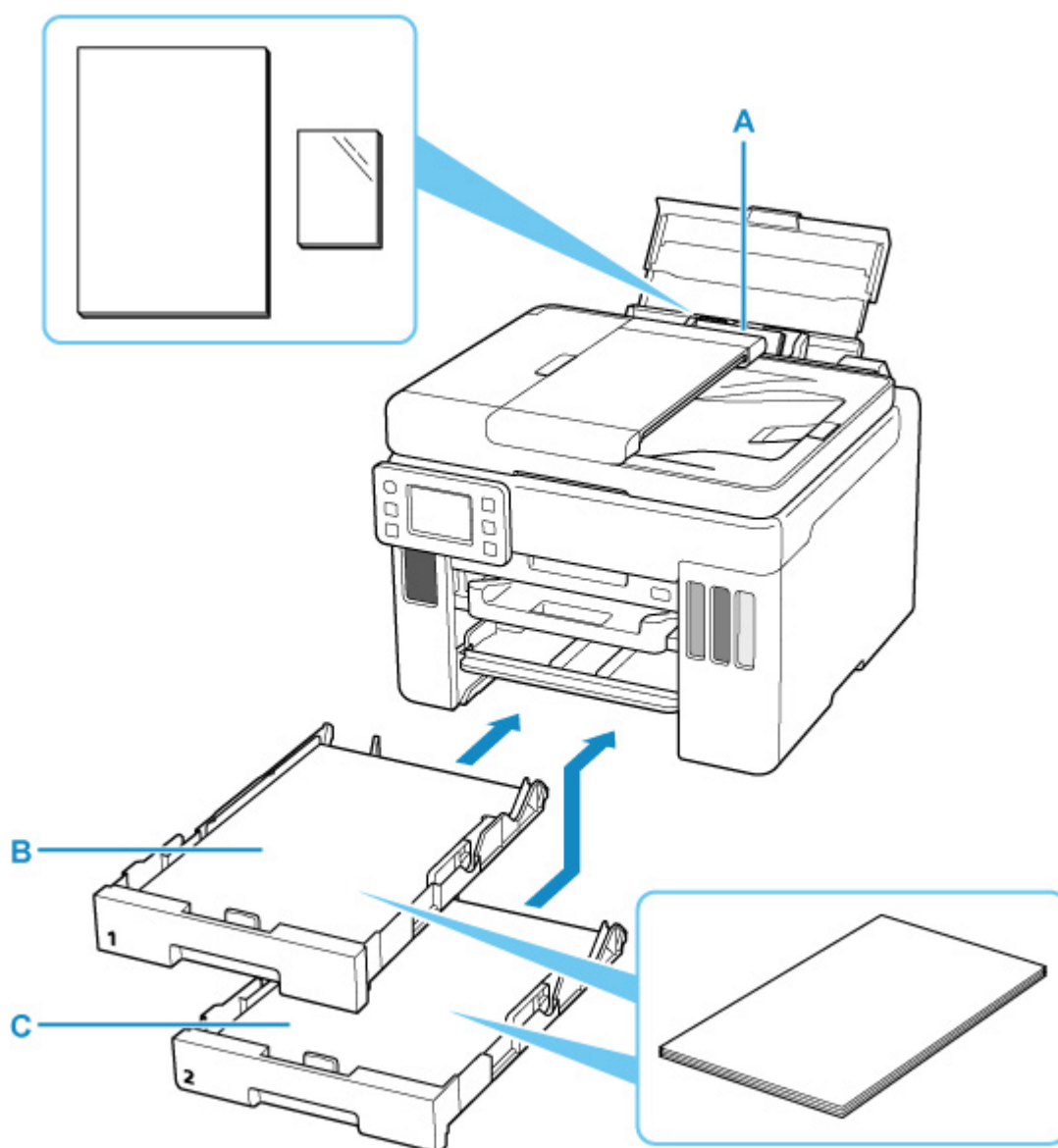

### Vassoio posteriore

È possibile caricare tutta la carta supportata, come la carta comune e la carta fotografica, nel vassoio posteriore.

■ [Tipi di supporti compatibili](#)

### Cassetto 1

È possibile caricare carta comune in formato A4, B5, A5, Letter o Executive nel cassetto 1.

### Cassetto 2

È possibile caricare carta comune in formato A4 o Letter nel cassetto 2.

## »» Nota

- Quando si effettua la stampa selezionare il formato pagina e il tipo di supporto corretti. Se non vengono selezionati il formato pagina o il tipo di supporto appropriati, la stampante potrebbe prelevare il foglio dall'alimentazione carta errata oppure potrebbe non eseguire la stampa con la qualità adeguata.

Per ulteriori informazioni su come caricare i fogli in ciascuna alimentazione carta, vedere di seguito.

- [Caricamento di carta comune/carta fotografica nel vassoio posteriore](#)
- [Caricamento di carta comune nel cassetto](#)
- [Caricamento delle buste nel vassoio posteriore](#)

## Caricamento di carta comune/carta fotografica nel vassoio posteriore

È possibile caricare carta comune o carta fotografica.

Nel vassoio posteriore è inoltre possibile caricare le buste.

### ■ [Caricamento delle buste nel vassoio posteriore](#)

### ►►► Importante

- Se si taglia della carta comune in un formato di 13 x 18 cm (5" x 7") o più piccolo per eseguire una stampa di prova, ciò potrebbe causare un inceppamento della carta.

### ►►► Nota

- Si consiglia l'utilizzo di carta fotografica originale Canon per la stampa delle foto.  
Per ulteriori informazioni sulla carta originale Canon, vedere [Tipi di supporti compatibili](#).
- È possibile utilizzare carta per la copia generica o Canon Red Label Superior WOP111/Canon Océ Office Colour Paper SAT213.  
Per informazioni sui formati e sulle grammature dei supporti utilizzabili con la stampante, vedere [Tipi di supporti compatibili](#).

### 1. Preparare la carta.

Allineare i bordi della carta. Se la carta è arrotolata, appiattirla.

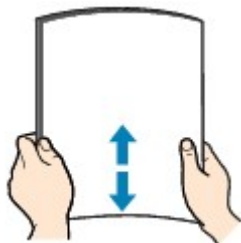

### ►►► Nota

- Allineare i bordi della carta prima di caricarla. Se si carica la carta senza allineare i bordi potrebbero verificarsi inceppamenti.
- Se la carta è arrotolata, afferrare gli angoli arrotolati e piegarli delicatamente nella direzione contraria fino ad appiattirla completamente.  
Per ulteriori informazioni su come appiattare la carta arrotolata, vedere **Controllo3** in [Carta macchiata / Superficie stampata graffiata](#).
- Quando si utilizza la Carta Fotografica Semi-Lucida SG-201, anche se il foglio è arrotolato, caricare un solo foglio per volta senza tentare di appiattirlo. Se si curva la carta per appiattirla, si potrebbe danneggiare la superficie della carta e ridurre la qualità della stampa.

### 2. Aprire il coperchio del vassoio posteriore (A) ed estrarre il supporto per la carta (B).

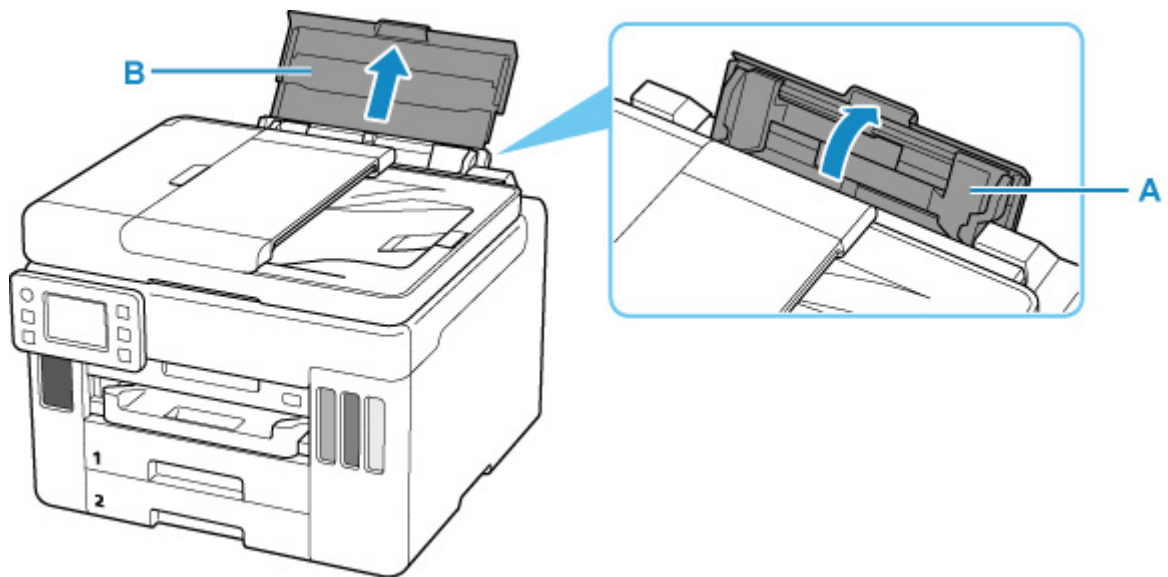

### »» Nota

- Caricare carta lunga senza estrarre il supporto per la carta. A seconda della grammatura della carta, il lato anteriore potrebbe sollevarsi e la stampa potrebbe risultare spostata. Assicurarsi che il lato anteriore della carta non si sollevi, ad esempio mantenendo la parte che sporge dal vassoio posteriore.

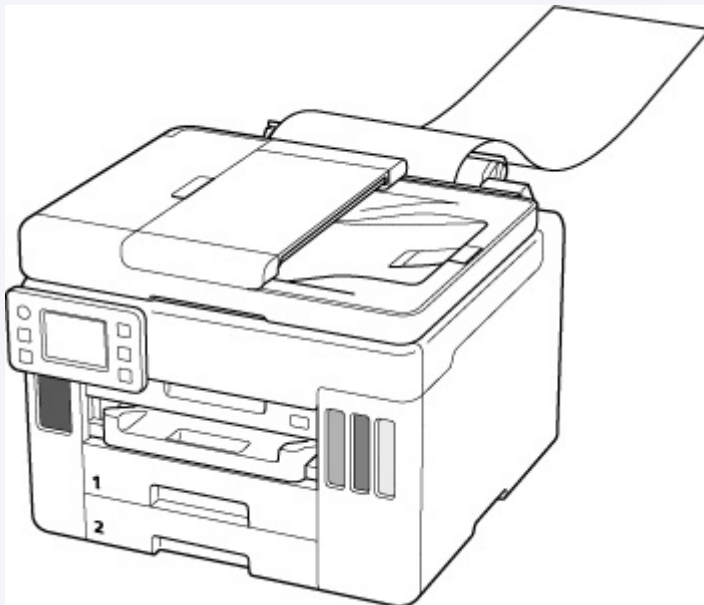

3. Fare scorrere la guida della carta sulla destra (C) per aprire entrambe le guide della carta.

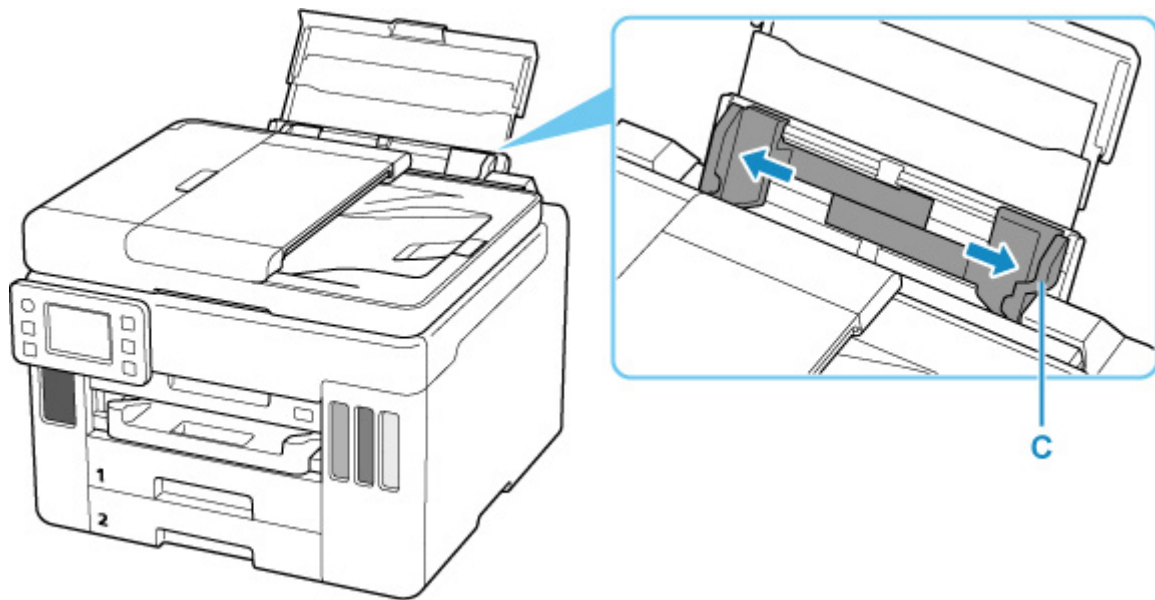

**4. Caricare la risma di carta in verticale CON IL LATO DI STAMPA RIVOLTO VERSO L'ALTO.**

Dopo aver caricato la carta, sul touchscreen viene visualizzata la schermata di conferma dell'impostazione della carta per il vassoio posteriore.

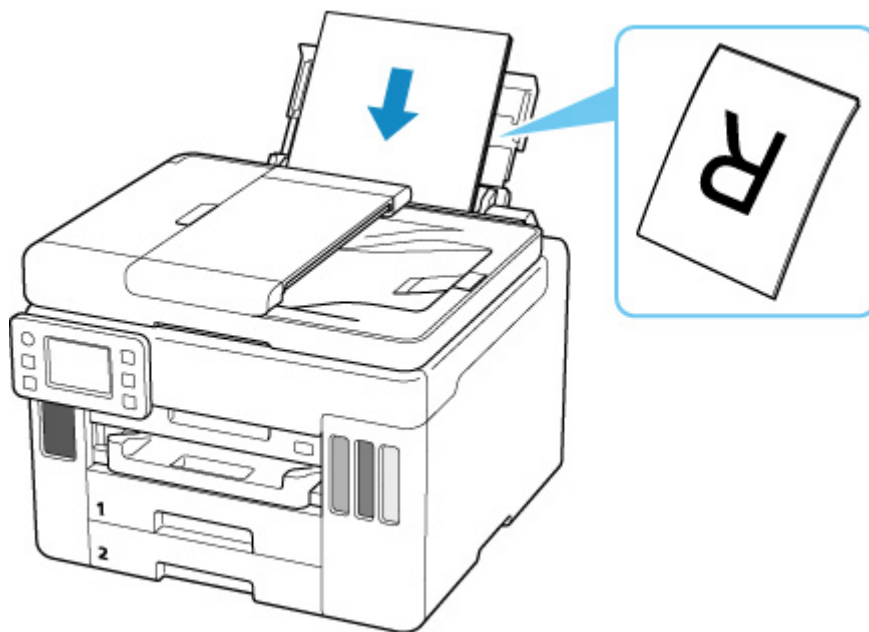

**5. Fare scorrere la guida della carta sulla destra per allinearla con entrambi i lati della risma di carta.**

Fare in modo che le guide della carta non esercitino una pressione eccessiva sui fogli, altrimenti la carta potrebbe non essere prelevata in modo corretto.

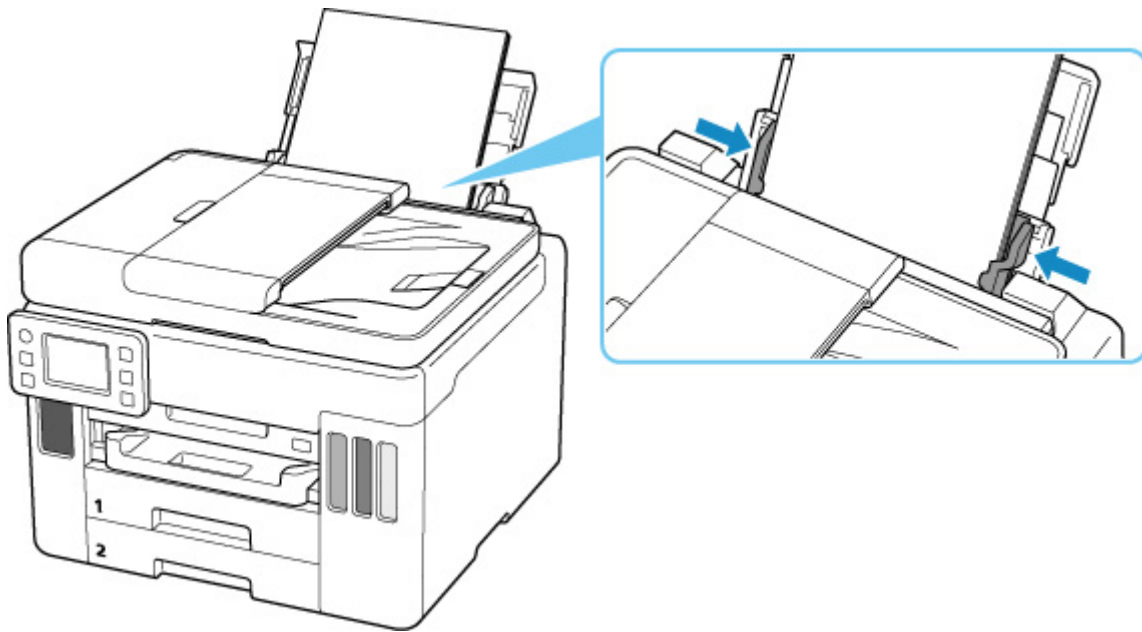

### »»» Importante

- Caricare sempre i fogli con orientamento verticale (D). Se si carica la carta con orientamento orizzontale (E), possono verificarsi inceppamenti.

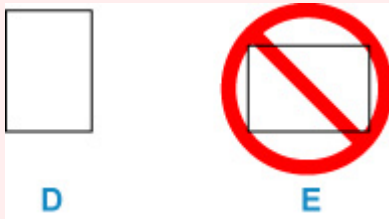

### »»» Nota

- Non superare con i fogli il segno limite di caricamento della carta (F).

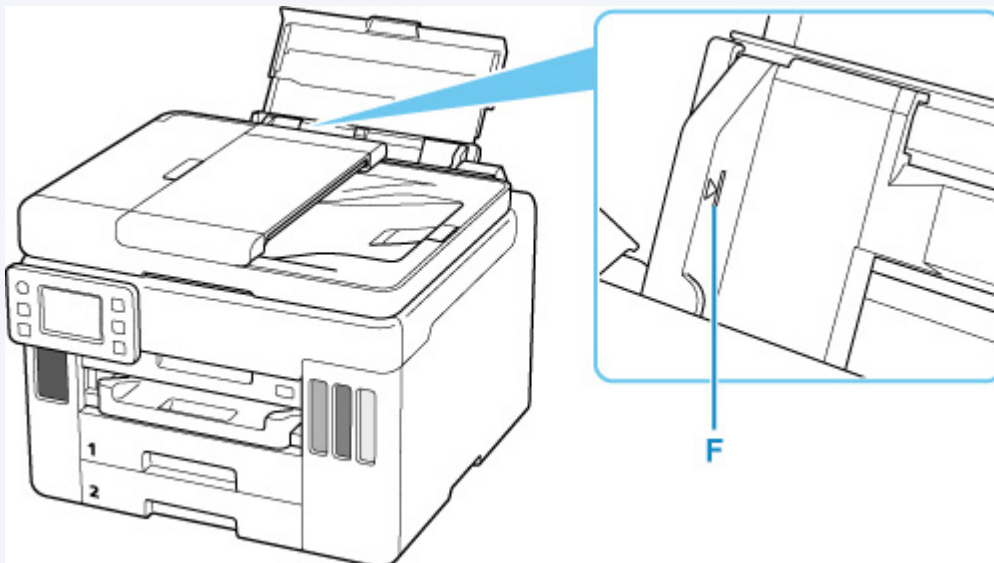

6. Se il formato pagina e il tipo di supporto sul touchscreen corrispondono al formato e al tipo di carta caricata nel vassoio posteriore, selezionare **Si (Yes)**.

In caso contrario, selezionare **Cambia (Change)** per modificare le impostazioni in base al formato e al tipo di carta caricata.

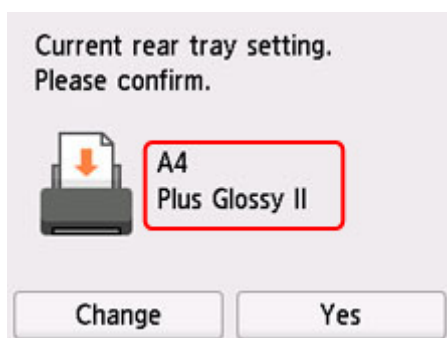

7. Estrarre un vassoio di uscita della carta (G).

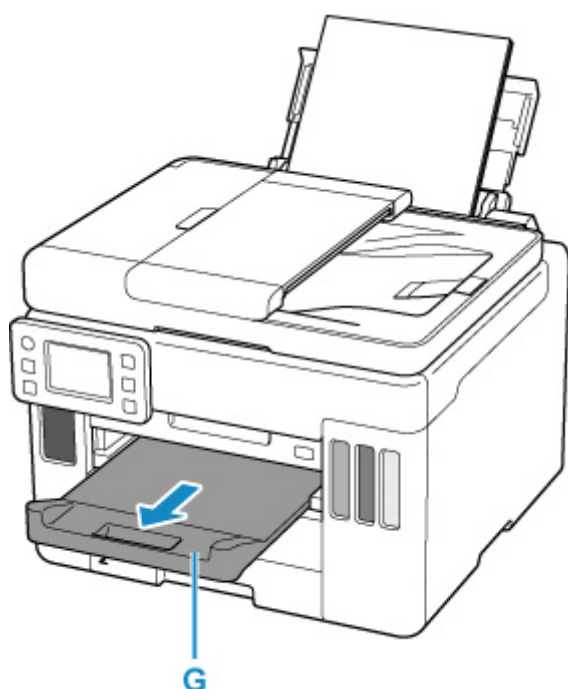

### »»» Nota

- Esistono diversi tipi di carta, come quella con un rivestimento speciale sulla superficie per stampare foto di ottima qualità e quella adatta per stampare documenti standard. Ciascun tipo di supporto include impostazioni predefinite, ad esempio in che modo l'inchiostro viene utilizzato e rilasciato, la distanza dagli ugelli e così via, in modo da stampare su tale tipo di supporto con una qualità ottimale delle immagini. Impostazioni carta errate potrebbero anche determinare una scarsa qualità dei colori della stampa o graffi sulla superficie. Se si notano sfocature o colori non uniformi, scegliere un'impostazione della qualità di stampa migliore e provare di nuovo a stampare.
- Per evitare problemi di stampa, la stampante ha una funzione che rileva se le impostazioni relative alla carta caricata nel vassoio posteriore corrispondono alle impostazioni carta. Prima di stampare, specificare le impostazioni di stampa in base alle impostazioni carta. Quando la funzione è attivata, per

evitare problemi di stampa, se queste impostazioni non corrispondono viene visualizzato un messaggio di errore. Quando appare questo messaggio di errore, controllare e correggere le impostazioni carta.

- Quando si stampa su carta lunga, mantenere la carta in uscita con le mani o posizionare la stampante in un luogo in cui la carta non cade. Se la carta cade, il lato stampato potrebbe sporcarsi o graffiarsi. Inoltre, quando si mantiene la carta con le mani, assicurarsi di non tirarla con forza durante la stampa.



## Caricamento di carta comune nel cassetto

È possibile caricare carta comune in formato A4, B5, A5, Letter o Executive nel cassetto.

\* In questo esempio viene illustrato il caricamento nel cassetto 1 ma la carta si carica nello stesso modo anche nel cassetto 2. Tuttavia, nel cassetto 2 è possibile caricare solo carta comune in formato A4 o Letter.

### ►►► Nota

- Caricare esclusivamente carta comune nel cassetto.
- È possibile utilizzare carta per la copia generica o Canon Red Label Superior WOP111/Canon Océ Office Colour Paper SAT213.

Per informazioni sui formati e sulle grammature dei supporti utilizzabili con la stampante, vedere [Tipi di supporti compatibili](#).

### 1. Preparare la carta.

Allineare i bordi della carta. Se la carta è arrotolata, appiattirla.

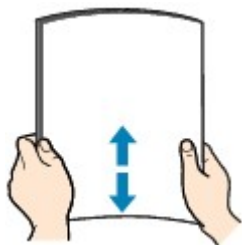

### ►►► Nota

- Allineare i bordi della carta prima di caricarla. Se si carica la carta senza allineare i bordi potrebbero verificarsi inceppamenti.
- Se la carta è arrotolata, afferrare gli angoli arrotolati e piegarli delicatamente nella direzione contraria fino ad appiattirla completamente.

Per ulteriori informazioni su come appiattire la carta arrotolata, vedere **Controllo3** in [Carta macchiata / Superficie stampata graffiata](#).

### 2. Estrarre il cassetto (A) dalla stampante.

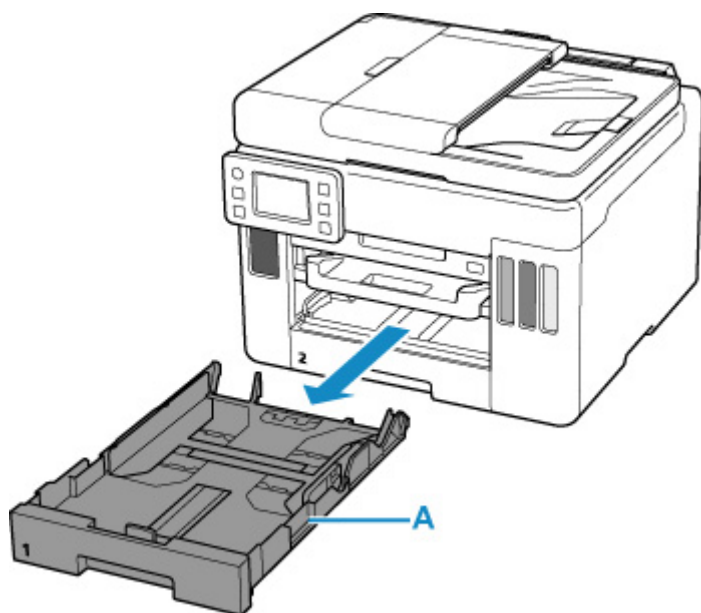

3. Far scorrere le guide della carta (B) nella parte anteriore e (C) sulla destra per aprirle.
4. Caricare la risma di carta in verticale CON IL LATO DI STAMPA RIVOLTO VERSO IL BASSO e posizionarla al centro del cassetto.

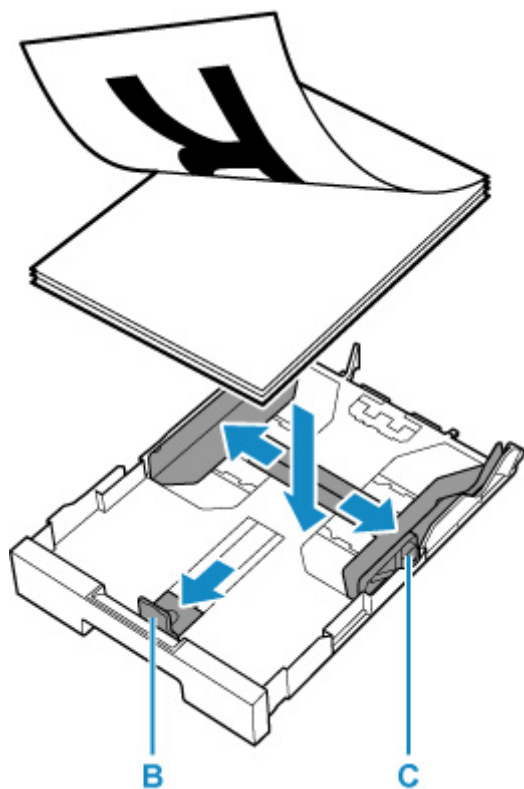

### »»» Importante

- Caricare sempre i fogli con orientamento verticale (D). Se si carica la carta con orientamento orizzontale (E), possono verificarsi inceppamenti.

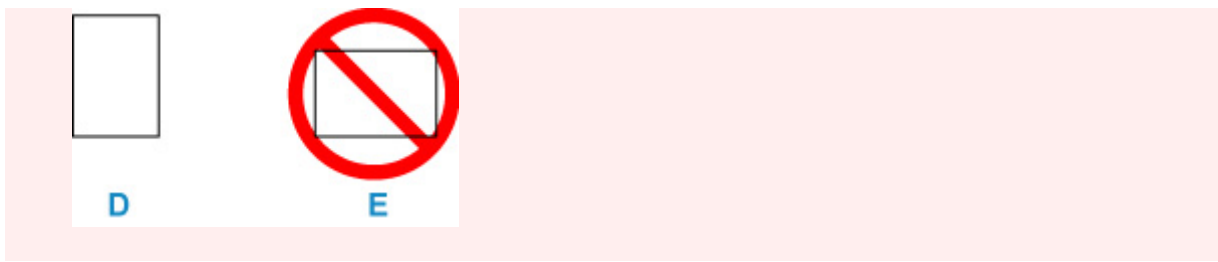

### »»» Nota

- Allineare la risma di carta al bordo del cassetto come mostrato nella figura riportata di seguito.  
Se la risma di carta è in contatto con la parte sporgente (F), la carta potrebbe non essere prelevata in modo corretto.

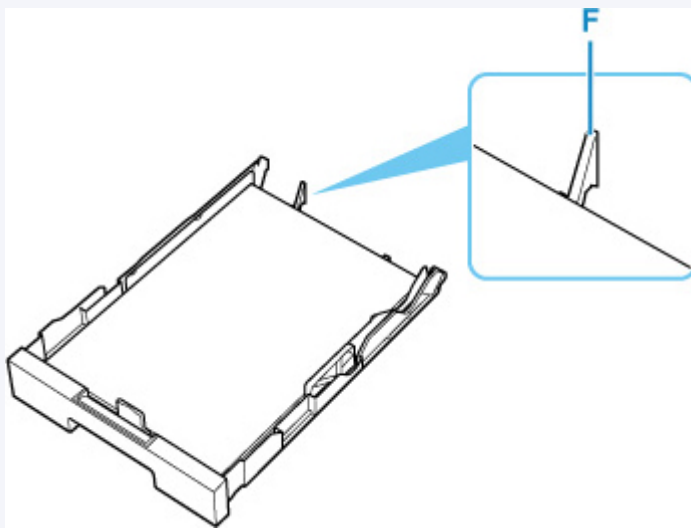

5. Fare scorrere la guida della carta frontale per allinearla con la risma di carta.

Allineare la guida della carta al punto in cui scatta in posizione.

6. Fare scorrere la guida della carta sulla destra per allinearla con la risma di carta.

Fare in modo che la guida della carta non eserciti una pressione eccessiva sui fogli, altrimenti la carta potrebbe non essere prelevata in modo corretto.

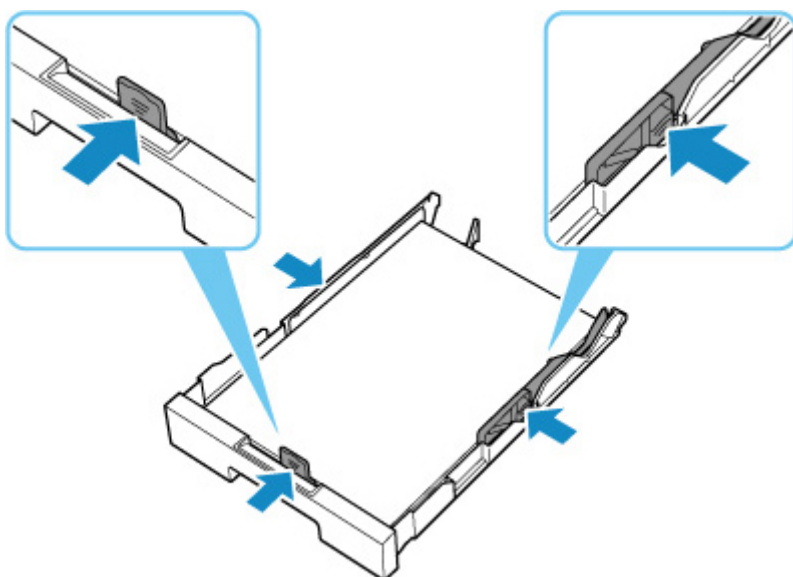

►►► **Nota**

- Non superare con i fogli il segno limite di caricamento della carta (G).
- Lo spessore della risma di carta non deve superare le linguette (H) delle guide della carta.

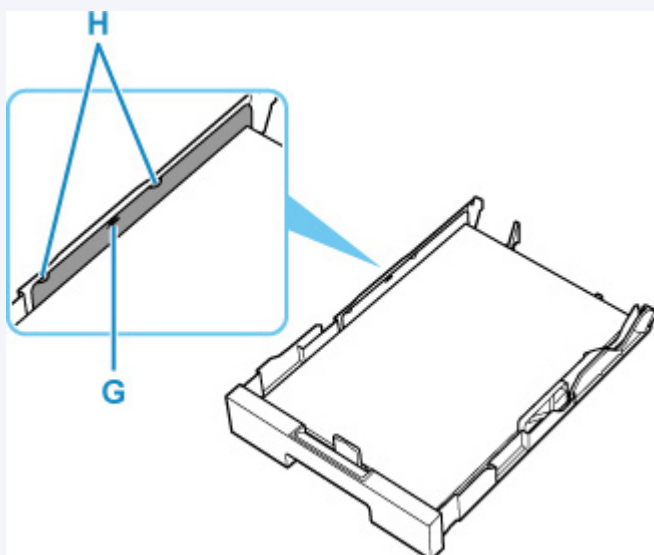

7. Montare il coperchio del cassetto, quindi inserire il cassetto nella stampante.

Spingere il cassetto nella stampante fino a quando non si arresta.

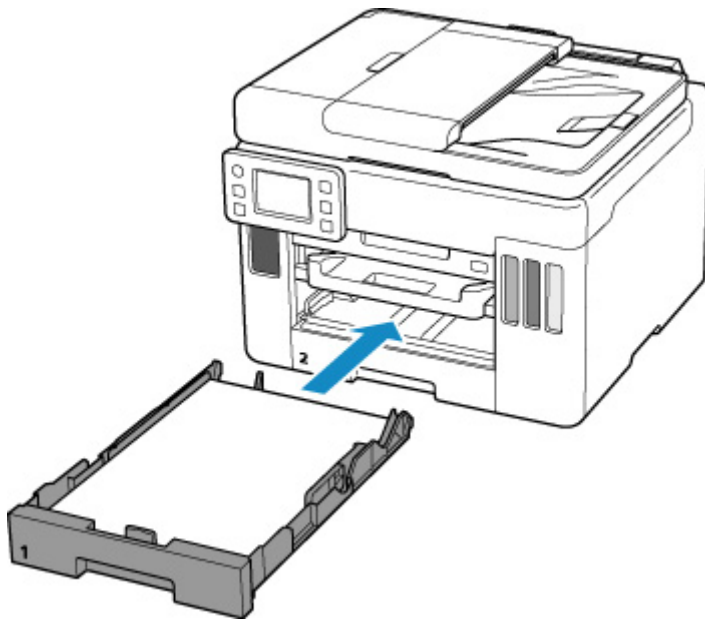

Dopo aver inserito il cassetto nella stampante, la schermata per la conferma dell'impostazione della carta per il cassetto viene visualizzata sul touchscreen.

8. Se il formato pagina sul touchscreen corrisponde al formato della carta caricata nel cassetto, selezionare **Sì (Yes)**.

In caso contrario, selezionare **Cambia (Change)** per modificare l'impostazione in base al formato della carta caricata.

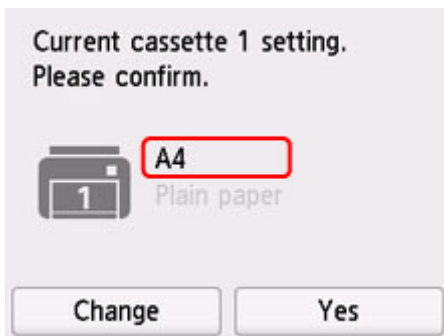

9. Estrarre un vassoio di uscita della carta (l).

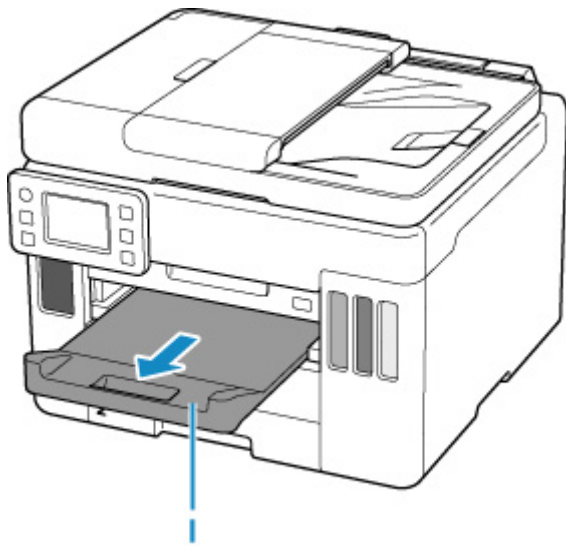

### ▶▶▶ Nota

- Per evitare problemi di stampa, la stampante ha la funzione di rilevare se le impostazioni relative alla carta caricata nel cassetto corrispondono alle impostazioni carta. Prima di stampare, specificare le impostazioni di stampa in base alle impostazioni carta. Quando la funzione è attivata, per evitare problemi di stampa, se queste impostazioni non corrispondono viene visualizzato un messaggio di errore. Quando appare questo messaggio di errore, controllare e correggere le impostazioni carta.

## Caricamento delle buste nel vassoio posteriore

È possibile caricare buste in formato DL e Com 10 nel vassoio posteriore.

L'indirizzo viene automaticamente ruotato in base alla direzione della busta, secondo l'impostazione nel driver della stampante.

### ►►► Importante

- Non utilizzare i tipi di buste seguenti. Potrebbero incepparsi nella stampante o causare malfunzionamenti della stampante.
  - Buste con superficie in rilievo o trattata
  - Buste con doppio lembo
  - Buste con lembi gommati già inumiditi o adesivi

### 1. Preparare le buste.

- Premere sui quattro angoli e sui bordi delle buste per appiattirli.

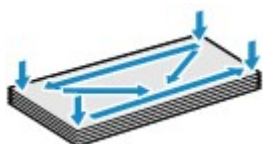

- Se le buste sono arrotolate, afferrare gli angoli opposti e piegarli delicatamente nella direzione contraria.



- Se l'angolo della busta è ripiegato, appiattirlo.
- Esercitare pressione sul lato corto della busta con una penna per appiattirlo.

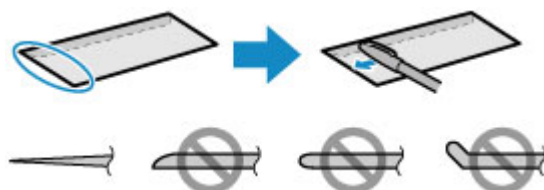

Le figure sopra mostrano la vista laterale del lato corto della busta.

### ►►► Importante

- Se le buste non sono completamente appiattite e i bordi non sono allineati possono verificarsi inceppamenti nella stampante. Verificare che non vi siano pieghe o rigonfiamenti di spessore superiore a 3 mm (0,12").

### 2. Aprire il coperchio del vassoio posteriore (A) ed estrarre il supporto per la carta (B).

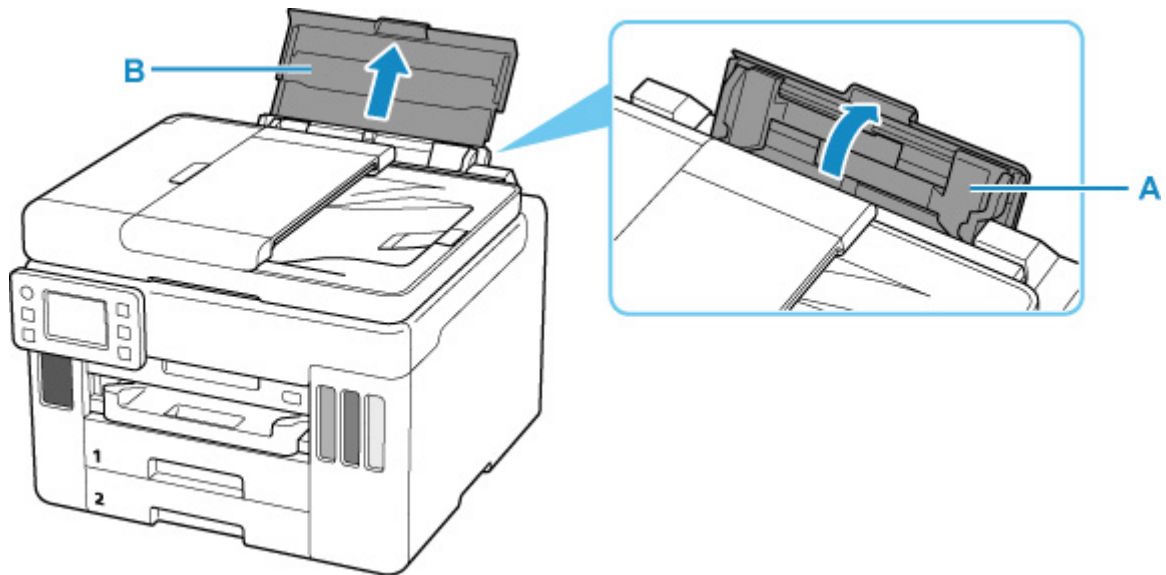

3. Fare scorrere la guida della carta sulla destra (C) per aprire entrambe le guide della carta.

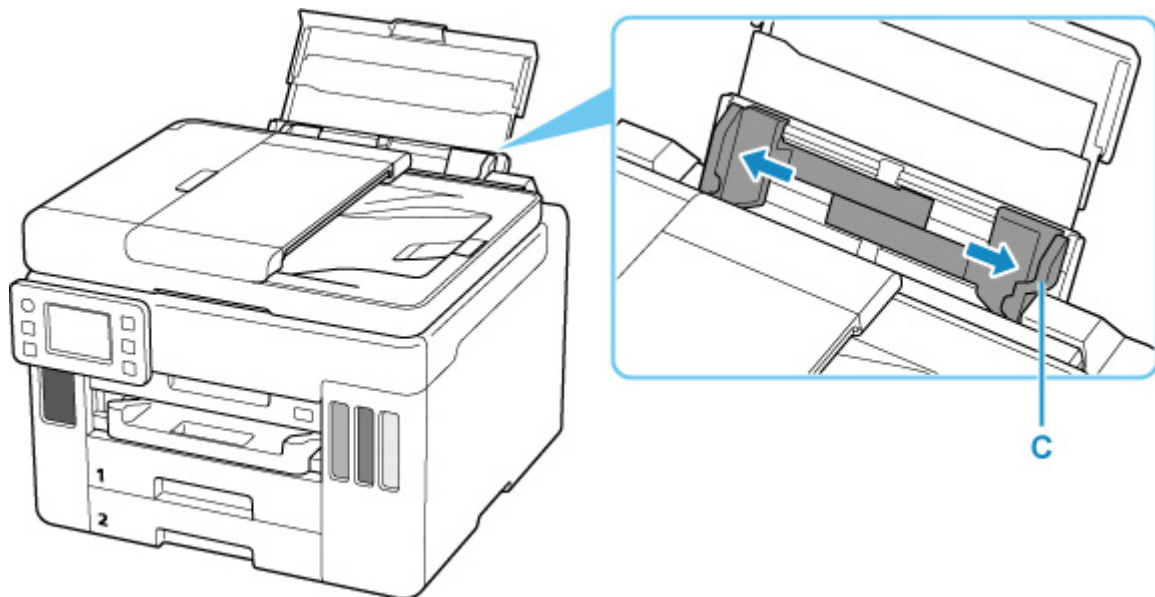

4. Caricare le buste in verticale CON IL LATO DI STAMPA RIVOLTO VERSO L'ALTO.

È possibile caricare fino a 10 buste alla volta.

Dopo aver caricato le buste, sul touchscreen viene visualizzata la schermata di conferma dell'impostazione della carta per il vassoio posteriore.





5. Fare scorrere la guida della carta sulla destra per allinearla con entrambi i lati delle buste.

Fare in modo che le guide della carta non esercitino una pressione eccessiva sulle buste. In caso contrario, le buste potrebbero non essere prelevate in modo corretto.

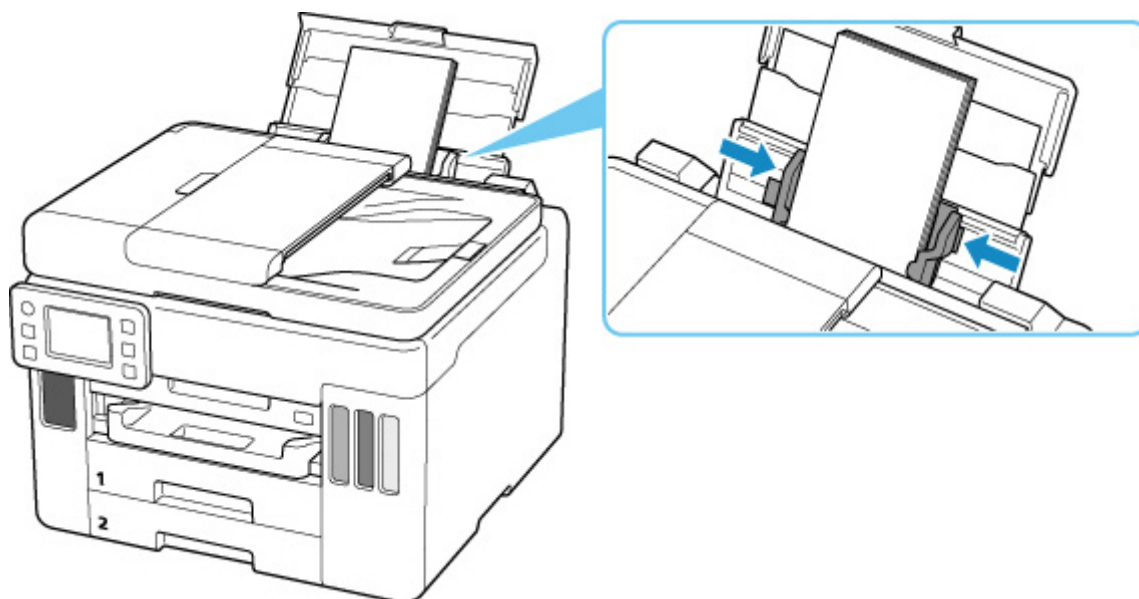

►►► **Nota**

- Non superare con le buste il segno limite di caricamento della carta (D).

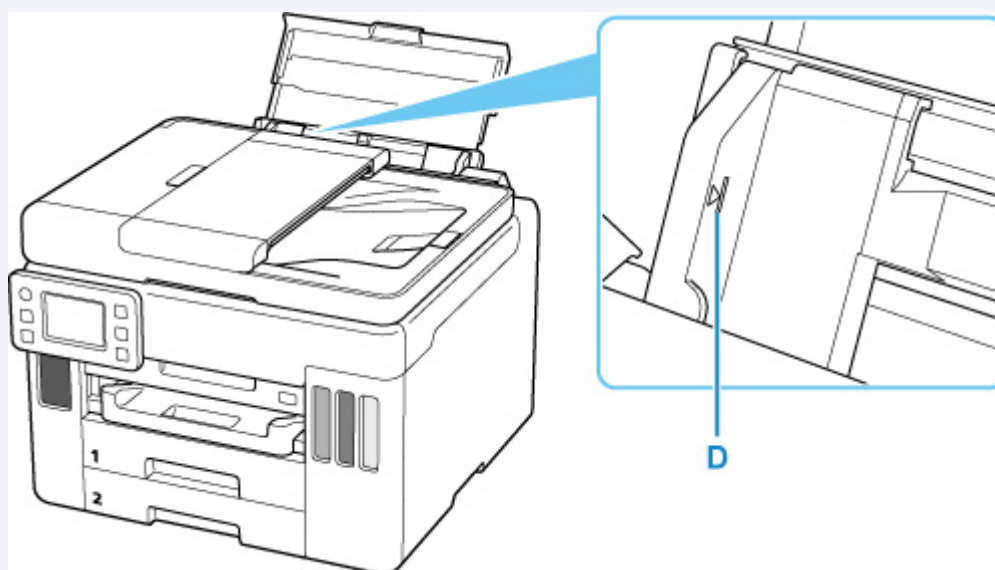

6. Se il formato pagina e il tipo di supporto mostrati sul touchscreen corrispondono al formato e al tipo di buste caricate nel vassoio posteriore, selezionare **Sì (Yes)**.

In caso contrario, selezionare **Cambia (Change)** per modificare le impostazioni in base al formato e al tipo di buste caricate.

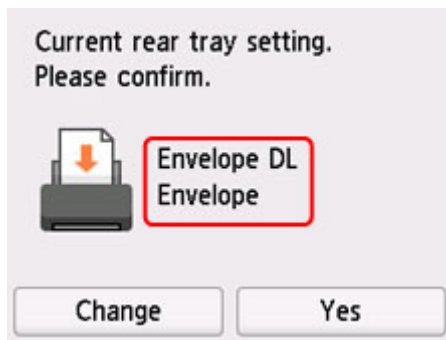

7. Estrarre un vassoio di uscita della carta (E).

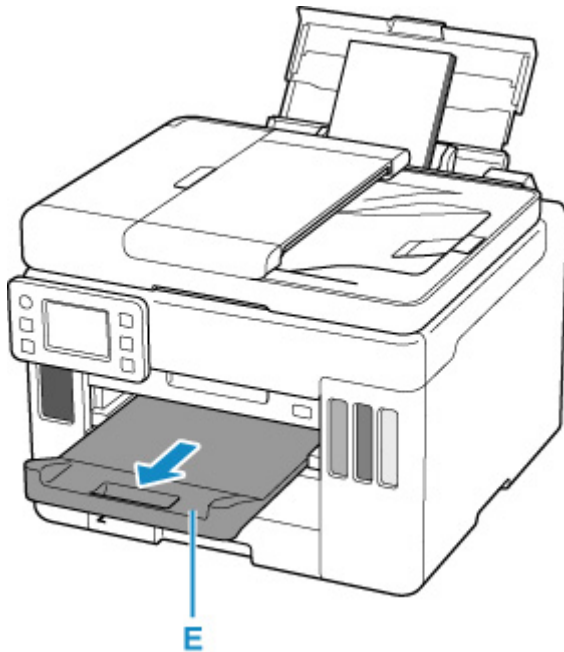

### »»» Nota

- Per evitare problemi di stampa, la stampante ha una funzione che rileva se le impostazioni relative alla carta caricata nel vassoio posteriore corrispondono alle impostazioni carta. Prima di stampare, specificare le impostazioni di stampa in base alle impostazioni carta. Quando la funzione è attivata, per evitare problemi di stampa, se queste impostazioni non corrispondono viene visualizzato un messaggio di errore. Quando appare questo messaggio di errore, controllare e correggere le impostazioni carta.

## **Caricamento degli originali**

---

- **Dove caricare gli originali**
- **Caricamento degli originali piano di lettura**
- **Caricamento di documenti nell'ADF (Alimentatore automatico documenti)**
- **Caricamento in base all'uso**
- **Originali supportati**

## Dove caricare gli originali

La stampante ha due posizioni in cui caricare gli originali: il piano di lettura e l'ADF (Alimentatore automatico documenti).

Selezionare la posizione di caricamento dell'originale in base al formato, al tipo o all'utilizzo.

### »» Nota

- Per ulteriori informazioni sugli originali supportati, vedere di seguito.

■ [Originali supportati](#)

## Caricamento di documenti, foto o libri sul piano di lettura

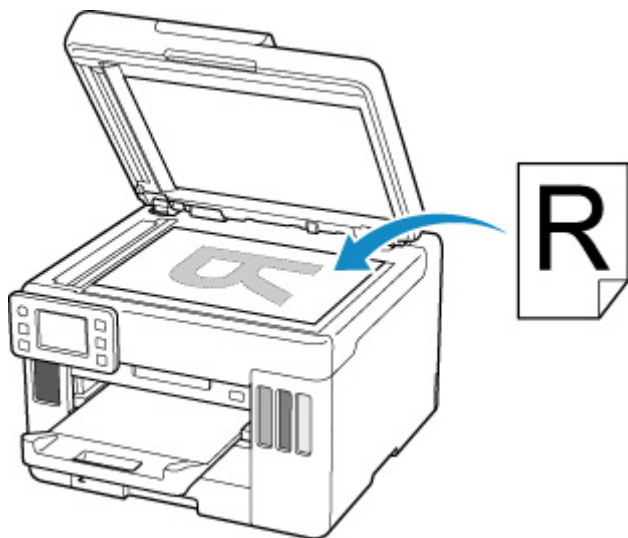

## Caricamento di due o più fogli di documenti del medesimo formato e spessore nell'ADF

Inoltre è possibile caricare un foglio di un documento nell'ADF.

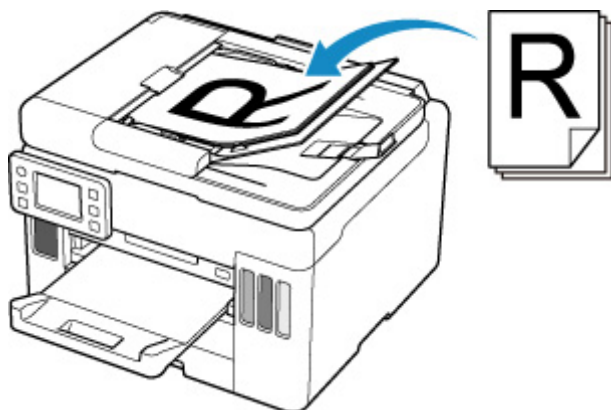

### »» Nota

- Per sottoporre a scansione l'originale con qualità ottima, caricarlo sul piano di lettura.

## Caricamento degli originali piano di lettura

1. Aprire il coperchio dei documenti (A).

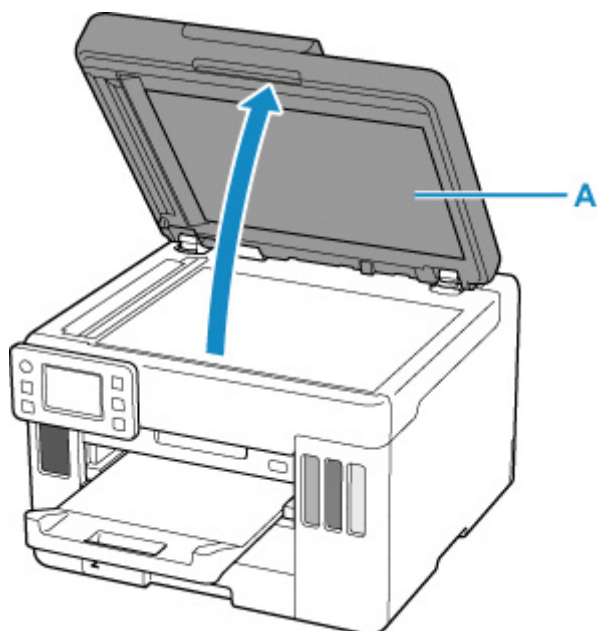

2. Caricare l'originale CON IL LATO DA SOTTOPORRE A SCANSIONE RIVOLTO VERSO IL BASSO sul piano di lettura.

■ [Caricamento in base all'uso](#)

■ [Originali supportati](#)

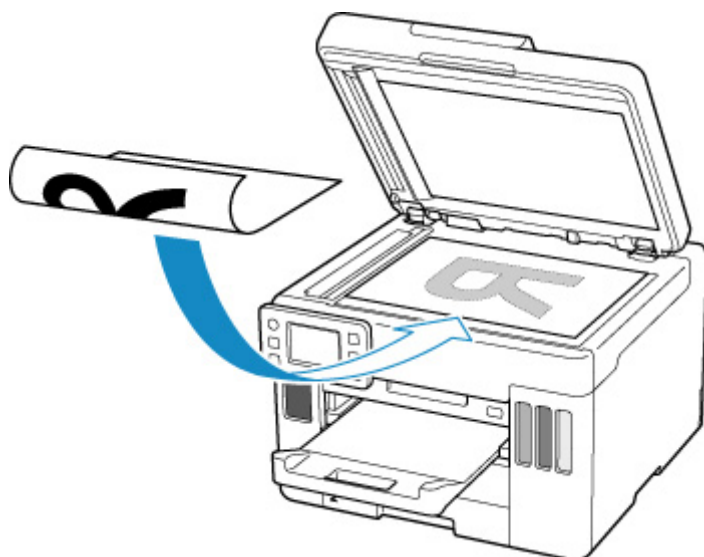

### ►►► Importante

- Assicurarsi di osservare quanto segue quando si carica l'originale sul piano di lettura.

La mancata osservanza delle seguenti istruzioni potrebbe causare un malfunzionamento dello scanner o la rottura del vetro del piano di lettura.

- ■ Non posizionare oggetti di peso pari o superiore a 2,0 kg (4,4 libbre) sul piano di lettura in vetro.
- ■ Non esercitare pressioni uguali o maggiori di 2,0 kg (4,4 libbre) sul piano di lettura in vetro, ad esempio premendo sull'originale.

3. Chiudere delicatamente il coperchio dei documenti.

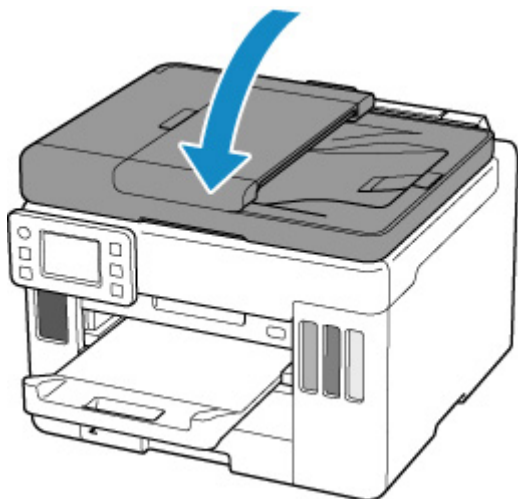

### »»» Importante

- Dopo avere caricato l'originale sul piano di lettura, assicurarsi di chiudere il coperchio dei documenti prima di avviare la copia o la scansione.

## Caricamento di documenti nell'ADF (Alimentatore automatico documenti)

Caricare originali in formato A4, B5, A5 o Letter nell'ADF (Alimentatore automatico documenti).

### »»» Importante

- Prestare attenzione a non lasciare nulla all'interno dello slot di uscita dei documenti. Ciò potrebbe provocare danni.

### »»» Nota

- Per sottoporre a scansione un documento con qualità ottima, caricarlo sul piano di lettura.

1. Assicurarsi che gli originali siano stati rimossi dal piano di lettura.
2. Aprire il blocco dei documenti (A).
3. Aprire il vassoio dei documenti (B).

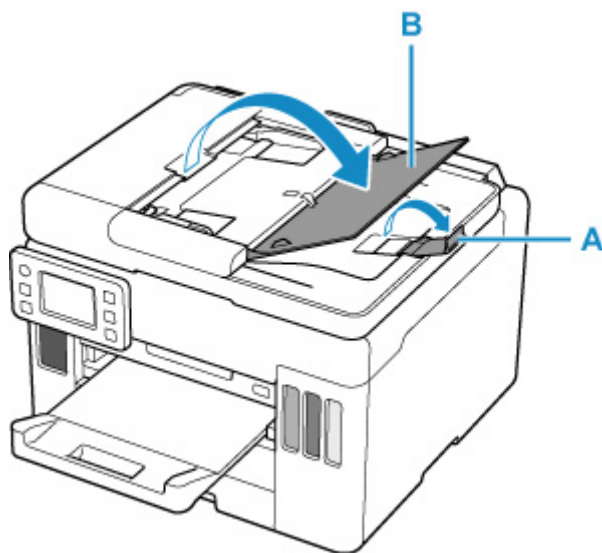

4. Fare scorrere la guida dei documenti (C) completamente.

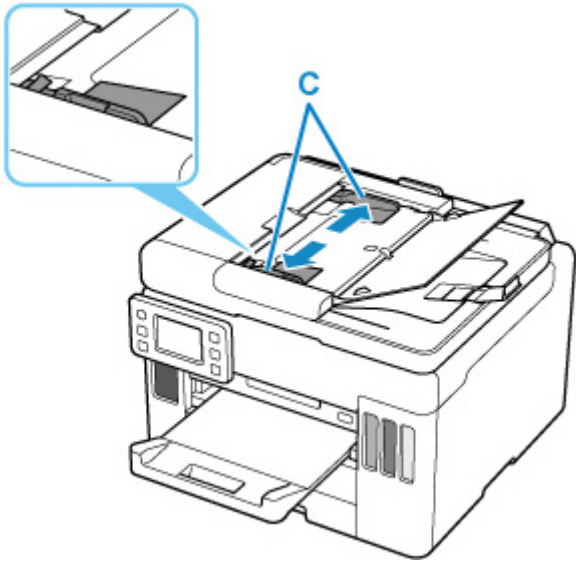

5. Inserire il documento CON IL LATO DI SCANSIONE RIVOLTO VERSO L'ALTO nel vassoio dei documenti fino a quando non viene emesso un bip.

Inserire il documento fino a quando non si arresta.

#### ►►► Nota

- Per ulteriori informazioni sugli originali supportati, vedere di seguito.

■ [Originali supportati](#)

6. Regolare la guida dei documenti per adattarla alla larghezza del documento.

Fare in modo che la guida documenti non eserciti una pressione eccessiva sul documento. I documenti potrebbero non essere prelevati in modo corretto.

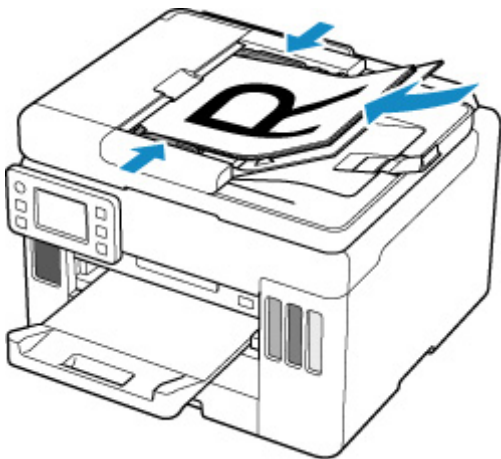



## Caricamento in base all'uso

Caricare l'originale nella corretta posizione, in base alla funzione da utilizzare. Se l'originale non viene caricato correttamente, la scansione potrebbe non venire eseguita in modo adeguato.

Originali	Funzione	Come caricare
Riviste, giornali e documenti	<b>Copia o fax</b>	■ <a href="#">Caricamento dell'originale da allineare al segno di allineamento</a>
	<b>Scansione mediante la specifica di un formato standard (A4, Letter e così via)</b> Se si esegue la scansione utilizzando il pannello dei comandi, selezionare <b>Documento (Document)</b> o <b>Foto (Photo)</b> per <b>Tipo doc. (Doc.type)</b> in <b>Scansione (Scan)</b> e specificare un formato standard (A4, Letter e così via) per <b>Dim. sc. (Scan size)</b> per eseguire la scansione degli originali.	
Foto, cartoline, biglietti da visita e dischi (BD/DVD/CD)	<b>Scansione di un singolo originale</b> Se si esegue la scansione utilizzando il pannello dei comandi, attenersi alle istruzioni riportate di seguito. <ul style="list-style-type: none"> <li>• Selezionare <b>Foto (Photo)</b> per <b>Tipo doc. (Doc.type)</b> in <b>Scansione (Scan)</b> e specificare <b>Scansione autom. (Auto scan)</b> per <b>Dim. sc. (Scan size)</b> per eseguire la scansione degli originali.</li> </ul>	■ <a href="#">Caricamento di un solo originale al centro del piano di lettura</a>
	<b>Scansione di due o più originali</b> Se si esegue la scansione utilizzando il pannello dei comandi, attenersi alle istruzioni riportate di seguito. <ul style="list-style-type: none"> <li>• Selezionare <b>Foto (Photo)</b> per <b>Tipo doc. (Doc.type)</b> in <b>Scansione (Scan)</b> e specificare <b>Scan. multipla auto (Auto multi scan)</b> per <b>Dim. sc. (Scan size)</b> per eseguire la scansione di due o più originali.</li> </ul>	■ <a href="#">Caricamento di due o più originali sul piano di lettura</a>

### »»» Nota

- Per ulteriori informazioni su come eseguire la scansione dal computer e su come caricare gli originali, vedere di seguito.

■ Per Windows:

■ [Scansione da un computer \(Windows\)](#)

■ Per macOS:

## Caricamento dell'originale da allineare al segno di allineamento

Posizionare l'originale CON IL LATO DA SOTTOPORRE A SCANSIONE RIVOLTO VERSO IL BASSO sul piano di lettura e allinearlo al segno di allineamento. Non è possibile eseguire la scansione delle parti posizionate sull'area a righe diagonali.

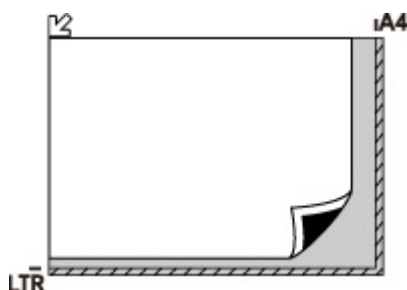

### ►►► Importante

- La stampante non è in grado di eseguire la scansione dell'area a righe (A) (1 mm (0,04") dai bordi del piano di lettura in vetro).

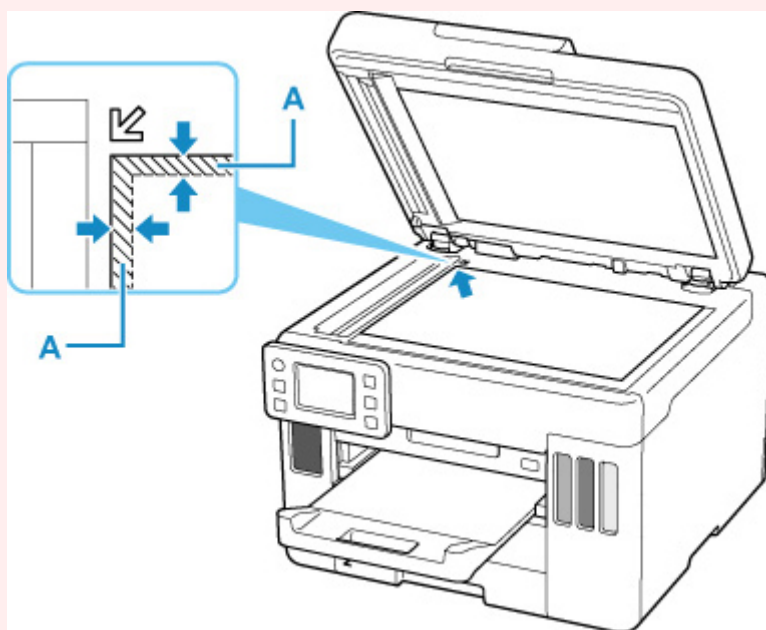

## Caricamento di un solo originale al centro del piano di lettura

Posizionare l'originale CON IL LATO DA SOTTOPORRE A SCANSIONE RIVOLTO VERSO IL BASSO, lasciando uno spazio di almeno 1 cm (0,40") fra i bordi (l'area con le strisce diagonali) del piano di lettura. Non è possibile eseguire la scansione delle parti posizionate sull'area a righe diagonali.

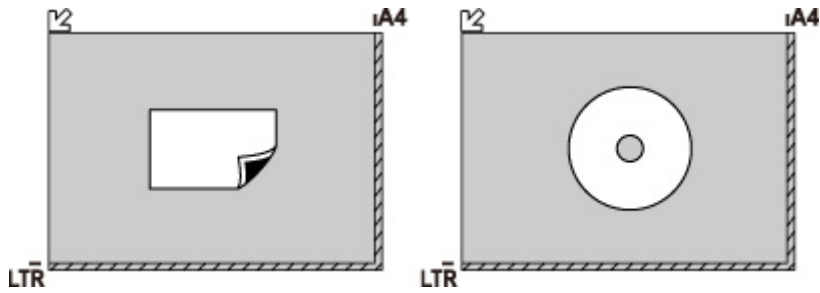

## Caricamento di due o più originali sul piano di lettura

Posizionare gli originali CON IL LATO DA SOTTOPORRE A SCANSIONE RIVOLTO VERSO IL BASSO. Lasciare uno spazio di almeno 1 cm (0,40") fra i bordi (area con le strisce diagonali) del piano di lettura e gli originali e fra gli originali. Non è possibile eseguire la scansione delle parti posizionate sull'area a righe diagonali.

È possibile collocare fino a 12 elementi.

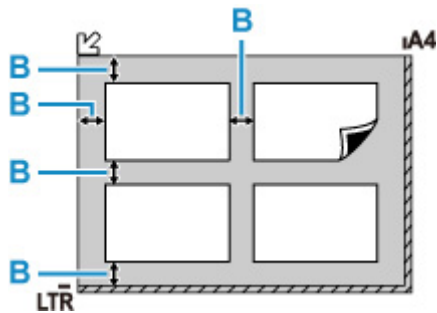

B: Più di 1 cm (0,40")

### ►►► Nota

- La funzione Correzione inclinazione consente di compensare automaticamente gli originali posizionati con un angolo di circa 10 gradi. Le foto inclinate con il bordo lungo di 180 mm (7,1") o più non possono essere corrette.
- Foto non rettangolari o di forma irregolare (come ad esempio foto ritagliate) potrebbero non essere acquisite correttamente.

## Originali supportati

### Piano di lettura

Voce	Dettagli
Tipi di originali	<ul style="list-style-type: none"><li>• Documento di testo, rivista o giornale</li><li>• Foto stampata, cartolina, biglietto da visita o disco (BD/DVD/CD e così via)</li><li>• Documenti non adatti all'ADF</li></ul>
Formato (larghezza x altezza)	Max. 216 x 297 mm (8,5" x 11,7")
Quantità	Uno o più fogli*
Spessore	Max. 5 mm (0,2")

\* In base alla funzione selezionata, possono essere caricati sul piano di lettura due o più originali.

■ [Caricamento in base all'uso](#)

### Nell'ADF (Alimentatore automatico documenti)

Voce	Dettagli
Tipi di originale	Documenti in carta comune con più pagine con formato, spessore e peso uguali
Formato	Max. 216 x 356 mm (8,5" x 14,0") Min. 148 x 148 mm (5,8" x 5,8")
Quantità	<ul style="list-style-type: none"><li>• A4/Letter: massimo 50 fogli (carta da 75 g /m<sup>2</sup> (20 libbre)), alti fino a 5 mm (0,20")</li><li>• Legal: massimo 10 fogli (carta da 75 g /m<sup>2</sup> (20 libbre)), alti fino a 1 mm (0,04")</li><li>• Altri formati: 1 foglio</li></ul>
Spessore	Da 0,07 mm a 0,13 mm (da 0,003" a 0,005")
Peso	Da 60 a 95 g /m <sup>2</sup> (da 16,0 a 25,3 libbre)

#### »» Nota

- Assicurarsi che i liquidi presenti sui documenti quali colla, inchiostro o correttori fluidi siano asciutti prima di caricare i documenti.  
Non caricare documenti con colla nell'ADF anche se la colla è asciutta in quanto ciò potrebbe causare inceppamenti della carta.
- Rimuovere punti metallici, graffette o altri sistemi di rilegatura prima di inserire i documenti.
- Caricare i documenti in formato Legal nell'ADF.
- Non caricare questi tipi di documenti nell'ADF poiché ciò potrebbe causare inceppamenti della carta.
  - Documenti arricciati o squalciti
  - Documenti arrotolati

- ■ Documenti strappati
- ■ Documenti forati
- ■ Documenti con colla
- ■ Documenti con promemoria
- ■ Documenti su carta carbone
- ■ Documenti su carta patinata
- ■ Documenti su carta cipolla o altri tipi di carta fine
- ■ Foto o documenti eccessivamente spessi

## **Inserimento di un'unità flash USB**

---

- **Inserimento di un'unità flash USB**
- **Rimozione di un'unità flash USB**

## Inserimento di un'unità flash USB

### File di immagine supportati

- È possibile stampare i dati JPEG scattati con fotocamere conformi alle specifiche Design Rule for Camera File System, nonché immagini TIFF. Entrambi i tipi di immagini devono essere conformi a Exif 2.2/2.21/2.3. Altri tipi di immagini o filmati, ad esempio le immagini RAW, non possono essere stampati.
- È possibile stampare immagini acquisite dalla stampante stessa con **Tipo doc. (Doc.type)** impostato su **Foto (Photo)** e **Formato (Format)** impostato su **JPEG** (estensione file ".jpg").

### »» Nota

- Questo dispositivo include la tecnologia exFAT concessa in licenza da Microsoft.
- Se non è possibile collegare l'unità flash USB alla porta dell'unità flash USB della stampante, potrebbe essere necessaria una prolunga. Questo accessorio è in vendita nei negozi di elettronica.
- Non tutte le unità flash USB possono essere rilevate dalla stampante e il corretto funzionamento non è garantito.
- Le unità flash USB protette potrebbero non essere compatibili.

### Inserire l'unità memoria flash USB nella porta dell'unità flash USB.

Assicurarsi che l'unità flash USB sia orientata nella direzione corretta e inserirla rettilineamente nella porta.

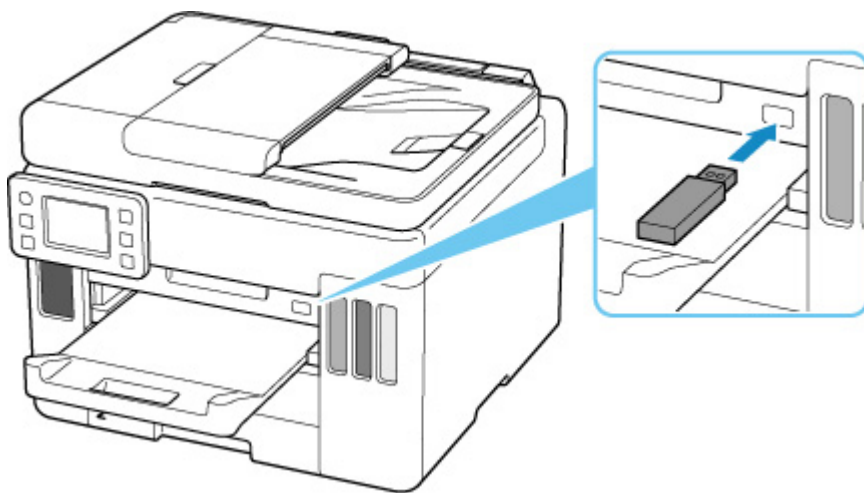

## Rimozione di un'unità flash USB

---

1. Prima di rimuovere un'unità flash USB, assicurarsi che non siano in corso operazioni di lettura o scrittura di dati da parte della stampante.

Durante queste operazioni, viene visualizzato un messaggio sul touchscreen.

### ►►► Importante

- Non rimuovere un'unità flash USB né spegnere la stampante mentre sono in corso operazioni di lettura o scrittura di dati da parte della stampante.

### ►►► Nota

- Se l'unità flash USB ha una spia di accesso, assicurarsi che le operazioni di lettura o scrittura siano completate. Se necessario, consultare il manuale di istruzioni dell'unità flash USB.

2. Rimuovere l'unità flash USB.

Mantenere l'unità flash USB ed estrarla in orizzontale dalla stampante.



## **Ricarica dei serbatoi d'inchiostro**

---

- **Ricarica dei serbatoi d'inchiostro**
- **Controllo del livello di inchiostro**
- **Suggerimenti sull'inchiostro**

## Ricarica dei serbatoi d'inchiostro

Quando si verifica un errore o si riceve un'avvertenza per inchiostro rimanente, il messaggio apparirà sul touchscreen per informare l'utente dell'errore. In questo stato, la stampante non può stampare. Controllare il livello d'inchiostro rimanente con l'indicatore del serbatoio d'inchiostro sulla parte anteriore della stampante. Se il livello d'inchiostro è vicino alla linea limite inferiore (A), ricaricare il serbatoio d'inchiostro.

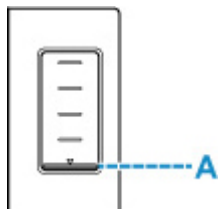

### »» Nota

- Se le stampe risultano sbiadite oppure vengono visualizzate striature bianche nonostante il livello di inchiostro sia sufficiente, vedere [Procedura di manutenzione](#).
- Per le note sulle precauzioni da adottare quando si maneggiano le bottigliette d'inchiostro, vedere [Note sulle bottigliette d'inchiostro](#).

## Procedura di ricarica

Quando si ricaricano i serbatoi d'inchiostro, attenersi alla procedura seguente.

### »» Importante

- Assicurarsi che la stampante rimanga in piano dopo l'impostazione iniziale e che NON venga capovolta o girata su un lato, in quanto potrebbe verificarsi una fuoriuscita d'inchiostro dalla stampante.

1. [Controllare che la stampante sia accesa.](#)
2. Aprire l'unità di scansione / coperchio (B).

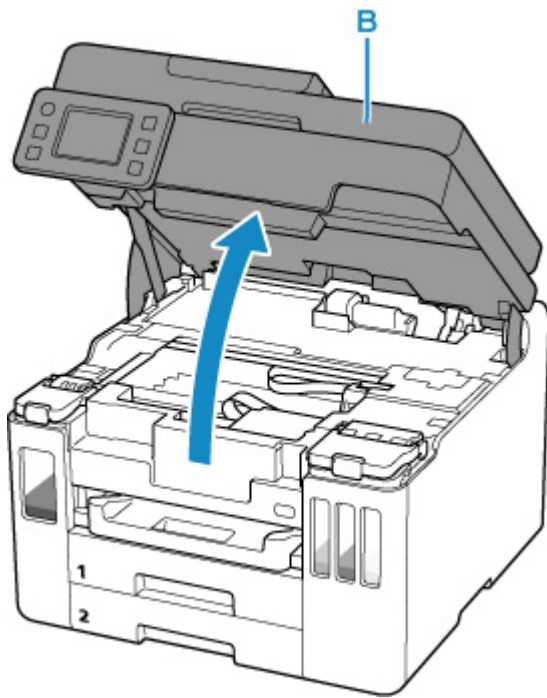

**►►► Importante**

- Non toccare i tubi o le altre parti all'interno della stampante. Questa operazione potrebbe danneggiare la stampante.

3. Aprire il coperchio (C) del serbatoio d'inchiostro da ricaricare.

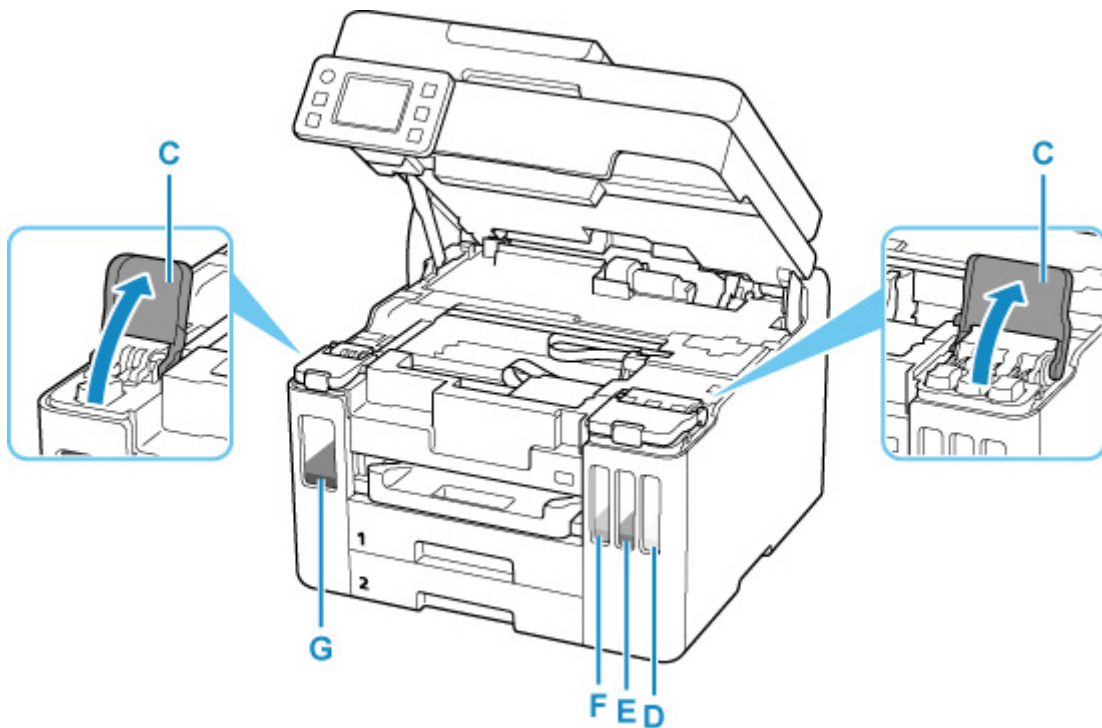

- D: Giallo
- E: Magenta
- F: Ciano
- G: Nero

4. Aprire il coperchietto del serbatoio (H).



►►► **Importante**

- Aprire con cautela il coperchietto del serbatoio d'inchiostro. L'inchiostro all'interno del coperchietto del serbatoio potrebbe schizzare quando questo viene aperto.

5. Tenere la bottiglietta d'inchiostro in verticale e girare delicatamente il coperchietto bottiglietta (I) per rimuoverlo.

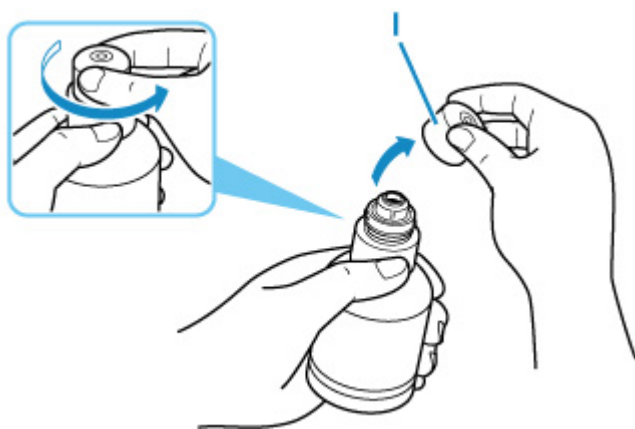

►►► **Importante**

- Non scuotere la bottiglietta d'inchiostro. L'inchiostro potrebbe schizzare quando si apre il coperchietto.

6. Ricaricare il serbatoio d'inchiostro.

Allineando la punta della bottiglietta d'inchiostro con il punto di ingresso (J) del serbatoio d'inchiostro, capovolgere lentamente la bottiglietta e spingerla nel punto di ingresso.

Il serbatoio d'inchiostro è ricaricato. Mantenere la bottiglietta con la mano in modo che non cada.

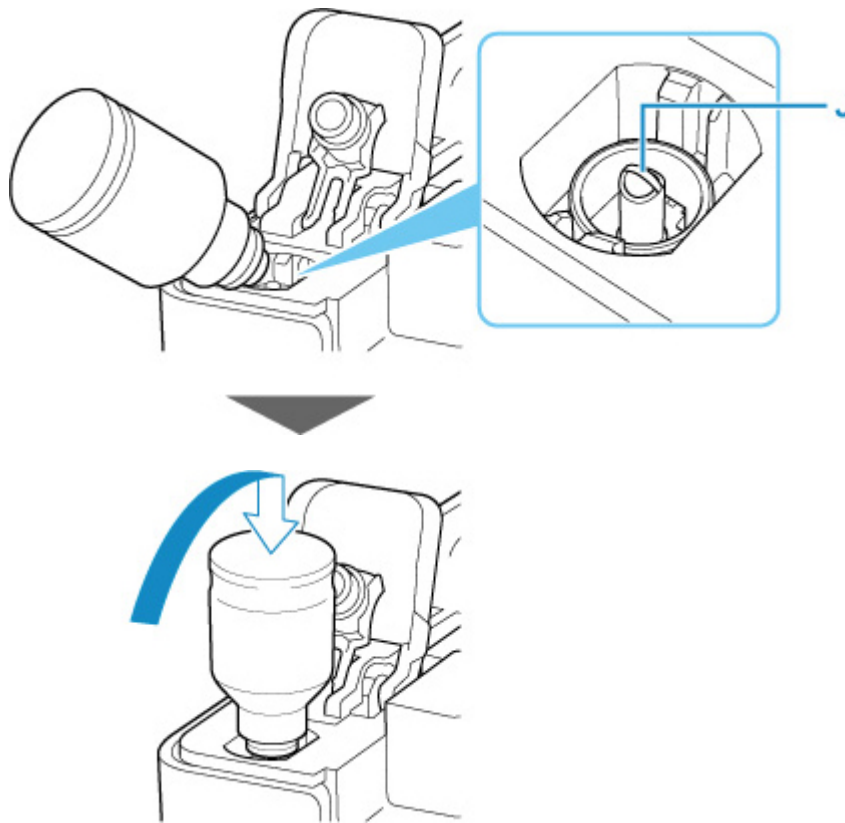

### »» Importante

- Accertarsi che i serbatoi d'inchiostro per ciascun colore vengano riempiti utilizzando bottigliette d'inchiostro del colore corrispondente.
- Se l'inchiostro non viene iniettato nel serbatoio d'inchiostro, rimuovere lentamente la bottiglietta d'inchiostro e reinserirla.
- Assicurarsi di ricaricare il serbatoio d'inchiostro fino alla linea limite superiore (K) sul serbatoio d'inchiostro.

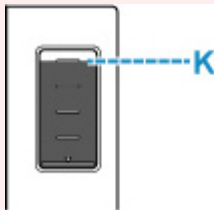

7. Una volta che l'inchiostro raggiunge la linea limite superiore, rimuovere la bottiglietta d'inchiostro dal punto di ingresso.

Sostenere la bottiglietta d'inchiostro delicatamente e rimuoverla dal punto di ingresso mentre lentamente viene inclinata.

### »» Importante

- Non lasciare le bottigliette d'inchiostro nei serbatoi d'inchiostro.
- Chiudere completamente il coperchietto bottiglietta della bottiglietta d'inchiostro e conservarla in verticale.

**8. Chiudere il coperchietto del serbatoio d'inchiostro.**

Accertarsi che il coperchietto del serbatoio sia inserito completamente.

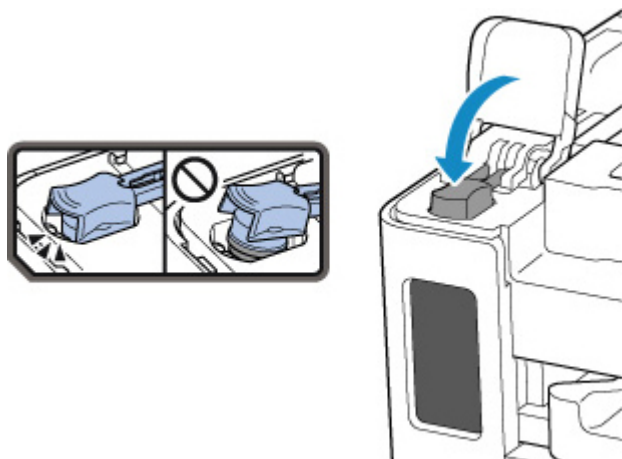

**9. Chiudere completamente il coperchio serbatoio dell'inchiostro.**



**10. Chiudere l'unità di scansione / coperchio.**

Per chiudere l'unità di scansione / coperchio, sollevarla una volta e abbassarla delicatamente.

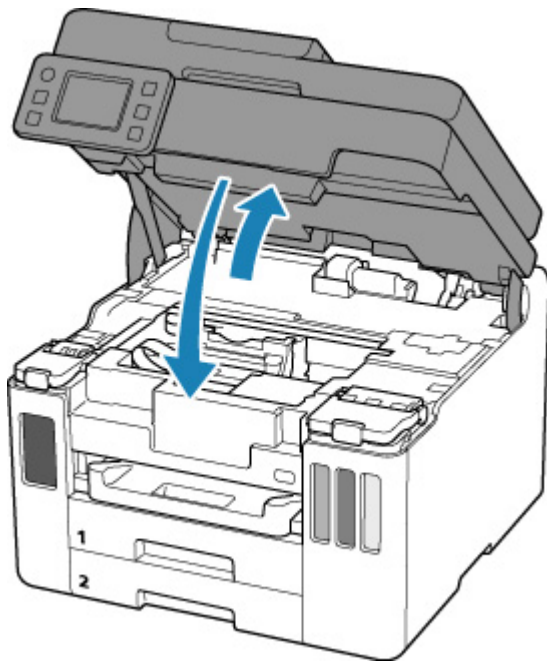

### »» Nota

- Se viene visualizzato un messaggio di errore sul touchscreen dopo avere chiuso l'unità di scansione / coperchio, eseguire l'azione appropriata.

■ [Quando si verifica un errore](#)

## Note sulle bottigliette d'inchiostro

### »» Importante

- Tenere lontano dalla portata dei bambini.
- Non bere l'inchiostro.
- Se l'inchiostro viene accidentalmente leccato o ingerito, sciacquare la bocca o bere uno o due bicchieri di acqua e rivolgersi immediatamente a un medico. Se l'inchiostro entra a contatto con gli occhi, lavarli immediatamente con acqua e rivolgersi immediatamente a un medico.
- Se l'inchiostro entra a contatto con la pelle, lavare subito con acqua e sapone. Se l'irritazione alla pelle persiste, rivolgersi immediatamente a un medico.
- Quando si conservano bottigliette d'inchiostro, chiudere completamente i coperchietti bottiglietta e posizionare le bottigliette in verticale. Se le bottigliette d'inchiostro vengono posizionate in orizzontale, si potrebbe verificare una fuoriuscita d'inchiostro.
- Quando si ricaricano serbatoi d'inchiostro, evitare schizzi d'inchiostro nell'area circostante.
- L'inchiostro potrebbe macchiare permanentemente i vestiti o altri oggetti. Il lavaggio potrebbe non essere sufficiente a rimuovere le macchie d'inchiostro.
- Utilizzare le bottigliette d'inchiostro e l'inchiostro in esse contenuto soltanto per ricaricare i serbatoi delle stampanti specificate da Canon.
- Non lasciare le bottigliette d'inchiostro in aree esposte ad alte temperature, come vicino a un fuoco o a un radiatore oppure in una macchina. Le bottigliette potrebbero deformarsi con conseguenti fuoriuscite d'inchiostro oppure la qualità dell'inchiostro potrebbe deteriorarsi.

- Non sottoporre le bottigliette d'inchiostro a urti. Gli urti potrebbero danneggiare le bottigliette d'inchiostro o causare la perdita dei coperchietti bottiglietta e si potrebbe verificare una fuoriuscita d'inchiostro.
- Non trasferire l'inchiostro in altri contenitori. Questa operazione potrebbe risultare nell'ingestione involontaria o nell'uso inadeguato dell'inchiostro e potrebbe comprometterne la qualità.
- Non mescolare l'inchiostro con acqua o altro inchiostro. Questa operazione potrebbe danneggiare la stampante.
- Non lasciare le bottigliette d'inchiostro aperte senza coperchietto bottiglietta. L'inchiostro si seccherà, il che potrebbe impedire il corretto funzionamento della stampante quando un serbatoio d'inchiostro viene ricaricato utilizzando la stessa bottiglia.
- Per ottenere la qualità di stampa ottimale, si consiglia di riempire il serbatoio d'inchiostro fino alla linea limite superiore almeno una volta all'anno. Se la funzione per la notifica del livello di inchiostro restante è attivata, ripristinare il calcolo del livello di inchiostro restante dopo aver riempito i serbatoi d'inchiostro fino alla linea limite superiore.

### »» Nota

- L'inchiostro a colori può consumarsi anche quando si stampa un documento in bianco e nero o viene impostata una stampa in bianco e nero. L'inchiostro delle cartucce, inoltre, si consuma durante le procedure di pulizia standard e accurata della testina di stampa, che possono essere necessarie per mantenere l'efficienza della stampante.

Quando l'inchiostro è in esaurimento, ricaricarlo subito.

■ [Suggerimenti sull'inchiostro](#)



## Controllo del livello di inchiostro

Controllare il livello dell'inchiostro con l'indicatore del serbatoio d'inchiostro sulla parte anteriore della stampante.

Quando l'inchiostro raggiunge la linea limite superiore (A), il serbatoio è pieno.

Quando l'inchiostro è vicino alla linea limite inferiore (B), l'inchiostro è quasi esaurito. Ricaricare il serbatoio d'inchiostro.

### ►► Nota

- Per verificare il livello di inchiostro restante, ispezionare visivamente l'inchiostro restante nel serbatoio d'inchiostro.

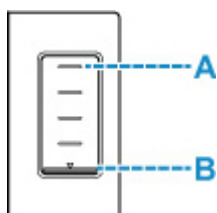

### ►► Nota

- Se si verifica un errore a causa dell'inchiostro rimanente, sul touchscreen viene visualizzato il messaggio di errore.
  - [Quando si verifica un errore](#)
- Per ottenere una qualità di stampa superiore e proteggere la testina di stampa, una certa quantità d'inchiostro rimane nel serbatoio d'inchiostro quando la stampante indica di ricaricare il serbatoio d'inchiostro. Questa quantità non è inclusa nella stima delle rese per pagina.
- L'inchiostro scorre dai serbatoi d'inchiostro all'interno della stampante. L'inchiostro potrebbe risultare in rapido esaurimento a causa di questa procedura avviata quando si inizia a utilizzare la stampante o dopo il trasporto.

## Suggerimenti sull'inchiostro

### Come viene utilizzato l'inchiostro per scopi diversi dalla stampa?

L'inchiostro può essere utilizzato per scopi diversi dalla stampa.

Durante l'impostazione iniziale, dell'inchiostro dalle bottigliette d'inchiostro fornite viene utilizzato per riempire gli ugelli della testina di stampa al fine di garantire che la stampante sia pronta per la stampa.

Pertanto, la resa per pagina del lotto di bottigliette d'inchiostro fornito all'inizio è inferiore a quella dei lotti di bottigliette successivi.

Per garantire prestazioni ottimali, la stampante Canon esegue automaticamente la pulizia in funzione del suo stato. Durante la pulizia della stampante viene consumata una piccola quantità di inchiostro. In tal caso, è possibile che vengano utilizzate tutte le cartucce di colore.

#### [Funzione di pulizia]

La funzione di pulizia della stampante aiuta ad assorbire le bolle d'aria o l'inchiostro dagli ugelli, impedendo così l'ostruzione di questi ultimi o che venga prodotta una stampa di scarsa qualità.

#### ►►► Importante

- L'inchiostro utilizzato viene emesso nella cartuccia di manutenzione. Quando la cartuccia di manutenzione si riempie, è necessario sostituirla. Se il messaggio visualizzato indica che la cartuccia di manutenzione è quasi piena, procurarsene prontamente una di riserva.

■ [Sostituzione della cartuccia di manutenzione](#)

### La stampa in bianco e nero utilizza l'inchiostro a colori?

La stampa in bianco e nero potrebbe anche utilizzare inchiostro diverso da quello nero in base al tipo di carta e alle impostazioni del driver della stampante. Ciò significa che l'inchiostro a colori potrebbe consumarsi anche quando si stampa in bianco e nero.

Analogamente, quando per la pulizia si imposta il colore Nero, anche gli inchiostri colore vengono consumati insieme all'inchiostro bianco durante la pulizia della testina di stampa.

## **Se la stampa è sbiadita o irregolare**

---

- **Procedura di manutenzione**
- **Stampa del test di controllo degli ugelli**
- **Verifica del test di controllo degli ugelli**
- **Pulizia della testina di stampa**
- **Pulizia approfondita della testina di stampa**
- **Allineamento della testina di stampa**
- **Allineamento manuale della testina di stampa**

## Procedura di manutenzione

Se le stampe risultano sfocate, i colori non vengono stampati correttamente o i risultati di stampa non sono soddisfacenti (ad esempio, linee stampate non allineate correttamente), eseguire la procedura di manutenzione riportata di seguito.

### ►►► Importante

- Non bagnare né pulire con un panno umido la testina di stampa. Ciò potrebbe causare problemi con la testina di stampa.

### ►►► Nota

- Controllare se i serbatoi d'inchiostro contengono ancora inchiostro.
  - [Controllo del livello di inchiostro](#)
- Per Windows, per migliorare il risultato di stampa è consigliabile definire una qualità di stampa superiore nelle impostazioni del driver della stampante.
  - Modifica della qualità di stampa e correzione dei dati immagine

## Se le stampe sono sfocate o presentano colori non uniformi:

|| Passo 1 Stampare il test di controllo degli ugelli.

Dalla stampante

- [Stampa del test di controllo degli ugelli](#)

Dal computer

- Per Windows:
  - Stampa di un test di controllo degli ugelli
- Per macOS:
  - Stampa di un test di controllo degli ugelli

|| Passo 2 [Esaminare il motivo controllo ugelli.](#)

Se il motivo non contiene tutte le righe o presenta striature orizzontali:



|| Passo 3 Pulire la testina di stampa.

Dalla stampante

- [Pulizia della testina di stampa](#)

Dal computer

- Per Windows:
  - Pulizia delle testine di stampa
- Per macOS:

#### ■ Pulizia delle testine di stampa

Dopo avere effettuato la pulizia della testina di stampa, stampare ed esaminare il test di controllo degli ugelli:

➔ [Passo 1](#)

**Se il problema persiste anche dopo aver eseguito per due volte i passi 1-3:**



#### || Passo 4 | Pulire accuratamente la testina di stampa.

Dalla stampante

#### ■ [Pulizia approfondita della testina di stampa](#)

Dal computer

- Per Windows:
  - Pulizia delle testine di stampa
- Per macOS:
  - Pulizia delle testine di stampa

Dopo avere effettuato la pulizia approfondita della testina di stampa, stampare ed esaminare il test di controllo degli ugelli: ➔ [Passo 1](#)

Se la procedura è stata eseguita fino al passaggio 4 e il problema persiste, spegnere la stampante e ripetere la pulizia accurata della testina di stampa dopo 24 ore. Non scollegare il cavo di alimentazione quando si spegne la stampante.

Se il problema ancora persiste, eseguire il lavaggio inchiostro.

La vampata di inchiostro consuma un'elevata quantità di inchiostro. Se la vampata di inchiostro viene eseguita di frequente, l'inchiostro potrebbe terminare rapidamente, quindi è preferibile eseguire la vampata di inchiostro solo quando necessario.

#### ▶▶▶ **Importante**

- Se eseguita quando il livello di inchiostro rimanente è insufficiente, la vampata di inchiostro potrebbe causare un guasto. Prima di eseguire la vampata di inchiostro, controllare il livello di inchiostro rimanente.

Dalla stampante

#### ■ Come eseguire il lavaggio inchiostro

Dal computer

#### ■ Lavaggio inchiostro (Ink Flush)

Se il problema persiste, la testina di stampa potrebbe essere difettosa. Rivolgersi al più vicino centro di assistenza Canon per richiedere una riparazione.

## **Se i risultati di stampa non sono soddisfacenti per problemi come il disallineamento delle linee rette:**

#### || Passo | Allineare la testina di stampa.

Dalla stampante

- [Allineamento della testina di stampa](#)

Dal computer

- Per Windows:
  - Regolazione automatica della posizione della testina di stampa
- Per macOS:
  - Regolazione della posizione della Testina di stampa

## Stampa del test di controllo degli ugelli

Stampare il test controllo ugelli per verificare che l'inchiostro fuoriesca correttamente dall'ugello della testina di stampa.

### ►►► Nota

- Se il livello dell'inchiostro nella cartuccia è basso, il test di controllo degli ugelli non verrà stampato correttamente. [Ricaricare i serbatoi d'inchiostro](#) con scarsa quantità di inchiostro.

**È necessario preparare: un foglio di carta comune in formato A4 o Letter**

1. [Controllare che la stampante sia accesa.](#)
2. Caricare un foglio di carta comune in formato A4 o Letter nel cassetto 1.

■ [Caricamento di carta comune nel cassetto](#)

3. Selezionare  (Impostazione) nella schermata HOME.

■ [Utilizzo del touchscreen](#)

Viene visualizzata la schermata Menu Impostazione (Setup menu).

4. Selezionare  **Manutenzione (Maintenance)**.

Viene visualizzata la schermata **Manutenzione (Maintenance)**.

5. Selezionare **Controllo ugelli (Nozzle Check)**.



Viene visualizzata la schermata di conferma.

6. Selezionare **Si (Yes)**.

Il test di controllo degli ugelli viene stampato e sul touchscreen vengono visualizzate due schermate di conferma.

7. [Esaminare il motivo controllo ugelli.](#)

## Verifica del test di controllo degli ugelli

Esaminare il test di controllo degli ugelli e, se necessario, pulire la testina di stampa.

1. Controllare che il motivo C contenga tutte le righe o che il motivo D non presenti striature orizzontali.

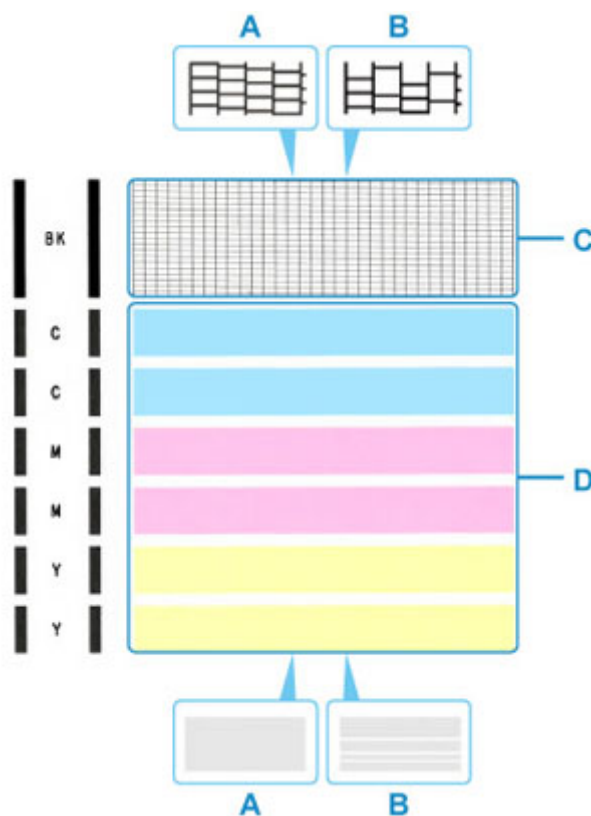

- A: Motivo completo/Nessuna striatura orizzontale  
B: Motivo incompleto/Presenza di striature orizzontali

2. Sulla schermata di conferma selezionare il motivo che più si avvicina al test di controllo degli ugelli stampato.

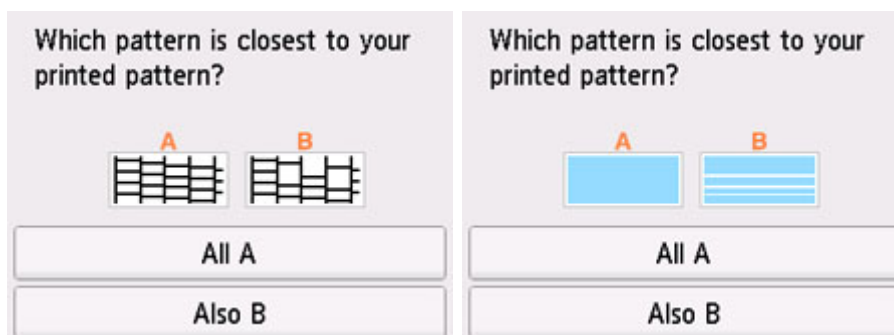

**Per A (tutte le righe o assenza di striature orizzontali) sia nel motivo C che nel motivo D:**

Non è necessario eseguire la pulizia. Selezionare **Tutto A (All A)**, confermare il messaggio e selezionare **OK**.



Viene nuovamente visualizzata la schermata **Manutenzione (Maintenance)**.

**Per B (righe mancanti o presenza di striature orizzontali) nel motivo C o D oppure in entrambi i motivi:**

È necessario eseguire la pulizia. Selezionare **Anche B (Also B)**, quindi selezionare **Sì (Yes)** nella la schermata di conferma della pulizia.

La stampante inizia la pulizia della testina di stampa.

■ ■ [Pulizia della testina di stampa](#)

**Se non viene eseguita la stampa del motivo D o di qualsiasi colore del motivo C:**



(Esempio: il motivo magenta non viene stampato)

È necessario eseguire la pulizia. Selezionare **Anche B (Also B)**, quindi selezionare **Sì (Yes)** nella la schermata di conferma della pulizia.

La stampante inizia la pulizia della testina di stampa.

■ ■ [Pulizia della testina di stampa](#)

## Pulizia della testina di stampa

Pulire la testina di stampa quando nel test di controllo ugelli sono presenti striature orizzontali o righe mancanti. La pulizia consente di liberare gli ugelli e di ripristinare il corretto funzionamento della testina di stampa. La pulizia della testina di inchiostro consuma inchiostro, quindi pulire la testina di stampa solo se necessario.

### ►►► Importante

- Quando si esegue la pulizia della testina di stampa, verificare la capacità disponibile nella cartuccia di manutenzione. Se la capacità disponibile non è sufficiente, [sostituirla con una nuova cartuccia di manutenzione](#). In caso di scarsa capacità dello spazio disponibile della cartuccia di manutenzione, viene visualizzato un messaggio e non è possibile eseguire la pulizia.

**È necessario preparare: un foglio di carta comune in formato A4 o Letter**

1. [Controllare che la stampante sia accesa.](#)
2. Caricare un foglio di carta comune in formato A4 o Letter nel cassetto 1.

■ [Caricamento di carta comune nel cassetto](#)

3. Selezionare  (Impostazione) nella schermata HOME.

■ [Utilizzo del touchscreen](#)

Viene visualizzata la schermata Menu Impostazione (Setup menu).

4. Selezionare  **Manutenzione (Maintenance)**.

Viene visualizzata la schermata **Manutenzione (Maintenance)**.

5. Selezionare **Pulizia (Cleaning)**.



Viene visualizzata la schermata di conferma.

6. Selezionare **Si (Yes)**.

La stampante inizia la pulizia della testina di stampa.

Non effettuare altre operazioni finché la stampante non termina la pulizia della testina di stampa. Il completamento della pulizia richiede da 1 a 2 minuti.

Viene visualizzata la schermata di conferma della stampa del modello.

#### 7. Selezionare **Si (Yes)**.

Verrà stampato il test di controllo degli ugelli.

#### 8. [Esaminare il motivo controllo ugelli](#).

#### **»» Nota**

- Se il problema non viene risolto dopo avere eseguito per due volte la pulizia della testina di stampa, [provare a eseguire una pulizia accurata della testina di stampa](#).

## Pulizia approfondita della testina di stampa

Se la procedura standard di pulizia della testina di stampa non migliora la qualità della stampa, utilizzare la funzione di pulizia accurata della testina di stampa. La pulizia accurata della testina di stampa consuma più inchiostro della procedura di pulizia standard della testina di stampa, pertanto la pulizia accurata della testina di stampa deve essere eseguita solo se necessario.

### ►►► Importante

- Quando si esegue la pulizia accurata della testina di stampa, verificare la capacità disponibile nella cartuccia di manutenzione. Se la capacità disponibile non è sufficiente, sostituirla con una nuova [cartuccia di manutenzione](#). In caso di scarsa capacità ed dello spazio disponibile della cartuccia di manutenzione, viene visualizzato un messaggio e non è possibile eseguire la pulizia.

È necessario preparare: un foglio di carta comune in formato A4 o Letter

1. [Controllare che la stampante sia accesa.](#)
2. Caricare un foglio di carta comune in formato A4 o Letter nel cassetto 1.

■ [Caricamento di carta comune nel cassetto](#)

3. Selezionare  (Impostazione) nella schermata HOME.

■ [Utilizzo del touchscreen](#)

Viene visualizzata la schermata Menu Impostazione (Setup menu).

4. Selezionare  **Manutenzione (Maintenance)**.

Viene visualizzata la schermata **Manutenzione (Maintenance)**.

5. Selezionare **Pulizia accurata (Deep Cleaning)**.



Viene visualizzata la schermata di conferma.

6. Selezionare **Si (Yes)**.

La stampante avvia la pulizia accurata della testina di stampa.

Non effettuare altre operazioni finché la stampante non ha completato la pulizia accurata della testina di stampa. Questa operazione richiede circa 2 minuti.

Viene visualizzata la schermata di conferma della stampa del modello.

**7. Selezionare **Si (Yes)**.**

Verrà stampato il test di controllo degli ugelli.

**8. Quando viene visualizzato il messaggio di completamento, selezionare **OK**.**

**9. [Esaminare il motivo controllo ugelli](#).**

Se il problema persiste, spegnere la macchina e ripetere la pulizia accurata della testina di stampa dopo 24 ore. Non scollegare il cavo di alimentazione quando si spegne la stampante.

## Allineamento della testina di stampa

Se le linee rette stampate sono disallineate o i risultati della stampa non sono soddisfacenti per altri motivi, è necessario regolare la posizione della testina di stampa.

### ►►► Nota

- Se l'inchiostro nella cartuccia è in esaurimento, il foglio con l'allineamento della testina di stampa non verrà stampato correttamente.

[Ricaricare i serbatoi d'inchiostro](#) con scarsa quantità di inchiostro.

- Se l'inchiostro si esaurisce durante la stampa del foglio di allineamento della testina di stampa, sul touchscreen viene visualizzato un messaggio di errore.

■ [Quando si verifica un errore](#)

È necessario preparare: un foglio di carta comune in formato A4 o Letter

1. [Controllare che la stampante sia accesa.](#)
2. Inserire un foglio di carta comune in formato A4 o Letter nel cassetto 1.

■ [Caricamento della carta nel cassetto](#)

3. Selezionare  (Impostazione) nella schermata HOME.

■ [Utilizzo del Pannello dei comandi](#)

Viene visualizzata la schermata Menu Impostazione (Setup menu).

4. Selezionare  **Manutenzione (Maintenance)**.

Viene visualizzata la schermata **Manutenzione (Maintenance)**.

5. Selezionare **Allin. test. di stampa - Auto. (Print Head Alignment - Auto)**



Viene visualizzata la schermata di conferma.

6. Confermare il messaggio e selezionare **Sì (Yes)**.

Viene stampato il foglio di allineamento della testina di stampa e la testina di stampa viene allineata automaticamente.

Questa operazione richiede circa 1 minuto.

### »» Nota

- Se l'allineamento automatico della testina di stampa non riesce, sul touchscreen viene visualizzato un messaggio di errore.

■ [Quando si verifica un errore](#)

7. Quando viene visualizzato il messaggio di completamento, selezionare **OK**.

### »» Nota

- Se i risultati di stampa continuano a essere insoddisfacenti anche dopo aver regolato la posizione della testina come descritto sopra, [regolare la posizione della testina di stampa manualmente](#).

■ Per Windows:

È anche possibile allineare la posizione della testina di stampa manualmente da un computer.

■ Regolazione manuale della posizione della testina di stampa

- Per stampare e verificare i valori correnti di regolazione della posizione della testina, selezionare **Stampa valore allineam. testina (Print the Head Alignment Value)** nella schermata **Manutenzione (Maintenance)**.

## Allineamento manuale della testina di stampa

Provare ad allineare manualmente la testina di stampa dopo l'allineamento automatico della testina di stampa se i risultati di stampa non sono quelli previsti, ad esempio se le linee rette stampate sono disallineate.

### »»» Nota

- Per ulteriori informazioni sull'allineamento automatico della testina di stampa, vedere [Allineamento della testina di stampa](#).

**Materiale necessario: due fogli di carta comune in formato A4 o Letter**

1. [Controllare che la stampante sia accesa](#).
2. Inserire due fogli di carta comune in formato A4 o Letter nel cassetto 1.

■ [Caricamento della carta nel cassetto](#)

3. Selezionare  (Impostazione) nella schermata HOME.

■ [Utilizzo del Pannello dei comandi](#)

Viene visualizzata la schermata Menu Impostazione (Setup menu).

4. Selezionare  **Manutenzione (Maintenance)**.

Viene visualizzata la schermata **Manutenzione (Maintenance)**.

5. Selezionare **Allin. test. di stampa - Manuale (Print Head Alignment - Manual)**.

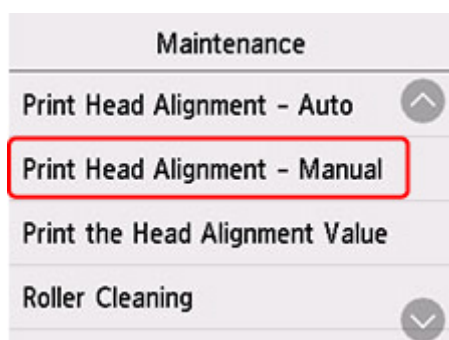

Viene visualizzata la schermata di conferma.

### »»» Nota

- Per stampare e verificare i valori correnti di allineamento della posizione della testina, selezionare **Stampa valore allineam. testina (Print the Head Alignment Value)**.



6. Controllare il messaggio e selezionare **Si (Yes)**.

Verrà stampato il foglio con il motivo di allineamento della testina di stampa.

7. Quando viene visualizzato **I motivi sono stati stampati correttamente? (Did the patterns print correctly?)**, assicurarsi che il motivo sia stato stampato correttamente e in questo caso, selezionare **Si (Yes)**.

8. Controllare il messaggio e selezionare **Avanti (Next)**.

Viene visualizzata la schermata di immissione dei valori di allineamento della posizione della testina.



9. Esaminare i primi motivi e selezionare **A**. Nella colonna A, trovare il motivo in cui le strisce sono meno evidenti e selezionare il numero di tale motivo.



## »» Nota

- Se tutti i motivi si presentano diversi, scegliere il motivo in cui le strisce verticali sono meno evidenti.

Strisce verticali tenui



Strisce verticali evidenti



- Se tutti i motivi si presentano diversi, scegliere il motivo in cui le strisce orizzontali sono meno evidenti.

Strisce orizzontali tenui



Striature orizzontali evidenti



10. Ripetere questa procedura finché non stati immessi i numeri dei motivi delle colonne da B ad N, quindi selezionare **OK**.
11. Controllare il messaggio e selezionare **OK**.  
Viene stampato il secondo gruppo di motivi.
12. Esaminare i secondi motivi e selezionare **O**. Nella colonna I, trovare il motivo in cui le strisce sono meno evidenti e selezionare il numero di tale motivo.



13. Ripetere questa procedura finché non stati immessi i numeri dei motivi delle colonne da P a U, quindi selezionare **OK**.

14. Quando viene visualizzato il messaggio di conferma, selezionare **OK**.

## **Pulizia**

---

- **Pulizia delle superfici esterne**
- **Pulizia del piano di lettura e del coperchio dei documenti**
- **Pulizia dell'ADF (Alimentatore automatico documenti)**
- **Pulizia dei rulli di alimentazione della carta**
- **Pulizia delle parti interne della stampante (Pulizia lastra inferiore)**
- **Pulizia dei pad dei cassette**

## Pulizia dei rulli di alimentazione della carta

Se il rullo di alimentazione della carta è sporco o la carta caricata presenta delle macchie di inchiostro è probabile che i fogli non vengano prelevati in modo corretto.

In tal caso, pulire il rullo di alimentazione della carta. Questa operazione di pulizia determina l'usura del rullo di alimentazione della carta e pertanto deve essere eseguita solo in caso di necessità.

**È necessario preparare: tre fogli di carta comune in formato A4 o Letter**

1. [Controllare che la stampante sia accesa.](#)



2. Selezionare  (Impostazione) nella schermata HOME.

■ [Utilizzo del touchscreen](#)

Viene visualizzata la schermata Menu Impostazione (Setup menu).



3. Selezionare  **Manutenzione (Maintenance)**.

Viene visualizzata la schermata **Manutenzione (Maintenance)**.

4. Selezionare **Pulizia del rullo (Roller Cleaning)**.

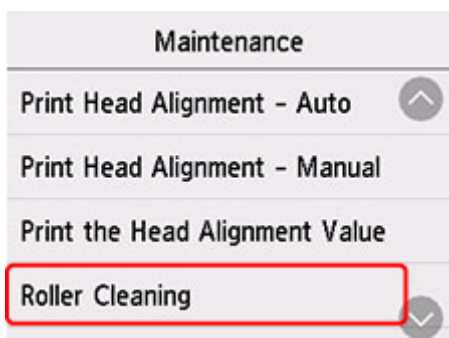

Viene visualizzata la schermata di conferma.

5. Selezionare **Sì (Yes)**.
6. Selezionare **Vassoio posteriore (Rear tray)**, **Cassetto 1 (Cassette 1)** o **Cassetto 2 (Cassette 2)** per pulire il rullo di alimentazione della carta.
7. Seguire le istruzioni visualizzate per rimuovere l'eventuale carta presente nell'alimentazione carta.

Se si pulisce il rullo di alimentazione della carta del cassetto, rimuovere la carta dal cassetto e richiudere il cassetto.

**8. Selezionare OK.**

Durante la fase di pulizia senza carta, il rullo di alimentazione della carta ruota.

**9. Assicurarsi che il rullo di alimentazione della carta abbia smesso di ruotare, quindi attenersi alle istruzioni visualizzate per caricare i tre fogli di carta comune formato A4 o Letter.**

■ [Caricamento di carta comune/carta fotografica nel vassoio posteriore](#)

■ [Caricamento di carta comune nel cassetto](#)

**10. Selezionare OK.**

La stampante avvia la procedura di pulizia. Al termine della procedura di pulizia, la carta viene espulsa.

**11. Quando viene visualizzato il messaggio di completamento, selezionare OK.**

Se il problema ancora persiste dopo l'operazione descritta sopra, attenersi alle istruzioni riportate di seguito.

1. Spegnerla stampante, quindi scollegare il cavo di alimentazione.
2. Mentre si ruotano i rulli di alimentazione della carta (A) situati all'interno del vassoio posteriore per più di due giri, pulirli con un panno strizzandolo con forza dopo averlo inumidito.

Non toccare i rulli di alimentazione della carta con le dita. Le prestazioni in termini di alimentazione della carta potrebbero risultare deteriorate.

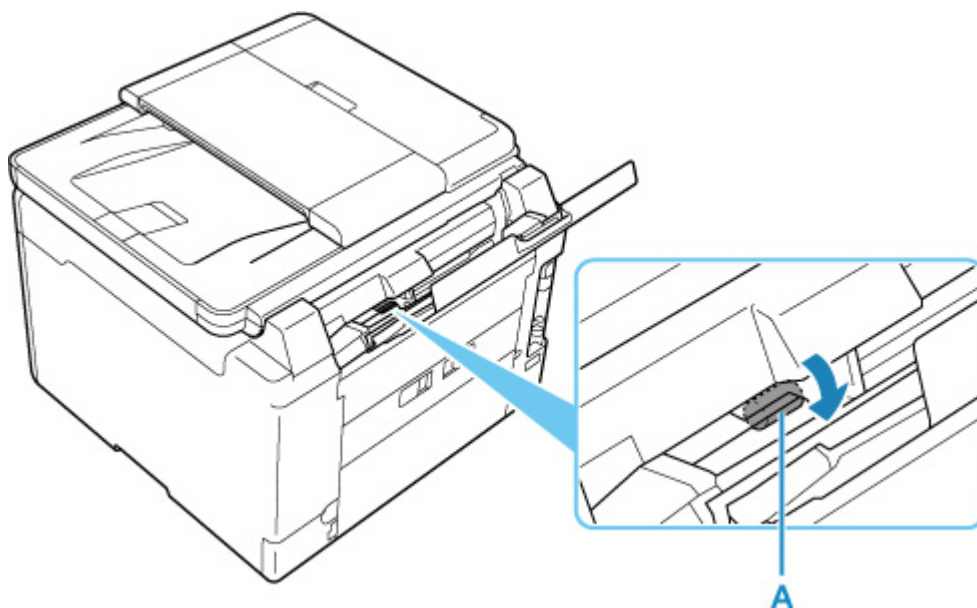

3. Accendere la stampante e pulire di nuovo i rulli di alimentazione della carta.

Se il problema persiste dopo la pulizia del rullo di alimentazione della carta, rivolgersi al centro assistenza Canon più vicino per richiedere una riparazione.

## Pulizia delle parti interne della stampante (Pulizia lastra inferiore)

Rimuovere le macchie dall'interno della stampante. Se l'interno della stampante è sporco, la carta stampata potrebbe sporcarsi. Pertanto, è consigliabile eseguire la pulizia regolarmente.

**È necessario preparare: un foglio di carta comune in formato A4 o Letter\***

\* Assicurarsi di utilizzare un foglio nuovo.

1. [Controllare che la stampante sia accesa.](#)



2. Selezionare (Impostazione) nella schermata HOME.

■ [Utilizzo del touchscreen](#)

Viene visualizzata la schermata Menu Impostazione (Setup menu).



3. Selezionare **Manutenzione (Maintenance)**.

Viene visualizzata la schermata **Manutenzione (Maintenance)**.

4. Selezionare **Pulizia lastra inferiore (Bottom Plate Cleaning)**.

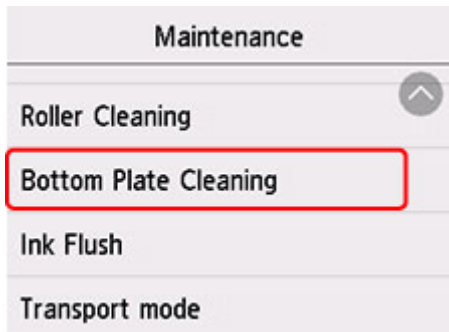

Viene visualizzata la schermata di conferma.

5. Selezionare **Si (Yes)**.
6. Seguire le istruzioni visualizzate per rimuovere la carta dal vassoio posteriore, quindi selezionare **OK**.
7. Piegare in due un foglio di carta comune in formato A4 o Letter nel senso della larghezza, quindi riaprirlo e selezionare **OK**.
8. Caricare solo questo foglio sul vassoio posteriore con il lato aperto rivolto verso di sé.

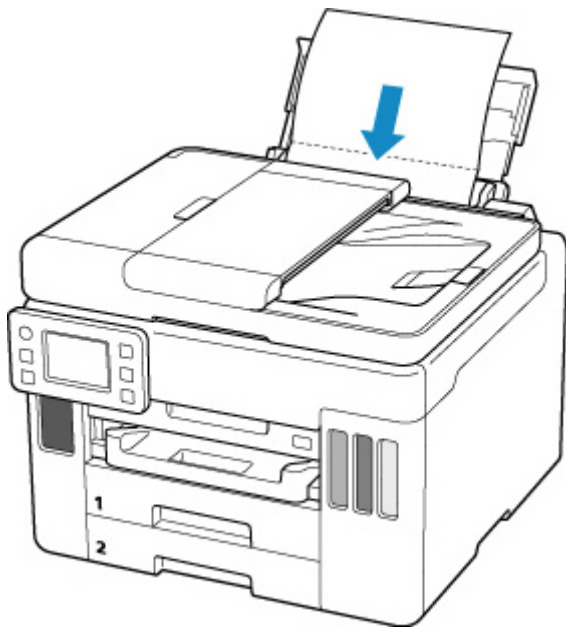

9. Estrarre un vassoio di uscita della carta (A).

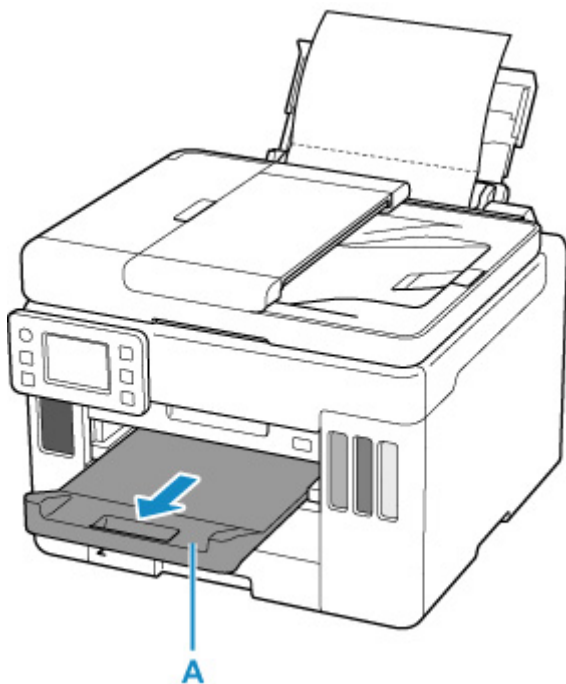

10. Selezionare **OK**.

La carta, passando attraverso la stampante, pulisce internamente la stampante.

Esaminare le parti piegate del foglio espulso. Se presentano macchie di inchiostro, eseguire nuovamente la pulizia della lastra inferiore.

11. Quando viene visualizzato il messaggio di completamento, selezionare **OK**.



## »» Nota

- Per la seconda esecuzione della pulizia della lastra inferiore, utilizzare un altro foglio di carta.

Se il problema persiste dopo avere eseguito la pulizia della lastra inferiore, è possibile che le parti sporgenti all'interno della stampante siano macchiate. Utilizzare un bastoncino di cotone o uno strumento simile per eliminare l'inchiostro.

## »» Importante

- Prima di procedere alla pulizia della stampante, spegnerla e scollegare il cavo di alimentazione.
  - Non è possibile spegnere la stampante durante l'invio o la ricezione di un fax o quando nella memoria della stampante sono presenti fax non inviati. Assicurarsi che la stampante abbia completato le operazioni di invio o ricezione fax prima di spegnerla.
  - Tenere presente che non è possibile inviare o ricevere fax quando la stampante è spenta.
  - Scollegando la stampante verranno cancellati tutti i documenti presenti nella memoria della stampante stessa. Inviare fax, stampare documenti, salvare lavori su un'unità flash USB o inoltrarli alla cartella condivisa sul computer in base alle necessità prima di scollegare la stampante.

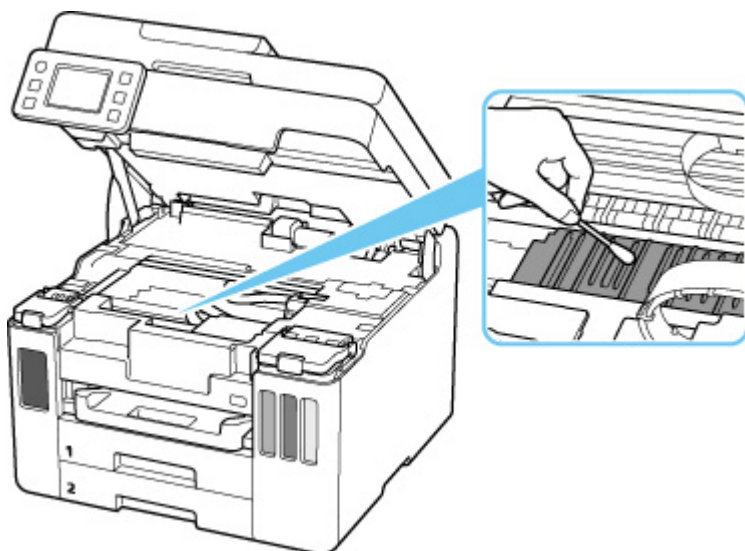

## Sostituzione della cartuccia di manutenzione

In caso di avvertenze o errori relativi alla cartuccia di manutenzione, sul touchscreen verrà visualizzato un messaggio di errore per informare l'utente dell'errore. Eseguire l'azione appropriata in base alle istruzioni nel messaggio.

### ■ [Quando si verifica un errore](#)

### ►►► Importante

- Se il messaggio visualizzato indica che la cartuccia di manutenzione è quasi piena, procurarsene prontamente una di riserva. Se la cartuccia di manutenzione si riempie, viene visualizzato un messaggio di errore e la stampante smette di funzionare fino a quando non verrà inserita una nuova cartuccia.
- Non toccare il terminale (A) o l'apertura (B) della cartuccia di manutenzione.

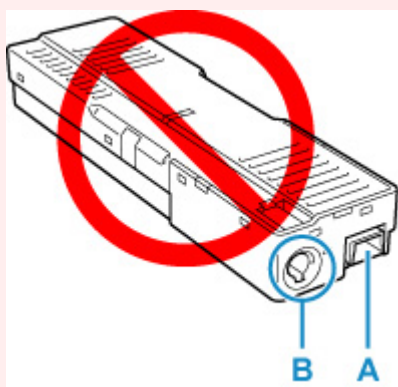

### ►►► Nota

- Per acquistare una nuova cartuccia di manutenzione, ordinare il numero di cartuccia riportato di seguito.

Cartuccia di manutenzione MC-G01

#### 1. Preparare una nuova cartuccia di manutenzione.

Rimuovere la cartuccia di manutenzione e il sacchetto di plastica fornito dalla confezione.

#### 2. Rimuovere la vite dal coperchio di manutenzione (C).

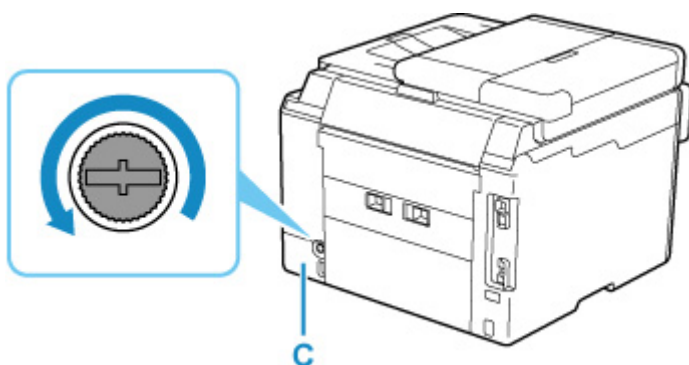

### 3. Rimuovere il coperchio di manutenzione.

Inserire il dito nel foro del coperchio di manutenzione e rimuoverlo.

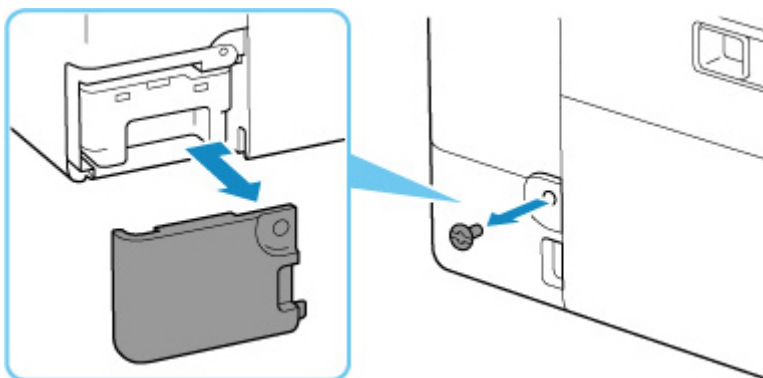

### 4. Estrarre la cartuccia di manutenzione.

Tenere la parte superiore della cartuccia di manutenzione con le mani in modo che la base non tocchi il pavimento o la scrivania.

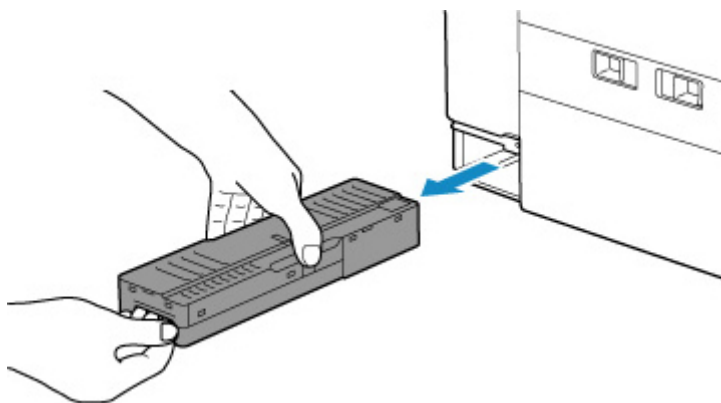

#### »»» **Importante**

- Prestare attenzione a non far cadere né a posizionare la cartuccia di manutenzione rimossa su una scrivania o un tavolo. La sporcizia sulla parte inferiore potrebbe attaccarsi o l'inchiostro all'interno potrebbe disperdersi.
- Non capovolgere la cartuccia di manutenzione rimossa per evitare la fuoriuscita di inchiostro.



- Inserire subito quella usata nel sacchetto di plastica fornito insieme alla nuova cartuccia di manutenzione e sigillare il sacchetto legando saldamente l'apertura in modo da evitare perdite di inchiostro.

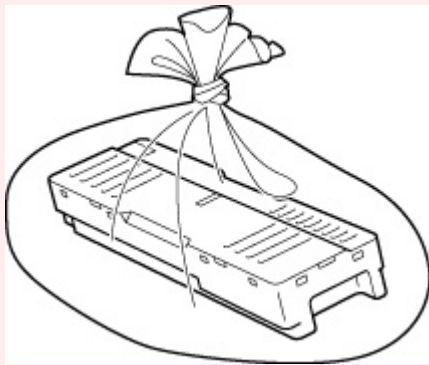

- Non mettere le mani dentro la stampante, per evitare di macchiarsi.

**5.** Inserire la nuova cartuccia di manutenzione dritta fino a che non si arresta.

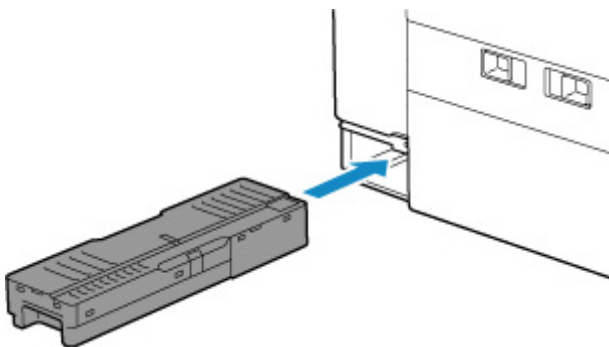

**6.** Posizionare il coperchio di manutenzione.

Allineare la linguetta sul retro del coperchio di manutenzione con il foro sulla stampante e chiuderlo.

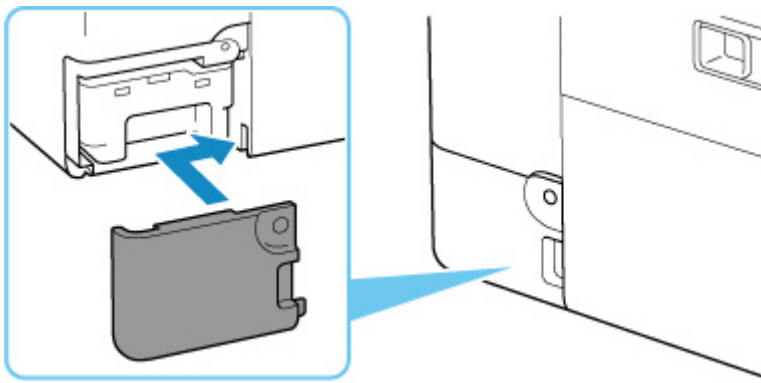

7. Inserire la vite nel relativo foro e ruotarla in senso orario per fissare.

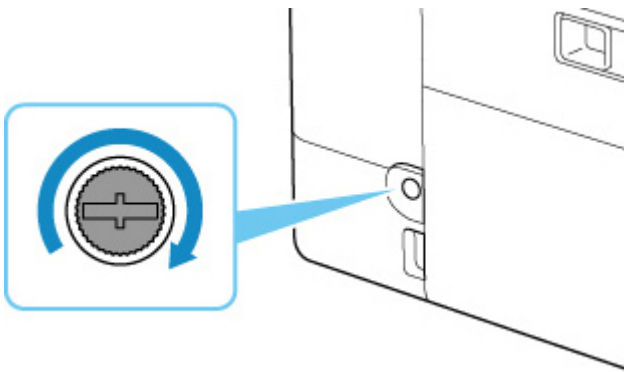

## Controllo dello stato della cartuccia di manutenzione sul touchscreen

1. [Controllare che la stampante sia accesa.](#)

2. Selezionare  (Suggerimento) nella schermata HOME.

### ■ [Utilizzo del touchscreen](#)

Viene visualizzata la schermata del menu dei suggerimenti.

3. Selezionare  **Info. su cart. di manuten. (Maintenance cart. info.).**



Se sono disponibili informazioni sullo spazio utilizzato della cartuccia di manutenzione, viene visualizzato un simbolo nell'area A.

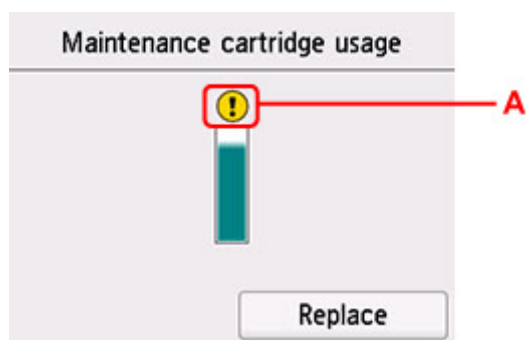

 La cartuccia di manutenzione è quasi piena. Prepararne una nuova.

### ▶▶▶ Nota

- La schermata sopra mostra lo spazio utilizzato stimato.
- Per sostituire la cartuccia di manutenzione, selezionare **Sostit. (Replace)**.

### ■ [Sostituzione della cartuccia di manutenzione](#)

## Panoramica

---

### ► Sicurezza

- Precauzioni per la sicurezza
- Informazioni normative
- WEEE (UE e SEE)

### ► Precauzioni per l'uso

- Annullamento dei lavori di stampa
- Limitazioni legali relative alla scansione/copia
- Precauzioni per l'uso della stampante
- Trasporto della stampante
- Quando si deve riparare, prestare o smaltire la stampante
- Mantenimento della qualità di stampa elevata

### ► Componenti principali e loro utilizzo

- Componenti principali
- Alimentazione
- Utilizzo del touchscreen

### ► Modifica delle impostazioni

- Modifica delle impostazioni della stampante dal computer (Windows)
- Modifica delle impostazioni della Stampante dal computer (macOS)
- Modifica delle impostazioni dal pannello dei comandi

### ► Specifiche

## Sicurezza

---

- **Precauzioni per la sicurezza**
- **Informazioni normative**
- **WEEE (EU&EEA)**



## Precauzioni per la sicurezza

---

### Precauzioni per la sicurezza

- Questo manuale contiene informazioni importanti e precauzioni per la sicurezza della stampante.

Non utilizzare la stampante in modi diversi da quelli descritti nei manuali in dotazione, in quanto ciò potrebbe causare incendi, scosse elettriche o altri incidenti imprevisti.

I marchi e le dichiarazioni standard di sicurezza sono validi solo per le tensioni e le frequenze supportate nei Paesi o nelle regioni applicabili.

#### **Avviso**

---

- Utenti con pacemaker cardiaci:

Questo prodotto emette un flusso magnetico di basso livello. Se si avvertono delle anomalie, allontanarsi dal prodotto e consultare il proprio medico.

- Non utilizzare la stampante nei seguenti casi:

Interrompere immediatamente l'uso, scollegare la stampante dalla presa elettrica e contattare il proprio rappresentante di assistenza locale per richiedere la riparazione.

- Oggetti metallici o liquidi vengono versati all'interno della stampante.
  - La stampante emette fumo, odori inusuali o rumori insoliti.
  - Il cavo di alimentazione o la spina sono surriscaldati o rotti, deformati o danneggiati in qualsiasi modo.
- La mancata osservanza delle seguenti precauzioni può causare incendi, scosse elettriche o lesioni:
    - Non collocare l'apparecchio vicino a solventi infiammabili come alcol o diluente.
    - Non aprire o modificare la stampante.
    - Usare solo il cavo di alimentazione/i cavi in dotazione con la stampante. Non utilizzare questi cavi con altri dispositivi.
    - Non collegare a tensioni o frequenze diverse da quelle specificate.
    - Collegare fino in fondo il cavo di alimentazione nella presa di corrente.
    - Non collegare o scollegare il cavo di alimentazione con le mani bagnate.
    - Non danneggiare il cavo di alimentazione ruotandolo, fasciandolo, legandolo, tirandolo o piegandolo eccessivamente.
    - Non collocare oggetti pesanti sopra il cavo di alimentazione.
    - Non collegare più cavi di alimentazione a una sola presa elettrica. Non utilizzare cavi di prolunga multipli.
    - Non lasciare la stampante collegata durante i temporali.
    - Scollegare sempre il cavo di alimentazione e i cavi durante la pulizia. Non utilizzare spray infiammabili o liquidi come alcool o diluenti per la pulizia.
    - Scollegare il cavo di alimentazione una volta al mese per controllare che non sia surriscaldato, arrugginito, piegato, spellato, diviso o danneggiato in altro modo.

#### **Attenzione**

---

- Non mettere le mani all'interno della stampante durante la stampa.
- Non toccare le parti metalliche della testina di stampa subito dopo la stampa.

- Non toccare le parti in movimento indicate dall'adesivo qui riportato. Alcuni modelli possono non essere dotati di queste parti.



#### **Parti mobili**

Tenere le parti del corpo lontane dalle parti in movimento. Tenere le parti del corpo fuori dal percorso di movimento.

#### • Bottigliette d'inchiostro

- Tenere lontano dalla portata dei bambini.

- Non bere l'inchiostro.

Se l'inchiostro viene accidentalmente leccato o ingerito, sciacquare la bocca o bere uno o due bicchieri di acqua e rivolgersi immediatamente a un medico.

Se l'inchiostro entra a contatto con gli occhi, lavarli immediatamente con acqua e rivolgersi immediatamente a un medico.

- Se l'inchiostro entra a contatto con la pelle, lavare subito con acqua e sapone. Se l'irritazione alla pelle persiste, rivolgersi immediatamente a un medico.

- Quando si conservano bottigliette d'inchiostro, chiudere completamente i coperchietti bottiglietta e posizionare le bottigliette in verticale. Se le bottigliette d'inchiostro vengono posizionate in orizzontale, si potrebbe verificare una fuoriuscita d'inchiostro.

- Quando si ricaricano serbatoi d'inchiostro, evitare schizzi d'inchiostro nell'area circostante.

- L'inchiostro potrebbe macchiare permanentemente i vestiti o altri oggetti. Il lavaggio potrebbe non essere sufficiente a rimuovere le macchie d'inchiostro.

- Non lasciare le bottigliette d'inchiostro in aree esposte ad alte temperature, come vicino a un fuoco o a un radiatore oppure in una macchina. Le bottigliette potrebbero deformarsi con conseguenti fuoriuscite d'inchiostro oppure la qualità dell'inchiostro potrebbe deteriorarsi.

- Non sottoporre le bottigliette d'inchiostro a urti. Gli urti potrebbero danneggiare le bottigliette d'inchiostro o causare la perdita dei coperchietti bottiglietta e si potrebbe verificare una fuoriuscita d'inchiostro.

- Non trasferire l'inchiostro in altri contenitori. Questa operazione potrebbe risultare nell'ingestione involontaria o nell'uso inadeguato dell'inchiostro e potrebbe comprometterne la qualità.

#### • Spostamento della stampante

- Tenere la stampante dai lati e trasportarla con entrambe le mani.

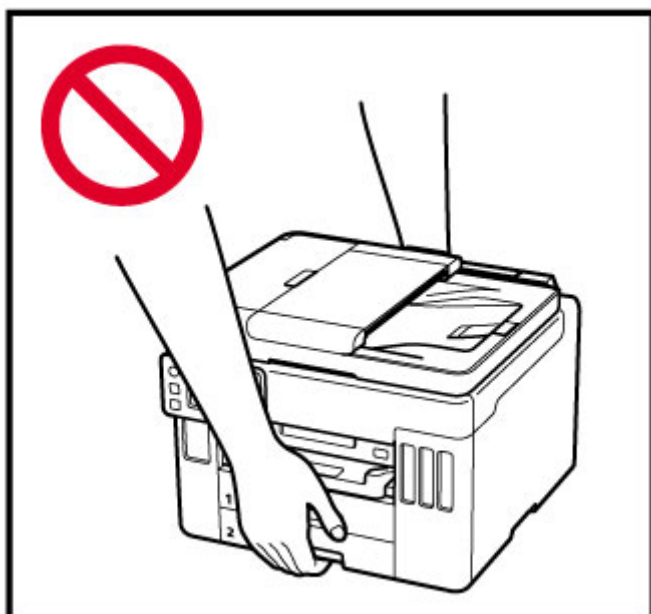
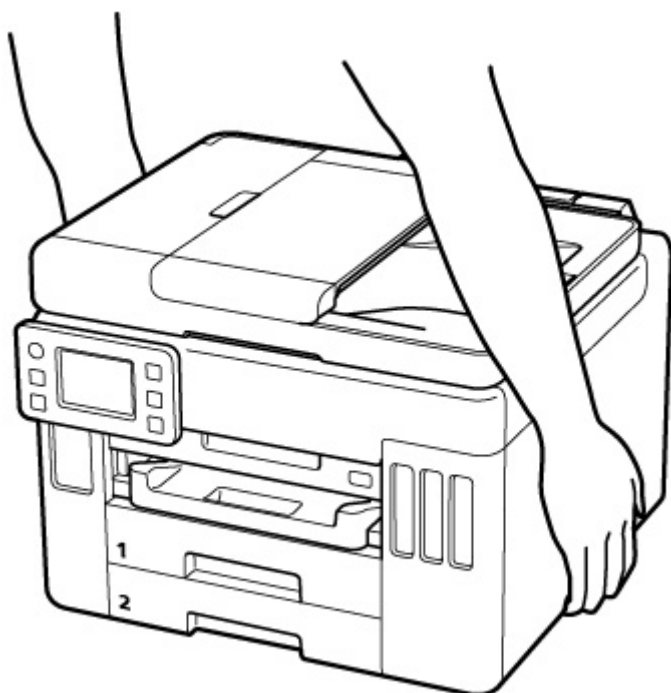

---

## Avvisi generali

### Scelta del luogo di installazione

Fare riferimento a "[Specifiche](#)" nel Manuale online per dettagli sull'ambiente operativo.

- Non installare la stampante in un luogo instabile o soggetto a vibrazioni eccessive.
- Non installare la stampante in luoghi che diventano molto caldi (luce solare diretta o in prossimità di una fonte di calore), molto umidi o polverosi, o all'aria aperta.
- Non posizionare la stampante su moquette o tappeti.
- Non posizionare lo scarico della stampante contro una parete.

## **Alimentazione elettrica**

- Mantenere sempre libera la zona intorno alla presa di corrente in modo da poter scollegare facilmente il cavo di alimentazione se necessario.
- Non estrarre la spina tirando il cavo.

## **Avvisi generali**

- Non inclinare la stampante, né tenerla in piedi sul bordo o girarla sottosopra. Questo potrebbe causare perdite di inchiostro.
- Non posizionare alcun oggetto sulla parte superiore della stampante. Prestare particolare attenzione a evitare oggetti metallici, quali graffette e punti metallici, e recipienti contenenti liquidi infiammabili quali alcool o diluente.
- Assicurarci di osservare quanto segue quando si carica l'originale sul piano di lettura. La mancata osservanza delle seguenti istruzioni potrebbe causare un malfunzionamento dello scanner o la rottura del vetro del piano di lettura.
  - Non posizionare oggetti di peso pari o superiore a 2,0 kg (4,4 libbre) sul piano di lettura in vetro.
  - Non esercitare pressioni uguali o maggiori di 2,0 kg (4,4 libbre) sul piano di lettura in vetro, ad esempio premendo sull'originale.
- La modifica o lo smontaggio della testina di stampa o delle bottigliette d'inchiostro, ad esempio praticandovi dei fori, potrebbero provocare perdite di inchiostro e causare un malfunzionamento. Si consiglia di non modificarle o smontarle.
- Non gettare la testina di stampa o le bottigliette d'inchiostro nel fuoco.

## **Informazioni normative**

---

### **Interferenza**

Non utilizzare la stampante in prossimità di apparecchiature mediche o altri dispositivi elettronici. I segnali provenienti dalla stampante potrebbero interferire con il corretto funzionamento di questi dispositivi.

## WEEE (EU&EEA)

### Only for European Union and EEA (Norway, Iceland and Liechtenstein)



These symbols indicate that this product is not to be disposed of with your household waste, according to the WEEE Directive (2012/19/EU), the Battery Directive (2006/66/EC) and/or national legislation implementing those Directives. If a chemical symbol is printed beneath the symbol shown above, in accordance with the Battery Directive, this indicates that a heavy metal (Hg = Mercury, Cd = Cadmium, Pb = Lead) is present in this battery or accumulator at a concentration above an applicable threshold specified in the Battery Directive. This product should be handed over to a designated collection point, e.g., on an authorized one-for-one basis when you buy a new similar product or to an authorized collection site for recycling waste electrical and electronic equipment (EEE) and batteries and accumulators. Improper handling of this type of waste could have a possible impact on the environment and human health due to potentially hazardous substances that are generally associated with EEE. Your cooperation in the correct disposal of this product will contribute to the effective usage of natural resources. For more information about the recycling of this product, please contact your local city office, waste authority, approved scheme or your household waste disposal service or visit [www.canon-europe.com/weee](http://www.canon-europe.com/weee), or [www.canon-europe.com/battery](http://www.canon-europe.com/battery).

### Nur für Europäische Union und EWR (Norwegen, Island und Liechtenstein)



Diese Symbole weisen darauf hin, dass dieses Produkt gemäß WEEE-Richtlinie (2012/19/EU; Richtlinie über Elektro- und Elektronik-Altgeräte), Batterien-Richtlinie (2006/66/EG) und nationalen Gesetzen zur Umsetzung dieser Richtlinien nicht über den Hausmüll entsorgt werden darf. Falls sich unter dem oben abgebildeten Symbol ein chemisches Symbol befindet, bedeutet dies gemäß der Batterien-Richtlinie, dass in dieser Batterie oder diesem Akkumulator ein Schwermetall (Hg = Quecksilber, Cd = Cadmium, Pb = Blei) in einer Konzentration vorhanden ist, die über einem in der Batterien-Richtlinie angegebenen Grenzwert liegt. Dieses Produkt muss bei einer dafür vorgesehenen Sammelstelle abgegeben werden. Dies kann z. B. durch Rückgabe beim Kauf eines neuen ähnlichen Produkts oder durch Abgabe bei einer autorisierten Sammelstelle für die Wiederaufbereitung von Elektro- und Elektronik-Altgeräten sowie Batterien und Akkumulatoren geschehen. Der unsachgemäße Umgang mit Altgeräten kann aufgrund potenziell gefährlicher Stoffe, die generell mit Elektro- und Elektronik-Altgeräten in Verbindung stehen, negative Auswirkungen auf die Umwelt und die menschliche Gesundheit haben. Durch Ihre Mitarbeit bei der umweltgerechten Entsorgung dieses Produkts tragen Sie zu einer effektiven Nutzung natürlicher Ressourcen bei. Um weitere Informationen über die Wiederverwertung dieses Produkts zu erhalten, wenden Sie sich an Ihre Stadtverwaltung, den öffentlich-rechtlichen Entsorgungsträger, eine autorisierte Stelle für die Entsorgung von Elektro- und Elektronik-Altgeräten oder Ihr örtliches

Entsorgungsunternehmen oder besuchen Sie [www.canon-europe.com/weee](http://www.canon-europe.com/weee), oder [www.canon-europe.com/battery](http://www.canon-europe.com/battery).

## Union Européenne, Norvège, Islande et Liechtenstein uniquement.



Ces symboles indiquent que ce produit ne doit pas être mis au rebut avec les ordures ménagères, comme le spécifient la Directive européenne DEEE (2012/19/UE), la Directive européenne relative à l'élimination des piles et des accumulateurs usagés (2006/66/CE) et les lois en vigueur dans votre pays appliquant ces directives. Si un symbole de toxicité chimique est imprimé sous le symbole illustré ci-dessus conformément à la Directive relative aux piles et aux accumulateurs, il indique la présence d'un métal lourd (Hg = mercure, Cd = cadmium, Pb = plomb) dans la pile ou l'accumulateur à une concentration supérieure au seuil applicable spécifié par la Directive. Ce produit doit être confié au distributeur à chaque fois que vous achetez un produit neuf similaire, ou à un point de collecte mis en place par les collectivités locales pour le recyclage des Déchets des Équipements Électriques et Électroniques (DEEE). Le traitement inapproprié de ce type de déchet risque d'avoir des répercussions sur l'environnement et la santé humaine, du fait de la présence de substances potentiellement dangereuses généralement associées aux équipements électriques et électroniques. Votre entière coopération dans le cadre de la mise au rebut correcte de ce produit favorisera une meilleure utilisation des ressources naturelles. Pour plus d'informations sur le recyclage de ce produit, contactez vos services municipaux, votre éco-organisme ou les autorités locales compétentes, ou consultez le site [www.canon-europe.com/weee](http://www.canon-europe.com/weee), ou [www.canon-europe.com/battery](http://www.canon-europe.com/battery).

## Uitsluitend bestemd voor de Europese Unie en EER (Noorwegen, IJsland en Liechtenstein)



Met deze symbolen wordt aangegeven dat dit product in overeenstemming met de AEEA-richtlijn (2012/19/EU), de richtlijn 2006/66/EG betreffende batterijen en accu's en/of de plaatselijk geldende wetgeving waarin deze richtlijnen zijn geïmplementeerd, niet bij het normale huisvuil mag worden weggegooid. Indien onder het hierboven getoonde symbool een chemisch symbool gedrukt staat, geeft dit in overeenstemming met de richtlijn betreffende batterijen en accu's aan dat deze batterij of accu een zwaar metaal bevat (Hg = kwik, Cd = cadmium, Pb = lood) waarvan de concentratie de toepasselijke drempelwaarde in overeenstemming met de genoemde richtlijn overschrijdt. Dit product dient te worden ingeleverd bij een hiervoor aangewezen inzamelpunt, bijv. door dit in te leveren bij een hiertoe erkend verkooppunt bij aankoop van een gelijksoortig product, of bij een officiële inzameldienst voor de recycling van elektrische en elektronische apparatuur (EEA) en batterijen en accu's. Door de potentieel gevaarlijke stoffen die gewoonlijk gepaard gaan met EEA, kan onjuiste verwerking van dit type afval mogelijk nadelige gevolgen hebben voor het milieu en de menselijke gezondheid. Uw medewerking bij het op juiste wijze weggooiden van dit product draagt bij tot effectief gebruik van natuurlijke hulpbronnen. Voor verdere informatie over recycling van dit product kunt u contact opnemen met uw plaatselijke gemeente,

afvaldienst, officiële dienst voor klein chemisch afval of afvalstortplaats, of kunt u terecht op [www.canon-europe.com/weee](http://www.canon-europe.com/weee), of [www.canon-europe.com/battery](http://www.canon-europe.com/battery).

## Sólo para la Unión Europea y el Área Económica Europea (Noruega, Islandia y Liechtenstein)



Estos iconos indican que este producto no debe desecharse con los residuos domésticos de acuerdo con la Directiva sobre RAEE (2012/19/UE) y la Directiva sobre Pilas y Acumuladores (2006/66/CE) y/o la legislación nacional. Si aparece un símbolo químico bajo este icono, de acuerdo con la Directiva sobre Pilas y Acumuladores, significa que la pila o el acumulador contiene metales pesados (Hg = Mercurio, Cd = Cadmio, Pb = Plomo) en una concentración superior al límite especificado en dicha directiva. Este producto deberá entregarse en un punto de recogida designado, por ejemplo, entregándolo en el lugar de venta al adquirir un producto nuevo similar o en un centro autorizado para la recogida de residuos de aparatos eléctricos y electrónicos (RAEE), baterías y acumuladores. La gestión incorrecta de este tipo de residuos puede afectar al medio ambiente y a la salud humana debido a las sustancias potencialmente nocivas que suelen contener estos aparatos. Su cooperación en la correcta eliminación de este producto contribuirá al correcto aprovechamiento de los recursos naturales. Los usuarios tienen derecho a devolver pilas, acumuladores o baterías usados sin coste alguno. El precio de venta de pilas, acumuladores y baterías incluye el coste de la gestión medioambiental de su desecho, y no es necesario mostrar la cuantía de dicho coste en la información y la factura suministradas a los usuarios finales. Si desea más información sobre el reciclado de este producto, póngase en contacto con su municipio, el servicio o el organismo encargado de la gestión de residuos domésticos o visite [www.canon-europe.com/weee](http://www.canon-europe.com/weee), o [www.canon-europe.com/battery](http://www.canon-europe.com/battery).

## Només per a la Unió Europea i a l'Espai Econòmic Europeu (Noruega, Islàndia i Liechtenstein)



Aquests símbols indiquen que aquest producte no s'ha de llençar amb les escombraries de la llar, d'acord amb la RAEE (2012/19/UE), la Directiva relativa a piles i acumuladors (2006/66/CE) i la legislació nacional que implementi aquestes directives. Si al costat d'aquest símbol hi apareix imprès un símbol químic, segons especifica la Directiva relativa a piles i acumuladors, significa que la bateria o l'acumulador conté un metall pesant (Hg = mercuri, Cd = cadmi, Pb = plom) en una concentració superior al límit aplicable especificat en la Directiva. Aquest producte s'hauria de lliurar en un dels punts de recollida designats, com per exemple, intercanviant un per un en comprar un producte similar o lliurant-lo en un lloc de recollida autoritzat per al reciclatge de residus d'aparells elèctrics i electrònics (RAEE) i piles i acumuladors. La manipulació inadequada d'aquest tipus de residus podria tenir un impacte negatiu en l'entorn i en la salut humana, a causa de les substàncies potencialment perilloses que normalment estan associades a l'RAEE. La vostra cooperació a l'hora de rebutjar correctament aquest producte contribuirà a la utilització efectiva dels recursos naturals. Els usuaris tenen dret a retornar les bateries o els



acumuladors usats sense cap càrrec. El preu de venda de les bateries i els acumuladors inclou el cost de la gestió ambiental dels residus i no es necessari mostrar l'import d'aquest cost en aquest fullet o en la factura que es lliuri a l'usuari final. Per a més informació sobre el reciclatge d'aquest producte, contacteu amb l'oficina municipal, les autoritats encarregades dels residus, el pla de residus homologat o el servei de recollida d'escombraries domèstiques de la vostra localitat o visiteu [www.canon-europe.com/weee](http://www.canon-europe.com/weee), o [www.canon-europe.com/battery](http://www.canon-europe.com/battery).

## Solo per Unione Europea e SEE (Norvegia, Islanda e Liechtenstein)



Questi simboli indicano che il prodotto non può essere smaltito con i rifiuti domestici, ai sensi della Direttiva RAEE (2012/19/UE), della Direttiva sulle Batterie (2006/66/CE) e/o delle leggi nazionali che attuano tali Direttive. Se sotto il simbolo indicato sopra è riportato un simbolo chimico, in osservanza della Direttiva sulle batterie, tale simbolo indica la presenza di un metallo pesante (Hg = Mercurio, Cd = Cadmio, Pb = Piombo) nella batteria o nell'accumulatore con un livello di concentrazione superiore a una soglia applicabile specificata nella Direttiva sulle batterie. Il prodotto deve essere conferito a un punto di raccolta designato, ad esempio il rivenditore in caso di acquisto di un nuovo prodotto simile oppure un centro di raccolta autorizzato per il riciclaggio di rifiuti di apparecchiature elettriche ed elettroniche (RAEE) nonché di batterie e accumulatori. Un trattamento improprio di questo tipo di rifiuti può avere conseguenze negative sull'ambiente e sulla salute umana a causa delle sostanze potenzialmente nocive solitamente contenute in tali rifiuti. La collaborazione dell'utente per il corretto smaltimento di questo prodotto contribuirà a un utilizzo efficace delle risorse naturali ed eviterà di incorrere in sanzioni amministrative ai sensi dell'art. 255 e successivi del Decreto Legislativo n. 152/06. Per ulteriori informazioni sul riciclaggio di questo prodotto, contattare le autorità locali, l'ente responsabile della raccolta dei rifiuti, un rivenditore autorizzato o il servizio di raccolta dei rifiuti domestici, oppure visitare il sito [www.canon-europe.com/weee](http://www.canon-europe.com/weee), o [www.canon-europe.com/battery](http://www.canon-europe.com/battery).

## Apenas para a União Europeia e AEE (Noruega, Islândia e Liechtenstein)



Estes símbolos indicam que este produto não deve ser eliminado juntamente com o seu lixo doméstico, segundo a Diretiva REEE de 2012/19/UE, a Diretiva de Baterias (2006/66/CE) e/ou a sua legislação nacional que transponha estas Diretivas. Se houver um símbolo químico impresso como mostrado abaixo, de acordo com a Diretiva de Baterias, isto indica que um metal pesado (Hg = Mercúrio, Cd = Cádmiu, Pb = Chumbo) está presente nesta pilha ou acumulador, numa concentração acima de um limite aplicável especificado na Diretiva. Este produto deve ser entregue num ponto de recolha designado, por exemplo num local autorizado de troca quando compra um equipamento novo idêntico, ou num local de recolha autorizado para reciclar equipamento elétrico e eletrónico (EEE) em fim de vida, bem como pilhas e baterias. O tratamento inadequado deste tipo de resíduos pode ter um impacto negativo no ambiente e na saúde humana, devido a substâncias potencialmente perigosas que estão associadas com

equipamentos do tipo EEE. A sua cooperação no tratamento correto deste produto irá contribuir para a utilização mais eficaz dos recursos naturais. Para obter mais informações acerca de como reciclar este produto, por favor contacte as suas autoridades locais responsáveis pela matéria, serviço de recolha aprovado para pilhas e baterias ou serviço de recolha de resíduos sólidos domésticos da sua municipalidade, ou visite [www.canon-europe.com/weee](http://www.canon-europe.com/weee), ou [www.canon-europe.com/battery](http://www.canon-europe.com/battery).

## Gælder kun i Europæiske Union og EØS (Norge, Island og Liechtenstein)



Disse symboler betyder, at produktet ikke må bortskaffes sammen med dagrenovation i henhold til WEEE-direktivet (2012/19/EU), batteridirektivet (2006/66/EF) og/eller den lokale lovgivning, som disse direktiver er gennemført i. Hvis der i overensstemmelse med batteridirektivet er trykt et kemisk symbol under det symbol, der er vist ovenfor, betyder det, at batteriet eller akkumulatoren indeholder tungmetaller (Hg = kviksølv, Cd = cadmium, Pb = bly) i en koncentration, som ligger over de grænseværdier, der er beskrevet i batteridirektivet. Produktet skal afleveres på et godkendt indsamlingssted, f.eks. i overensstemmelse med en godkendt én-til-én-procedure, når du indkøber et nyt tilsvarende produkt, eller på et godkendt indsamlingssted for elektronikaffald samt for batterier og akkumulatører. Forkert håndtering af denne type affald kan medføre negative konsekvenser for miljøet og menneskers helbred på grund af de potentielt sundhedsskadelige stoffer, der generelt kan forefindes i elektrisk og elektronisk udstyr. Når du foretager korrekt bortskaffelse af produktet, bidrager du til effektiv brug af naturressourcerne. Kontakt din kommune, den lokale affaldsmyndighed, det lokale affaldsanlæg, eller besøg [www.canon-europe.com/weee](http://www.canon-europe.com/weee), eller [www.canon-europe.com/battery](http://www.canon-europe.com/battery) for at få flere oplysninger om genbrug af dette produkt.

## Μόνο για την Ευρωπαϊκή Ένωση και τον ΕΟΧ (Νορβηγία, Ισλανδία και Λιχτενστάιν)



Αυτά τα σύμβολα υποδεικνύουν ότι αυτό το προϊόν δεν πρέπει να απορρίπτεται μαζί με τα οικιακά απορρίμματα, σύμφωνα με την Οδηγία για τα Απόβλητα Ηλεκτρικού και Ηλεκτρονικού Εξοπλισμού (ΑΗΗΕ) (2012/19/ΕΕ), την Οδηγία για τις Ηλεκτρικές Στήλες (2006/66/ΕΚ) ή/και την εθνική νομοθεσία που εφαρμόζει τις Οδηγίες εκείνες. Εάν κάποιο χημικό σύμβολο είναι τυπωμένο κάτω από το σύμβολο που φαίνεται παραπάνω, σύμφωνα με την Οδηγία για τις Ηλεκτρικές Στήλες, υποδηλώνει ότι κάποιο βαρύ μέταλλο (Hg = Υδράργυρος, Cd = Κάδμιο, Pb = Μόλυβδος) υπάρχει στην μπαταρία ή τον συσσωρευτή σε συγκέντρωση μεγαλύτερη από το ισχύον επίπεδο που καθορίζεται στην Οδηγία για τις Ηλεκτρικές Στήλες. Αυτό το προϊόν πρέπει να παραδίδεται σε καθορισμένο σημείο συλλογής, π.χ. σε μια εξουσιοδοτημένη βάση ανταλλαγής όταν αγοράζετε ένα νέο παρόμοιο προϊόν ή σε μια εξουσιοδοτημένη θέση συλλογής για την ανακύκλωση των αποβλήτων ηλεκτρικού και ηλεκτρονικού εξοπλισμού (ΗΗΕ) και των ηλεκτρικών στηλών και συσσωρευτών. Ο ακατάλληλος χειρισμός αυτού του τύπου αποβλήτων μπορεί να έχει αρνητικό αντίκτυπο στο περιβάλλον και την υγεία του ανθρώπου, λόγω δυνητικά επικίνδυνων ουσιών που

γενικά συνδέονται με τον ΗΗΕ. Η συνεργασία σας για τη σωστή απόρριψη αυτού του προϊόντος θα συμβάλει στην αποτελεσματική χρήση των φυσικών πόρων. Για περισσότερες πληροφορίες σχετικά με ανακύκλωση αυτού του προϊόντος, επικοινωνήστε με το τοπικό γραφείο της πόλης σας, την υπηρεσία απορριμμάτων, το εγκεκριμένο σχήμα ή την υπηρεσία απόρριψης οικιακών αποβλήτων ή επισκεφθείτε τη διεύθυνση [www.canon-europe.com/weee](http://www.canon-europe.com/weee) ή [www.canon-europe.com/battery](http://www.canon-europe.com/battery).

## Gjelder kun den europeiske union og EØS (Norge, Island og Liechtenstein)



Disse symbolene indikerer at dette produktet ikke skal kastes sammen med husholdningsavfall, i henhold til WEEE-direktivet (2012/19/EU), batteridirektivet (2006/66/EF) og/eller nasjonal lov som har implementert disse direktivene. Hvis et kjemisk symbol vises under symbolet vist ovenfor, i samsvar med batteridirektivet, indikerer dette at et tungmetall (Hg = kvikksølv, Cd = kadmium, Pb = bly) finnes i batteriet eller akkumulatoren i en konsentrasjon over en gjeldende øvre grense som er spesifisert i batteridirektivet. Produktet må leveres til et dertil egnet innsamlingspunkt, det vil si på en autorisert en-til-en-basis når en kjøper et nytt lignende produkt, eller til et autorisert innsamlingssted for resirkulering av avfall fra elektrisk og elektronisk utstyr (EE-utstyr) og batterier og akkumulatører. Feil håndtering av denne typen avfall kan være miljø- og helseskadelig på grunn av potensielt skadelige stoffer som ofte brukes i EE-utstyr. Din innsats for korrekt avhending av produktet vil bidra til effektiv bruk av naturressurser. Du kan få mer informasjon om resirkulering av dette produktet ved å kontakte lokale myndigheter, avfallsadministrasjonen, et godkjent program eller husholdningens renovasjonsselskap, eller gå til [www.canon-europe.com/weee](http://www.canon-europe.com/weee), eller [www.canon-europe.com/battery](http://www.canon-europe.com/battery).

## Vain Euroopan unionin sekä ETA:n (Norja, Islanti ja Liechtenstein) alueelle.



Nämä tunnukset osoittavat, että sähkö- ja elektroniikkalaiteromua koskeva direktiivi (SER-direktiivi, 2012/19/EU), paristoista ja akuista annettu direktiivi (2006/66/EY) sekä kansallinen lainsäädäntö kieltävät tuotteen hävittämisen talousjätteen mukana. Jos yllä olevan symbolin alapuolelle on paristodirektiivin mukaisesti painettu kemiallisen aineen tunnus, kyseinen paristo tai akku sisältää raskasmetalleja (Hg = elohopea, Cd = kadmium, Pb = lyijy) enemmän kuin paristodirektiivin salliman määrän. Tuote on vietävä asianmukaiseen keräyspisteeseen, esimerkiksi kodinkoneliikkeeseen uutta vastaavaa tuotetta ostettaessa tai viralliseen sähkö- ja elektroniikkalaiteromun tai paristojen ja akkujen keräyspisteeseen. Sähkö- ja elektroniikkalaiteromun virheellinen käsittely voi vahingoittaa ympäristöä ja ihmisten terveyttä, koska laitteet saattavat sisältää ympäristölle ja terveydelle haitallisia aineita. Tuotteen asianmukainen hävittäminen säästää myös luonnonvaroja. Jos haluat lisätietoja tämän tuotteen kierrätyksestä, ota yhteys kunnan jätehuoltoviranomaisiin tai käyttämäsi jätehuoltoyhtiöön tai käy osoitteessa [www.canon-europe.com/weee](http://www.canon-europe.com/weee), tai [www.canon-europe.com/battery](http://www.canon-europe.com/battery).

## Endast för Europeiska unionen och EES (Norge, Island och Liechtenstein)



De här symbolerna visar att produkten inte får sorteras och slängas som hushållsavfall enligt WEEE-direktivet (2012/19/EU), batteridirektivet (2006/66/EG) och/eller nationell lagstiftning som implementerar dessa direktiv. Om en kemisk symbol förekommer under ovanstående symbol innebär detta enligt Batteridirektivet att en tungmetall (Hg = Kvicksilver, Cd = Kadmium, Pb = Bly) förekommer i batteriet eller ackumulatormen med en koncentration som överstiger tillämplig gräns som anges i Batteridirektivet. Produkten ska lämnas in på en avsedd insamlingsplats, t.ex. på en återvinningsstation auktoriserad att hantera elektrisk och elektronisk utrustning (EE-utrustning) samt batterier och ackumulatörer eller hos handlare som är auktoriserade att byta in varor då nya, motsvarande köps (en mot en). Olämplig hantering av avfall av den här typen kan ha negativ inverkan på miljön och människors hälsa på grund av de potentiellt farliga ämnen som kan återfinnas i elektrisk och elektronisk utrustning. Din medverkan till en korrekt avfallshantering av produkten bidrar till effektiv användning av naturresurserna. Om du vill ha mer information om var du kan lämna in den här produkten, kontakta ditt lokala kommunkontor, berörd myndighet eller företag för avfallshantering eller se [www.canon-europe.com/weee](http://www.canon-europe.com/weee), eller [www.canon-europe.com/battery](http://www.canon-europe.com/battery).

## Pouze Evropská unie a EHP (Norsko, Island a Lichtenštejnsko)



Tento symbol znamená, že podle směrnice OEEZ (2012/19/EU), směrnice o bateriích (2006/66/ES) a/ nebo podle vnitrostátních právních prováděcích předpisů k těmto směrnici nemá být tento výrobek likvidován s odpadem z domácností. Je-li v souladu s požadavky směrnice o bateriích vytištěna pod výše uvedeným symbolem chemická značka, udává, že tato baterie nebo akumulátor obsahuje těžké kovy (Hg = rtuť, Cd = kadmium, Pb = olovo) v koncentraci vyšší, než je příslušná hodnota předepsaná směrnici. Tento výrobek má být vrácen do určeného sběrného místa, např. v rámci autorizovaného systému odběru jednoho výrobku za jeden nově prodaný podobný výrobek, nebo do autorizovaného sběrného místa pro recyklaci odpadních elektrických a elektronických zařízení (OEEZ), baterií a akumulátorů. Nevhodné nakládání s tímto druhem odpadu by mohlo mít negativní dopad na životní prostředí a lidské zdraví, protože elektrická a elektronická zařízení zpravidla obsahují potenciálně nebezpečné látky. Vaše spolupráce na správné likvidaci tohoto výrobku napomůže efektivnímu využívání přírodních zdrojů. Chcete-li získat podrobné informace týkající se recyklace tohoto výrobku, obraťte se prosím na místní úřad, orgán pro nakládání s odpady, schválený systém nakládání s odpady či společnost zajišťující likvidaci domovního odpadu, nebo navštivte webové stránky [www.canon-europe.com/weee](http://www.canon-europe.com/weee) nebo [www.canon-europe.com/battery](http://www.canon-europe.com/battery).

## Csak az Európai Unió és az EGT (Norvégia, Izland és Liechtenstein) országaiban



Ezek a szimbólumok azt jelzik, hogy a termék hulladékkezelése a háztartási hulladéktól különválasztva, az elektromos és elektronikus berendezések hulladékairól (WEEE) szóló (2012/19/EU) irányelvnek és az elemekről és akkumulátorokról, valamint a hulladék elemekről és akkumulátorokról szóló (2006/66/EK) irányelvnek megfelelően és/vagy ezen irányelveknek megfelelő helyi előírások szerint történik.

Amennyiben a fent feltüntetett szimbólum alatt egy vegyjel is szerepel, az elemekről és akkumulátorokról szóló irányelvben foglaltak értelmében ez azt jelzi, hogy az elem vagy az akkumulátor az irányelvben meghatározott határértéknél nagyobb mennyiségben tartalmaz nehézfémeket (Hg = higany, Cd = kadmium, Pb = ólom). E terméket az arra kijelölt gyűjtőhelyre kell juttatni – pl. hasonló termék vásárlásakor a régi becserélésére vonatkozó hivatalos program keretében, vagy az elektromos és elektronikus berendezések (EEE) hulladékainak gyűjtésére, valamint a hulladék elemek és hulladék akkumulátorok gyűjtésére kijelölt hivatalos gyűjtőhelyre. Az ilyen jellegű hulladékok nem előírászerű kezelése az elektromos és elektronikus berendezésekhez (EEE) általánosan kapcsolható potenciálisan veszélyes anyagok révén hatással lehet a környezetre és az egészségre. E termék megfelelő leselejtezésével Ön is hozzájárul a természeti források hatékony használatához. A termék újrahasznosítását illetően informálódjon a helyi polgármesteri hivatalnál, a helyi közterület-fenntartó vállalatnál, a hivatalos hulladéklerakó telephelyen vagy a háztartási hulladék begyűjtését végző szolgáltatónál, illetve látogasson el a [www.canon-europe.com/wEEE](http://www.canon-europe.com/wEEE), vagy [www.canon-europe.com/battery](http://www.canon-europe.com/battery) internetes oldalra.

## Tylko dla krajów Unii Europejskiej oraz EOG (Norwegia, Islandia i Liechtenstein)



Te symbole oznaczają, że produkt nie należy wyrzucać razem z odpadami gospodarstwa domowego, zgodnie z dyrektywą WEEE w sprawie zużytego sprzętu elektrycznego i elektronicznego (2012/19/UE) lub dyrektywą w sprawie baterii (2006/66/WE) bądź przepisami krajowymi wdrażającymi te dyrektywy. Jeśli pod powyższym symbolem znajduje się symbol chemiczny, zgodnie z dyrektywą w sprawie baterii oznacza to, że bateria lub akumulator zawiera metal ciężki (Hg = rtęć, Cd = kadm, Pb = ołów) w stężeniu przekraczającym odpowiedni poziom określony w dyrektywie w sprawie baterii. Użytkownicy baterii i akumulatorów mają obowiązek korzystać z dostępnego programu zwrotu, recyklingu i utylizacji baterii oraz akumulatorów. Niewłaściwe postępowanie z tego typu odpadami może mieć wpływ na środowisko i zdrowie ludzi ze względu na substancje potencjalnie niebezpieczne, związane ze użytym sprzętem elektrycznym i elektronicznym. Państwa współpraca w zakresie właściwej utylizacji tego produktu przyczyni się do efektywnego wykorzystania zasobów naturalnych. W celu uzyskania informacji o sposobie recyklingu tego produktu prosimy o kontakt z właściwym urzędem miejskim lub zakładem gospodarki komunalnej bądź zapraszamy na stronę [www.canon-europe.com/wEEE](http://www.canon-europe.com/wEEE), lub [www.canon-europe.com/battery](http://www.canon-europe.com/battery).

## Platí len pre štáty Európskej únie a EHP (Nórsko, Island a Lichtenštajnsko)



Tieto symboly označujú, že podľa Smernice o odpade z elektrických a elektronických zariadení (OEEZ) 2012/19/EÚ, Smernice o batériách (2006/66/ES) a podľa platnej legislatívy Slovenskej republiky sa tento produkt nesmie likvidovať spolu s komunálnym odpadom. Ak je chemická značka vytlačená pod vyššie uvedeným symbolom, znamená to, že táto batéria alebo akumulátor obsahuje ťažký kov (Hg = ortuť, Cd = kadmium, Pb = olovo) v koncentrácii vyššej, ako je príslušná povolená hodnota stanovená v Smernici o batériách. Produkt je potrebné odovzdať do určenej zberne, napr. prostredníctvom výmeny za kúpu nového podobného produktu, alebo na autorizované zberné miesto, ktoré spracúva odpad z elektrických a elektronických zariadení (EEZ), batérií a akumulátorov. Nesprávna manipulácia s takýmto typom odpadu môže mať negatívny vplyv na životné prostredie a ľudské zdravie, pretože elektrické a elektronické zariadenia obsahujú potenciálne nebezpečné látky. Spoluprácou na správnej likvidácii tohto produktu prispějete k účinnému využívaniu prírodných zdrojov. Ďalšie informácie o recyklácii tohto produktu získate od miestneho úradu, úradu životného prostredia, zo schváleného plánu OEEZ alebo od spoločnosti, ktorá zaisťuje likvidáciu komunálneho odpadu. Viac informácií nájdete aj na webovej stránke: [www.canon-europe.com/weee](http://www.canon-europe.com/weee), alebo [www.canon-europe.com/battery](http://www.canon-europe.com/battery).

## Üksnes Euroopa Liit ja EMP (Norra, Island ja Liechtenstein)



Antud sümbolid viitavad sellele, et vastavalt elektri- ja elektroonikaseadmete jäätmeid käsitlevale direktiivile (2012/19/EL), patareisid ja akusid ning patarei- ja akujäätmeid käsitlevale direktiivile (2006/66/EÜ) ja/või nimetatud direktiive rakendavatele riiklikele õigusaktidele ei või seda toodet koos olmejäätmetega ära visata. Kui keemiline sümbol on trükitud eespool toodud sümboli alla, siis tähendab see, et antud patareis või akus leiduva raskemetalli (Hg = elavhõbe, Cd = kaadmium, Pb = plii) kontsentratsioonitase on kõrgem kui patareisid ja akusid ning patarei- ja akujäätmeid käsitlevas direktiivis sätestatud piirmäär. Antud tootest tekkinud jäätmed tuleb anda vastavasse kogumispunkti, nt müügipunkti, mis on volitatud üks ühe vastu vahetama, kui ostate uue sarnase toote, või vastavasse elektri- ja elektroonikaseadmete jäätmete ning patareide ja akude ümbertöötlemiseks mõeldud kogumispunkti. Antud liiki jäätmete vale käitlemine võib kahjustada keskkonda ja inimeste tervist elektri- ja elektroonikajäätmetes tavaliselt leiduvate potentsiaalselt ohtlike ainete tõttu. Antud tootest tekkinud jäätmete nõuetekohase kõrvaldamisega aitate kasutada loodusvarasid efektiivselt. Täiendava teabe saamiseks elektri- ja elektroonikaseadmetest tekkinud jäätmete ning patarei- ja akujäätmete tagastamise ja ümbertöötlemise kohta võtke ühendust kohaliku omavalitsusega, asjakohase valitsusasutusega, asjakohase tootjavastutusorganisatsiooniga või olmejäätmete käitlejaga. Lisateavet leitate ka Interneti-leheküljelt [www.canon-europe.com/weee](http://www.canon-europe.com/weee) või [www.canon-europe.com/battery](http://www.canon-europe.com/battery).

## Tikai Eiropas Savienībai un EEZ (Norvēģijai, Islandei un Lihtenšteinai)



Šie simboli norāda, ka atbilstoši ES Direktīvai (2012/19/ES) par elektrisko un elektronisko iekārtu atkritumiem (EEIA), Direktīvai (2006/66/EK) par baterijām un akumulatoriem, un akumulatoru atkritumiem, ar ko atceļ Direktīvu 91/157/EEK, un vietējiem tiesību aktiem šo izstrādājumu nedrīkst izmest kopā ar sadzīves atkritumiem. Ja zem iepriekš norādītā simbola ir uzdrukāts ķīmiskais simbols, saskaņā ar direktīvu par baterijām un akumulatoriem tas nozīmē, ka šīs baterijas vai akumulatori satur smagos metālus (Hg = dzīvsudrabs, Cd = kadmījs, Pb = svins) un to koncentrācijas līmenis pārsniedz direktīvā par baterijām un akumulatoriem minēto piemērojamo sliekšni. Šis izstrādājums ir jānodod piemērotā savākšanas vietā, piemēram, apstiprinātā veikalā, kur iegādājaties līdzīgu jaunu produktu un atstājat veco, vai apstiprinātā vietā izlietotu elektrisko un elektronisko iekārtu un bateriju un akumulatoru pārstrādei. Nepareiza šāda veida atkritumu apsaimniekošana var apdraudēt vidi un cilvēka veselību tādu iespējami bīstamu vielu dēļ, kas parasti ir elektriskajās un elektroniskajās iekārtās. Jūsu atbalsts pareizā šāda veida atkritumu apsaimniekošanā sekmēs efektīvu dabas resursu izmantošanu. Lai saņemtu pilnīgāku informāciju par šāda veida izstrādājumu nodošanu otrreizējai pārstrādei, sazinieties ar vietējo pašvaldību, atkritumu savākšanas atbildīgo dienestu, pilnvaroto organizāciju vai iestādi, kas veic sadzīves atkritumu apsaimniekošanu, vai apmeklējiet tīmekļa vietni [www.canon-europe.com/weee](http://www.canon-europe.com/weee), vai [www.canon-europe.com/battery](http://www.canon-europe.com/battery).

## Tik Europos Sąjungai ir EEE (Norvegijai, Islandijai ir Lichtenšteinui)



Šie simbolai reiškia, kad šio gaminio negalima išmesti į buitines atliekas, kaip reikalaujama WEEE Direktyvoje (2012/19/ES) ir Baterijų direktyvoje (2006/66/EB) ir (ar) jūsų šalies nacionaliniuose įstatymuose, kuriais šios Direktyvos yra įgyvendinamos. Jeigu cheminio ženklo simbolis yra nurodytas žemiau šio ženklo, tai reiškia, kad vadovaujantis Baterijų direktyvą, baterijų ar akumuliatorių sudėtyje yra sunkiųjų metalų (Hg = gyvsidabris, Cd = kadmio, Pb = švino), kurių koncentracija viršija Baterijų direktyvoje nurodytas leistinas ribas. Šį gaminį reikia pristatyti į specialųjį surinkimo punktą, pavyzdžiui, mainais, kai jūs perkate naują panašų gaminį, arba į specialiąją surinkimo vietą, kurioje perdirbamos elektrinės ir elektroninės įrangos atliekos bei naudotos baterijos ir akumuliatoriai. Dėl netinkamo šio tipo atliekų tvarkymo gali nukentėti aplinka ir iškilti grėsmė žmogaus sveikatai dėl galimai kenksmingų medžiagų, iš esmės susijusių su elektrine ir elektronine įranga. Bendradarbiaudami ir teisingai utilizuodami šiuos gaminius, jūs padėsite efektyviai naudoti gamtinius išteklius. Daugiau informacijos apie gaminio perdirbimą jums gali suteikti vietinis biuras, atliekų tvarkymo bendrovė, sertifikuoti organai ar buitinių atliekų surinkimo įmonės. Taip pat siūloma apsilankyti interneto svetainėje [www.canon-europe.com/weee](http://www.canon-europe.com/weee), arba [www.canon-europe.com/battery](http://www.canon-europe.com/battery).

## Samo za Evropsko unijo in EGP (Norveška, Islandija in Lihtenštajn)



Ti simboli pomenijo, da tega izdelka skladno z Direktivo OEEO (2012/19/EU), Direktivo 2006/66/ES in/ali nacionalno zakonodajo, ki uvaja ti direktivi, ne smete odlagati z nesortiranimi gospodinjskimi odpadki. Če je pod zgoraj prikazanim simbolom natisnjen kemijski simbol, to v skladu z Direktivo pomeni, da je v tej bateriji ali akumulatorju prisotna težka kovina (Hg = živo srebro, Cd = kadmij, Pb = svinec), in sicer v koncentraciji, ki je nad relevantno mejno vrednostjo, določeno v Direktivi. Ta izdelek je potrebno odnesti na izbrano zbirno mesto, t. j. pooblaščen trgovino, kjer ob nakupu novega (podobnega) izdelka vrnete starega, ali na pooblaščen zbirno mesto za ponovno uporabo odpadne električne in elektronske opreme (EEO) ter baterij in akumulatorjev. Neustrezno ravnanje s to vrsto odpadkov lahko negativno vpliva na okolje in človeško zdravje zaradi potencialno nevarnih snovi, ki so pogosto povezane z EEO. Vaše sodelovanje pri pravilnem odlaganju tega izdelka predstavlja pomemben prispevek k smotrni izrabi naravnih virov. Za več informacij o ponovni uporabi tega izdelka se obrnite na lokalni mestni urad, pristojno službo za odpadke, predstavnika pooblaščenega programa za obdelavo odpadkov ali na lokalno komunalno. Lahko pa tudi obiščete našo spletno stran [www.canon-europe.com/weee](http://www.canon-europe.com/weee), ali [www.canon-europe.com/battery](http://www.canon-europe.com/battery).

## Само за Европейския съюз и ЕИП (Норвегия, Исландия и Лихтенщайн)



Тези символи показват, че този продукт не трябва да се изхвърля заедно с битовите отпадъци съгласно Директивата за ИУЕЕО (2012/19/ЕС), Директивата за батерии (2006/66/ЕО) и/или Вашето национално законодателство, прилагащо тези Директиви. Ако под показания горе символ е отпечатан символ за химически елемент, съгласно разпоредбите на Директивата за батерии, този втори символ означава наличието на тежък метал (Hg = живак, Cd = кадмий, Pb = олово) в батерията или акумулатора в концентрация над указаната граница за съответния елемент в Директивата. Този продукт трябва да бъде предаден в предназначен за целта пункт за събиране, например на база размяна, когато купувате нов подобен продукт, или в одобрен събирателен пункт за рециклиране на излязло от употреба електрическо и електронно оборудване (ИУЕЕО), батерии и акумулатори. Неправилното третиране на този тип отпадъци може да доведе до евентуални отрицателни последици за околната среда и човешкото здраве поради потенциално опасните вещества, които обикновено са свързани с ЕЕО. В същото време Вашето съдействие за правилното изхвърляне на този продукт ще допринесе за ефективното използване на природните ресурси. За повече информация относно това къде можете да предадете за рециклиране на този продукт, моля свържете се с Вашите местни власти, с органа, отговорен за отпадъците, с одобрената система за ИУЕЕО или с Вашата местна служба за битови отпадъци, или посетете [www.canon-europe.com/weee](http://www.canon-europe.com/weee), или [www.canon-europe.com/battery](http://www.canon-europe.com/battery).



## Doar pentru Uniunea Europeană și EEA (Norvegia, Islanda și Liechtenstein)



Aceste simboluri indică faptul că acest produs nu trebuie aruncat împreună cu deșeurile menajere, în conformitate cu Directiva DEEE (2012/19/UE), Directiva referitoare la baterii (2006/66/CE) și/sau legile dvs. naționale ce implementează aceste Directive. Dacă un simbol chimic este imprimat sub simbolul de mai sus, în conformitate cu Directiva referitoare la baterii, acest simbol indică prezența în baterie sau acumulator a unui metal greu (Hg = Mercur, Cd = Cadmiu, Pb = Plumb) într-o concentrație mai mare decât pragul admis specificat în Directiva referitoare la baterii. Acest produs trebuie înmănat punctului de colectare adecvat, ex: printr-un schimb autorizat unu la unu atunci când cumpărați un produs nou similar sau la un loc de colectare autorizat pentru reciclarea reziduurilor de echipament electric și electronic (EEE) și baterii și acumulatori. Administrarea neadecvată a acestui tip de deșeuri, ar putea avea un impact asupra mediului și asupra sănătății umane datorită substanțelor cu potențial de risc care sunt în general asociate cu EEE. Cooperarea dvs. în direcția reciclării corecte a acestui produs va contribui la o utilizare eficientă a resurselor naturale. Pentru mai multe informații despre reciclarea acestui produs, vă rugăm să contactați biroul dvs. local, autoritățile responsabile cu deșeurile, schema aprobată sau serviciul dvs. responsabil cu deșeurile menajere sau vizitați-ne la [www.canon-europe.com/weee](http://www.canon-europe.com/weee), sau [www.canon-europe.com/battery](http://www.canon-europe.com/battery).

## Samo za Europsku uniju i EEA (Norveška, Island i Lihtenštajn)



Oznaka pokazuje da se ovaj proizvod ne smije odlagati s komunalnim i ostalim vrstama otpada, u skladu s direktivom WEEE (2012/19/EC), Direktivom o baterijama (2006/66/EC) i Pravilnikom o gospodarenju otpadnim baterijama i akumulatorima te Pravilnikom o gospodarenju otpadnim električnim i elektroničkim uređajima i opremom. Ako je ispod prethodno prikazane oznake otisnut kemijski simbol, u skladu s Direktivom o baterijama, to znači da se u ovoj bateriji ili akumulatoru nalazi teški metal (Hg = živa, Cd = kadmij, Pb = olovo) i da je njegova koncentracija iznad razine propisane u Direktivi o baterijama. Ovaj bi proizvod trebalo predati ovlaštenom skupljaču EE otpada ili prodavatelju koji je dužan preuzeti otpadni proizvod po sistemu jedan za jedan, ukoliko isti odgovara vrsti te je obavljao primarne funkcije kao i isporučena EE oprema. Otpadne baterije i akumulatori predaju se ovlaštenom skupljaču otpadnih baterija ili akumulatora ili prodavatelju bez naknade i obveze kupnje za krajnjeg korisnika. Neodgovarajuće rukovanje ovom vrstom otpada može utjecati na okoliš i ljudsko zdravlje zbog potencijalno opasnih supstanci koje se najčešće nalaze na takvim mjestima. Vaša suradnja u pravilnom zbrinjavanju ovog proizvoda pridonijet će djelotvornom iskorištavanju prirodnih resursa. Dodatne informacije o recikliranju ovog proizvoda zatražite od svog lokalnog gradskog ureda, službe za zbrinjavanje otpada, odobrenog programa ili komunalne službe za uklanjanje otpada ili pak na stranicama [www.canon-europe.com/weee](http://www.canon-europe.com/weee) ili [www.canon-europe.com/battery](http://www.canon-europe.com/battery).

## Korisnici u Srbiji



Ovaj simbol označava da ovaj proizvod ne sme da se odlaže sa ostalim kućnim otpadom, u skladu sa WEEE Direktivom (2012/19/EU), Direktivom o baterijama (2006/66/EC) i nacionalnim zakonima. Ukoliko je ispod gore navedenog simbola odštampan hemijski simbol, u skladu sa Direktivom o baterijama, ovaj simbol označava da su u ovoj bateriji ili akumulatoru prisutni teški metali (Hg – živa, Cd – kadmijum, Pb - olovo) u koncentracijama koje premašuju prihvatljivi prag naveden u Direktivi o baterijama. Ovaj proizvod treba predati određenom centru za prikupljanje, npr. po principu „jedan-za-jedan“ kada kupujete sličan novi proizvod, ili ovlašćenom centru za prikupljanje za reciklažu istrošene električne i elektronske opreme (EEE), baterija i akumulatora. Nepravilno rukovanje ovom vrstom otpada može imati negativne posledice po životnu sredinu i ljudsko zdravlje usled potencijalno opasnih materijala koji se uglavnom vezuju za EEE. Vaša saradnja na ispravnom odlaganju ovog proizvoda će doprineti efikasnom korišćenju prirodnih resursa. Više informacija o tome kako možete da reciklirate ovaj proizvod potražite od lokalnih gradskih vlasti, komunalne službe, odobrenog plana reciklaže ili servisa za odlaganje kućnog otpada, ili posetite stranicu [www.canon-europe.com/weee](http://www.canon-europe.com/weee), ili [www.canon-europe.com/battery](http://www.canon-europe.com/battery).

## **Precauzioni per l'uso**

---

- **Annullamento dei lavori di stampa**
- **Limitazioni legali relative alla scansione/copia**
- **Precauzioni per l'uso della stampante**
- **Trasporto della stampante**
- **Quando si deve riparare, prestare o smaltire la stampante**
- **Mantenimento della qualità di stampa elevata**

## Limitazioni legali relative alla scansione/copia

---

La scansione, la copia o la modifica di copie del seguente contenuto potrebbero essere perseguibili a norma di legge.

Questo elenco è solo a titolo esemplificativo. In caso di dubbi, rivolgersi a un consulente legale locale.

- Banconote
- Vaglia postali
- Certificati di deposito
- Francobolli (nuovi o annullati)
- Badge o documenti di identificazione
- Documenti militari o certificati provvisori
- Assegni o cambiali emessi da enti statali
- Patenti di guida e libretti di circolazione
- Traveller cheque
- Buoni pasto
- Passaporti
- Documenti di immigrazione
- Marche da bollo (nuove o annullate)
- Obbligazioni o certificati di debito
- Certificati azionari
- Opere protette da copyright senza il consenso del proprietario

## Precauzioni per l'uso della stampante

Prestare attenzione a non lasciare nulla all'interno dello slot di uscita dei documenti. Ciò potrebbe provocare danni.



## Trasporto della stampante

Quando si cambia la posizione della stampante in caso di trasferimento, assicurarsi di quanto segue.

### ►►► Importante

- Non è possibile estrarre l'inchiostro dai serbatoi d'inchiostro.
- Controllare che il coperchietto del serbatoio sia inserito completamente. Se il coperchio serbatoio dell'inchiostro non è chiuso completamente, inserire il coperchietto del serbatoio correttamente.
- Preparare per il trasporto della stampante con la testina di stampa fissata. In questo modo, la stampante protegge automaticamente con un apposito coperchietto la testina di stampa per impedirne l'essiccazione.
- Non rimuovere la testina di stampa. Potrebbe verificarsi una fuoriuscita d'inchiostro.
- Se l'inchiostro macchia l'interno della stampante, pulirlo utilizzando un panno morbido inumidito con acqua.
- Quando si trasporta la stampante, avvolgere la stampante in una busta di plastica per evitare fuoriuscite d'inchiostro.
- Imballare la stampante in una scatola robusta e posizionarla con la parte inferiore rivolta verso il basso, utilizzando sufficiente materiale protettivo da garantire un trasporto sicuro.
- Non inclinare la stampante. Potrebbe verificarsi una fuoriuscita d'inchiostro.
- Quando si contatta uno spedizioniere per la gestione del trasporto della stampante, richiedere che sull'imballo venga apposta la scritta "ALTO" per mantenere la stampante con la parte inferiore rivolta verso il basso. Contrassegnare anche con "FRAGILE" o "MANEGGIARE CON CURA".

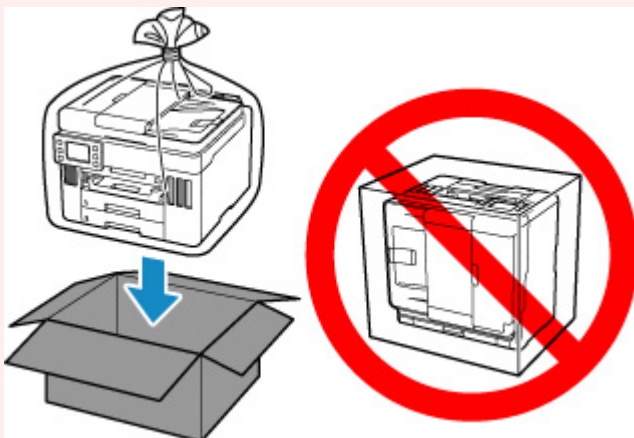

- Maneggiare con cura e assicurarsi che la scatola rimanga in piano e che NON venga capovolta o girata su un lato, in quanto la stampante potrebbe subire danni e potrebbe verificarsi una fuoriuscita d'inchiostro dalla stampante.



1. Selezionare (Impostazione) nella schermata HOME.

#### ■ [Utilizzo del touchscreen](#)

Viene visualizzata la schermata Menu Impostazione (Setup menu).



2. Selezionare **Manutenzione (Maintenance)**.

Viene visualizzata la schermata **Manutenzione (Maintenance)**.

3. Selezionare **Modalità di trasporto (Transport mode)**.

4. Confermare il messaggio e selezionare **Sì (Yes)**.

La modalità passa alla modalità di trasferimento.

Al termine, la stampante si spegne automaticamente.

5. Verificare che la spia **ON** sia spenta e [scollegare il cavo di alimentazione](#).

**»»» Importante**

- Non scollegare la stampante quando la spia **ON** è accesa o lampeggia, poiché questa operazione potrebbe danneggiare la stampante o provocare il malfunzionamento della stampante, rendendo impossibile la stampa.

6. Chiudere il vassoio di uscita della carta.

7. Ritirare il supporto per la carta, quindi chiudere il coperchio del vassoio posteriore.

8. Scollegare il cavo della stampante dal computer e dalla stampante, quindi scollegare il cavo di alimentazione dalla stampante.

9. Utilizzare del nastro adesivo per fissare tutti i coperchi della stampante, in modo da evitarne l'apertura durante il trasporto. Imballare quindi la stampante nella busta di plastica.

Chiudere e sigillare l'apertura della busta con un oggetto, ad esempio del nastro, in modo da evitare fuoriuscite d'inchiostro.

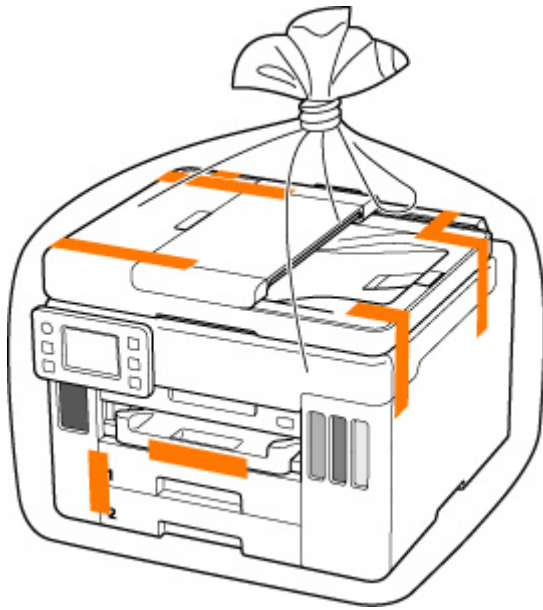

10. Durante l'imballaggio stampante, applicare del materiale protettivo sulla stampante.

**»» Importante**

- Trasportare la stampante come mostrato nella figura riportata di seguito. Se la si prende dal cassetto durante il trasporto, il cassetto potrebbe uscire dalla stampante.





## Quando si deve riparare, prestare o smaltire la stampante

Se sono stati inseriti dati personali, password e/o altre impostazioni di protezione sulla stampante, tali informazioni possono essere memorizzate nella stampante.

Quando si spedisce la stampante per la riparazione, si presta o si trasferisce la stampante a un'altra persona o si smaltisce la stampante, attenersi alla seguente procedura per eliminare tali informazioni e impedire a terzi di accedere a esse.



- Selezionare  (Impostazione) nella schermata HOME e selezionare **Impostazioni periferica (Printer settings) > Ripristina impostazione (Reset settings) > Ripristina tutto (Reset all) > Sì (Yes)**.

Per le stampanti con le funzionalità del fax, è possibile eseguire il backup delle informazioni dell'utente e dei numeri di selezione rapida su un computer utilizzando il software Utility Selezione rapida2 prima di reimpostare la stampante o eliminare i dati. I dati di cui è stato eseguito il backup possono essere ripristinati sulla stampante riparata o su un'altra stampante Canon.

- [Registrazione dei destinatari usando Utility Selezione rapida2 \(Windows\)](#)
- [Registrazione dei destinatari usando Utility Selezione rapida2 \(macOS\)](#)

## Mantenimento della qualità di stampa elevata

Per una qualità di stampa ottimale è necessario evitare l'essiccazione o l'ostruzione della testina di stampa. Per una qualità di stampa ottimale, attenersi sempre alle seguenti regole.

### »» Nota

- A seconda del tipo di carta utilizzato, le stampe potrebbero diventare sfocate se si passa un evidenziatore o un pennarello sull'area stampata oppure stringere se si bagnano o vengono toccate con le mani sudate.

## Non scollegare mai il cavo di alimentazione se la stampante non è spenta!

Quando si preme il pulsante **ON** per spegnere, la stampante protegge automaticamente con un apposito coperchietto la testina di stampa (ugelli) per impedirne l'essiccazione. Se si scollega il cavo di alimentazione dalla presa di corrente prima dello spegnimento della spia **ON**, il cappuccio protettivo non verrà posizionato correttamente sulla testina di stampa, con la conseguente essiccazione oppure l'ostruzione degli ugelli.

Quando si [scollega il cavo di alimentazione](#), verificare che la spia **ON** non sia accesa.

### »» Importante

- Scollegando la stampante verranno cancellati tutti i documenti presenti nella memoria della stampante stessa. Inviare fax, stampare documenti o salvare lavori in un'unità flash USB in base alle necessità prima di scollegare la stampante.

## Utilizzo sporadico della stampante!

Proprio come la punta di un pennarello poco utilizzato si secca e non scrive più anche se il cappuccio è chiuso correttamente, la testina di stampa potrebbe seccarsi o ostruirsi se la stampante non viene utilizzata per lungo tempo. Si consiglia di utilizzare la stampante almeno una volta al mese.

## **Componenti principali e loro utilizzo**

---

- **Componenti principali**
- **Alimentazione**
- **Utilizzo del touchscreen**

## **Componenti principali**

---

- **Vista anteriore**
- **Vista posteriore**
- **Vista interna**
- **Pannello dei comandi**

## Vista anteriore

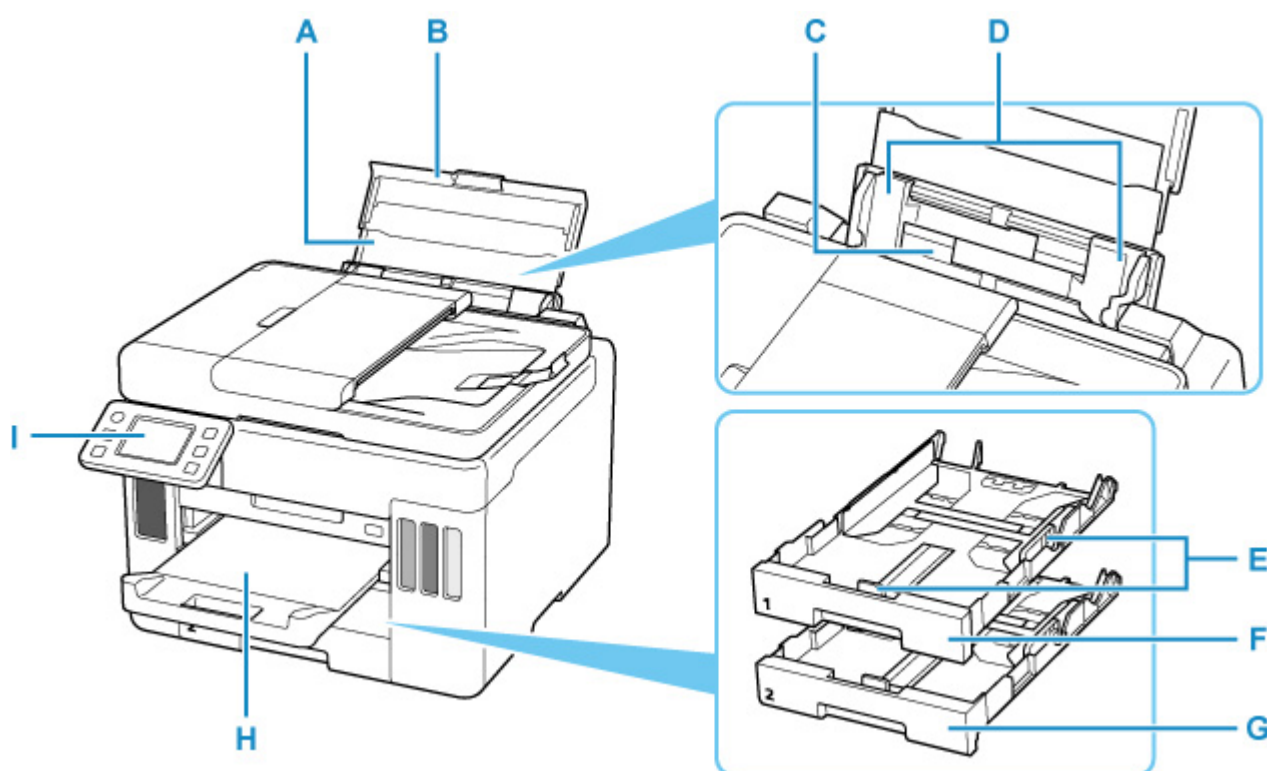

### A: Supporto per la carta

Estendere per caricare la carta nel vassoio posteriore.

### B: Coperchio del vassoio posteriore

Aprire per caricare la carta nel vassoio posteriore.

### C: Vassoio posteriore

Caricare la carta qui. È possibile caricare contemporaneamente due o più fogli dello stesso tipo e formato. L'alimentazione avviene automaticamente, un foglio alla volta.

■ [Caricamento della carta nel vassoio posteriore](#)

■ [Caricamento delle buste nel vassoio posteriore](#)

### D: Guide della carta

Allineare le guide su entrambi i lati della risma di carta.

### E: Guide della carta

Allineare le guide sui lati destro/sinistro/anteriore della risma di carta.

### F: Cassetto 1

Caricare carta comune in formato A4, B5, A5 o Letter nel cassetto, quindi inserirlo nella stampante.

■ [Caricamento della carta nel cassetto](#)

### G: Cassetto 2

Caricare carta comune in formato A4 o Letter nel cassetto e inserirlo nella stampante.

■ [Caricamento della carta nel cassetto](#)

### H: Vassoio di uscita della carta

I fogli stampati vengono espulsi. Estrarlo prima di stampare.

## I: Pannello dei comandi

Consente di utilizzare la stampante o di modificarne le impostazioni.

### ■ [Pannello dei comandi](#)

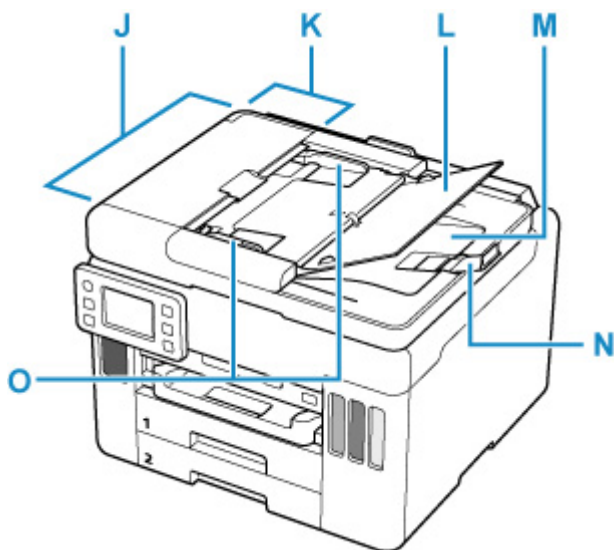

## J: ADF (Alimentatore automatico documenti)

Caricare qui un documento. I documenti caricati nel vassoio dei documenti vengono sottoposti automaticamente a scansione un foglio alla volta.

### ■ [Caricamento di documenti nell'ADF \(Alimentatore automatico documenti\)](#)

## K: Coperchio dell'alimentatore documenti

Aprire quando si eliminano i documenti inceppati.

## L: Vassoio dei documenti

Aprire per caricare un documento nell'ADF. È possibile caricare due o più fogli del documento della stessa dimensione e del medesimo spessore. Caricare il documento con il lato da sottoporre a scansione rivolto verso l'alto.

## M: Slot di uscita dei documenti

I documenti sottoposti a scansione dall'ADF vengono consegnati qui.

## N: Blocco dei documenti

Aprire il blocco dell'originale per sostenere l'originale espulso.

## O: Guida documenti

Regolare tale guida per adattarla alla larghezza del documento nell'ADF.

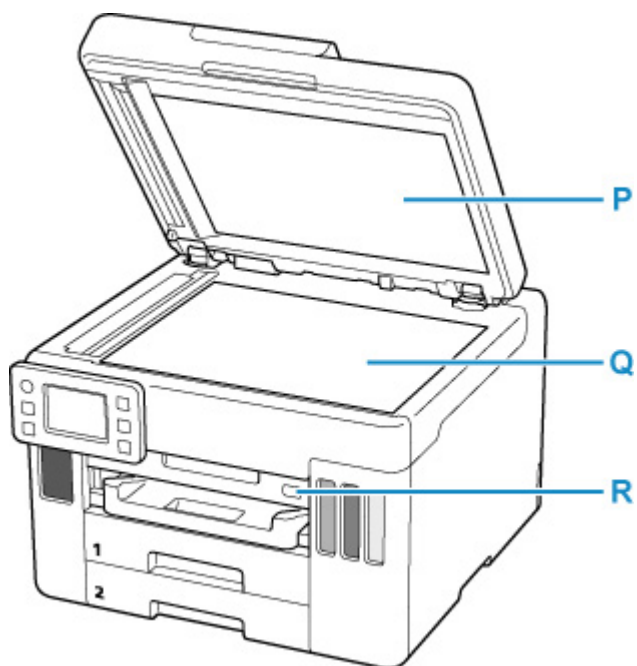

**P: Coperchio dei documenti**

Aprire per caricare un originale sul piano di lettura.

**Q: Piano di lettura**

Caricare qui un originale.

**R: Porta dell'unità flash USB**

[Inserire qui le unità flash USB.](#)

## Vista posteriore

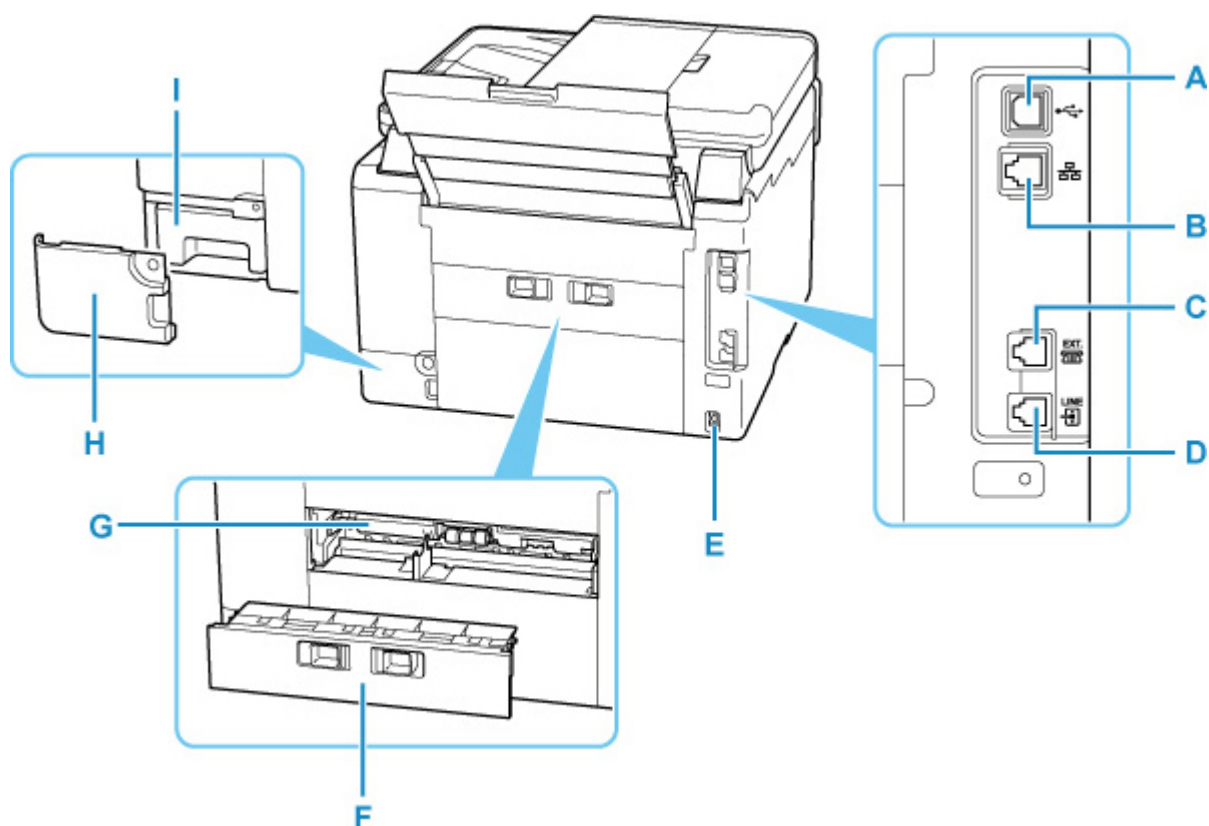

### **A: Porta USB**

Inserire il cavo USB per collegare la stampante a un computer.

### **B: Connettore della LAN wired**

Inserire il cavo LAN per connettere la stampante a una LAN.

### **C: Presa periferica esterna**

Connettere un dispositivo esterno, ad esempio un telefono o una segreteria telefonica.

### **D: Presa della linea telefonica**

Connettere la linea telefonica.

### **E: Connettore del cavo di alimentazione**

Collegare il cavo di alimentazione fornito.

### **F: Coperchio posteriore**

Scollegare quando si rimuove la carta inceppata.

### **G: Coperchio unità di trasporto**

Aprire per rimuovere la carta inceppata.

### **H: Coperchio di manutenzione**

Aprire il coperchio quando si sostituisce la cartuccia di manutenzione.

### **I: Cartuccia di manutenzione**

Assorbe l'inchiostro usato per la pulizia.



## »» Nota

- Per informazioni dettagliate su come sostituire una cartuccia di manutenzione, vedere [Sostituzione della cartuccia di manutenzione](#).

## »» Importante

- Non toccare la struttura metallica della stampante.
- Non collegare o scollegare il cavo USB mentre la stampante esegue la stampa o la scansione con il computer. Ciò potrebbe causare problemi.

## Vista interna

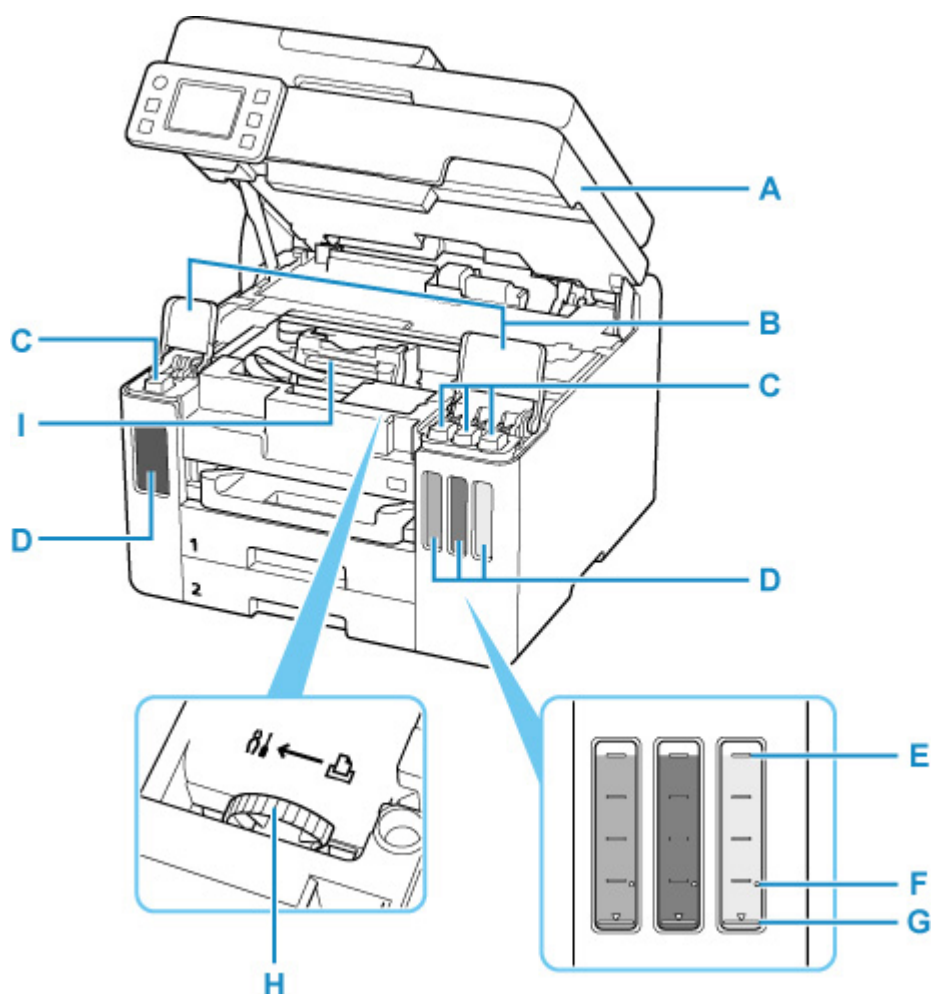

### **A: Unità di scansione / coperchio**

Esegue la scansione degli originali. Aprire per ricaricare i serbatoi d'inchiostro e per rimuovere la carta inceppata.

### **B: Coperchi serbatoi dell'inchiostro**

Aprire per ricaricare i serbatoi d'inchiostro.

### **C: Coperchietti del serbatoio**

Aprire per ricaricare i serbatoi d'inchiostro.

### **D: Serbatoi d'inchiostro**

Il serbatoio d'inchiostro nero è sulla sinistra e i serbatoi d'inchiostro colore (ciano, magenta e giallo) sono sulla destra.

Ricaricare i serbatoi con un livello d'inchiostro basso.

■ [Ricarica dei serbatoi d'inchiostro](#)

### **E: Linea limite superiore**

Indica la capacità massima dell'inchiostro.

### **F: Punto singolo**

Indica la quantità di inchiostro necessaria quando si esegue la stampa di inchiostro.

**G: Linea limite inferiore**

Indica il limite inferiore della quantità di inchiostro sufficiente per stampare. Ricaricare il serbatoio d'inchiostro prima che la quantità di inchiostro scenda al di sotto di questa linea.

**H: Leva valvola d'inchiostro**

Da azionare durante il trasporto di una stampante.

■ Riparazione della stampante

**I: Supporto della testina di stampa**

La testina di stampa è preinstallata.

## Pannello dei comandi

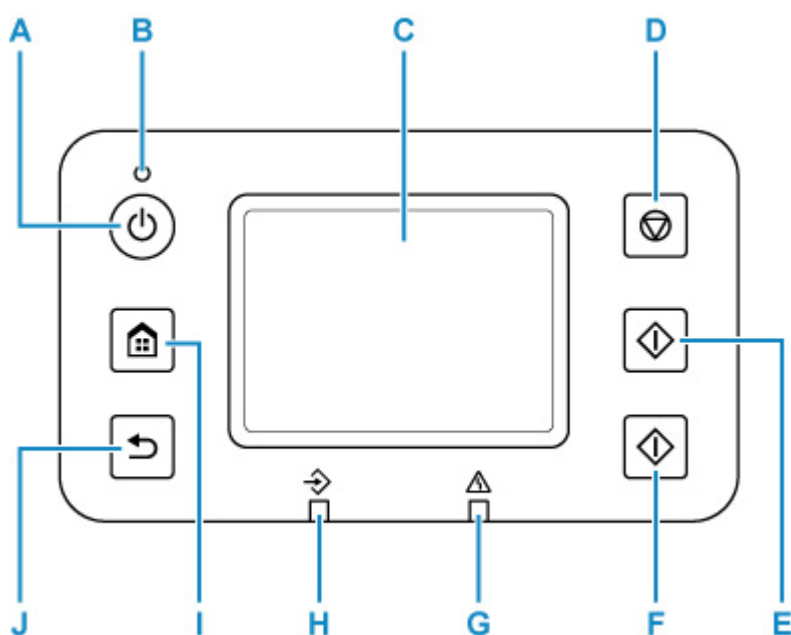

### A: Pulsante ON

Consente di accendere e spegnere la stampante. Lampeggia e si accende quando l'alimentazione è collegata. Prima di accendere la macchina, verificare che il coperchio dei documenti sia chiuso.

■ [Accensione e spegnimento della stampante](#)

### B: Spia ON

Resta accesa dopo il lampeggiamento quando la stampante è accesa.

### C: Touchscreen

Visualizza i messaggi, gli elementi di menu e lo stato di funzionamento. Toccare delicatamente lo schermo con un dito per selezionare un elemento di menu o un pulsante.

■ [Utilizzo del touchscreen](#)

### D: Pulsante Stop

Annulla il processo di stampa, copia, scansione o fax in corso.

### E: Pulsante Nero (Black)

Consente di avviare la copia, la scansione o l'invio di fax in bianco e nero.

### F: Pulsante Colore (Color)

Avvia la copia a colori, la scansione o l'invio di fax.

### G: Indicatore di Allarme (Alarm)

Si accende o lampeggia in caso di errore.

### H: Spia Memoria FAX (FAX Memory)

Quando è accesa, indica che nella memoria della stampante sono presenti documenti ricevuti o non inviati.

### I: Pulsante HOME

Utilizzato per visualizzare la schermata HOME.

■ [Utilizzo del touchscreen](#)

**J: Pulsante Indietro (Back)**

Viene visualizzata la schermata precedente.

## **Alimentazione**

---

- **Verifica dell'accensione**
- **Accensione e spegnimento della stampante**
- **Controllo della spina e del cavo di alimentazione**
- **Scollegamento della stampante**

## Verifica dell'accensione

La spia **ON** è accesa quando la stampante è accesa.

Anche se il touchscreen è spento, se la spia **ON** è accesa, la stampante è accesa.

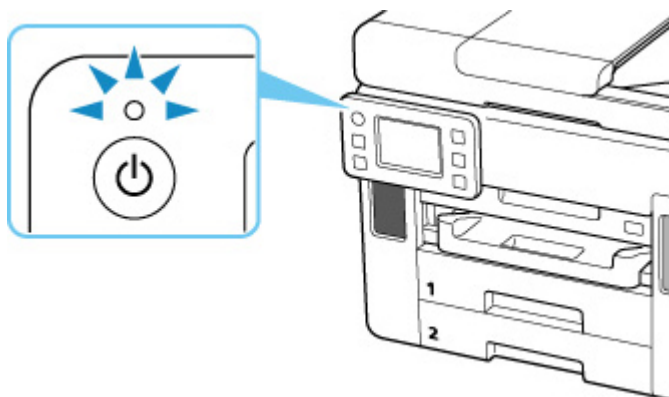

### »» Nota

- L'inizio della stampa da parte della stampante potrebbe richiedere qualche secondo immediatamente dopo l'accensione della stampante.
- Il display del touchscreen si spegnerà se la stampante non viene utilizzata per circa 5 minuti. Per ripristinare la visualizzazione, toccare il touchscreen. Il display si riattiva anche quando si riceve un fax o si stampa un originale da un computer.

## Accensione e spegnimento della stampante

### Accensione della stampante

Premere il pulsante ON per accendere la stampante.

La spia ON lampeggia e rimane accesa.

■ [Verifica dell'accensione](#)

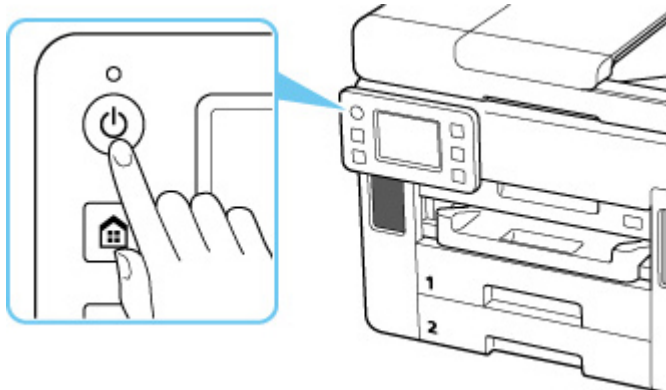

#### ►► Nota

- L'inizio della stampa da parte della stampante potrebbe richiedere qualche secondo immediatamente dopo l'accensione della stampante.
- Se viene visualizzato un messaggio di errore sul touchscreen, vedere [Quando si verifica un errore](#).
- È possibile impostare la stampante in modo che si accenda automaticamente quando si esegue un'operazione di stampa o scansione da un computer connesso tramite cavo USB o alla rete wireless. Per impostazione predefinita, tale funzione è disattivata.

Dalla stampante

■ [Impostazioni ECO](#)

Dal computer

■ Per Windows:

■ [Gestione di accensione e spegnimento della Stampante](#)

■ Per macOS:

■ [Gestione di accensione e spegnimento della Stampante](#)

### Spegnimento della stampante

Premere il pulsante ON per spegnere la stampante.

Quando la spia ON smette di lampeggiare, la stampante è spenta.



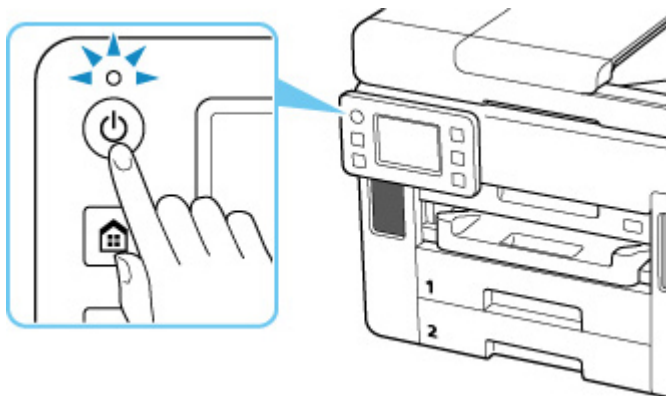

### ►►► Importante

- Se si [scollega il cavo di alimentazione](#) dopo avere spento la stampante, verificare che la spia **ON** sia spenta.

### ►►► Nota

- È possibile impostare la stampante in modo che si spenga automaticamente quando non vengono eseguite operazioni o inviati lavori di stampa alla stampante per un determinato periodo di tempo. Per impostazione predefinita, tale funzione è attivata.

Dalla stampante

- [Impostazioni ECO](#)

Dal computer

- Per Windows:

- [Gestione di accensione e spegnimento della Stampante](#)

- Per macOS:

- [Gestione di accensione e spegnimento della Stampante](#)

## Controllo della spina e del cavo di alimentazione

---

Controllare la spina e il cavo di alimentazione una volta al mese per verificare che non presentino alcuna delle anomalie indicate di seguito.

- La spina/il cavo di alimentazione è calda/o.
- La spina/il cavo di alimentazione è arrugginita/o.
- La spina/il cavo di alimentazione è piegata/o.
- La spina/il cavo di alimentazione è usurata/o.
- La spina/il cavo di alimentazione è spezzata/o.

### **Attenzione**

---

- Se si rilevano anomalie con la spina/il cavo di alimentazione, come descritto sopra, [scollegare il cavo di alimentazione](#) e contattare il centro di assistenza Canon più vicino per richiedere una riparazione. L'utilizzo della stampante in presenza di una di tali anomalie potrebbe causare incendi o scosse elettriche.
-

## Scollegamento della stampante

Per scollegare il cavo di alimentazione attenersi alle indicazioni fornite di seguito.

### ►►► Importante

- Quando si scollega il cavo di alimentazione, premere il pulsante **ON**, quindi verificare che la spia **ON** sia spenta. Lo scollegamento del cavo di alimentazione mentre la spia **ON** è accesa o lampeggia può provocare l'essiccazione o l'otturazione della testina di stampa, con conseguente riduzione della qualità di stampa.
- Scollegando la stampante verranno cancellati tutti i documenti presenti nella memoria della stampante stessa. Inviare fax, stampare documenti, salvare lavori su un'unità flash USB o inoltrarli alla cartella condivisa sul computer in base alle necessità prima di scollegare la stampante.

1. Premere il pulsante **ON** per spegnere la stampante.

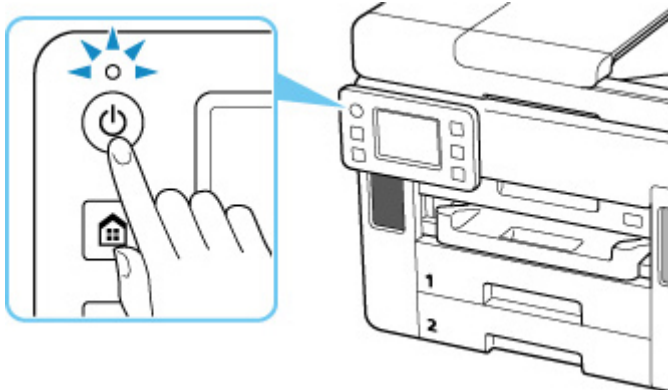

2. Verificare che la spia **ON** sia spenta.

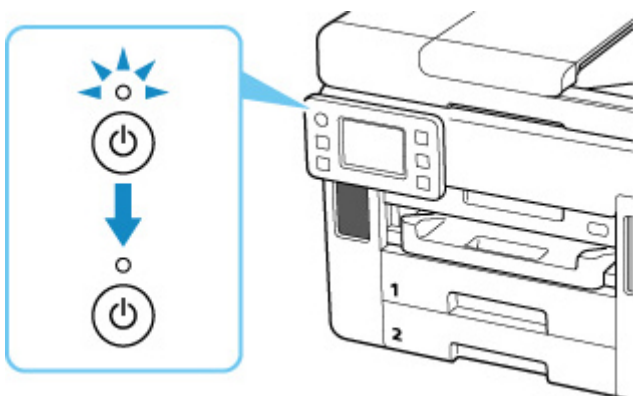

3. Scollegare il cavo di alimentazione.

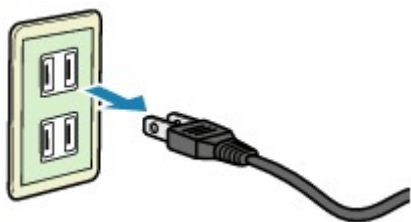

Questa specifica del cavo di alimentazione differisce a seconda del Paese o della regione di uso.

## Utilizzo del touchscreen

Sul touchscreen viene visualizzata la schermata HOME quando la stampante viene accesa.

Toccare la schermata HOME sul touchscreen con la punta del dito per selezionare i menu per la copia, la scansione o altre funzioni.

■ [Schermata HOME](#)

■ [Funzioni di base del touchscreen](#)

### Schermata HOME

La schermata HOME è costituita da due schermate.

È possibile cambiare schermata scorrendo il dito verso sinistra o verso destra.

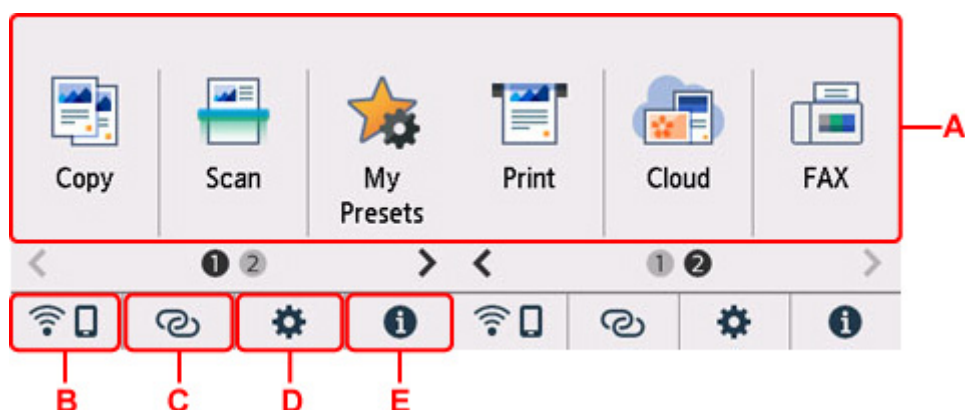

#### A: Menu di base

Selezionare per copiare o eseguire la scansione mediante il pannello dei comandi. Una volta selezionato un menu di base, vengono visualizzati i menu specifici.

#### B: Rete

Consente di visualizzare lo stato della rete. Selezionare per visualizzare le informazioni di rete di base o per modificare le impostazioni di rete.

L'icona varia in base alla rete utilizzata e allo stato della rete.



Il Wi-Fi è attivato e la stampante non è connessa al router wireless.

#### »»» Nota

- L'icona cambia in base allo stato del segnale.



(Intensità segnale: 81% o superiore): è possibile utilizzare la stampante tramite Wi-Fi senza problemi.



(Livello segnale:  $\geq 51\%$ ): lo stato della rete potrebbe essere tale che la stampante non riesce a stampare. Si consiglia di posizionare la stampante vicino al router wireless.



(Livello segnale: ≤ 50 %): la stampante potrebbe non riuscire a stampare. Posizionare la stampante vicino al router wireless.



Il Wi-Fi è attivato ma la stampante non è connessa al router wireless.



La connessione diretta wireless è attivata.



La rete è disattivata.

### C: Connessione wireless

Selezionare per connettere la stampante a uno smartphone/tablet tramite Wi-Fi con Connessione w.less facile.

Toccare questo pulsante per visualizzare una schermata di conferma per avviare una connessione. Toccare e tenere premuto questo pulsante per passare alla modalità standby per Connessione w.less facile.

- Connessione w.less facile

### D: Imposta

Consente di visualizzare i menu delle impostazioni della stampante o i menu di manutenzione.



Viene visualizzato (NEW) quando c'è una notifica di aggiornamento o ci sono informazioni da PIXMA/MAXIFY Cloud Link.

- [Aggiornamento del firmware](#)
- Utilizzo di PIXMA/MAXIFY Cloud Link

### E: Suggerimento

Consente di visualizzare guide rapide su procedure come il caricamento della carta e la risoluzione dei problemi e informazioni come il livello stimato di inchiostro e informazioni di sistema.

### »»» Nota

- Per ulteriori informazioni su come modificare le impostazioni, vedere [Modifica delle impostazioni dal pannello dei comandi](#).

## Funzioni di base del touchscreen

Toccare con delicatezza il touchscreen oppure spostare il dito per accedere a varie funzioni o impostazioni.

### »»» Importante

- Quando si utilizza il touchscreen, assicurarsi di non effettuare le seguenti operazioni, che potrebbero causare il malfunzionamento della stampante o danneggiare la stampante.
  - Premere con forza il touchscreen.

- Premere il touchscreen con un oggetto (in particolare oggetti appuntiti, come biro, matite o chiodi) anziché con un dito.
  - Toccare il touchscreen con le mani bagnate o sporche.
  - Posizionare oggetti sul touchscreen.
- Non attaccare un foglio di protezione sul touchscreen. Rimuovendolo si potrebbe danneggiare il touchscreen.

### **Sfiorare**

Toccare leggermente con la punta del dito e rilasciare immediatamente.

Consente di selezionare un elemento o una foto sullo schermo.



### **Toccare**

Toccare leggermente con la punta del dito.

Per andare avanti o tornare indietro nei menu o nelle foto in modo continuo, continuare a toccare il simbolo avanti (o indietro).

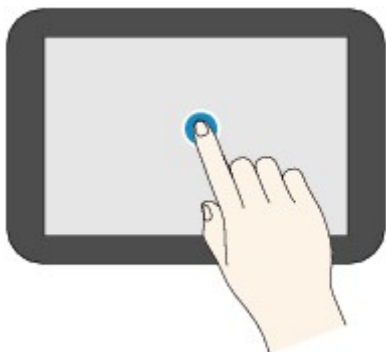

### **Scorrere**

Scorrere il dito sullo schermo verso l'alto, verso il basso, verso sinistra o verso destra.

Consente di alternare i menu o di spostarsi in avanti o indietro nelle foto.

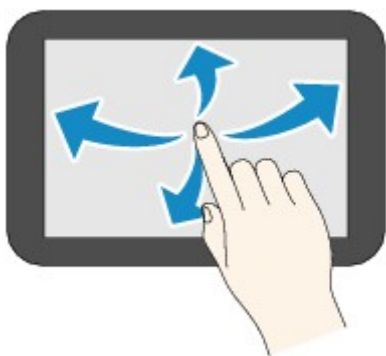

### **Trascinare**

Toccano con delicatezza lo schermo, spostare il dito sullo schermo verso l'alto, verso il basso, verso sinistra o verso destra.

Consente di visualizzare elenchi di elementi o di spostare i cursori.

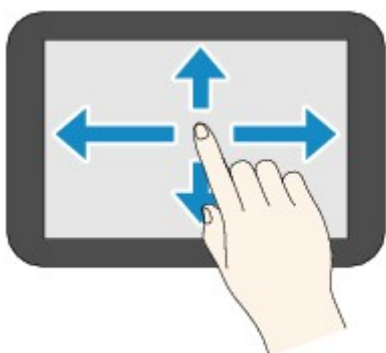



## **Modifica delle impostazioni**

---

- **Modifica delle impostazioni della stampante dal computer (Windows)**
- **Modifica delle impostazioni della Stampante dal computer (macOS)**
- **Modifica delle impostazioni dal pannello dei comandi**

## **Modifica delle impostazioni della stampante dal computer (Windows)**

---

- **Modifica delle opzioni di stampa**
- **Registrazione di un profilo di stampa utilizzato frequentemente**
- **Gestione di accensione e spegnimento della Stampante**
- **Modifica della modalità di funzionamento della Stampante**

## Modifica delle opzioni di stampa

È possibile modificare le impostazioni dettagliate del driver della stampante per i dati di stampa inviati da un'applicazione software.

Selezionare questa casella di controllo se parte dei dati immagine risulta tagliata, se l'alimentazione carta scelta durante la stampa risulta diversa dalle impostazioni del driver oppure se si verificano errori di stampa.

1. Aprire la [finestra delle impostazioni del driver della stampante](#)
2. Fare clic su **Opzioni di stampa... (Print Options...)** nella scheda **Imposta pagina (Page Setup)**

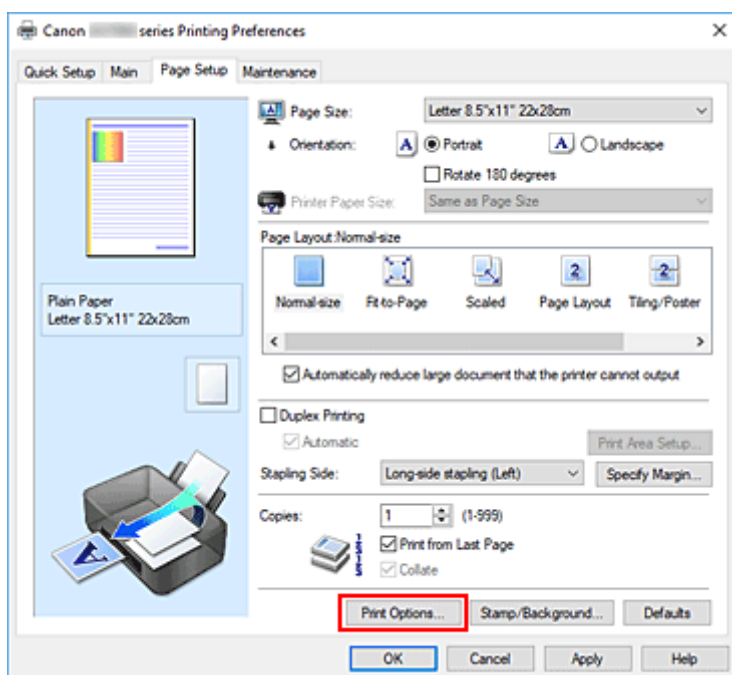

Viene visualizzata la finestra di dialogo **Opzioni di stampa (Print Options)**.

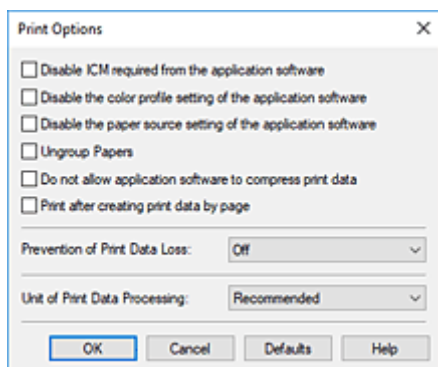

3. Modificare le singole impostazioni

Se necessario, modificare l'impostazione di ciascun elemento, quindi fare clic su **OK**.

Viene visualizzata nuovamente la scheda **Imposta pagina (Page Setup)**.

## Registrazione di un profilo di stampa utilizzato frequentemente

È possibile registrare un profilo di stampa utilizzato frequentemente in **Impostazioni comuni (Commonly Used Settings)** nella scheda **Impostazione rapida (Quick Setup)**. I profili di stampa non necessari possono essere eliminati in qualsiasi momento.

### Registrazione di un profilo di stampa

1. Aprire la [finestra delle impostazioni del driver della stampante](#)

2. Impostare gli elementi necessari

Da **Impostazioni comuni (Commonly Used Settings)** nella scheda **Impostazione rapida (Quick Setup)**, selezionare il profilo di stampa da utilizzare e, se necessario, modificare le impostazioni in **Funzioni aggiuntive (Additional Features)**.

È anche possibile registrare gli elementi necessari nelle schede **Principale (Main)** e **Imposta pagina (Page Setup)**.

3. Fare clic su **Salva... (Save...)**

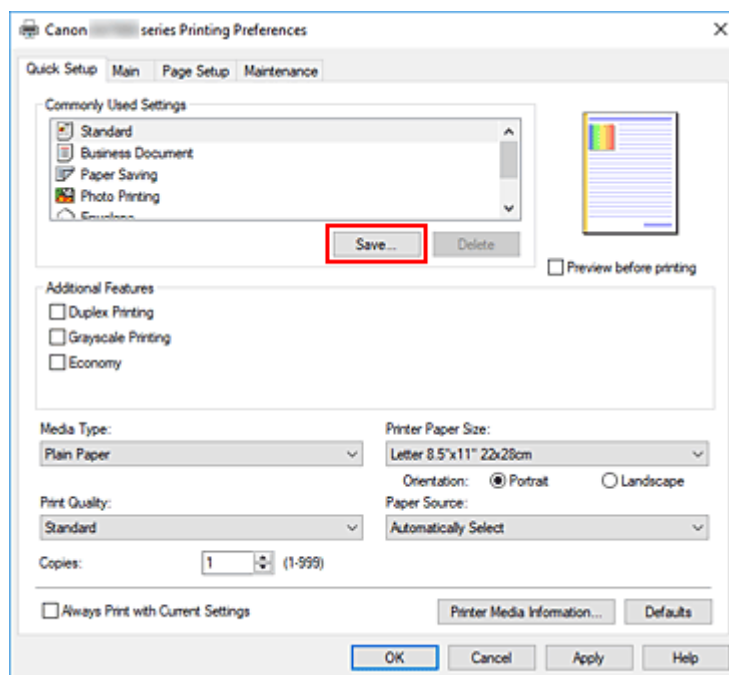

Viene visualizzata la finestra di dialogo **Salva impostazioni comuni (Save Commonly Used Settings)**.

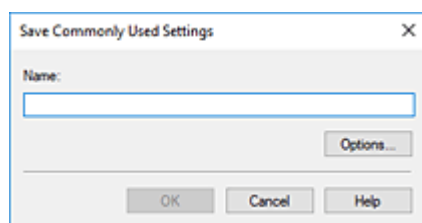

#### 4. Salvare le impostazioni

Immettere un nome per le impostazioni di stampa da registrare nel campo **Nome (Name)**. Se necessario, fare clic su **Opzioni... (Options...)**, impostare gli elementi e fare clic su **OK**.

Nella finestra di dialogo **Salva impostazioni comuni (Save Commonly Used Settings)** fare clic su **OK** per salvare le impostazioni di stampa e tornare alla scheda **Impostazione rapida (Quick Setup)**. Il nome e l'icona vengono visualizzati in **Impostazioni comuni (Commonly Used Settings)**.

#### »»» Importante

- Per salvare il formato della pagina, l'orientamento e il numero di copie impostato per ciascun foglio, fare clic su **Opzioni... (Options...)** e selezionare ciascuna voce.

#### »»» Nota

- Se si reinstalla il driver della stampante o se ne aggiorna la versione, le impostazioni di stampa già registrate verranno eliminate da **Impostazioni comuni (Commonly Used Settings)**. Le impostazioni di stampa registrate non possono essere salvate e mantenute. Se un profilo è stato eliminato, registrare nuovamente le impostazioni di stampa.

### Eliminazione di un profilo di stampa non necessario

#### 1. Selezionare il profilo di stampa da eliminare

Selezionare il profilo di stampa che si desidera eliminare dall'elenco **Impostazioni comuni (Commonly Used Settings)** della scheda **Impostazione rapida (Quick Setup)**.

#### 2. Eliminare il profilo di stampa

Fare clic su **Elimina (Delete)**. Quando viene visualizzato il messaggio di conferma, fare clic su **OK**. Il profilo di stampa selezionato viene eliminato dall'elenco **Impostazioni comuni (Commonly Used Settings)**.

#### »»» Nota

- I profili di stampa che vengono registrati con le impostazioni iniziali non possono essere eliminati.

## Gestione di accensione e spegnimento della Stampante

Questa funzione consente di gestire l'alimentazione della stampante da Canon IJ Printer Assistant Tool.



### Spegni (Power Off)

La funzione **Spegni (Power Off)** consente di spegnere la stampante. Quando viene utilizzata questa funzione, non è possibile accendere la stampante da Canon IJ Printer Assistant Tool.

#### 1. Aprire Canon IJ Printer Assistant Tool

#### 2. Eseguire lo spegnimento

Fare clic su **Spegni (Power Off)**. Quando viene visualizzato il messaggio di conferma, fare clic su **OK**.

La stampante si spegne.

#### ►►► Importante

- La stampante non è in grado di ricevere fax quando l'alimentazione è disattivata.



### Accensione/spegnim. autom. (Auto Power)

**Accensione/spegnim. autom. (Auto Power)** consente di impostare le funzioni **Accensione automatica (Auto Power On)** e **Spegnimento automatico (Auto Power Off)**.

La funzione **Accensione automatica (Auto Power On)** consente di accendere automaticamente la stampante alla ricezione dei dati.

La funzione **Spegnimento automatico (Auto Power Off)** consente di spegnere automaticamente la stampante quando non ci sono operazioni da parte del driver della stampante o della stampante per un periodo di tempo specificato.

#### 1. Aprire Canon IJ Printer Assistant Tool

#### 2. Controllare che la stampante sia accesa, quindi fare clic su **Accensione/spegnim. autom. (Auto Power)**

Viene visualizzata la finestra di dialogo **Impostazioni di accensione/spegnim. autom. (Auto Power Settings)**.

#### ►►► Nota

- Se la stampante è spenta o la comunicazione tra la stampante e il computer è disattivata, è possibile che venga visualizzato un messaggio di errore dal momento che non è possibile rilevare lo stato della stampante tramite il computer.  
In tal caso, fare clic su **OK** per visualizzare le impostazioni più recenti specificate nel computer in uso.

### 3. Se necessario, specificare le seguenti impostazioni:

#### **Accensione automatica (Auto Power On)**

Selezionare l'impostazione di accensione automatica.

Selezionare **Disattivato (Disable)** per impedire l'attivazione dell'accensione automatica.

Controllare che la stampante sia accesa, quindi fare clic su **OK** per modificare le impostazioni della stampante.

Specificare **Abilita (Enable)** per consentire l'accensione automatica della stampante quando riceve dati di stampa.

#### **Spegnimento automatico (Auto Power Off)**

Consente di specificare un intervallo di tempo dall'elenco. Quando in questo intervallo di tempo non vengono effettuate operazioni da parte del driver della stampante o dalla stampante, la stampante si spegne automaticamente.

### 4. Applicare le impostazioni

Fare clic su **OK**. Quando viene visualizzato il messaggio di conferma, fare clic su **OK**.

Da questo momento in poi l'impostazione risulta attivata. Quando si desidera disattivare questa funzione, selezionare **Disattivato (Disable)** dall'elenco attenendosi alla stessa procedura.

#### **»»» Nota**

- Quando la stampante è spenta, il messaggio del monitor di stato Canon IJ cambia in base all'impostazione di **Accensione automatica (Auto Power On)**.  
Quando l'impostazione è **Abilita (Enable)**, viene visualizzato il messaggio "La stampante è in standby". Quando l'impostazione è **Disattivato (Disable)**, viene visualizzato il messaggio "Stampante non in linea".

#### **»»» Importante**

- Quando si utilizza la stampante connettendola a una linea telefonica tramite un cavo modulare, è possibile impostare lo **Spegnimento automatico (Auto Power Off)**, ma la stampante non si spegnerà automaticamente.

## Modifica della modalità di funzionamento della Stampante

Se necessario, alternare le varie modalità di funzionamento della stampante.



### Impostazioni personalizzate (Custom Settings)

1. Aprire Canon IJ Printer Assistant Tool
2. Controllare che la stampante sia accesa, quindi fare clic su **Impostazioni personalizzate (Custom Settings)**

Viene visualizzata la finestra di dialogo **Impostazioni personalizzate (Custom Settings)**.

#### »»» Nota

- Se la stampante è spenta o la comunicazione tra la stampante e il computer è disattivata, è possibile che venga visualizzato un messaggio di errore dal momento che non è possibile rilevare lo stato della stampante tramite il computer.  
In tal caso, fare clic su **OK** per visualizzare le impostazioni più recenti specificate nel computer in uso.

3. Se necessario, specificare le seguenti impostazioni:

#### **Previene abrasione carta (Prevents paper abrasion)**

Per prevenire l'abrasione della carta nelle stampe ad alta densità, nella stampante è possibile aumentare lo spazio fra la testina di stampa e la carta.

Selezionare questa casella di controllo per prevenire l'abrasione della carta.

#### **Allinea testine di stampa manualmente (Align heads manually)**

In genere, la funzione **Allineamento testina di stampa (Print Head Alignment)** in Canon IJ Printer Assistant Tool è impostata sull'allineamento automatico della testina, tuttavia è possibile modificarla per utilizzare l'allineamento manuale.

Se i risultati di stampa dopo l'allineamento automatico della testina di stampa non sono soddisfacenti, eseguire l'allineamento manuale della testina.

Selezionare questa casella di controllo per eseguire l'allineamento manuale della testina.

Deselezionare questa casella di controllo per eseguire l'allineamento automatico della testina.

#### **Ruota di 90 gradi a sinistra quando l'orientamento è [Orizzontale] (Rotate 90 degrees left when orientation is [Landscape])**

Nella scheda **Imposta pagina (Page Setup)** è possibile modificare la direzione della rotazione di **Orizzontale (Landscape)** in **Orientamento (Orientation)**.

Selezionare questa opzione per ruotare i dati di 90 gradi a sinistra durante la stampa.

Deselezionare questa opzione per ruotare i dati di 90 gradi a destra durante la stampa.

#### »»» Importante

- Non modificare questa impostazione mentre il lavoro di stampa è visualizzato nell'elenco dei lavori in attesa. Altrimenti potrebbe accadere che alcuni caratteri vengano omessi o che il layout risulti danneggiato.



## »» Nota

- Se è selezionato **Busta commerciale 10 (Envelope Com 10)**, **Busta DL (Envelope DL)**, **Yougata 4 105x235mm (Yougata 4 4.13"x9.25")**, **Yougata 6 98x190mm (Yougata 6 3.86"x7.48")**, **Busta C5 (Envelope C5)** o **Busta Monarch 98.4x190.5mm 3.88"x7.5" (Envelope Monarch 3.88"x7.5" 98.4x190.5mm)** per **Formato pagina (Page Size)** nella scheda **Imposta pagina (Page Setup)**, la stampante ruota di 90 gradi a sinistra per stampare, indipendentemente dall'impostazione **Ruota di 90 gradi a sinistra quando l'orientamento è [Orizzontale] (Rotate 90 degrees left when orientation is [Landscape])**.

### **Non rilevare discordanze imp. carta quando si stampa da computer (Do not detect mismatched paper settings when printing from a computer)**

Quando si stampano documenti dal computer e le impostazioni carta nel driver della stampante e le informazioni sulla carta registrate nella stampante non corrispondono a quelle della stampante, questa impostazione disattiva la visualizzazione del messaggio e consente di continuare a stampare.

Per disattivare il rilevamento delle mancate corrispondenze dell'impostazione carta, selezionare questa casella di controllo.

### **Tempo di attesa asciugatura (Ink Drying Wait Time)**

È possibile impostare la durata del periodo di attesa della stampante prima dell'avvio della stampa della pagina successiva. Trascinare l'indicatore scorrevole verso destra per aumentare il tempo di attesa e verso sinistra per diminuirlo.

Se il foglio è macchiato perché la pagina successiva viene espulsa prima che si sia asciugato l'inchiostro sulla pagina stampata, aumentare il tempo di attesa dell'asciugatura.

## **4. Applicare le impostazioni**

Fare clic su **OK**, quindi nuovamente su **OK** quando viene visualizzato il messaggio di conferma.

Nella stampante verranno quindi utilizzate le impostazioni modificate.

## **Modifica delle impostazioni dal pannello dei comandi**

---

- **Modifica delle impostazioni dal pannello dei comandi**
- **Impostazione degli elementi sul pannello dei comandi**
- **Impostazioni FAX**
- **Imp. stampa**
- **Impostazioni LAN**
- **Altre impostazioni periferica**
- **Risistemare le icone sulla schermata d'inizio**
- **Selezione lingua**
- **Aggiornamento del firmware**
- **Impostazioni password amministratore**
- **Impostazioni gestione utenti**
- **Ripristina impostazione**
- **Impostazioni alimentatore**
- **Impostazione servizio Web**
- **Impostazioni ECO**
- **Impostazione silenziosa**
- **Informazioni di sistema**
- **Gestione processo**
- **Registrazione delle impostazioni preferite (Profili personalizzati)**
- **Verifica del totale di utilizzi della stampante**

## Modifica delle impostazioni dal pannello dei comandi

In questa sezione viene descritta la procedura di modifica delle impostazioni nella schermata **Impostazioni periferica (Device settings)**, con l'esempio dei passaggi necessari per specificare **Previene abrasione carta (Prevent paper abrasion)**.

1. [Controllare che la stampante sia accesa.](#)



2. Selezionare  (Impostazione) nella schermata HOME.

■ [Utilizzo del touchscreen](#)



3. Selezionare  **Impostazioni periferica (Device settings)**.

Viene visualizzata la schermata **Impostazioni periferica (Device settings)**.

4. Selezionare un elemento di impostazione per regolarlo.

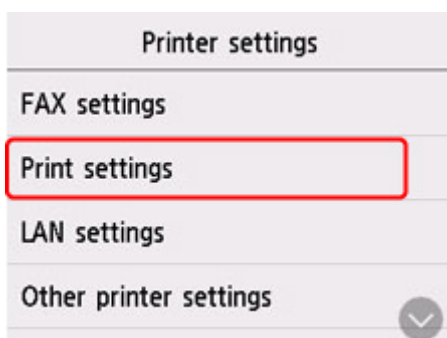

Viene visualizzata la schermata delle impostazioni relative alla voce selezionata.

5. Selezionare un elemento di impostazione.

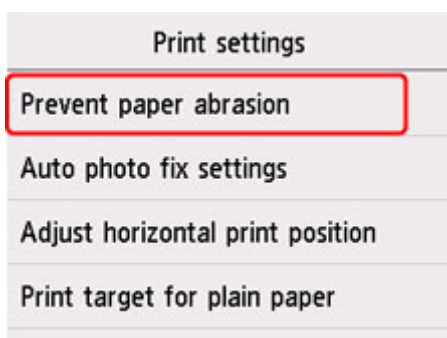

6. Selezionare un'impostazione da specificare.

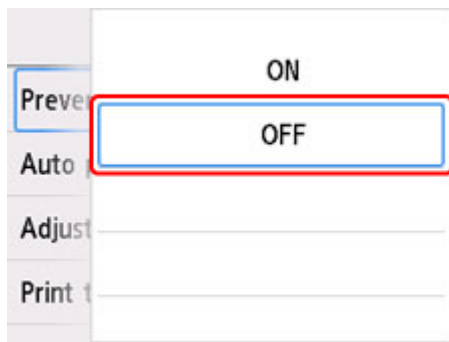

Per ulteriori informazioni sull'impostazione dal Pannello dei comandi:

- [Impostazione degli elementi sul pannello dei comandi](#)

## Impostazione degli elementi sul pannello dei comandi

### »»» Nota

- La password amministratore è necessaria per cambiare le impostazioni di alcune voci se è abilitata per la modifica delle impostazioni sul pannello dei comandi utilizzando la password amministratore.

### Elementi per la stampante

- [Impostazioni FAX](#)
- [Altre impostazioni periferica](#)
- [Risistemare le icone sulla schermata d'inizio](#)
- [Selezione lingua](#)
- [Impostazione servizio Web](#)
- [Impostazioni ECO](#)
- [Impostazione silenziosa](#)
- [Registrazione delle impostazioni preferite \(Profili personalizzati\)](#)

### Elementi per carta/stampa

- [Imp. stampa](#)
- [Impostazioni alimentatore](#)

### Elementi per manutenzione/gestione

- [Impostazioni LAN](#)
- [Aggiornamento del firmware](#)
- [Impostazioni password amministratore](#)
- [Impostazioni gestione utenti](#)
- [Ripristina impostazione](#)
- [Informazioni di sistema](#)
- [Gestione processo](#)
- [Verifica del totale di utilizzi della stampante](#)

# Impostazioni FAX

## ►►► Importante

- Questa impostazione viene definita dall'amministratore.

- [Impostazioni utente FAX \(FAX user settings\)](#)
- [Impostazioni FAX avanzate \(Advanced FAX settings\)](#)
- [Impostazioni stampa automatica \(Auto print settings\)](#)
- [Impostazioni salvataggio autom. \(Auto save setting\)](#)
- [Controllo di protezione \(Security control\)](#)
- [Impostazione facile \(Easy setup\)](#)

## ►►► Nota

- Prima di modificare le impostazioni, è possibile verificare quelle correnti stampando l'EL. DATI UTENTE (USER'S DATA LIST).
  - Riepilogo dei rapporti e degli elenchi

## Impostazioni utente FAX (FAX user settings)

### • Impostazioni informazioni utente (User information settings)

Consente di registrare il proprio nome e numero di fax/telefono stampato sui fax inviati.

- [Registrazione delle informazioni utente](#)

### • Tipo linea telefonica (Telephone line type) (Paese o regione di acquisto tranne la Cina)

Consente di selezionare l'impostazione del tipo di linea per la stampante.

- [Impostazione del tipo di linea telefonica](#)

## ►►► Nota

- Questa impostazione potrebbe non essere disponibile a seconda del Paese o della regione di acquisto.

### • Selezione automatica linea telef. (Telephone line auto selection) (Solo Cina)

Se si seleziona **ATTIVATO (ON)**, il tipo di linea telefonica viene selezionato automaticamente.

Se si seleziona **DISATTIVATO (OFF)**, il tipo di linea telefonica viene selezionato manualmente.

- [Impostazione del tipo di linea telefonica](#)

## Impostazioni FAX avanzate (Advanced FAX settings)

### • Impost. riduzione errore (VoIP) (Error reduction setting (VoIP))

Se si seleziona **Riduci (Reduce)**, potrebbe essere possibile ridurre l'incidenza degli errori di comunicazione quando ci si connette a una linea Internet, come un telefono IP.

## »» Nota

- Quando si seleziona **Riduci (Reduce)**, non è possibile utilizzare V.34 (Super G3). Generalmente, il tempo di comunicazione aumenta rispetto a quando si comunica con V.34 (super G3).
- Questa impostazione ha la priorità anche se si seleziona **33600 bps** per **Velocità inizio TR (TX start speed)** o **Velocità inizio RIC (RX start speed)**.

### • Rilezione automatica (Auto redial)

Consente di attivare/disattivare la rielezione automatica.

Se si seleziona **ATTIVATO (ON)**, è possibile specificare il numero massimo di tentativi di rielezione e il tempo di attesa della stampante tra questi tentativi.

### • Rilevamento tono selezione (Dial tone detect)

Consente di evitare la trasmissione non corretta in caso di ricezione e trasmissione contemporanee.

Se si seleziona **ATTIVATO (ON)**, la stampante trasmette il fax dopo la conferma del tono di selezione.

## »» Nota

- Questa impostazione potrebbe non essere disponibile a seconda del Paese o della regione di acquisto.

### • Impostazione durata pausa (Pause time settings)

Consente di impostare la durata della pausa quando si immette "P" (pausa).

### • Posizione ITT (TTI position)

Consente di selezionare la posizione delle informazioni sul mittente (all'esterno o all'interno dell'area dell'immagine).

### • RIC remota (Remote RX)

Consente di attivare/disattivare la ricezione remota.

Se si seleziona **ATTIVATO (ON)**, è possibile specificare l'ID ricezione remota.

■ RIC remota

### • Trasmissione a colori (Color transmission)

Quando si inviano via fax documenti a colori con l'ADF, consente di selezionare se convertirli in dati in bianco e nero, se la periferica fax del destinatario non supporta i fax a colori.

Se si seleziona **Disconnessione (Disconnect)**, la stampante non invia documenti a colori quando la periferica fax del destinatario non supporta i fax a colori.

### • Riduzione immagine RIC (RX image reduction)

Consente di attivare/disattivare la riduzione automatica dei fax in entrata in modo da adattarli alla carta selezionata.

Se si seleziona **ATTIVATO (ON)**, è possibile selezionare la direzione di riduzione dell'immagine.

- **Impostazioni comunicaz. avanz. (Adv. communication settings)**

- **TR IN ECM (ECM TX)**

Consente di selezionare se inviare i fax in modalità ECM (Error Correction Mode).

- Trasmissione/ricezione di fax tramite ECM

- **RIC IN ECM (ECM RX)**

Consente di selezionare se ricevere i fax in modalità ECM (Error Correction Mode).

- Trasmissione/ricezione di fax tramite ECM

- **Velocità inizio TR (TX start speed)**

Consente di selezionare la velocità di trasmissione fax.

La velocità di inizio trasmissione fax sarà più elevata con il valore più grande.

Se la condizione della linea telefonica o la connessione non sono ottimali, la selezione di una velocità di inizio trasmissione più bassa potrebbe rappresentare una soluzione ai problemi di trasmissione.

- **Velocità inizio RIC (RX start speed)**

Consente di selezionare la velocità di ricezione fax.

La velocità di inizio ricezione fax sarà più elevata con il valore più grande.

Se la condizione della linea telefonica o la connessione non sono ottimali, la selezione di una velocità di inizio ricezione più bassa potrebbe rappresentare una soluzione ai problemi di ricezione.

## **Impostazioni stampa automatica (Auto print settings)**

- **Documenti ricevuti (Received documents)**

Consente di selezionare se stampare automaticamente il fax ricevuto al momento della ricezione.

Se si seleziona **Non stampare (Do not print)**, il fax ricevuto viene archiviato nella memoria della stampante.

Per dettagli sul fax ricevuto archiviato nella memoria della stampante:

- [Documenti archiviati nella memoria della stampante](#)

- **Rapporto di attività (Activity report)**

Consente di selezionare se stampare automaticamente il RAPPORTO ATTIVITÀ (ACTIVITY REPORT).

Se si seleziona **Stamp (Print)**, la stampante produce automaticamente il RAPPORTO ATTIVITÀ (ACTIVITY REPORT) delle 20 cronologie dei fax inviati e ricevuti.

Per informazioni dettagliate su come stampare manualmente il RAPPORTO ATTIVITÀ (ACTIVITY REPORT):

- Riepilogo dei rapporti e degli elenchi



- **Rapporto TR (TX report)**

Consente di selezionare se stampare automaticamente il RAPPORTO TR (TX REPORT)/ RAPPORTO TR ERRATA (ERROR TX REPORT) dopo l'invio di un fax.

Se si stampa il rapporto, selezionare **Stampa solo errore (Print error only)** o **Stampa per ogni TR (Print for each TX)**.

Se si seleziona **Stampa solo errore (Print error only)** o **Stampa per ogni TR (Print for each TX)**, è possibile specificare le impostazioni di stampa in modo che la prima pagina del fax venga stampata insieme al rapporto.

- **Rapporto RIC (RX report)**

Consente di selezionare se stampare automaticamente il RAPPORTO RIC (RX REPORT) dopo la ricezione di un fax.

Se si stampa il RAPPORTO RIC (RX REPORT), selezionare **Stampa solo errore (Print error only)** o **Stampa per ogni RIC (Print for each RX)**.

## **Impostazioni salvataggio autom. (Auto save setting)**

Consente di scegliere se salvare automaticamente il fax ricevuto sull'unità flash USB oppure di inoltrarlo automaticamente alla cartella condivisa sul computer.

- Salvataggio automatico dei fax ricevuti su un'unità flash USB
- Inoltro automatico dei fax ricevuti alla cartella condivisa sul computer

## **Controllo di protezione (Security control)**

- **Reinser. numero fax (FAX number re-entry)**

Se si seleziona **ATTIVATO (ON)**, è possibile impostare la stampante in modo da inviare i fax dopo avere immesso il numero due volte. Utilizzando questa impostazione, è possibile evitare la trasmissione non corretta dei fax.

- Blocco della trasmissione non corretta di fax

- **Controlla inf. fax RIC (Check RX FAX information)**

Se si seleziona **ATTIVATO (ON)**, la stampante verifica se le informazioni sulla periferica fax del destinatario corrispondono al numero selezionato. Se le informazioni corrispondono al numero, la stampante inizia a inviare i fax.

- Blocco della trasmissione non corretta di fax

- **Impostazione tasto agg. linea (Hook key setting)**

Se si seleziona **Attiva (Enable)**, è possibile utilizzare la funzione di selezione aggancio linea.

- **Rifiuto ricezione fax (FAX reception reject)**

Se si seleziona **ATTIVATO (ON)**, la stampante rifiuta la ricezione dei fax che non includono informazioni sul mittente o fax di mittenti specifici.

- Rifiuto della ricezione di fax

- **Rifiuto chiamata (Caller rejection)**

Se si è abbonati a un servizio ID trasmittente, la stampante rileva l'ID trasmittente del mittente. Se l'ID trasmittente corrisponde alla condizione specificata in questa impostazione, la stampante rifiuta la chiamata o la ricezione del fax del mittente.

Selezionando **Sì (Yes)** sulla schermata di conferma dell'abbonamento, è possibile specificare le impostazioni del rifiuto.

- Utilizzo del servizio ID trasmittente per rifiutare le chiamate

»» **Nota**

- Questa impostazione potrebbe non essere supportata a seconda del paese o della regione di acquisto. Contattare la propria compagnia telefonica per verificare la disponibilità del servizio.

## **Impostazione facile (Easy setup)**

La stampante deve essere impostata in base alla propria linea telefonica e all'uso della funzione fax. Attenersi alla procedura e alle istruzioni visualizzate sul display touchscreen.

»» **Nota**

- È possibile specificare singolarmente le singole impostazioni di configurazione o scegliere la configurazione avanzata.

Per dettagli su come specificare l'impostazione:

- [Preparazione dell'invio di un fax](#)

## Imp. stampa

---

- **Preveni abrasione carta (Prevent paper abrasion)**

Selezionare questa impostazione solo se la superficie di stampa presenta delle macchie.

**»»» Importante**

- Dopo la stampa, assicurarsi di ripristinare l'impostazione **DISATTIVATO (OFF)** poiché la velocità o la qualità di stampa potrebbero risultare ridotte.

- **Regola posiz. stampa orizz. (Adjust horizontal print position)**

Regola la posizione di stampa quando i margini sinistro/destro non sono allineati.

È possibile regolare i margini sinistro/destro in incrementi di 0,1 mm (0,004") tra -3 mm (-0,12") e +3 mm (+0,12") centrati sul punto centrale in orizzontale della carta.

**»»» Importante**

- Quando si utilizza carta in formato A4/Letter, la quantità di regolazione che può essere effettuata è limitata. Non è possibile effettuare regolazioni maggiori di questo limite.

- **Destin. stampa per carta comune (Print target for plain paper)**

Selezionare **Solo testo (Text only)** o **Testo e foto (Text and photos)** per la stampa su carta comune.

**»»» Nota**

- Se nei risultati di stampa si notano irregolarità o trame di granularità, selezionare **Testo e foto (Text and photos)**.

## Impostazioni LAN

### ►►► Importante

- La password amministratore è necessaria per cambiare le impostazioni se è abilitata per la modifica delle impostazioni sul pannello dei comandi utilizzando la password amministratore.

- [Wi-Fi](#)
- [Wireless diretto \(Wireless Direct\)](#)
- [LAN wired \(Wired LAN\)](#)

Per stampare le impostazioni di rete, selezionare **Stampa dett. (Print details)**, quindi selezionare **Sì (Yes)**.

- [Stampa delle impostazioni di rete](#)

### ►►► Importante

- La stampa delle impostazioni di rete contiene importanti informazioni relative alla rete. Maneggiarla con cura.

## Wi-Fi

### • Elenco Impostazioni Wi-Fi (Wi-Fi setting list)

Vengono visualizzate le informazioni sulle impostazioni di rete della stampante quando questa è connessa tramite Wi-Fi. (Alcuni elementi non vengono visualizzati in base alle impostazioni della stampante.)

Voci	Impostazione
Connessione (Connection)	Attivato (connesso)/Attivato (disconnesso)/Disattiva
Nome di rete (SSID) (Network name (SSID))	XXXXXXXXXXXXXXXXXXXX XXXXXXXXXXXXXXXXXXXX (fino a un massimo di 32 caratteri)
Frequenza (Frequency)	2,4 GHz/5 GHz
Protezione Wi-Fi (Wi-Fi security)	Inattiva/WEP (64bit)/WEP (128bit)/WPA-PSK (TKIP)/WPA-PSK (AES)/WPA2-PSK (TKIP)/WPA2-PSK (AES)
Livello segnale (%) (Signal strength (%))	XXX
Indirizzo IPv4 (IPv4 address)	XXX. XXX. XXX. XXX (12 caratteri)
Subnet mask IPv4 (IPv4 subnet mask)	XXX. XXX. XXX. XXX (12 caratteri)
Gateway predefinito IPv4 (IPv4 default gateway)	XXX. XXX. XXX. XXX (12 caratteri)
Link Indirizzo locale IPv6 (IPv6 link-local address)	XXXX: XXXX: XXXX: XXXX: XXXX: XXXX: XXXX: XXXX (32 caratteri)
Indirizzo MAC (Wi-Fi) (MAC address (Wi-Fi))	XXX. XXX. XXX. XXX (12 caratteri)
Nome stampante (Printer name)	XXXXXXXXXXXXXXXXXXXX (fino a un massimo di 15 caratteri)

<b>Nome servizio Bonjour (Bonjour service name)</b>	XXXXXXXXXXXXXXXX XXXXXXXXXXXXXXXX XXXXXXXXXXXXXXXX XXXXXXXXXXXXXXXX (fino a un massimo di 52 caratteri)
-----------------------------------------------------	------------------------------------------------------------------------------------------------------------------

("XX" rappresenta caratteri alfanumerici.)

- **Attiva/disattiva il Wi-Fi (Enable/disable Wi-Fi)**

Consente di attivare/disattivare il Wi-Fi.

- **Impostazione Wi-Fi (Wi-Fi setup)**

Consente di selezionare il metodo di impostazione per la connessione Wi-Fi.

- **Connessione w.less facile (Easy wireless connect)**

Selezionare questa opzione se si specificano le impostazioni delle informazioni del punto di accesso sulla stampante direttamente da una periferica (quale uno smartphone o un tablet) senza utilizzare il router wireless. Per la procedura di impostazione, attenersi alle istruzioni visualizzate sullo schermo del dispositivo connesso.

- **Connessione manuale (Manual connect)**

Selezionare questa opzione quando si eseguono impostazioni per il Wi-Fi utilizzando il pannello dei comandi della stampante.

- **WPS (Metodo pulsante) (WPS (Push button method))**

Selezionare questa opzione quando si eseguono impostazioni per il Wi-Fi utilizzando un router wireless che supporta un metodo pulsante Wi-Fi Protected Setup (WPS). Seguire le istruzioni visualizzate sullo schermo durante l'impostazione.

- **Altri tipi di connessione (Other connection types)**

- **Conness. manuale (avan.) (Manual connect (adv.))**

Selezionare questa opzione per eseguire le impostazioni del Wi-Fi manualmente. È possibile specificare più chiavi WEP.

- **WPS (Metodo codice PIN) (WPS (PIN code method))**

Selezionare questa opzione per eseguire le impostazioni per il Wi-Fi utilizzando un router wireless che supporta un metodo codice PIN Wi-Fi Protected Setup (WPS). Seguire le istruzioni visualizzate sullo schermo durante l'impostazione.

- **Impostazione avanzata (Advanced setup)**

Per ulteriori informazioni su ciascun elemento di impostazione:

- [Impostazione avanzata \(Advanced setup\)](#)

## **Wireless diretto (Wireless Direct)**

- **Elenco imp. wireless diretto (Wireless Direct setting list)**

Vengono visualizzate le informazioni sulle impostazioni di rete della stampante quando questa è connessa tramite il wireless diretto. (Alcuni elementi non vengono visualizzati in base alle impostazioni della stampante.)

## »» Nota

- Per visualizzare o nascondere la password, selezionare **Mostra passw. (Show password)/ Nascondi passw. (Hide password)** nella schermata **Elenco imp. wireless diretto (Wireless Direct setting list)**.

Voci	Impostazione
<b>Connessione (Connection)</b>	Attiva/Disattiva
<b>Nome di rete (SSID) (Network name (SSID))</b>	DIRECT-XXXXXXXXXX XXXXXXXXXXXXXXXXXXXX (fino a un massimo di 32 caratteri)
<b>Password</b>	XXXXXXXXXXXX (10 caratteri)
<b>Protezione Wi-Fi (Wi-Fi security)</b>	WPA2-PSK (AES)
<b>N. di periferiche connesse ora (No. of printers connected now)</b>	XX/XX
<b>Indirizzo IPv4 (IPv4 address)</b>	XXX. XXX. XXX. XXX (12 caratteri)
<b>Subnet mask IPv4 (IPv4 subnet mask)</b>	XXX. XXX. XXX. XXX (12 caratteri)
<b>Gateway predefinito IPv4 (IPv4 default gateway)</b>	XXX. XXX. XXX. XXX (12 caratteri)
<b>Link Indirizzo locale IPv6 (IPv6 link-local address)</b>	XXXX: XXXX: XXXX: XXXX: XXXX: XXXX: XXXX: XXXX (32 caratteri)
<b>Indirizzo MAC (Wi-Fi) (MAC address (Wi-Fi))</b>	XXX. XXX. XXX. XXX (12 caratteri)
<b>Nome stampante (Printer name)</b>	XXXXXXXXXXXXXXXXXXXX (fino a un massimo di 15 caratteri)
<b>Nome servizio Bonjour (Bonjour service name)</b>	XXXXXXXXXXXXXXXXXXXX XXXXXXXXXXXXXXXXXXXX XXXXXXXXXXXXXXXXXXXX XXXXXXXXXXXXXXXXXXXX (fino a un massimo di 52 caratteri)

("XX" rappresenta caratteri alfanumerici.)

- **Connetti a smartphone (Connect to smartphone)**

Consente di connettere lo smartphone alla stampante leggendo il codice QR visualizzato sul touchscreen con lo smartphone o anche ottenendo manualmente il nome di rete e la password.

- **Attiva/disattiva wireless diretto (Enable/disable Wireless Direct)**

Consente di attivare/disattivare la connessione wireless diretta.

- **Cambia nome di rete (SSID) (Change network name (SSID))**

Consente di modificare l'identificatore (SSID/il nome della stampante visualizzato su una periferica compatibile con Wi-Fi Direct) per la connessione wireless diretta.

- **Cambia password (Change password)**

Consente di modificare la password per la connessione wireless diretta.

- **Conferma richiesta connessione (Connection request confirmation)**

Se si seleziona **ATTIVATO (ON)**, viene visualizzata la schermata di conferma quando una periferica compatibile con Wi-Fi Direct si sta connettendo alla stampante.

- **Impostazione avanzata (Advanced setup)**

Per ulteriori informazioni su ciascun elemento di impostazione:

■ [Impostazione avanzata \(Advanced setup\)](#)

## LAN wired (Wired LAN)

- **Elenco Impost. LAN wired (Wired LAN setting list)**

Vengono visualizzate le informazioni sulle impostazioni di rete della stampante quando questa è connessa tramite LAN wired. (Alcuni elementi non vengono visualizzati in base alle impostazioni della stampante.)

Voci	Impostazione
Connessione (Connection)	Attivato (connesso)/Attivato (disconnesso)/Disattiva
Indirizzo IPv4 (IPv4 address)	XXX. XXX. XXX. XXX (12 caratteri)
Subnet mask IPv4 (IPv4 subnet mask)	XXX. XXX. XXX. XXX (12 caratteri)
Gateway predefinito IPv4 (IPv4 default gateway)	XXX. XXX. XXX. XXX (12 caratteri)
Link Indirizzo locale IPv6 (IPv6 link-local address)	XXXX: XXXX: XXXX: XXXX: XXXX: XXXX: XXXX: XXXX (32 caratteri)
Indirizzo MAC (LAN wired) (MAC address (Wired LAN))	XX:XX:XX:XX:XX:XX (12 caratteri)
Nome stampante (Printer name)	XXXXXXXXXXXXXXXXXXXX (fino a un massimo di 15 caratteri)
Nome servizio Bonjour (Bonjour service name)	XXXXXXXXXXXXXXXXXXXX XXXXXXXXXXXXXXXXXXXX XXXXXXXXXXXXXXXXXXXX XXXXXXXXXXXXXXXXXXXX (fino a un massimo di 52 caratteri)

("XX" rappresenta caratteri alfanumerici.)

- **Attiva/disattiva LAN wired (Enable/disable Wired LAN)**

Consente di attivare/disattivare la LAN wired.

- **Impostazione avanzata (Advanced setup)**

Per ulteriori informazioni su ciascun elemento di impostazione:

■ [Impostazione avanzata \(Advanced setup\)](#)

## Impostazione avanzata (Advanced setup)

- **Impostazione nome stampante (Set printer name)**

Indica il nome della stampante. È possibile utilizzare fino a 15 caratteri per il nome.

## »» Nota

- Non è possibile utilizzare un nome della stampante uguale a quello già utilizzato per altri dispositivi connessi alla LAN.
- Non è possibile utilizzare un trattino come carattere iniziale o finale del nome della stampante.

### • Impostazioni TCP/IP (TCP/IP settings)

Esegue l'impostazione IPv4 o IPv6.

### • Impostazione WSD (WSD settings)

Impostazione di elementi quando si utilizza WSD (uno dei protocolli di rete supportati in Windows).

#### ◦ Attiva/disattiva WSD (Enable/disable WSD)

Consente di selezionare se WSD è attivato o disattivato.

## »» Nota

- Quando questa impostazione è attivata, l'icona della stampante viene visualizzata in Esplora rete in Windows.

#### ◦ Ottimizza WSD in ingresso (Optimize inbound WSD)

Se si seleziona **Attiva (Enable)**, sarà possibile ricevere i dati di stampa WSD più velocemente.

#### ◦ Scansione WSD da questo disp (WSD scan from this printer)

Se si seleziona **Attiva (Enable)**, è possibile trasferire i dati acquisiti sul computer mediante WSD. Per trasferire i dati acquisiti, premere il pulsante **Colore (Color)**.

## »» Nota

- Quando si inoltrano i dati acquisiti al computer rilevato mediante WSD, non è possibile selezionare il tipo di documento.

#### ◦ Impostazione timeout (Timeout settings)

Indica la lunghezza del timeout.

### • Impostazioni Bonjour (Bonjour settings)

Impostazione degli elementi quando si utilizza Bonjour.

#### ◦ Attiva/disattiva Bonjour (Enable/disable Bonjour)

Selezionando **Attiva (Enable)**, è possibile utilizzare Bonjour per effettuare le impostazioni di rete.

#### ◦ Nome servizio (Service name)

Specifica il nome del servizio Bonjour. È possibile utilizzare fino a 48 caratteri per il nome.

## »» Nota

- Non è possibile utilizzare lo stesso nome di servizio già utilizzato per altri dispositivi LAN connessi.

### • Impostazione protocollo LPR (LPR protocol settings)

Consente di attivare/disattivare l'impostazione LPR.

### • Protocollo RAW (RAW protocol)



Attiva/disattiva la stampa RAW.

- **LLMNR**

Attiva/disattiva LLMNR (Link-Local Multicast Name Resolution). Se si seleziona **Attiva (Enable)**, la stampante sarà in grado di rilevare l'indirizzo IP della stampante dal nome della stampante senza un server DNS.

- **Impostazioni IPP (IPP settings)**

Selezionando **Attiva (Enable)** si consente di stampare tramite la rete con il protocollo IPP.

- **Impostazioni Wi-Fi DRX (Wi-Fi DRX settings)**

Se si seleziona **Attiva (Enable)**, è possibile attivare la ricezione discontinua quando si utilizza il Wi-Fi (ricezione discontinua).

▶▶▶ **Nota**

- A seconda del router Wi-Fi utilizzato, la ricezione discontinua potrebbe non essere attivata anche se è selezionato **Attiva (Enable)**.
- La ricezione discontinua è attivata solo quando la stampante è in standby. (Il touchscreen è in modalità screen saver.)

- **Impostazione LAN DRX wired (Wired LAN DRX settings)**

Se si seleziona **Attiva (Enable)**, è possibile attivare la ricezione discontinua quando la stampante è collegata a una periferica compatibile mediante la LAN wired.

- **Impostazioni IPsec (IPsec settings)**

Selezionando **Attiva (Enable)**, è possibile specificare la protezione IPsec.

## Altre impostazioni periferica

### ►►► Importante

- La password amministratore è necessaria per cambiare le impostazioni se è abilitata per la modifica delle impostazioni sul pannello dei comandi utilizzando la password amministratore.

- **Impostazioni data/ora (Date/time settings)**

Consente di impostare la data e l'ora correnti.

- [Impostazione delle informazioni sul mittente](#)

- **Formato visualizzazione data (Date display format)**

Imposta il formato delle date visualizzate sul touchscreen e stampate sulle foto e sui fax inviati.

### ►►► Nota

- Quando **ATTIVATO (ON)** è selezionato per **Stampa data (Print date)** nella schermata delle impostazioni di stampa durante la stampa da un'unità flash USB, la data viene stampata nel formato di visualizzazione selezionato.

- [Impostazione di elementi per la stampa di foto mediante il pannello dei comandi](#)

- **Imp. ora legale di salvataggio (Daylight saving time setting)**

Consente di attivare/disattivare l'impostazione dell'ora legale. Se si seleziona **ATTIVATO (ON)**, è possibile selezionare ulteriori impostazioni secondarie. Questa impostazione potrebbe non essere disponibile a seconda del Paese o della regione di acquisto.

- **Data/ora inizio (Start date/time)**

Consente di impostare la data e l'ora di inizio dell'ora legale.

**Mese (Month):** specificare il mese.

**Sett. (Week):** specificare la settimana.

**Giorno (DOW):** specificare il giorno della settimana.

La schermata per impostare lo spostamento dell'ora per inserire l'ora legale viene visualizzata dopo aver specificato gli elementi sopra indicati e aver selezionato **OK**.

Dopo avere specificato lo spostamento dell'ora e selezionato **OK**, è possibile specificare data e ora finale.

- **Data/ora fine (End date/time)**

Consente di impostare la data e l'ora di fine dell'ora legale.

**Mese (Month):** specificare il mese.

**Sett. (Week):** specificare la settimana.

**Giorno (DOW):** specificare il giorno della settimana.

La schermata per impostare lo spostamento dell'ora per terminare l'ora legale viene visualizzata dopo avere specificato gli elementi sopra indicati e aver selezionato **OK**.

Specificare lo spostamento dell'ora, quindi selezionare **OK**.

- **Controllo suono (Sound control)**

Consente di selezionare il volume.

- **Volume tastiera (Keypad volume)**

Consente di selezionare il volume del segnale acustico quando si preme il touchscreen o si premono i pulsanti sul pannello dei comandi.

- **Volume allarme (Alarm volume)**

Consente di selezionare il volume dell'allarme.

- **Volume monitor linea (Line monitor volume)**

Consente di selezionare il volume del monitor linea.

- **Allarme telefono sganciato (Offhook alarm)**

Consente di selezionare il volume dell'allarme quando la cornetta non viene agganciata in modo corretto.

- **Paese e regione (Country and region)**

Consente di selezionare il paese o la regione in cui si utilizza la stampante.

### »»» Nota

- Questa impostazione potrebbe non essere disponibile a seconda del Paese o della regione di acquisto.

- **Contr. aliment. (Power control)**

Consente l'accensione e lo spegnimento automatico della stampante per risparmiare elettricità. Inoltre, è possibile specificare l'ora e il giorno di accensione/spegnimento.

- **Usa contr. alimentazione autom. (Use auto power control)**

Specifica il periodo di tempo per spegnere la stampante automaticamente quando non viene eseguita alcuna operazione o non vengono inviati dati alla stampante. È anche possibile consentire alla stampante di accendersi automaticamente quando viene inviato un comando di scansione da un computer o di stampa dei dati alla stampante.

- **Usa pianificazione (Use scheduling)**

Consente di specificare l'ora di accensione o spegnimento automatico della stampante in ciascun giorno della settimana.

- **Non usare control. alimentazione (Do not use power control)**

Disabilita la funzione di accensione o spegnimento automatico della stampante.

### »»» Nota

- È anche possibile configurare questa impostazione selezionando  (Impostazione) nella schermata HOME, quindi selezionando **ECO** e infine **Contr. aliment. (Power control)**.

■ [Impostazioni ECO](#)

- **Fuso orario (Time zone)**

Consente di specificare il fuso orario in base al paese o alla regione in cui si vive.

Specificando il fuso orario nella stampante sarà possibile visualizzare l'ora corretta in cui un'e-mail è stata inviata da un'unità principale sul software e-mail.

- **Promemoria rimozione documento (Original removal reminder)**

Consente di scegliere se la stampante visualizzerà la schermata di promemoria nel caso ci si dimentichi di rimuovere l'originale dal piano di lettura dopo la scansione.

**►►► Importante**

- In base al tipo di originale o allo stato del coperchio dei documenti, la mancata rimozione dell'originale potrebbe non venire rilevata.

- **Impostazioni di tastiera (Keyboard settings)**

Impostare la tastiera.

Selezionare **Tastiera completa (Full keyboard)** per selezionare il layout di tastiera tra i tre tipi seguenti.

- **QWERTY**
- **QWERTZ**
- **AZERTY**

- **Monitoraggio livello inchiostro (Ink level monitor)**

- Ripristina il calcolo dell'inchiostro restante.

Quando si aggiunge inchiostro fino al limite superiore a quello rimasto nel serbatoio d'inchiostro, reimpostare il conteggio dell'inchiostro residuo su 100%.

- **Imposti selez. serb. d'inchiostro (Force ink tank selection)**

È possibile specificare l'inchiostro da utilizzare.

- **Tutti i serbatoi d'inchiostro (All ink tanks)**

Utilizzare sia l'inchiostro colore che l'inchiostro nero.

- **Solo nera (Black only)**

Utilizzare solo l'inchiostro nero.

**►►► Nota**

- Quando uno degli inchiostri ha raggiunto la linea limite inferiore, la stampa e la copia vengono disabilitate.

- **Qualità stampa fissa (Fixed print quality)**

Specifica la qualità di stampa quando si stampa su carta comune.

- **Impostazioni di blocco schermo (Screen lock settings)**

Bloccare lo schermo per impedire che il pannello dei comandi venga utilizzato da qualcuno che non sia l'amministratore.

## Risistemare le icone sulla schermata d'inizio

È possibile ridisporre le icone sulla schermata d'inizio in un ordine di facile utilizzo.

1. [Controllare che la stampante sia accesa.](#)

2. Selezionare  **Impostazione (Setup)** nella schermata HOME.

■ [Utilizzo del touchscreen](#)

Viene visualizzata la schermata Menu Impostazione (Setup menu).

3. Selezionare  **Impostazioni periferica (Device settings)**.

Viene visualizzata la schermata **Impostazioni periferica (Device settings)**.

4. Selezionare **Ridisponi icone schermata Home (Rearrange home screen icons)**.

Viene visualizzato l'elenco delle funzioni visualizzate sulla schermata d'inizio.

5. Selezionare la funzione di cui si desidera modificare l'ordine, quindi toccare  o .

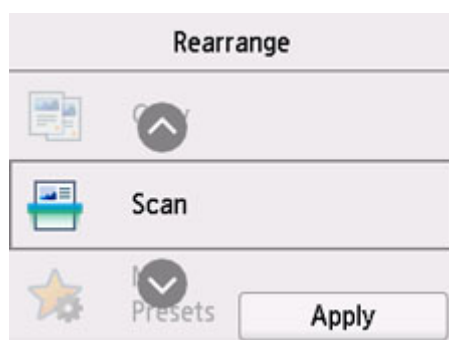

6. Selezionare **Applica (Apply)**.

L'elenco viene visualizzato nell'ordine in cui è stata modificata la funzione.

7. Selezionare **Esci (Exit)**.

## Selezione lingua

---

Consente di modificare la lingua dei messaggi e dei menu sul touchscreen.

### »»» **Importante**

- La password amministratore è necessaria per cambiare le impostazioni se è abilitata per la modifica delle impostazioni sul pannello dei comandi utilizzando la password amministratore.

Giapponese / Inglese / Tedesco / Francese / Italiano / Spagnolo / Portoghese / Olandese / Danese /  
Norvegese / Svedese / Finlandese / Russo / Ucraino / Polacco / Ceco / Sloveno / Ungherese / Slovacco /  
Croato / Rumeno / Bulgaro / Turco / Greco / Estone / Lettone / Lituano / Cinese semplificato / Coreano /  
Cinese tradizionale / Tailandese / Indonesiano / Vietnamita

## Aggiornamento del firmware

È possibile aggiornare il firmware della stampante, verificare la versione del firmware o configurare le impostazioni di una schermata di notifica, di un server DNS e di un server proxy.

### ►►► Importante

- La password amministratore è necessaria per cambiare le impostazioni se è abilitata per la modifica delle impostazioni sul pannello dei comandi utilizzando la password amministratore.
- Quando si utilizza questa funzione, accertarsi che la stampante sia connessa a Internet.

### ►►► Nota

- **Verifica la versione corrente (Check current version) e Impostazione notifica aggiornam. (Update notification settings)** sono disponibili quando **Disattiva (Disable)** è selezionato per **Attiva/disattiva il Wi-Fi (Enable/disable Wi-Fi)** di **Wi-Fi** in **Impostazioni LAN (LAN settings)**.

- **Installa aggiornamento (Install update)**

Consente di eseguire l'aggiornamento del firmware della stampante. Se si seleziona **Sì (Yes)**, viene avviato l'aggiornamento del firmware. Per eseguire l'aggiornamento, seguire le istruzioni visualizzate sullo schermo.

### ►►► Nota

- Se l'aggiornamento del firmware non è completo, verificare quanto segue ed eseguire le operazioni necessarie.
  - Controllare le impostazioni di rete.
  - Se viene visualizzato **Impossibile collegarsi al server. (Cannot connect to the server.)** sul touchscreen, selezionare **OK** e riprovare dopo alcuni istanti.

- **Verifica la versione corrente (Check current version)**

È possibile verificare la versione corrente del firmware.

- **Impostazione notifica aggiornam. (Update notification settings)**

Quando si seleziona **ATTIVATO (ON)** ed è disponibile l'aggiornamento del firmware, sul touchscreen viene visualizzata una schermata per informare dell'aggiornamento del firmware.

- **Impostazione server DNS (DNS server setup)**

Consente di configurare le impostazioni per un server DNS. Selezionare **Impostazione automatica (Auto setup)** o **Impostazione manuale (Manual setup)**. Se si seleziona **Impostazione manuale (Manual setup)**, seguire le informazioni visualizzate sul touchscreen.

- **Impostazione server proxy (Proxy server setup)**

Consente di configurare le impostazioni di un server proxy. Per configurare le impostazioni, seguire le informazioni visualizzate sul touchscreen.

## Impostazioni password amministratore

La password amministratore può essere impostata o annullata.

### »»» Importante

- La password amministratore della stampante viene impostata al momento dell'acquisto. È impostata sul numero di serie della stampante che è composto da 9 caratteri (i primi 4 caratteri sono alfabetici e gli ultimi 5 caratteri sono numerici) ed è indicato sul timbro presente sulla periferica.

#### 1. [Controllare che la stampante sia accesa.](#)

#### 2. Selezionare **Impostazione (Setup)** nella schermata HOME.

■ [Utilizzo del touchscreen](#)

#### 3. Selezionare **Impostazioni periferica (Device settings)**.

Viene visualizzata la schermata **Impostazioni periferica (Device settings)**.

#### 4. Selezionare **Imposta password ammin. (Administrator password settings)**.

#### 5. Quando viene visualizzata la schermata di conferma dell'impostazione della password amministratore, selezionare **Sì (Yes)**.

Quando la password amministratore non è impostata, viene visualizzato un messaggio di conferma della registrazione. Selezionare **Sì (Yes)**. Viene visualizzato nuovamente il messaggio. Quindi, selezionare **OK** e procedere al punto 7.

#### 6. Selezionare **Cambia password ammin. (Change administrator password)**.

Quando non si desidera impostare la password amministratore, selezionare **Rimuovi password ammin. (Remove administrator password)**. Selezionare **Sì (Yes)** nella schermata visualizzata. Viene visualizzato nuovamente il messaggio. Selezionare quindi **OK**.

#### 7. Selezionare l'ambito effettivo della password amministratore.

##### **UI remota o altri strumenti (Remote UI and other tools)**

Per modificare l'impostazione utilizzando l'interfaccia utente remota o un software, è necessario immettere la password amministratore.

##### **LCD, UI remota o altri strumenti (LCD, Remote UI, and other tools)**

Per modificare l'impostazione utilizzando il pannello dei comandi della stampante, l'interfaccia utente remota o un software, è necessario immettere la password amministratore.

#### 8. Inserire la password amministratore.



## »» Importante

- Quando si modifica la password, i caratteri hanno le seguenti limitazioni.
  - Utilizzare da 4 a 32 caratteri per impostare la password.
  - Sono disponibili solo caratteri alfanumerici.
  - Da un punto di vista della sicurezza, si consiglia di impostare una password di almeno 8 caratteri in una combinazione di caratteri alfanumerici.

9. Selezionare **Applica (Apply)**.

10. Immettere di nuovo la password amministratore.

11. Selezionare **Applica (Apply)**.

La password amministratore è disponibile.

## »» Nota

- Quando la password amministratore viene annullata o l'ambito effettivo della password amministratore è impostato su **UI remota o altri strumenti (Remote UI and other tools)**, la gestione degli utenti è disabilitata.

## Impostazioni gestione utenti

---

L'amministratore effettua le impostazioni per gestire gli utenti.

1. [Controllare che la stampante sia accesa.](#)



2. Selezionare **Impostazione (Setup)** nella schermata HOME.

- [Utilizzo del touchscreen](#)

Viene visualizzata la schermata Menu Impostazione (Setup menu).



3. Selezionare **Impostazioni periferica (Device settings)**.

Viene visualizzata la schermata **Impostazioni periferica (Device settings)**.

4. Selezionare **Impostazioni gestione utenti (User management settings)**.

### **Attiva/disattiva gestione utenti (Enable/disable user management)**

Impostare la validità/non validità dell'amministrazione dell'utente registrato dall'interfaccia utente remota.

1. Selezionare **ATTIVATO (ON)**
2. Selezionare **Effettuare il login (Log in)**.

### **Tempo di logout automatico (Auto logout time)**

Quando l'operazione non viene eseguita dall'utente registrato, impostare l'ora per disconnettersi automaticamente.

Selezionare **Tempo di logout automatico (Auto logout time)**, quindi impostare l'ora.

## Ripristina impostazione

È possibile ripristinare le impostazioni predefinite.

### ►►► Importante

- La password amministratore è necessaria per cambiare le impostazioni se è abilitata per la modifica delle impostazioni sul pannello dei comandi utilizzando la password amministratore.

- **Solo impostazione servizio Web (Web service setup only)**

Ripristina le impostazioni predefinite del servizio Web.

- **Solo impostazioni LAN (LAN settings only)**

Consente di ripristinare le impostazioni LAN ai valori di default.

- **Solo nr. telefonico (Telephone number only)**

Consente di eliminare tutti i numeri telefono/fax registrati.

- **Solo impostazioni (Settings only)**

Riporta le impostazioni del formato carta, del tipo di supporto o altri elementi di impostazione ai valori di default. Le impostazioni LAN e il numero di telefono/fax non vengono riportate ai valori di default.

- **Solo voci della rubrica e-mail (E-mail address book entries only)**

Consente di eliminare tutti gli indirizzi e-mail registrati.

- **Solo impostazioni FAX (Fax settings only)**

Riporta tutte le impostazioni fax ai valori di default. Disconnettere la linea telefonica dalla stampante prima di riportare questa impostazione ai valori di default.

Dopo il ripristino, ripetere la configurazione se necessario.

- **Ripristina tutto (Reset all)**

Ripristina i valori predefiniti per tutte le impostazioni eseguite sulla stampante. La password amministratore specificata dall'interfaccia utente remota o da IJ Network Device Setup Utility viene ripristinata sull'impostazione di default.

Dopo il ripristino, ripetere la configurazione se necessario.

### ►►► Nota

- Non è possibile specificare le impostazioni dei seguenti elementi sui valori di default:
  - La lingua desiderata viene visualizzata sul touchscreen
  - La posizione corrente della testina di stampa
  - Il paese o la regione selezionata per **Paese e regione (Country and region)**
  - Il numero totale di copie, scansioni, fax e così via registrato in **Statistiche di utilizzo (Usage stats)**.
  - Impostazione CSR (Certificate Signing Request) per il metodo di crittografia (SSL/TLS)

## Impostazioni alimentatore

Registrandolo il formato carta e il tipo di supporto caricato sul vassoio posteriore o nel cassetto, è possibile impedire che la stampante esegua la stampa erroneamente visualizzando il messaggio prima che la stampa abbia inizio quando il formato carta o il tipo di supporto caricato differisce dalle impostazioni di stampa.

Per dettagli:

- [Impostazioni carta](#)

### »»» Nota

- Per ulteriori informazioni sull'esatta combinazione delle impostazioni carta che è possibile specificare dal driver della stampante (Windows) o sul touchscreen:

- [Impostazioni carta nel driver della stampante e nella stampante \(Tipo di supporto\)](#)
- [Impostazioni carta nel driver della stampante e nella stampante \(Formato carta\)](#)

- **Impost. carta vassoio posteriore (Rear tray paper settings)**

Registra il formato carta e il tipo di supporto caricato nel vassoio posteriore.

- **Impostazioni carta cassetto 1 (Cassette 1 paper settings)**

Registra il formato della carta caricata nel cassetto 1.

### »»» Nota

- È possibile caricare la carta comune solo nel cassetto.

- **Impostazioni carta cassetto 2 (Cassette 2 paper settings)**

Consente di registrare il formato della carta caricata nel cassetto 2.

### »»» Nota

- È possibile caricare la carta comune solo nel cassetto.

- **Ril. impost. carta errata (Detect paper setting mismatch)**

Se si seleziona **Attiva (Enable)**, la stampante rileva se il formato carta e il tipo di supporto sono identici a quelli registrati in **Impostazioni alimentatore (Feed settings)**. Se si avvia la stampa con impostazioni che non corrispondono, viene visualizzato un messaggio di errore sul touchscreen.

### »»» Nota

- Quando è selezionato **Disattiva (Disable)**, le impostazioni in **Impostazioni alimentatore (Feed settings)** sono disattivate.

- **Verifica sostituzione carta (Check paper replacement)**

Se si seleziona **ATTIVATO (ON)**, la stampante rileva la sostituzione della carta (il coperchio dell'alimentatore manuale è aperto o chiuso, il cassetto viene reinserito). Quando la schermata di registrazione della carta viene visualizzata dopo aver sostituito la carta, registrare il formato carta e il tipo di supporto.

## Impostazione servizio Web



Selezionare questa voce di impostazione da **Impostazione servizio Web (Web service setup)** in



(Impostazione).

- **Registraz. utilizzo servizio Web (Web service usage registration)/Annullam. utilizzo servizio Web (Web service usage cancellation)**

Consente di registrare/eliminare l'utilizzo del servizio Web per utilizzare le informazioni della periferica della stampante verso/da PIXMA/MAXIFY Cloud Link.

- **Impost. connessione servizio Web (Web service connection setup)**

Sono disponibili le seguenti voci.

- **Impost. IJ Cloud Printing Center (IJ Cloud Printing Center setup)**

Consente di registrare/eliminare la stampante in/da Canon Inkjet Cloud Printing Center e di impostare il salvataggio della cronologia.

- **Controll. impost. servizio Web (Check Web service setup)**

Verificare che la stampante sia registrata su Canon Inkjet Cloud Printing Center.

- **Emetti codice di registrazione (Issue registration code)**

Per collegare il servizio Web e la stampante, ottenere il codice di registrazione dall'origine del servizio.

- **Impostazione server DNS (DNS server setup)**

Consente di configurare le impostazioni per un server DNS. Selezionare **Impostazione automatica (Auto setup)** o **Impostazione manuale (Manual setup)**. Se si seleziona **Impostazione manuale (Manual setup)**, seguire le informazioni visualizzate sul touchscreen.

- **Impostazione server proxy (Proxy server setup)**

Consente di configurare le impostazioni di un server proxy. Per configurare le impostazioni, seguire le informazioni visualizzate sul touchscreen.

## Impostazioni ECO

Questa impostazione consente di utilizzare la stampa fronte/retro automatica come impostazione predefinita per risparmiare carta e di accendere/spegnere automaticamente la stampante per risparmiare elettricità.

- [Utilizzo della funzione di risparmio energetico](#)
- [Utilizzo della stampa fronte/retro](#)

### Utilizzo della funzione di risparmio energetico

Attenersi alla procedura riportata di seguito per utilizzare la funzione di risparmio energetico.

1. [Controllare che la stampante sia accesa.](#)

2. Selezionare  (Impostazione) nella schermata HOME.

- [Utilizzo del touchscreen](#)

3. Selezionare  **ECO**.

4. Selezionare **Contr. aliment. (Power control)**.

5. Selezionare **Usa contr. alimentazione autom. (Use auto power control)**.

6. Verificare le istruzioni visualizzate sullo schermo e selezionare **Avanti (Next)**.

7. Specificare le impostazioni in base alle esigenze.

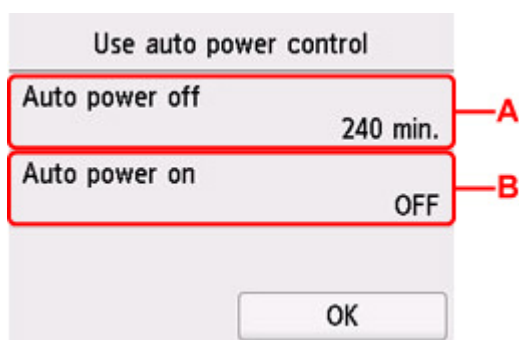

A: Specificare il periodo di tempo dopo il quale la stampante si spegne automaticamente se non viene effettuata alcuna operazione o se non vengono inviati dati di stampa alla stampante.

B: Selezionando **ATTIVATO (ON)**, è possibile fare in modo che la stampante si accenda automaticamente quando viene inviato un comando di scansione da un computer o di stampa dei dati alla stampante.

## »»» Nota

- La selezione di **Usa pianificazione (Use scheduling)** consente di impostare l'ora e il giorno di accensione e spegnimento automatici della stampante.
- Selezionando **Non usare control. alimentazione (Do not use power control)**, vengono disabilitate tutte le impostazioni del controllo dell'alimentazione e della pianificazione.

## Utilizzo della stampa fronte/retro

Attenersi alla procedura riportata di seguito per utilizzare la stampa fronte/retro.

1. [Controllare che la stampante sia accesa.](#)

2. Selezionare  (Impostazione) nella schermata HOME.

■ [Utilizzo del touchscreen](#)

3. Selezionare  **ECO**.

4. Selezionare **Impost. stampa sui due lati (Two-sided print settings)**.

5. Specificare le impostazioni in base alle esigenze.



C: Selezionare la copia fronte/retro come impostazione predefinita.

D: Selezionare la stampa fronte/retro di file PDF salvati su un'unità flash USB come impostazione predefinita.

E: Consente di selezionare la stampa fronte-retro di fax inviati/ricevuti, rapporti o elenchi come valore di default.

F: Selezionare la stampa fronte/retro di moduli di modello sulla stampante come impostazione predefinita.

## »»» Nota

- Quando si seleziona la stampa fronte/retro, l'icona  viene visualizzata sugli elementi di impostazione per la stampa fronte/retro in ciascuna schermata delle impostazioni di stampa.

## Impostazione silenziosa

È possibile attivare questa funzione sulla stampante se si desidera ridurre il rumore di funzionamento, ad esempio quando si stampa nelle ore notturne. Inoltre, specificare l'intervallo di tempo consente di ridurre il rumore di funzionamento.

### ►►► Importante

- Impostare preventivamente la data e l'ora correnti.

■ [Impostazione delle informazioni sul mittente](#)

Per effettuare l'impostazione, seguire la procedura illustrata di seguito.

1. [Controllare che la stampante sia accesa.](#)



2. Selezionare  (Impostazione) nella schermata HOME.

■ [Utilizzo del touchscreen](#)



3. Selezionare  **Impostazione silenziosa (Quiet setting).**

4. Selezionare **ATTIVATO (ON)** o **Usa durante ore specificate (Use during specified hours)**.

- Quando è selezionata l'opzione **ATTIVATO (ON)**:

È possibile ridurre il rumore di funzionamento mentre la stampa è in corso.

- Quando è selezionata l'opzione **Usa durante ore specificate (Use during specified hours)**:

Viene visualizzata la schermata in cui specificare l'ora di avvio/fine.

Quiet mode hours

Start time

21 : 00

OK

Toccare Ora e specificare **Ora di inizio (Start time)**.





Specificare **Ora di fine (End time)** nella stessa procedura e selezionare **OK**.

È possibile ridurre il rumore della stampante durante l'orario specificato.



Viene visualizzata la schermata di conferma e l'icona  viene visualizzata come icona del menu **Impostazione silenziosa (Quiet setting)**.

### »»» **Importante**

- La velocità di funzionamento è ridotta rispetto a quando è selezionato **DISATTIVATO (OFF)**.
- L'efficacia di questa funzione potrebbe non essere rilevante, a seconda dell'impostazione presente sulla stampante. Inoltre, determinati rumori, ad esempio quando la stampante è in fase di preparazione, non vengono ridotti.

### »»» **Nota**

- È possibile impostare la modalità silenziosa dal pannello dei comandi della stampante, dal driver della stampante o da ScanGear (driver dello scanner). Indipendentemente dal modo in cui è stata impostata, la modalità silenziosa viene applicata quando si effettuano operazioni dal pannello dei comandi della stampante oppure si eseguono operazioni di stampa e scansione dal computer.

## Informazioni di sistema

---



Per visualizzare questo menu, selezionare **Informazioni di sistema (System information)** in



(Suggerimento).

- **Versione corrente (Current version)**

Consente di visualizzare la versione firmware corrente.

- **Nome stampante (Printer name)**

Consente di visualizzare il nome della stampante attualmente specificato.

- **Numero di serie (Serial number)**

Consente di visualizzare il numero di serie della stampante.

- **Indirizzo MAC (Wi-Fi) (MAC address (Wi-Fi))**

Consente di visualizzare l'indirizzo MAC per il Wi-Fi.

- **Indirizzo MAC (LAN wired) (MAC address (Wired LAN))**

Consente di visualizzare l'indirizzo MAC per la LAN wired.

- **Ident. pers. cert. princ. (SHA-1) (Root cert. thumbprint (SHA-1))**

Consente di visualizzare l'identificazione personale del certificato principale (SHA-1) della stampante.

- **Id. pers. cer. princ. (SHA-256) (Root cert. thumbprint (SHA-256))**

Consente di visualizzare l'identificazione personale del certificato principale (SHA-256) della stampante.

## Gestione processo

---



Per visualizzare questo menu, selezionare **Gestione processo (Job management)** in (Suggerimento).

- **Visualizza cronologia processo (Display job history)**

Consente di visualizzare la cronologia processo di **Stampa da (Print from)/Copia (Copy)/Registro di comunicazione (Communication log)**.

- **Stampa cronologia processo (Print job history)**

Consente di stampare la cronologia processo di **Stampa da (Print from)/Copia (Copy)/Registro di comunicazione (Communication log)**.

- **Limita acces. cronologia processo (Restrict job history access)**

Questo è il menu per lo sviluppatore.

## Registrazione delle impostazioni preferite (Profili personalizzati)

È possibile registrare le impostazioni preferite di copia, scansione o fax e richiamarle dalla schermata HOME.

Possono essere registrate massimo 20 impostazioni.

- [Registrazione dell'impostazione](#)
- [Chiamata dell'impostazione registrata](#)
- [Modifica/eliminazione dell'impostazione registrata](#)

## Registrazione dell'impostazione

Selezionare **Salva profilo (Save profile)** in ciascuna schermata di standby o nella schermata visualizzata dopo avere specificato le impostazioni.

### Schermata di standby Copia

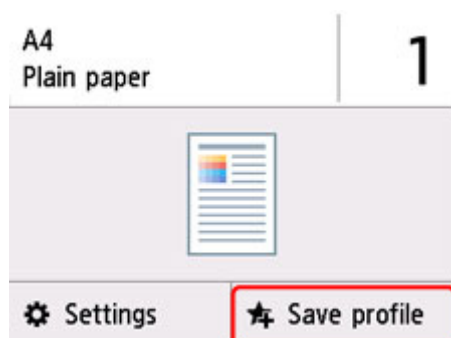

### Schermata di standby Scansione

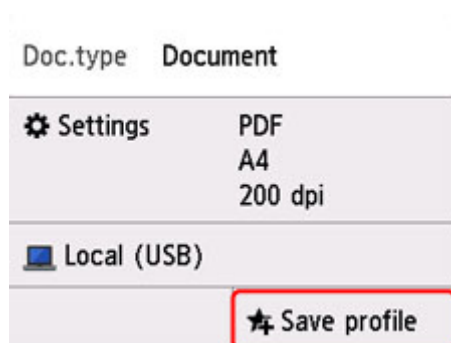

### Schermata di standby trasmissione Fax

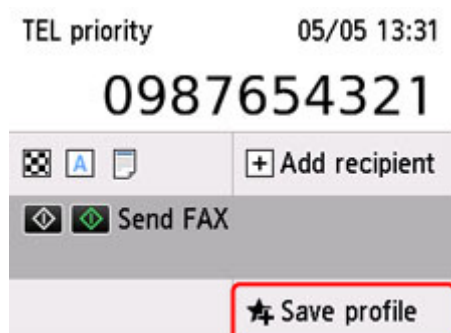

Quando viene visualizzata la schermata di conferma di **Salva profilo (Save profile)**, selezionare **Sì (Yes)**.

Quando viene visualizzata la schermata per immettere il nome dell'impostazione, immetterlo e selezionare **Registra (Register)**.

## Chiamata dell'impostazione registrata

Per richiamare l'impostazione registrata, attenersi alla seguente procedura.

1. [Controllare che la stampante sia accesa.](#)

2. Selezionare  **Preimpost. personali (My Presets)** nella schermata HOME.

■ [Utilizzo del touchscreen](#)

3. Selezionare l'impostazione da richiamare.

## Modifica/eliminazione dell'impostazione registrata

Per modificare o eliminare l'impostazione registrata, attenersi alla seguente procedura.

1. [Controllare che la stampante sia accesa.](#)

2. Selezionare  **Preimpost. personali (My Presets)** nella schermata HOME.



■ [Utilizzo del touchscreen](#)

3. Selezionare **Mod./elimina (Edit/delete)**.

È possibile modificare l'ordine o il nome dell'impostazione registrata ed eliminare le impostazioni.

- Per modificare l'ordine delle impostazioni registrate

1. Selezionare **Risistemazione (Rearrange)**
2. Selezionare l'impostazione da spostare.

3. Toccare  o  per spostare l'impostazione selezionata.

4. Selezionare **Applica (Apply)**.

5. Selezionare **Esci (Exit)**.

- Per modificare il nome delle impostazioni registrate

1. Selezionare **Rinomina (Rename)**.
2. Selezionare l'impostazione da rinominare.
3. Immettere il nuovo nome e toccare **OK**.

4. Selezionare **Esci (Exit)**.
- Per eliminare l'impostazione registrata
    1. Selezionare **Elimina (Delete)**.
    2. Selezionare l'impostazione da eliminare.
    3. Selezionare **Sì (Yes)** nella schermata visualizzata.
    4. Selezionare **Esci (Exit)**.

## Verifica del totale di utilizzi della stampante

È possibile verificare il totale di utilizzi della stampante (ad es. il totale di stampe, copie, fax inviati/ricevuti o scansioni).

1. [Controllare che la stampante sia accesa.](#)

2. Selezionare  (Suggerimento) nella schermata HOME.

■ [Utilizzo del touchscreen](#)

Viene visualizzata la schermata del menu dei suggerimenti.

3. Selezionare  **Statistiche di utilizzo (Usage stats).**

4. Selezionare l'elemento da controllare.

**Fogli tot. usati sul disposit. (Total sheets used on the device)**

Viene visualizzato il numero totale di stampe.

**Numero di fogli usati per copiare (No. of sheets used for copying)**

Viene visualizzato il numero totale di copie.

**Numero di fogli usati per FAX (No. of sheets used for FAX)**

Viene visualizzato il numero totale di fax ricevuti o stampati.

**Fogli usati per altre funzioni (Sheets used for other functions)**

Viene visualizzato il numero totale di stampe diverse dalla copia o dal fax.

**Numero di fogli FAX inviati (Number of FAX sheets sent)**

Viene visualizzato il numero totale di fax inviati.

**Numero di fogli FAX scansionati (Number of sheets scanned)**

Viene visualizzato il numero totale di scansioni.

**Stampa statistiche sull'uso (Print usage statistics)**

Il numero totale di utilizzi della stampante può essere stampato e verificato

### »»» Nota

- La registrazione del numero totale di utilizzi non viene azzerata neanche se per la stampante viene ripristinata l'impostazione predefinita mediante **Ripristina impostazione (Reset settings)** in **Impostazioni periferica (Device settings)**.

## Specifiche

### Specifiche generali

<b>Interfaccia</b>	<p><b>Porta USB:</b> USB Hi-Speed *</p> <p><b>Porta dell'unità flash USB:</b> Unità flash USB</p> <p><b>Porta di rete:</b> LAN wired: 100BASE-TX / 10BASE-T Wi-Fi: IEEE802.11n / IEEE802.11g / IEEE802.11b / IEEE802.11a</p> <p>* È necessario utilizzare un computer compatibile con lo standard USB Hi-Speed. Poiché l'interfaccia USB Hi-Speed è totalmente compatibile con USB 1.1, può essere utilizzata con USB 1.1.</p> <p>È possibile utilizzare contemporaneamente USB e la rete. Non è possibile utilizzare contemporaneamente il Wi-Fi e la LAN wired.</p>
<b>Ambiente operativo</b>	<p><b>Temperatura:</b> da 5 a 35 °C (da 41 a 95 °F)</p> <p><b>Umidità:</b> 10-90% UR (senza condensa)</p> <p>* Le prestazioni della stampante possono essere ridotte in determinate condizioni di temperatura e umidità.</p> <p>Condizioni consigliate:</p> <p><b>Temperatura:</b> da 15 a 30 °C (da 59 a 86 °F)</p> <p><b>Umidità:</b> 10-80% UR (senza condensa)</p> <p>* Per le condizioni di temperatura e umidità della carta quale la carta fotografica, consultare la relativa confezione o le istruzioni fornite.</p>
<b>Ambiente di immagazzinaggio</b>	<p><b>Temperatura:</b> da 0 a 40 °C (da 32 a 104 °F)</p> <p><b>Umidità:</b> 5-95% UR (senza condensa)</p>
<b>Alimentazione</b>	<p>CA 100-240 V, 50/60 Hz</p> <p>(Il cavo di alimentazione fornito è solo per il paese o la regione di acquisto.)</p>
<b>Consumo energetico</b>	<p><b>Stampa (copia):</b> 23 W o meno *1</p> <p><b>Standby (minimo):</b> 0,9 W o meno *1*2</p> <p><b>OFF:</b> 0,2 W o meno</p> <p>*1 Connessione USB a un PC</p> <p>*2 Il tempo di attesa standby non può essere modificato.</p>
<b>Dimensioni esterne (L x P x A)</b>	<p>Circa 399 x 410 x 314 mm (circa 15,8" x 16,2" x 12,4")</p> <p>* Con il cassetto e i vassoi chiusi.</p>
<b>Peso</b>	<p>Circa 13 kg (circa 28,6 libbre)</p>



\* Con la testina di stampa installata.

## Specifiche scansione

<b>Driver dello scanner</b>	<b>Windows:</b> Specifiche TWAIN 1.9, WIA
<b>Formato scansione massimo</b>	<b>Piano di lettura:</b> A4/Letter, 216 x 297 mm (8,5" x 11,7") <b>ADF:</b> A4/Letter/Legal, 216 x 356 mm (8,5" x 14,0")
<b>Risoluzione ottica (orizzontale x verticale)</b>	1200 x 1200 dpi * * La risoluzione ottica rappresenta la frequenza massima di campionamento in base a ISO 14473.
<b>Gradazione (input/output)</b>	<b>Grigio:</b> 16 bit/8 bit <b>Colore:</b> RGB ogni 16 bit/8 bit

## Specifiche fax

<b>Linea utilizzabile</b>	PSTN (Public Switched Telephone Network) Linea telefonica IP (linea telefonica IP con eccellente qualità durante la conversazione)
<b>Modalità di comunicazione</b>	Super G3, G3
<b>Sistema di compressione dati</b>	<b>Nero:</b> MH, MR, MMR <b>Colore:</b> JPEG
<b>Velocità modem</b>	max. 33,6 kbps (riduzione automatica della velocità)
<b>Velocità di trasmissione</b>	<b>Nero:</b> circa 3 secondi/pagina a 33,6 kbps (in base alla tabella ITU-T n.1 per le specifiche degli Stati Uniti e alla tabella Standard FAX Canon n.1 per le altre, entrambe in modalità standard). <b>Colore:</b> circa 1 minuto/pagina a 33,6 kbps (in base al FOGLIO DI PROVA FAX A COLORI Canon).
<b>Gradazione</b>	<b>Nero:</b> 256 livelli <b>Colore:</b> pieno colore 24 bit (RGB ogni 8 bit)
<b>Regolazione della densità</b>	3 livelli
<b>Memoria</b>	<b>Trasmissione/ricezione:</b> circa 250 pagine (in base alla tabella ITU-T n.1 per le specifiche degli Stati Uniti e alla tabella Standard FAX Canon n.1 per le altre, entrambe in modalità standard).
<b>Risoluzione fax</b>	<b>Nero Standard:</b> 8 pels/mm x 3,85 righe/mm (203 pels/pollice x 98 righe/pollice)

	<p><b>Nero Elevata, Foto:</b> 8 pels/mm x 7,7 righe/mm (203 pels/pollice x 196 righe/pollice)</p> <p><b>Nero Molto elevata:</b> 300 x 300 dpi</p> <p><b>Colore:</b> 200 x 200 dpi</p>
<b>Selezione</b>	<p>Selezione automatica</p> <ul style="list-style-type: none"> <li>• Destinatario (max. 100 destinazioni)</li> <li>• Selezione gruppo (max. 99 destinazioni)</li> </ul> <p>Selezione normale (con i pulsanti numerici)</p> <p>Ricomposizione automatica</p> <p>Riselezione manuale (max. 10 destinazioni)</p>
<b>Altri</b>	<p>Rapporto di attività (ogni 20 transazioni)</p> <p>Trasmissione sequenziale (max. 101 destinazioni)</p> <p>Numeri rifiutati (max. 10 destinazioni)</p> <p>Riduzione err (VoIP) *</p> <p>* Per ulteriori informazioni, vedere "<b>Impost. riduzione errore (VoIP) (Error reduction setting (VoIP))</b>" in "<b>Impostazioni FAX avanzate (Advanced FAX settings)</b>".</p>

## Specifiche di rete

<b>Protocollo di comunicazione</b>	SNMP, HTTP, TCP/IP (IPv4/IPv6)
<b>LAN wired (Wired LAN)</b>	<p><b>Standard supportati:</b> IEEE802.3u (100BASE-TX) / IEEE802.3 (10BASE-T)</p> <p><b>Velocità di trasferimento:</b> 10 Mbps/100 Mbps (switch automatico)</p>
<b>Wi-Fi</b>	<p><b>Standard supportati:</b> IEEE802.11n / IEEE802.11g / IEEE802.11b / IEEE802.11a</p> <p><b>Ampiezza della banda di frequenza:</b> 2,4 GHz/5 GHz</p> <p><b>Canale:</b></p> <p>2,4 GHz: 1-11 o 1-13</p> <p>5 GHz: W52, W53, W56, W58</p> <p>* Il wireless diretto non può essere utilizzato nella banda da 5 GHz.</p> <p>* L'ampiezza della banda di frequenza e i canali disponibili variano in base al paese o alla regione.</p> <p><b>Distanza di comunicazione:</b> interni 50 m / 164 piedi</p> <p>* La portata effettiva varia in base all'ambiente e alla posizione di installazione.</p> <p><b>Sicurezza:</b></p> <p>WEP (64/128 bit)</p> <p>WPA-PSK (TKIP/AES)</p> <p>WPA2-PSK (TKIP/AES)</p> <p><b>Impostazione:</b></p>

	WPS (Configurazione Metodo pulsante/Metodo codice PIN) Connessione w.less facile
--	-------------------------------------------------------------------------------------

## Requisiti minimi di sistema

Conformarsi ai requisiti del sistema operativo se superiori a quelli indicati qui.

### Windows

<b>Sistema operativo</b>	Windows 10, Windows 8.1, Windows 7 SP1 Nota: il funzionamento è garantito solo su un PC in cui è preinstallato Windows 7 o versione successiva. Il driver della stampante e IJ Printer Assistant Tool supportano il seguente sistema operativo: Windows Server 2008 R2 SP1, Windows Server 2012 R2, Windows Server 2016 e Windows Server 2019
<b>Quantità di spazio su disco rigido richiesta per l'installazione del driver</b>	1,5 GB o superiore La quantità necessaria di spazio libero su disco potrebbe venire modificata senza preavviso.

### macOS

<b>Sistema operativo</b>	macOS 10.12.6 - macOS 10.15
--------------------------	-----------------------------

### Altri sistemi operativi supportati

iOS, iPadOS, Android, Chrome OS Alcune funzioni potrebbero non essere disponibili con il sistema operativo supportato. Per ulteriori informazioni, fare riferimento al sito Web Canon.
----------------------------------------------------------------------------------------------------------------------------------------------------------------------------------------------

Le informazioni in questo manuale sono soggette a modifiche senza preavviso.

## Informazioni sulla carta

---

- ▶ **Tipi di supporti compatibili**
  - Limite di caricamento della carta
- ▶ **Tipi di supporti non compatibili**
- ▶ **Gestione della carta**
- ▶ **Area di stampa**

## Tipi di supporti compatibili

Per risultati ottimali, scegliere la carta apposta per la stampa da eseguire. Canon fornisce vari tipi di carta per documenti e per foto o illustrazioni. Utilizzare carta originale Canon per stampare foto importanti, quando possibile.

- [Tipi di supporti](#)
- [Formati pagina](#)
- [Spessore della carta](#)

## Tipi di supporti

### Carta originale Canon

#### »» Nota

- Per informazioni sull'utilizzo del lato non stampabile, vedere le istruzioni di uso di ogni prodotto.
- I formati pagina e i tipi di supporto variano a seconda del paese o della regione in cui la carta viene venduta. Per dettagli su formati e tipi di supporti, accedere al sito Web Canon.
- La carta originale Canon non è disponibile in alcuni paesi o regioni. Negli Stati Uniti la carta Canon non viene venduta per numero di modello. Deve, viceversa, essere acquistata per nome.

#### Carta per la stampa dei documenti:

- Canon Red Label Superior <WOP111>
- Canon Océ Office Colour Paper <SAT213>
- Carta per alta risoluzione <HR-101N>

#### Carta per la stampa di foto:

- Carta fotografica lucida "Uso giornaliero" <GP-501/GP-508>
- Carta Fotografica <GP-701>
- Carta Fotografica Lucida II <PP-201/PP-208/PP-301>
- Professionale Luster <LU-101>
- Carta Fotografica Semi-Lucida <SG-201>
- Carta Fotografica Opaca <MP-101>

#### Carta per creare articoli originali:

- Photo Stickers (16 stickers per sheet) <PS-108>
- Photo Stickers (Free Cutting) <PS-208>
- Photo Stickers (Variety Pack) <PS-808>
- Carta fotografica adesiva riutilizzabile <RP-101>
- Removable Photo Stickers <PS-308R>
- Carta fotografica magnetica <MG-101/PS-508>
- Light Fabric Iron-on Transfers <LF-101>

- Double sided Matte Paper <MP-101D>

## Carta diversa dalla carta originale Canon

- Carta comune (inclusa la carta riciclata)
- Buste

■ [Limite di caricamento della carta](#)

■ [Impostazioni carta nel driver della stampante e nella stampante \(Tipo di supporto\)](#) (Windows)

## Formati pagina

È possibile utilizzare i seguenti formati pagina.

### ►► Nota

- I formati pagina e i tipi di supporti compatibili con la stampante sono soggetti a variare in base al sistema operativo utilizzato.

### Dimensioni standard:

- Letter
- Legal
- Executive
- A6
- A5
- A4
- B5
- B-Oficio
- M-Oficio
- Foolscap
- Legal(India)
- KG/10x15cm(4x6)
- 13x18cm(5"x7")
- 18x25cm(7"x10")
- 20x25cm(8"x10")
- L(89x127mm)
- 2L(127x178mm)
- Quadrato 13cm
- Hagaki
- Hagaki 2
- Busta com 10

- Busta DL
- Nagagata 3
- Nagagata 4
- Yougata 4
- Yougata 6
- Envelope C5
- Envelope Monarch

### **Formati speciali**

- Formato minimo: 89,0 x 127,0 mm (3,50" x 5,00")
- Formato massimo: 216,0 x 1200,0 mm (8,50" x 47,24") \*

\* Quando **Altezza (Height)** di **Formato pagina (Page Size)** è impostato su un valore superiore a 676 mm (26,61"), **Tipo di supporto (Media Type)** è impostato su **Carta comune (Plain Paper)**.

### **Spessore della carta**

È possibile utilizzare carta che rientri nel seguente intervallo di grammature.

- Carta comune: Da 64 a 105 g /m<sup>2</sup> (da 17 a 28 libbre)

## Limite di caricamento della carta

In questa sezione vengono mostrati i limiti di caricamento della carta nel vassoio posteriore, nel cassetto e nel vassoio di uscita della carta.

- [Limiti di caricamento della carta nel vassoio posteriore e nel cassetto](#)
- [Limite di caricamento della carta nel vassoio di uscita della carta](#)

### »» Nota

- I formati pagina e i tipi di supporto variano a seconda del paese o della regione in cui la carta viene venduta. Per dettagli su formati e tipi di supporti, accedere al sito Web Canon.

## Limiti di caricamento della carta nel vassoio posteriore e nel cassetto

### Carta originale Canon

#### Carta per la stampa dei documenti:

Nome del supporto <n. modello>	Vassoio posteriore	Cassetto
Canon Red Label Superior <WOP111>	Ca. 100 fogli	Circa 250 fogli
Canon Océ Office Colour Paper <SAT213>	Ca. 80 fogli	200 fogli circa
Carta per alta risoluzione <HR-101N>*1	Ca. 80 fogli	N/D

#### Carta per la stampa di foto:

Nome del supporto <n. modello>	Vassoio posteriore
Carta fotografica lucida "Uso giornaliero" <GP-501/GP-508>*2	A4, Letter, 13x18cm(5"x7"), 20x25cm(8"x10"), 2L(127x178mm): 10 fogli  KG/10x15cm(4"x6"), L(89x127mm), Quadrato 13cm, Hagaki: 20 fogli
Carta Fotografica <GP-701>*2	
Carta Fotografica Lucida II <PP-201/PP-208/PP-301>*2	
Professionale Luster <LU-101>*2	
Carta Fotografica Semi-Lucida <SG-201>*2	
Carta Fotografica Opaca <MP-101>	

#### Carta per creare articoli originali:

Nome del supporto <n. modello>	Vassoio posteriore
Photo Stickers (16 stickers per sheet) <PS-108>	1 foglio
Photo Stickers (Free Cutting) <PS-208>	
Photo Stickers (Variety Pack) <PS-808>	
Carta fotografica adesiva riutilizzabile <RP-101>	
Removable Photo Stickers <PS-308R>	
Carta fotografica magnetica <MG-101/PS-508>	
Light Fabric Iron-on Transfers <LF-101>	



**Carta diversa dalla carta originale Canon**

Nome comune	Vassoio posteriore	Cassetto
Carta comune (inclusa la carta riciclata)*1	Ca. 100 fogli (Legal, B-Oficio, M-Oficio, Foolscap, Legal(India): 10 fogli)	Circa 250 fogli
Buste	10 buste	N/D

\*1 L'alimentazione normale alla capacità massima può non essere possibile con determinati tipi di carta, in presenza di temperature eccessivamente alte o basse, oppure in presenza di umidità. In questi casi, caricare una quantità di carta pari alla metà o meno.

\*2 L'alimentazione da una pila di carta caricata può lasciare segni sul lato stampato o impedire un'alimentazione efficiente. In tal caso, caricare i fogli uno alla volta.

**Limite di caricamento della carta nel vassoio di uscita della carta****Carta originale Canon****Carta per la stampa dei documenti:**

Nome del supporto <n. modello>	Vassoio di uscita della carta
Canon Red Label Superior <WOP111> Canon Océ Office Colour Paper <SAT213>	Ca. 75 fogli
Carta per alta risoluzione <HR-101N>	Ca. 65 fogli

**Carta diversa dalla carta originale Canon**

Nome comune	Vassoio di uscita della carta
Carta comune (inclusa la carta riciclata)	Ca. 75 fogli (Legal: 10 fogli)

Quando si continua a stampare con carta diversa da quella indicata sopra, si consiglia di rimuovere i fogli già stampati dal vassoio di uscita della carta per evitare macchie o scolorimenti.

## Tipi di supporti non compatibili

---

Non utilizzare i tipi di carta indicati di seguito. Questi supporti, oltre a produrre risultati di qualità scadente, potrebbero causare inceppamenti o malfunzionamenti della stampante.

- Fogli piegati, arrotolati o sgualciti
- Carta umida
- Carta più sottile di una cartolina, compresa la carta comune o di blocco note adattata a un formato più piccolo (quando si stampa su carta in formato inferiore a A5)
- Cartoline illustrate
- Cartoline
- Buste con doppio lembo
- Buste con superficie in rilievo o trattata
- Buste con lembi gommati già inumiditi o adesivi
- Qualsiasi tipo di carta forata
- Carta di formato non rettangolare
- Carta unita da punti metallici o colla
- Carta con una superficie adesiva sul retro, come un'etichetta
- Carta decorata con brillantini e altro

## Gestione della carta

---

- Prestare attenzione a non sfregare o graffiare le superfici dei tipi di carta quando si maneggiano i fogli.
- Tenere la carta il più vicino possibile ai relativi bordi e provare a non toccare la superficie di stampa. La qualità della stampa potrebbe risultare deteriorata se la superficie di stampa viene macchiata di sudore o unto.
- Non toccare la superficie stampata prima che l'inchiostro si sia asciugato. Anche con l'inchiostro asciutto, evitare per quanto possibile il contatto con la superficie stampata. A causa della natura dell'inchiostro a pigmenti, l'inchiostro sulla superficie stampata potrebbe venire rimosso quando si sfrega o si graffia la superficie.
- Estrarre dalla confezione solo il numero di fogli necessario, subito prima della stampa.
- Per evitare che la carta non utilizzata si arrotoli, riporla nella confezione e conservarla su una superficie piana. Evitare che la carta sia esposta al calore, all'umidità e alla luce solare diretta.

## Modalità economica

---

Impostando **Qual. st. (Print qlty)** su **Economica (Economy)**, il consumo di inchiostro può essere ridotto. È possibile stampare di più rispetto all'impostazione di **Qual. st. (Print qlty)** su **Standard**.

- **Numero di fogli stampabili (carta comune A4)**

Il numero di fogli stampabili per bottiglietta d'inchiostro nero a pigmenti

Modalità **Standard**: 6.000 fogli

Modalità **Economica (Economy)**: 9.000 fogli

Il numero di fogli stampabili per bottiglietta d'inchiostro colore a pigmenti

Modalità **Standard**: 14.000 fogli

Modalità **Economica (Economy)**: 21.000 fogli

- **Condizioni di misurazione**

- Immagini di misurazione:

Stampa a colori: documento ISO/IEC24712 A4 a colori

- Metodo di misurazione:

Originale Canon

- Tipo di carta:

Carta comune

- Impostazione del driver di stampa:

Impostazione predefinita per carta comune (impostazione di **Qualità di stampa (Print Quality)** su **Economica (Economy)**).

\*Il numero di fogli stampabili viene calcolato sulla base della bottiglietta d'inchiostro ricaricata a partire dalla seconda volta, anziché sulla base della bottiglietta d'inchiostro ricaricata quando la stampante viene utilizzata per la prima volta.

## Stampa

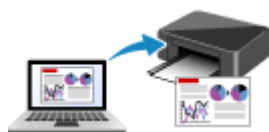

**Stampa da computer**



**Stampa da smartphone o tablet**

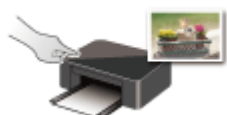

**Stampa mediante il pannello dei comandi**



**Utilizzo di PIXMA/MAXIFY Cloud Link**

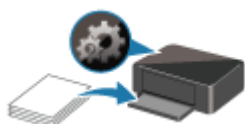

**Impostazioni carta**

## Stampa da computer

---

- **Stampa dalle applicazioni software in uso (Driver della stampante Windows)**
- **Stampa dall'applicazione software (macOS AirPrint)**
- **Stampa con applicazioni software Canon**
- **Stampa da Chrome OS**

## Stampa dalle applicazioni software in uso (Driver della stampante Windows)

---

- **Impostazione della stampa di base** 📄 Di base
- **Vari metodi di stampa**
- **Modifica della qualità di stampa e correzione dei dati immagine**
- **Panoramica del driver della stampante**
- **Descrizione del driver della stampante**
- **Aggiornamento degli MP Drivers**

## Impostazione della stampa di base

In questa sezione vengono descritte le impostazioni nella [scheda Impostazione rapida](#) per la stampa di base.

### Impostazione della stampa di base

1. [Verificare che la stampante sia accesa](#)
2. [Caricare la carta](#) nella stampante
3. Aprire la [schermata di impostazione del driver della stampante](#)
4. Selezionare le impostazioni utilizzate di frequente

Nella scheda **Impostazione rapida (Quick Setup)**, utilizzare **Impostazioni comuni (Commonly Used Settings)** per selezionare dalle impostazioni di stampa predefinite.

Quando si seleziona un'impostazione di stampa, le impostazioni per **Funzioni aggiuntive (Additional Features)**, **Tipo di supporto (Media Type)** e **Formato carta della stampante (Printer Paper Size)** passano automaticamente ai valori predefiniti.

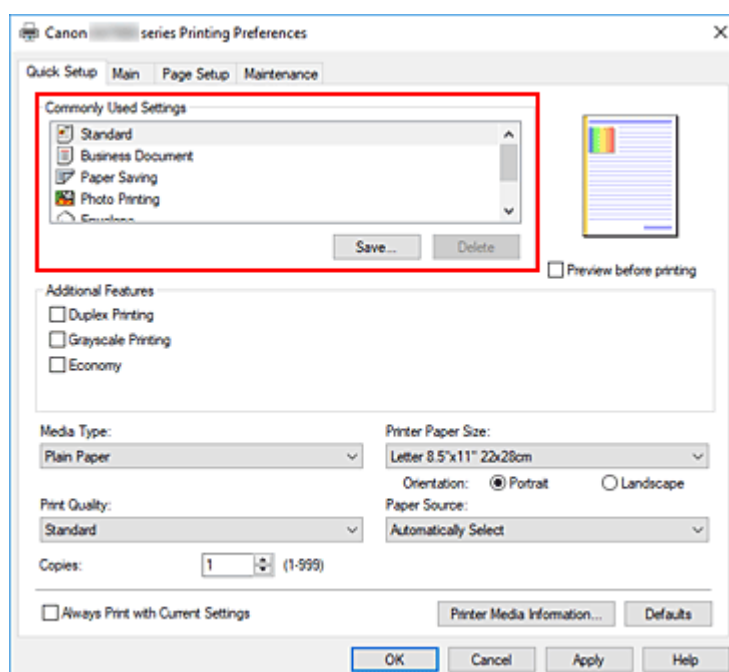

5. Selezionare la qualità di stampa

Per **Qualità di stampa (Print Quality)**, selezionare **Alta (High)**, **Standard** o **Economica (Economy)**.



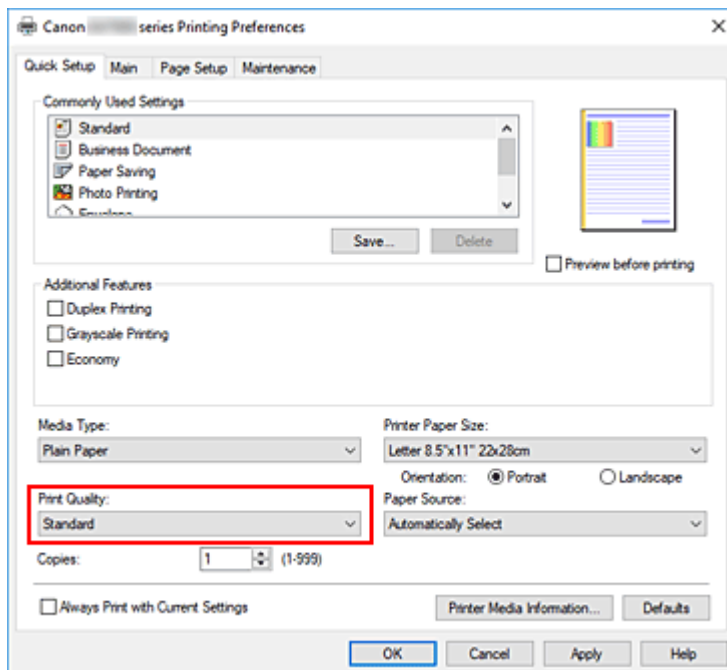

### ►►► Importante

- Le selezioni relative alla qualità di stampa variano in base all'impostazione di stampa selezionata.

### ►►► Nota

- La selezione di **Economica (Economy)** in **Qualità di stampa (Print Quality)** riduce il consumo di inchiostro. Ciò significa che è possibile stampare di più rispetto alla selezione di **Standard**. Per ulteriori informazioni sulla modalità economica, vedere "[Modalità economica](#)".

## 6. Selezionare l'alimentazione della carta

Per **Alimentazione carta (Paper Source)**, selezionare **Selezione automatica (Automatically Select)**, **Vassoio posteriore (Rear Tray)**, **Cassetto 1 (Cassette 1)** o **Cassetto 2 (Cassette 2)**, in base alle esigenze.

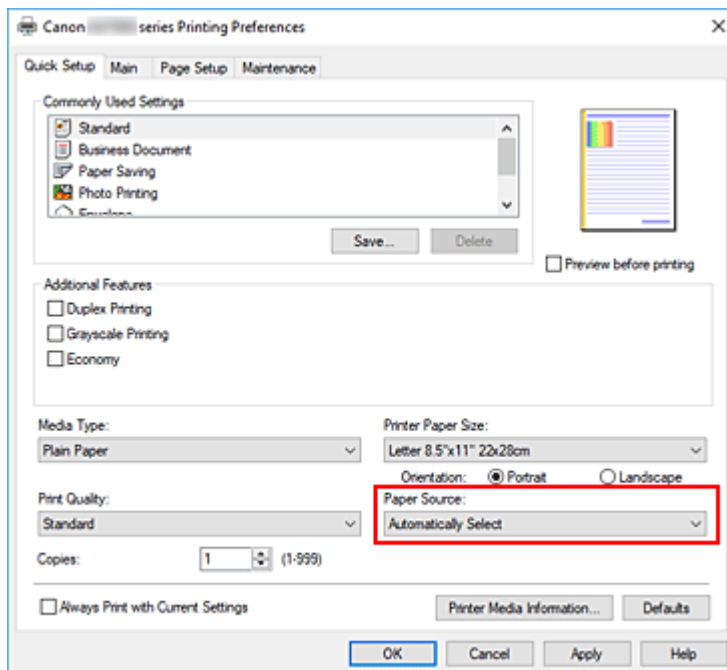

### »»» Importante

- Le impostazioni di alimentazione carta selezionabili possono variare in base al formato e al tipo di carta.

## 7. Fare clic su **OK**

La stampante stamperà utilizzando queste impostazioni.

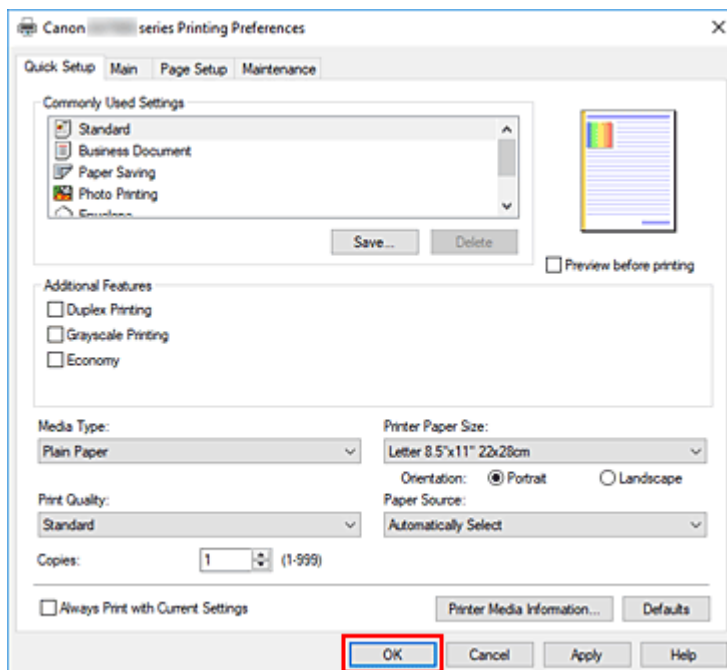

### »»» Importante

- Se si esegue la stampa di grandi formati, assicurarsi che l'inchiostro rimanente sia sufficiente.

- Quando si seleziona **Stampa sempre con impostazioni correnti (Always Print with Current Settings)**, le impostazioni nelle schede **Impostazione rapida (Quick Setup)**, **Principale (Main)** e **Imposta pagina (Page Setup)** vengono salvate e utilizzate nelle stampe successive.
- Per [registrare le impostazioni correnti](#) come nuove impostazioni predefinite, fare clic su **Salva... (Save...)** in **Impostazioni comuni (Commonly Used Settings)**.

## »» Nota

- Se le impostazioni della carta nel driver della stampante differiscono dalle informazioni della carta, è possibile che venga visualizzato un errore. Per istruzioni su cosa fare se si verifica un errore, vedere "[Impostazioni carta](#)".

Per verificare le impostazioni della stampante correnti o per applicare le impostazioni della stampante al driver della stampante, visualizzare la scheda **Impostazione rapida (Quick Setup)**, fare clic su **Informazioni sulla carta della stampante... (Printer Media Information...)** e specificare le impostazioni nella finestra di dialogo visualizzata.

Per informazioni dettagliate sulle informazioni della carta da registrare nella stampante, vedere quanto segue:

- [Impostazioni carta nel driver della stampante e nella stampante \(Tipo di supporto\)](#)
- [Impostazioni carta nel driver della stampante e nella stampante \(Formato carta\)](#)

## Verifica delle impostazioni della stampante e applicazione delle impostazioni al driver della stampante

1. Aprire la finestra d'impostazione del driver della stampante
2. Nella scheda **Impostazione rapida (Quick Setup)**, fare clic su **Informazioni sulla carta della stampante... (Printer Media Information...)**

Viene visualizzata la finestra di dialogo **Informazioni sulla carta della stampante (Printer Media Information)**.

3. Selezionare **Alimentazione carta (Paper Source)**

Da **Alimentazione carta (Paper Source)**, verificare l'impostazione o selezionare una nuova alimentazione della carta.

Le impostazioni della stampante correnti vengono visualizzate in **Tipo di supporto (Media Type)** e **Formato pagina (Page Size)**.

4. Applicare le impostazioni

Per applicare le impostazioni della stampante al driver della stampante, fare clic su **Imposta (Set)**.

## »» Nota

- Se il tipo di supporto in **Impostazioni alimentatore (Feed settings)** nella stampante è impostato su **Ink Jet Hagaki, Hagaki K** o **Hagaki** oppure se il formato carta è impostato su **2L/13x18cm(5x7) (2L/5"x7"(13x18))**, fare clic su **Imposta (Set)** per visualizzare la finestra di dialogo.

Selezionare il tipo di supporto e il formato carta in base alle necessità e fare clic su **OK**.

- Se il tipo di supporto o il formato carta nella stampante non sono impostati o sono impostati su **Altri (Others)**, l'opzione **Imposta (Set)** apparirà inattiva e non sarà possibile fare clic su di essa.
- Se la comunicazione con la stampante è disattivata, la finestra di dialogo **Informazioni sulla carta della stampante... (Printer Media Information...)** non viene visualizzata o il driver della stampante non ottiene le informazioni sul supporto della stampante.

## Impostazioni carta nel driver della stampante e nella stampante (Tipo di supporto)

Quando si utilizza la stampante, selezionando un [formato carta](#) corrispondente al tipo di stampa desiderato si otterranno i migliori risultati di stampa.

A seconda del tipo di supporto utilizzato, specificare le impostazioni del tipo di supporto sul driver della stampante o nel pannello dei comandi della stampante come descritto di seguito.

### Carte originali Canon (stampa di documenti)

Nome del supporto <n. modello>	Tipo di supporto (Media Type) nel driver della stampante	Informazioni sulla carta registrate nella stampante
Canon Red Label Superior <WOP111>	Carta comune (Plain Paper)	Carta comune (Plain paper)
Canon Océ Office Colour Paper <SAT213>	Carta comune (Plain Paper)	Carta comune (Plain paper)
Carta per alta risoluzione <HR-101N>	Carta per alta risoluzione (High Resolution Paper)	Carta alta risol. (High-Res Paper)

### Carta originale Canon (stampa di foto)

Nome del supporto <n. modello>	Tipo di supporto (Media Type) nel driver della stampante	Informazioni sulla carta registrate nella stampante
Carta Fotografica Lucida II <PP-201/PP-208/PP-301>	Carta Fotografica Lucida II (Photo Paper Plus Glossy II)	Lucida II (Plus Glossy II)
Professionale Luster <LU-101>	Professionale Luster (Photo Paper Pro Luster)	Profession. Luster (Pro Luster)
Carta Fotografica Semi-Lucida <SG-201>	Carta Fotografica Semi-Lucida (Photo Paper Plus Semi-gloss)	Semi-Lucida (Plus Semi-gloss)
Carta fotografica lucida "Uso giornaliero" <GP-501/GP-508>	Carta Fotografica (Glossy Photo Paper)	Lucida (Glossy)
Carta Fotografica <GP-701>	Carta Fotografica (Glossy Photo Paper)	Lucida (Glossy)
Carta Fotografica Opaca <MP-101>	Carta Fotografica Opaca (Matte Photo Paper)	Opaca (Matte)

### Carta originale Canon (prodotto originale)

Nome del supporto <n. modello>	Tipo di supporto (Media Type) nel driver della stampante	Informazioni sulla carta registrate nella stampante
--------------------------------	----------------------------------------------------------	-----------------------------------------------------

Carta fotografica adesiva riutilizzabile <RP-101>	<b>Carta Fotografica (Glossy Photo Paper)</b>	<b>Lucida (Glossy)</b>
Removable Photo Stickers <PS-308R>	<b>Carta Fotografica (Glossy Photo Paper)</b>	<b>Lucida (Glossy)</b>
Carta fotografica magnetica <MG-101/PS-508>	<b>Carta Fotografica (Glossy Photo Paper)</b>	<b>Lucida (Glossy)</b>
Light Fabric Iron-on Transfers <LF-101>	<b>Termotrasfer. in stoffa chiara (Light Fabric Iron-on Transfers)</b>	<b>Termotr. st. chiara (LF Iron Transfers)</b>
Double sided Matte Paper <MP-101D>	<b>Carta Fotografica Opaca (Matte Photo Paper)</b>	<b>Opaca (Matte)</b>

## Carta disponibile in commercio

<b>Nome del supporto</b>	<b>Tipo di supporto (Media Type) nel driver della stampante</b>	<b>Informazioni sulla carta registrate nella stampante</b>
Carta comune (inclusa la carta riciclata)	<b>Carta comune (Plain Paper)</b>	<b>Carta comune (Plain paper)</b>
Hammermill Premium Color Copy Cover 216 g/m2 (58 libbre)	<b>Carta di album di ritagli (Card Stock)</b>	<b>Carta album ritagli (Card stock)</b>
Mondi Canon Top Colour Zero 250 g/m2 (67 libbre)	<b>Carta di album di ritagli (Card Stock)</b>	<b>Carta album ritagli (Card stock)</b>
Buste	<b>Busta (Envelope)</b>	<b>Busta (Envelope)</b>
Busta con finestra	<b>Busta (Envelope)</b>	<b>Busta (Envelope)</b>
Carta Kraft	<b>Carta per alta risoluzione (High Resolution Paper)</b>	<b>Carta alta risol. (High-Res Paper)</b>
Carta goffrata	<b>Carta per alta risoluzione (High Resolution Paper)</b>	<b>Carta alta risol. (High-Res Paper)</b>
Washi	<b>Washi</b>	<b>Altri (Others)</b>
Carta adesiva	<b>Carta per etichette (Label Paper)</b>	<b>Altri (Others)</b>
Biglietti di auguri	<b>Cart. di auguri a getto d'inch. (Inkjet Greeting Card)</b>	<b>Altri (Others)</b>
Carta di album di ritagli	<b>Carta di album di ritagli (Card Stock)</b>	<b>Carta album ritagli (Card stock)</b>

### »»» Nota

- Quando si stampa su cartoncino, selezionare **Carta di album di ritagli (Card Stock)** da **Tipo di supporto (Media Type)** nel driver della stampante, quindi stampare dal vassoio posteriore.

- Per informazioni sulla carta Washi che può essere utilizzata con la stampante, vedere "Stampare con la carta Washi".

## Impostazioni carta nel driver della stampante e nella stampante (Formato carta)

Quando si utilizza la stampante, selezionando un formato carta corrispondente al tipo di stampa desiderato si otterranno i migliori risultati di stampa.

In questa stampante è possibile utilizzare i formati carta riportati di seguito.

Formato carta della stampante (Printer Paper Size) nel driver della stampante	Informazioni sulla carta registrate nella stampante
Letter 22x28cm 8.5"x11" (Letter 8.5"x11" 22x28cm)	Letter
Legal 22x36cm 8.5"x14" (Legal 8.5"x14" 22x36cm)	Legal
Executive 184.2x266.7mm 7.25"x10.5" (Executive 7.25"x10.5" 184.2x266.7mm)	Executive
A6	A6
A5	A5
A4	A4
B5	B5
B-Oficio 216.0x355.0mm 8.5"x14" (B-Oficio 8.5"x14" 216.0x355.0mm)	B-Oficio
M-Oficio 216.0x341.0mm 8.50"x13.43" (M-Oficio 8.50"x13.43" 216.0x341.0mm)	M-Oficio
Foolscap/F4/Oficio2	FC/F4/Oficio2
Legal (India) 215x345mm 8.46"x13.58" (Legal (India) 8.46"x13.58" 215x345mm)	Legal (India) (Legal(India))
10x15cm 4"x6" (4"x6" 10x15cm)	KG/10x15cm(4x6) (KG/4"x6"(10x15))
13x18cm 5"x7" (5"x7" 13x18cm)	2L/13x18cm(5x7) (2L/5"x7"(13x18))
18x25cm 7"x10" (7"x10" 18x25cm)	18x25cm(7"x10") (7"x10"(18x25cm))
20x25cm 8"x10" (8"x10" 20x25cm)	20x25cm(8"x10") (8"x10"(20x25cm))
L 89x127mm	L(89x127mm)
2L 127x178mm	2L/13x18cm(5x7) (2L/5"x7"(13x18))
Quadrato 13x13cm 5"x5" (Square 5"x5" 13x13cm)	Quadrato 13cm (Square 5")
Hagaki 100x148mm	Hagaki
Hagaki 2 200x148mm	Hagaki 2
Busta commerciale 10 (Envelope Com 10)	Busta comm. 10 (Envelope Com 10)



<b>Busta DL (Envelope DL)</b>	<b>Busta DL (Envelope DL)</b>
<b>Nagagata 3 120x235mm (Nagagata 3 4.72"x9.25")</b>	<b>Nagagata 3</b>
<b>Nagagata 4 90x205mm (Nagagata 4 3.54"x8.07")</b>	<b>Nagagata 4</b>
<b>Yougata 4 105x235mm (Yougata 4 4.13"x9.25")</b>	<b>Yougata 4</b>
<b>Yougata 6 98x190mm (Yougata 6 3.86"x7.48")</b>	<b>Yougata 6</b>
<b>Busta C5 (Envelope C5)</b>	<b>Busta C5 (Envelope C5)</b>
<b>Busta Monarch 98.4x190.5mm 3.88"x7.5" (Envelope Monarch 3.88"x7.5" 98.4x190.5mm)</b>	<b>Busta Monarch (Envelope Monarch)</b>
<b>Formato personalizzato</b>	<b>Altri (Others)</b>

## Vari metodi di stampa

---

- **Impostazione di Formato pagina e Orientamento**
- **Impostazione del numero di copie e dell'ordine di stampa**
- **Stampa in scala**
- **Stampa del layout di pagina**
- **Stampa fronte/retro**
- **Impostazione della stampa delle buste**
- **Stampa su cartoline**

## Impostazione di Formato pagina e Orientamento

Il formato pagina e l'orientamento sono fondamentalmente determinati dall'applicazione software. Se i valori di formato pagina e orientamento impostati in **Formato pagina (Page Size)** e **Orientamento (Orientation)** nella scheda **Imposta pagina (Page Setup)** sono uguali a quelli configurati nell'applicazione software, non è necessario selezionarli nella scheda **Imposta pagina (Page Setup)**.

Se non è stato possibile specificarli nell'applicazione software, la procedura per selezionare il formato pagina e l'orientamento è la seguente:

È anche possibile impostare il formato della pagina e l'orientamento nella scheda **Impostazione rapida (Quick Setup)**.

1. Aprire la [finestra delle impostazioni del driver della stampante](#)

2. Selezionare il formato carta

Selezionare un formato pagina dall'elenco **Formato pagina (Page Size)** nella scheda **Imposta pagina (Page Setup)**.

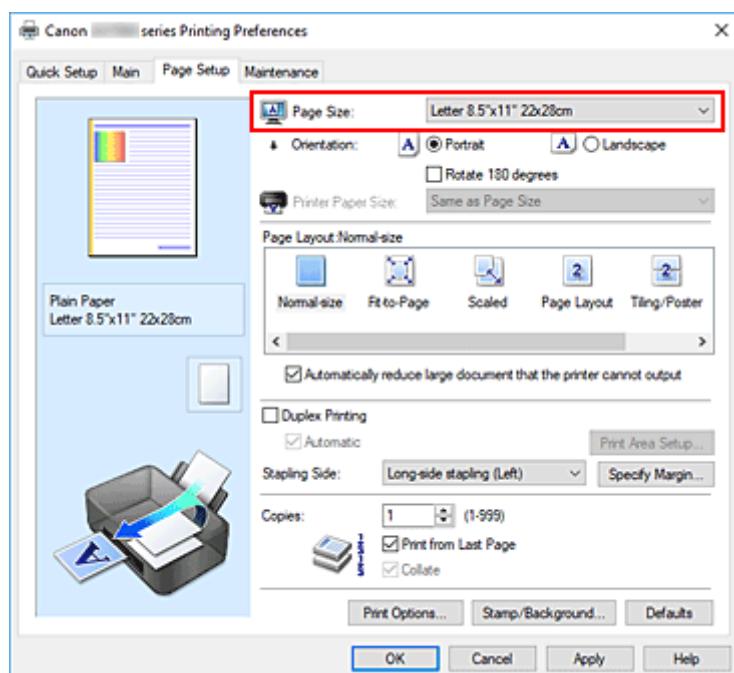

3. Impostare **Orientamento (Orientation)**

Selezionare **Verticale (Portrait)** o **Orizzontale (Landscape)** in **Orientamento (Orientation)**.

Selezionare la casella di controllo **Ruota di 180 gradi (Rotate 180 degrees)** per stampare l'originale ruotato di 180 gradi.

4. Fare clic su **OK**

Quando si esegue la stampa, il documento verrà stampato con il formato pagina e l'orientamento selezionati.

## »» Nota

- Se si seleziona **Dimensioni normali (Normal-size)** per **Layout di pagina (Page Layout)**, viene visualizzato **Riduci automaticamente i documenti troppo grandi per la stampante (Automatically reduce large document that the printer cannot output)**.

In genere è possibile lasciare selezionata la casella di controllo. Durante la stampa, se non si desidera ridurre i documenti troppo grandi per la stampante, deselezionare la casella di controllo.

## Impostazione del numero di copie e dell'ordine di stampa

È anche possibile impostare il numero di copie nella scheda **Impostazione rapida (Quick Setup)**.

1. Aprire la [finestra delle impostazioni del driver della stampante](#)

2. Specificare il numero di copie da stampare

Per l'opzione **Copie (Copies)** nella scheda **Imposta pagina (Page Setup)**, specificare il numero di copie da stampare.

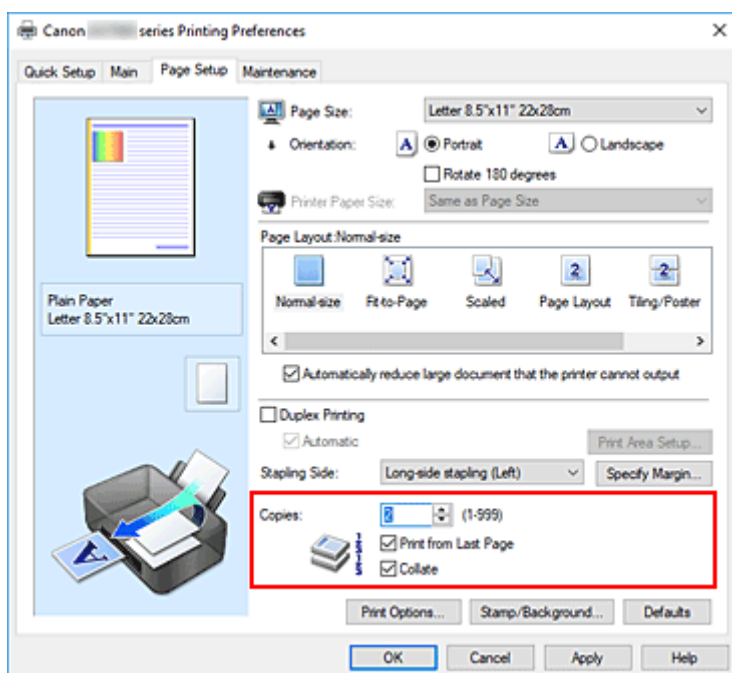

3. Specificare l'ordine di stampa

Selezionare la casella di controllo **Stampa dall'ultima pagina (Print from Last Page)** se si desidera stampare dall'ultima pagina e deselegionarla se si desidera stampare dalla prima pagina.

Selezionare la casella di controllo **Fascicola (Collate)** se si stanno stampando più copie di un documento e si desidera stamparne tutte le pagine per ciascuna copia contemporaneamente.

Deselegionare questa casella di controllo per stampare insieme tutte le pagine con lo stesso numero.

- **Stampa dall'ultima pagina (Print from Last Page):**  / **Fascicola (Collate):**



- **Stampa dall'ultima pagina (Print from Last Page):**  / **Fascicola (Collate):**

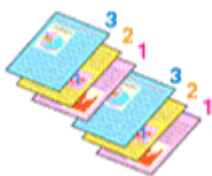

- **Stampa dall'ultima pagina (Print from Last Page):**  / **Fascicola (Collate):**

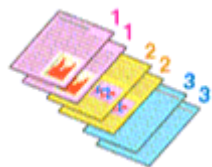

- **Stampa dall'ultima pagina (Print from Last Page):**  / **Fascicola (Collate):**



#### 4. Fare clic su **OK**

Quando si esegue la stampa, il numero specificato di copie verrà stampato nell'ordine di stampa indicato.

#### »»» **Importante**

- Se l'applicazione software con cui è stato creato il documento dispone della stessa funzione, specificare le impostazioni del driver della stampante. Tuttavia, se la qualità della stampa non è accettabile, specificare le impostazioni della funzione nell'applicazione software. Se si specifica il numero di copie e l'ordine di stampa nell'applicazione software e nel driver della stampante, il numero di copie potrebbe essere il risultato della moltiplicazione delle due impostazioni oppure l'ordine di stampa specificato potrebbe non essere attivato.
- L'opzione **Stampa dall'ultima pagina (Print from Last Page)** non è disponibile se viene selezionata l'opzione **Finestre affiancate/Poster (Tiling/Poster)** per **Layout di pagina (Page Layout)**.
- Quando si seleziona l'opzione **Opuscolo (Booklet)** per **Layout di pagina (Page Layout)**, **Stampa dall'ultima pagina (Print from Last Page)** e **Fascicola (Collate)** vengono visualizzate in grigio e non possono essere impostate.
- Quando si seleziona l'opzione **Stampa fronte/retro (Duplex Printing)**, **Stampa dall'ultima pagina (Print from Last Page)** viene visualizzata in grigio e non può essere impostata.

#### »»» **Nota**

- Impostando entrambe le opzioni **Stampa dall'ultima pagina (Print from Last Page)** e **Fascicola (Collate)**, è possibile eseguire la stampa in modo che i fogli vengano fascicolati uno ad uno iniziando dall'ultima pagina.  
Queste impostazioni possono essere usate in combinazione con **Dimensioni normali (Normal-size)**, **Adattata alla pagina (Fit-to-Page)**, **In scala (Scaled)** e **Layout di pagina (Page Layout)**.

## Stampa in scala

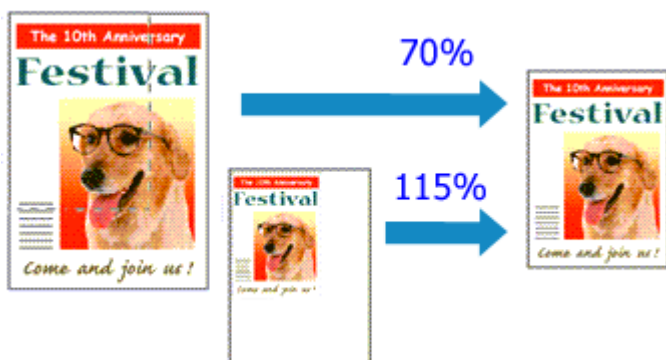

1. Aprire la [finestra delle impostazioni del driver della stampante](#)

2. Impostare la stampa in scala

Selezionare **In scala (Scaled)** dall'elenco **Layout di pagina (Page Layout)** nella scheda **Imposta pagina (Page Setup)**.

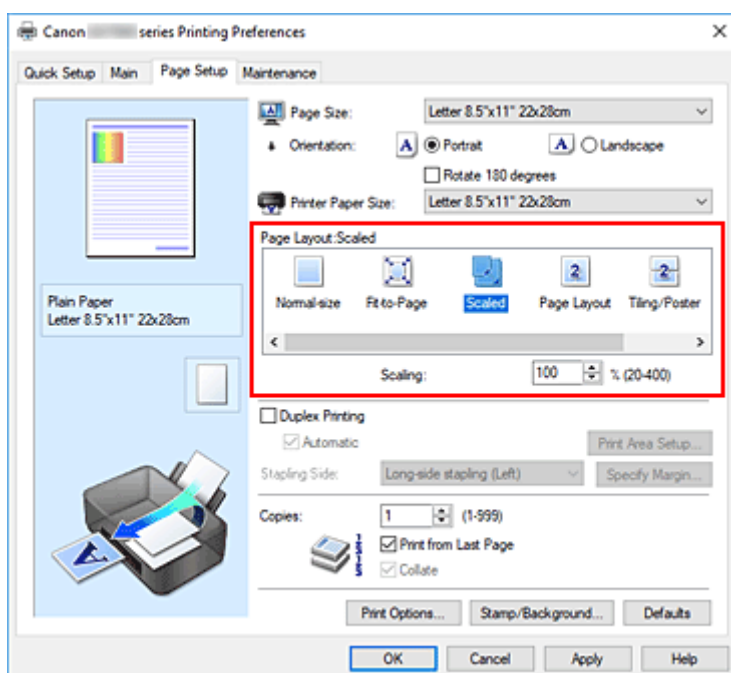

3. Selezionare il formato carta del documento

Utilizzare **Formato pagina (Page Size)** per selezionare il formato pagina impostato nell'applicazione software in uso.

4. Impostare la percentuale di scala utilizzando uno dei seguenti metodi:

- Selezionare un **Formato carta della stampante (Printer Paper Size)**

Se il formato carta della stampante è più piccolo del **Formato pagina (Page Size)**, l'immagine della pagina viene ridotta. Se il formato carta della stampante è più grande del **Formato pagina (Page Size)**, l'immagine della pagina viene ingrandita.

- Specificare un fattore di scala

Digitare direttamente un valore nella casella **Proporzioni (Scaling)**. Le impostazioni correnti sono visualizzate nell'anteprima delle impostazioni sul lato sinistro del driver della stampante.

## 5. Fare clic su **OK**

Quando si esegue la stampa, il documento verrà stampato nella scala specificata.

### **»»» Importante**

- Se l'applicazione software con cui è stato creato l'originale dispone della funzione di stampa in scala, configurare le impostazioni nell'applicazione software in uso. Non è necessario configurare la stessa impostazione nel driver della stampante.

### **»»» Nota**

- Selezionando **In scala (Scaled)** si modifica l'area stampabile del documento.



## Stampa del layout di pagina

La funzione di stampa del layout di pagina consente di stampare più immagini di pagina su un unico foglio di carta.



1. Aprire la [finestra delle impostazioni del driver della stampante](#)

2. Impostare la stampa del layout di pagina

Selezionare **Layout di pagina (Page Layout)** dall'elenco **Layout di pagina (Page Layout)** nella scheda **Imposta pagina (Page Setup)**.

Le impostazioni correnti sono visualizzate nell'anteprima delle impostazioni sul lato sinistro del driver della stampante.

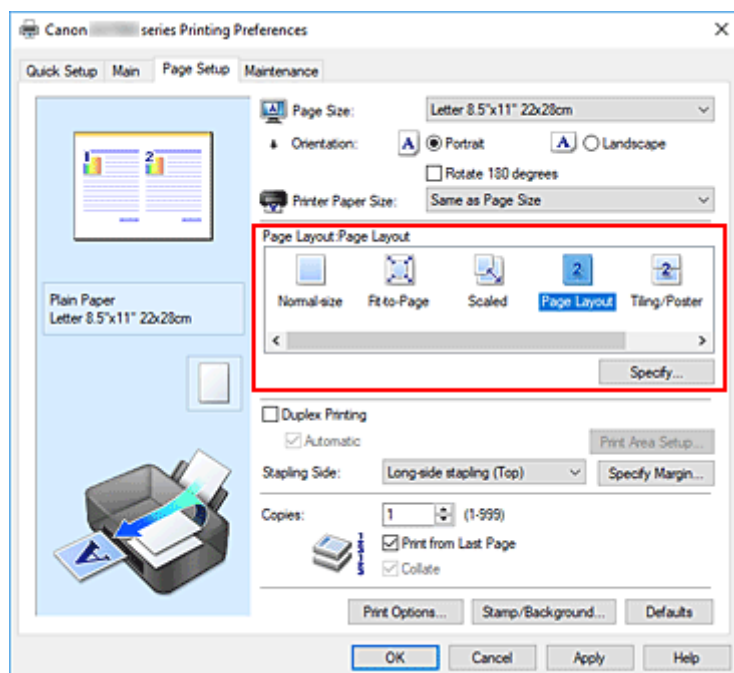

3. Selezionare il formato carta di stampa

Selezionare il formato carta caricato nella stampante dall'elenco **Formato carta della stampante (Printer Paper Size)**.

4. Impostare il numero di pagine da stampare su un foglio e l'ordine delle pagine

Se necessario, fare clic su **Specifica... (Specify...)**, specificare le seguenti impostazioni nella finestra di dialogo **Stampa layout di pagina (Page Layout Printing)**, quindi fare clic su **OK**.

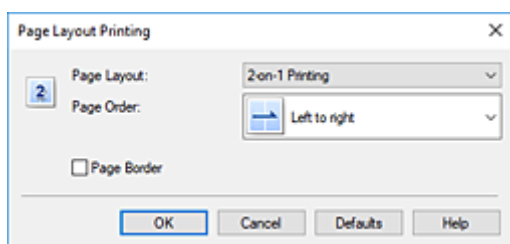

#### **Layout di pagina (Page Layout)**

Per modificare il numero di pagine da stampare su un singolo foglio di carta, selezionare il numero di pagine desiderato dall'elenco.

#### **Ordine delle pagine (Page Order)**

Per modificare l'ordine di disposizione delle pagine, selezionare un metodo di posizionamento dall'elenco.

#### **Bordo pagina (Page Border)**

Per stampare un bordo pagina per ciascuna pagina del documento, selezionare la relativa casella di controllo.

### **5. Completare la configurazione**

Fare clic su **OK** nella scheda **Imposta pagina (Page Setup)**.

Quando si esegue la stampa, il numero di pagine specificato verrà disposto su ogni foglio di carta nell'ordine specificato.

## Stampa fronte/retro

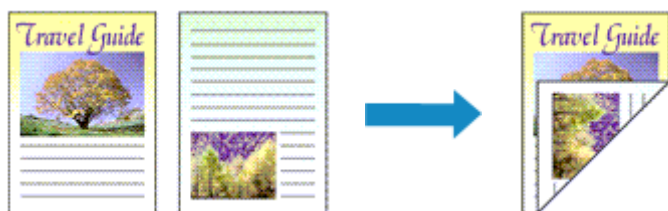

È anche possibile impostare la stampa fronte/retro in **Funzioni aggiuntive (Additional Features)** nella scheda **Impostazione rapida (Quick Setup)**.

### Esecuzione della stampa fronte/retro automatica

È possibile eseguire la stampa fronte/retro senza dover girare il foglio.

1. Aprire la [finestra delle impostazioni del driver della stampante](#)
2. Impostare la stampa fronte/retro automatica

Selezionare la casella di controllo **Stampa fronte/retro (Duplex Printing)** nella scheda **Imposta pagina (Page Setup)** e verificare di avere selezionato **Automatico (Automatic)**.

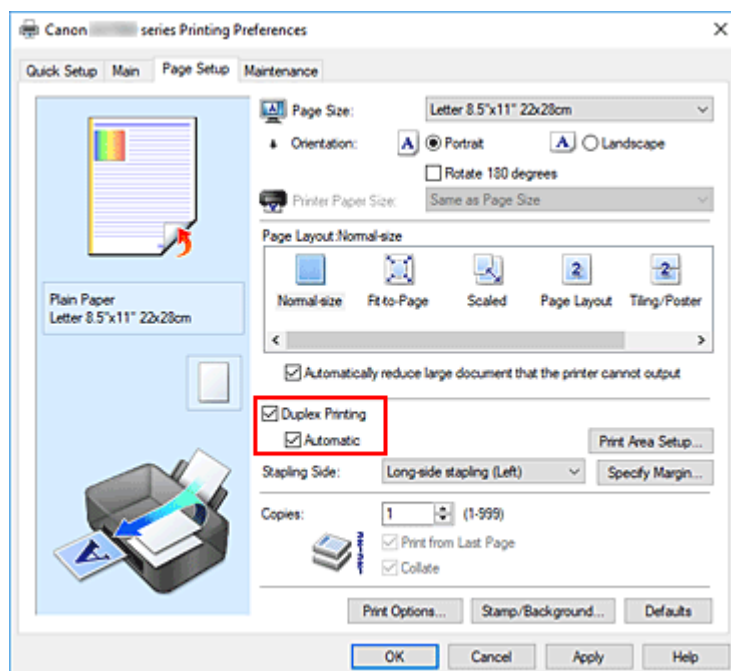

3. Selezionare il layout

Selezionare **Dimensioni normali (Normal-size)**, **Adattata alla pagina (Fit-to-Page)**, **In scala (Scaled)** o **Layout di pagina (Page Layout)** dall'elenco **Layout di pagina (Page Layout)**.

4. Impostare l'area di stampa

Quando si esegue la stampa fronte/retro, l'area di stampa del documento diventa leggermente inferiore rispetto al solito e il documento potrebbe non adattarsi alla pagina.

Fare clic su **Impostazione area di stampa... (Print Area Setup...)**, selezionare uno dei seguenti metodi di elaborazione, quindi fare clic su **OK**.

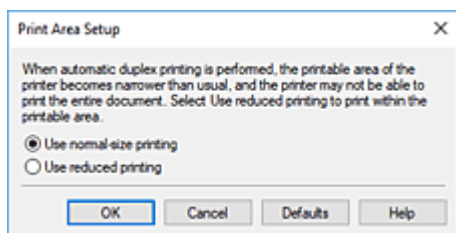

#### **Usa stampa dimensioni normali (Use normal-size printing)**

Per stampare senza ridurre la pagina.

#### **Usa stampa ridotta (Use reduced printing)**

Per ridurre leggermente la pagina al momento della stampa.

### **5. Specificare il lato su cui eseguire la pinzatura**

Il **Lato pinzatura (Stapling Side)** migliore viene selezionato automaticamente nelle impostazioni **Orientamento (Orientation)** e **Layout di pagina (Page Layout)**. Per modificare l'impostazione, selezionare un altro lato pinzatura dall'elenco.

### **6. Impostare la larghezza del margine**

Se necessario, fare clic su **Specifica margine... (Specify Margin...)** e impostare la larghezza del margine, quindi fare clic su **OK**.

### **7. Completare la configurazione**

Fare clic su **OK** nella scheda **Imposta pagina (Page Setup)**.

Quando si esegue la stampa, viene avviata la stampa fronte/retro.

## **Esecuzione manuale della stampa fronte/retro**

È possibile eseguire la stampa fronte/retro manualmente.

### **1. Aprire la [finestra delle impostazioni del driver della stampante](#)**

### **2. Impostare la stampa fronte/retro**

Selezionare la casella di controllo **Stampa fronte/retro (Duplex Printing)** e cancellare la casella di controllo **Automatico (Automatic)** nella scheda **Imposta pagina (Page Setup)**.

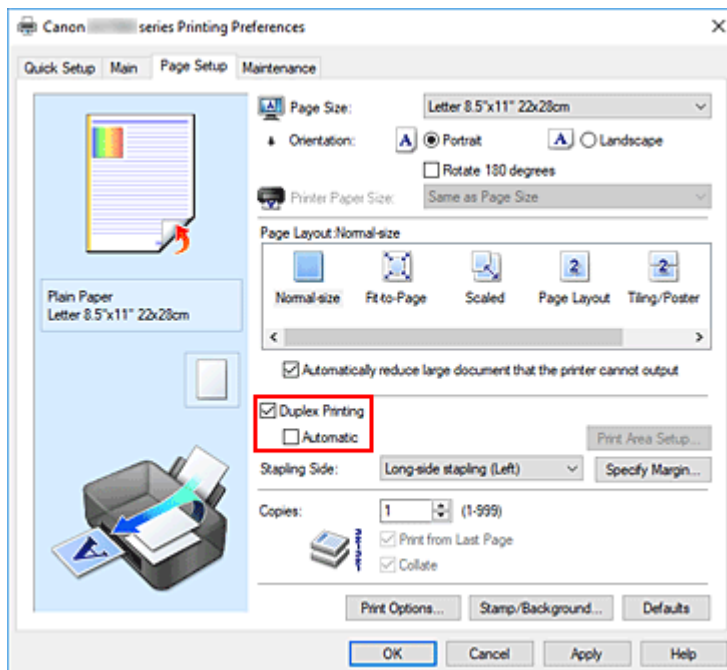

### 3. Selezionare il layout

Selezionare **Dimensioni normali (Normal-size)**, **Adattata alla pagina (Fit-to-Page)**, **In scala (Scaled)** o **Layout di pagina (Page Layout)** dall'elenco **Layout di pagina (Page Layout)**.

### 4. Specificare il lato su cui eseguire la pinzatura

Il **Lato pinzatura (Stapling Side)** migliore viene selezionato automaticamente nelle impostazioni **Orientamento (Orientation)** e **Layout di pagina (Page Layout)**. Per modificare l'impostazione, selezionare un altro lato pinzatura dall'elenco.

### 5. Impostare la larghezza del margine

Se necessario, fare clic su **Specifica margine... (Specify Margin...)** e impostare la larghezza del margine, quindi fare clic su **OK**.

### 6. Completare la configurazione

Fare clic su **OK** nella scheda **Imposta pagina (Page Setup)**.

Quando si esegue la stampa, il documento viene prima stampato su un lato di un foglio di carta. Dopo la stampa del primo lato, ricaricare correttamente la carta attenendosi al messaggio visualizzato.

Toccare quindi **Avvia stampa (Start print)** sul pannello dei comandi della stampante per stampare sul lato opposto.

## ►►► Importante

- Se viene selezionato un tipo di supporto diverso da **Carta comune (Plain Paper)** dall'elenco **Tipo di supporto (Media Type)** della scheda **Principale (Main)**, **Stampa fronte/retro (Duplex Printing)** viene visualizzato in grigio e non è disponibile.

- Quando è selezionata l'opzione **Finestre affiancate/Poster (Tiling/Poster)** o **Opuscolo (Booklet)** dall'elenco **Layout di pagina (Page Layout)**, **Stampa fronte/retro (Duplex Printing)** e **Lato pinzatura (Stapling Side)** vengono visualizzate in grigio e non sono disponibili.
- È possibile eseguire la **Stampa fronte/retro (Duplex Printing)** solo quando è selezionato uno dei seguenti formati carta da **Formato pagina (Page Size)** sulla scheda **Imposta pagina (Page Setup)**.
  - **Letter 22x28cm 8.5"x11" (Letter 8.5"x11" 22x28cm), A4**
- Al termine della stampa fronte di una pagina, occorre attendere che sia trascorso il tempo di asciugatura dell'inchiostro prima di passare alla stampa retro (arresto temporaneo di funzionamento). Non toccare la carta durante questo intervallo di tempo. È possibile modificare il tempo di attesa asciugatura in **Impostazioni personalizzate (Custom Settings)** in Canon IJ Printer Assistant Tool.

## Argomenti correlati

- [Modifica della modalità di funzionamento della Stampante](#)

## Impostazione della stampa delle buste

1. [Caricare la busta](#) nella stampante
2. Aprire la [finestra delle impostazioni del driver della stampante](#)
3. Selezionare il tipo di supporto

Selezionare **Busta (Envelope)** dall'elenco **Impostazioni comuni (Commonly Used Settings)** della scheda **Impostazione rapida (Quick Setup)**.

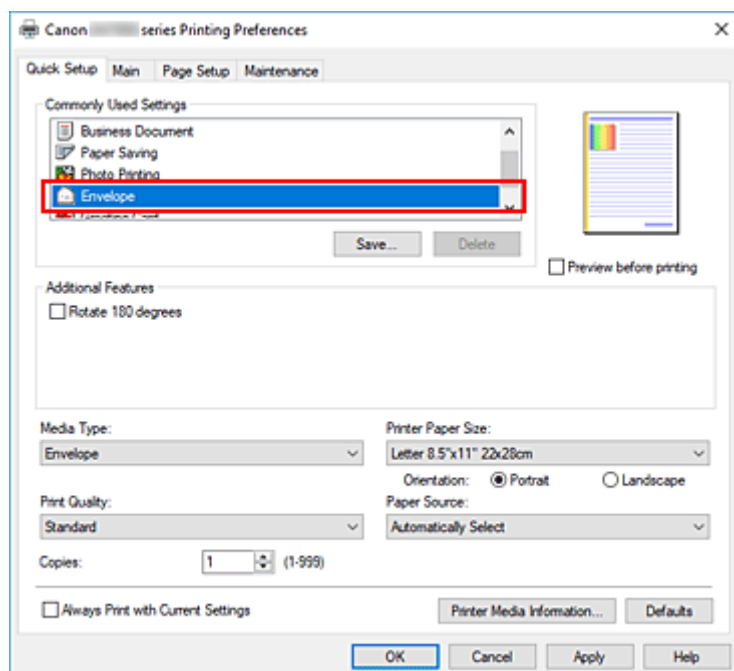

4. Selezionare il formato carta

Quando viene visualizzata la finestra di dialogo **Impostazione formato busta (Envelope Size Setting)**, selezionare **Busta commerciale 10 (Envelope Com 10)**, **Busta DL (Envelope DL)**, **Yougata 4 105x235mm (Yougata 4 4.13\"x9.25\"**), **Yougata 6 98x190mm (Yougata 6 3.86\"x7.48\"**), **Busta C5 (Envelope C5)** o **Busta Monarch 98.4x190.5mm 3.88\"x7.5\" (Envelope Monarch 3.88\"x7.5\" 98.4x190.5mm)**, quindi fare clic su **OK**.

5. Impostare l'orientamento

Per stampare i dati del destinatario in senso orizzontale, selezionare **Orizzontale (Landscape)** per l'impostazione **Orientamento (Orientation)**.

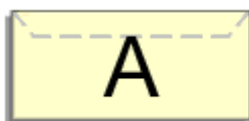

## »»» Nota

- Se è selezionato **Busta commerciale 10 (Envelope Com 10)**, **Busta DL (Envelope DL)**, **Yougata 4 105x235mm (Yougata 4 4.13"x9.25")**, **Yougata 6 98x190mm (Yougata 6 3.86"x7.48")**, **Busta C5 (Envelope C5)** o **Busta Monarch 98.4x190.5mm 3.88"x7.5" (Envelope Monarch 3.88"x7.5" 98.4x190.5mm)** per **Formato carta della stampante (Printer Paper Size)**, la stampante ruota di 90 gradi a sinistra per stampare, indipendentemente dall'impostazione **Ruota di 90 gradi a sinistra quando l'orientamento è [Orizzontale] (Rotate 90 degrees left when orientation is [Landscape])** per **Impostazioni personalizzate (Custom Settings)** in Canon IJ Printer Assistant Tool.

### 6. Selezionare la qualità di stampa

Selezionare **Alta (High)** o **Standard** per **Qualità di stampa (Print Quality)**, in funzione delle esigenze.

### 7. Fare clic su **OK**

Quando si esegue la stampa, le informazioni vengono stampate sulla busta.

## »»» Importante

- Quando si esegue la stampa di buste, vengono visualizzati alcuni messaggi della Guida. Per nascondere i messaggi della Guida, selezionare la casella di controllo **Non visualizzare questo messaggio in futuro (Do not show this message again)**. Per mostrare nuovamente la guida, fare clic sul pulsante **Visualizza stato stampante (View Printer Status)** della scheda **Manutenzione (Maintenance)** e avviare il Monitor di stato Canon IJ. Fare quindi clic su **Stampa busta (Envelope Printing)** da **Visualizza messaggio della Guida (Display Guide Message)** del menu **Opzioni (Option)** per attivare l'impostazione.

## »»» Nota

- Se le impostazioni della carta nel driver della stampante differiscono dalle informazioni della carta, è possibile che venga visualizzato un errore. Per istruzioni su cosa fare se si verifica un errore, vedere "[Impostazioni carta](#)". Per verificare le impostazioni della stampante correnti o per applicare le impostazioni della stampante al driver della stampante, fare clic su **Informazioni sulla carta della stampante... (Printer Media Information...)** nella scheda **Impostazione rapida (Quick Setup)** e specificare le impostazioni nella finestra di dialogo visualizzata. Per informazioni dettagliate sulle informazioni della carta da registrare nella stampante, vedere quanto segue:
  - [Impostazioni carta nel driver della stampante e nella stampante \(Tipo di supporto\)](#)
  - [Impostazioni carta nel driver della stampante e nella stampante \(Formato carta\)](#)



## Stampa su cartoline

1. [Caricare la cartolina](#) nella stampante

2. Aprire la [finestra delle impostazioni del driver della stampante](#)

3. Selezionare le impostazioni comuni

Visualizzare la scheda **Impostazione rapida (Quick Setup)** e per **Impostazioni comuni (Commonly Used Settings)** selezionare **Standard**.

4. Selezionare il tipo di supporto

Per **Tipo di supporto (Media Type)**, selezionare **Ink Jet Hagaki (A)**, **Ink Jet Hagaki**, **Hagaki K (A)**, **Hagaki K**, **Hagaki (A)** o **Hagaki**.

### ►►► Importante

- Questa stampante non può stampare su cartoline aventi foto o adesivi attaccati.
- Si otterrà un risultato di stampa più nitido se si stampa prima il lato del messaggio e poi il lato dell'indirizzo.
- Le impostazioni carta nel driver della stampante sono differenti, a seconda se si stampa sul lato dell'indirizzo o sul lato del messaggio.

Per verificare le impostazioni della stampante correnti o per applicare le impostazioni della stampante al driver della stampante, fare clic su **Informazioni sulla carta della stampante... (Printer Media Information...)** nella scheda **Impostazione rapida (Quick Setup)** e specificare le impostazioni nella finestra di dialogo visualizzata.

Per informazioni dettagliate sulle informazioni della carta da registrare nel driver della stampante e sulla stampante, vedere quanto segue:

- [Impostazioni carta nel driver della stampante e nella stampante \(Tipo di supporto\)](#)
- [Impostazioni carta nel driver della stampante e nella stampante \(Formato carta\)](#)

5. Selezionare il formato carta

Per **Formato carta della stampante (Printer Paper Size)**, selezionare **Hagaki 100x148mm** o **Hagaki 2 200x148mm**.

### ►►► Importante

- Le cartoline di ritorno possono essere utilizzate solo quando si stampa dal computer.
- Quando si stampa una cartolina di ritorno, impostare sempre il formato su **Hagaki 2 200x148mm** dall'applicazione software o dal driver della stampante.
- La cartolina di ritorno non deve essere piegata. Se si forma una piega, la stampante non potrà alimentare correttamente la cartolina con il rischio di provocare spostamenti di linea o inceppamenti della carta.

6. Impostare l'orientamento di stampa

Per stampare l'indirizzo in orizzontale, impostare **Orientamento (Orientation)** su **Orizzontale (Landscape)**.

## 7. Selezionare la qualità di stampa

Per **Qualità di stampa (Print Quality)** selezionare **Alta (High)** o **Standard** in funzione delle esigenze.

## 8. Fare clic su **OK**

Quando si esegue la stampa, i dati verranno stampati sulla cartolina.

### **Importante**

- Quando si stampa su altri tipi di supporto diversi dalle cartoline, caricare il supporto in base al metodo di utilizzo appropriato e fare clic su **Avvia stampa (Start Printing)**.

## **Panoramica del driver della stampante**

---

- ▶ **Driver della stampante Canon IJ**
  - Apertura della schermata di impostazione del driver della stampante
- ▶ **Monitor di stato Canon IJ**
- ▶ **Istruzioni per l'uso (driver della stampante)**

## Driver della stampante Canon IJ

---

Il driver della stampante Canon IJ (chiamato semplicemente "driver della stampante" di seguito) è il software che si installa nel computer per comunicare con la stampante.

Il driver della stampante converte i dati di stampa creati nell'applicazione software in un formato che la stampante è in grado di interpretare e invia i dati convertiti alla stampante.

Poiché i vari modelli supportano diversi formati di dati di stampa, è necessario disporre di un driver specifico per il modello di stampante in uso.

### Installazione del driver della stampante

Per installare il driver della stampante, installarlo dal CD-ROM di installazione o dal sito Web di Canon.

### Specifiche del driver della stampante

Per specificare il driver della stampante, aprire la finestra di dialogo **Stampa (Print)** dell'applicazione software in uso e selezionare "Canon XXX" (dove "XXX" è il nome del modello).

### Visualizzazione del manuale dal driver della stampante

Per visualizzare la descrizione di una scheda di impostazione nella schermata di impostazione del driver della stampante, fare clic su ? (**Help**) in quella scheda.

### Argomento correlato

- [Apertura della schermata di impostazione del driver della stampante](#)

## Apertura della schermata di impostazione del driver della stampante

È possibile visualizzare la schermata di impostazione del driver della stampante dall'applicazione software o facendo clic sull'icona della stampante.

### Visualizzazione della schermata di impostazione del driver della stampante dall'applicazione software

Eseguire questa procedura per selezionare le impostazioni di stampa durante la stampa.

1. Selezionare il comando di stampa dall'applicazione software

Generalmente, il comando **Stampa (Print)** si trova nel menu **File**.

2. Selezionare il modello della stampante e fare clic su **Preferenze (Preferences)** (o **Proprietà (Properties)**)

Viene visualizzata la schermata di impostazione del driver della stampante.

#### »» Nota

- I nomi dei comandi e dei menu e il numero di operazioni potrebbero variare in base all'applicazione software in uso. Per ulteriori informazioni, fare riferimento al manuale di istruzioni operative dell'applicazione software.

### Visualizzazione della schermata di impostazione del driver della stampante facendo clic sull'icona della stampante

Nella schermata di impostazione è possibile eseguire le operazioni di manutenzione della stampante, come la pulizia della testina di stampa, o selezionare le impostazioni di stampa da condividere tra tutte le applicazioni software.

1. Selezionare **Pannello di controllo (Control Panel)** -> **Hardware e suoni (Hardware and Sound)** -> **Dispositivi e stampanti (Devices and Printers)**

2. Fare clic con il pulsante destro del mouse sull'icona del modello. Quando viene visualizzato il menu, selezionare **Preferenze stampa (Printing preferences)**

Viene visualizzata la schermata di impostazione del driver della stampante.

#### »» Importante

- L'apertura della finestra di configurazione del driver della stampante tramite **Proprietà stampante (Printer properties)** consente di visualizzare le schede relative alle funzioni di Windows, come la scheda **Porte (Ports)** [o **Avanzate (Advanced)**]. Queste schede non vengono visualizzate quando la finestra di dialogo delle proprietà della stampante viene aperta da **Preferenze stampa (Printing preferences)** o dall'applicazione software. Per informazioni sulle schede relative alle funzioni di Windows, consultare il manuale dell'utente di Windows.

## Monitor di stato Canon IJ

Il monitor di stato Canon IJ visualizza lo stato della stampante e l'avanzamento della stampa. Lo stato della stampante è indicato dalle icone e dai messaggi sul monitor di stato.

### Avvio di Monitor di stato Canon IJ

Monitor di stato Canon IJ viene avviato automaticamente al momento dell'invio dei dati di stampa alla stampante. Una volta avviato, Monitor di stato Canon IJ viene visualizzato sotto forma di pulsante nella barra delle applicazioni.

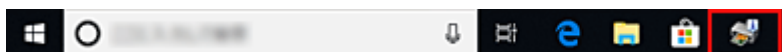

Fare clic sul pulsante del monitor di stato visualizzato sulla barra delle applicazioni. Viene visualizzato Monitor di stato Canon IJ.

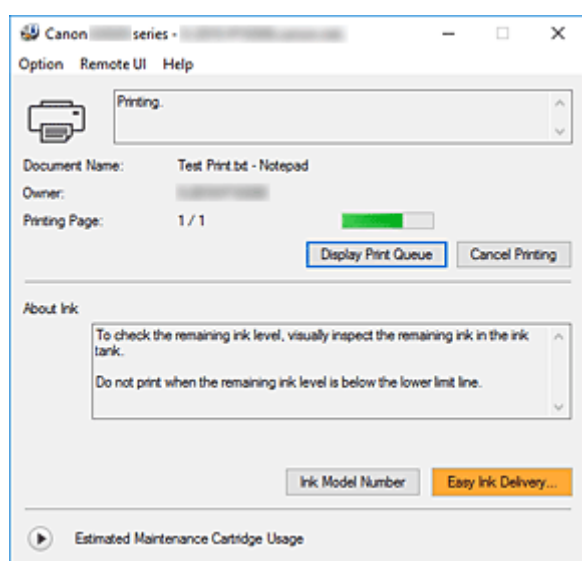

### »»» Nota

- Per aprire il Monitor di stato Canon IJ quando la stampante non è in fase di stampa, aprire la finestra delle impostazioni del [finestra delle impostazioni del driver della stampante](#) e fare clic su **Visualizza stato stampante (View Printer Status)** nella scheda **Manutenzione (Maintenance)**.
- Le informazioni visualizzate in Monitor di stato Canon IJ possono variare in base al paese di utilizzo della stampante.

### Quando si verificano errori

Monitor di stato Canon IJ viene visualizzato automaticamente quando si verificano degli errori (ad esempio se la stampante esaurisce la carta o se il livello d'inchiostro è basso).

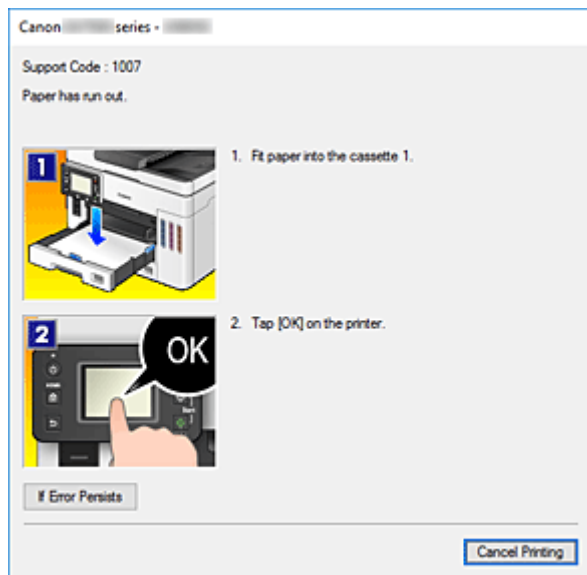

In questi casi, risolvere l'errore secondo la procedura appropriata.

## Argomento correlato

- [Descrizione di Monitor di stato Canon IJ](#)

## Istruzioni per l'uso (driver della stampante)

Il driver della stampante è soggetto alle seguenti limitazioni. Quando si utilizza il driver della stampante, tenere presente quanto segue.

### Limitazioni relative al driver della stampante

- A seconda del tipo di documento da stampare, il metodo di alimentazione carta impostato nel driver della stampante potrebbe non funzionare correttamente.  
In tal caso, aprire la [finestra delle impostazioni del driver della stampante](#) dalla finestra di dialogo **Stampa (Print)** dell'applicazione software e selezionare l'impostazione del campo **Alimentazione carta (Paper Source)** nella scheda **Principale (Main)**.
- Con alcune applicazioni, l'impostazione **Copie (Copies)** nella scheda **Imposta pagina (Page Setup)** del driver della stampante potrebbe non essere attivata.  
In tal caso, utilizzare l'impostazione per le copie presente nella finestra di dialogo **Stampa (Print)** dell'applicazione software.
- Se la **Lingua (Language)** selezionata nella finestra di dialogo **Informazioni (About)** della scheda **Manutenzione (Maintenance)** non corrisponde a quella dell'interfaccia del sistema operativo, è possibile che la finestra delle impostazioni del driver della stampante non venga visualizzata correttamente.
- Non modificare le voci della scheda **Avanzate (Advanced)** nelle proprietà della stampante. Se si modificano le voci non sarà possibile utilizzare correttamente le seguenti funzioni.  
Inoltre, se viene selezionata l'opzione **Stampa su file (Print to file)** nella finestra di dialogo **Stampa (Print)** dell'applicazione software e con applicazioni che non consentono lo spooling EMF, le seguenti funzioni non saranno operative.
  - **Anteprima prima della stampa (Preview before printing)** nella scheda **Principale (Main)**
  - **Prevenzione perdita di dati di stampa (Prevention of Print Data Loss)** nella finestra di dialogo **Opzioni di stampa (Print Options)** della scheda **Imposta pagina (Page Setup)**
  - **Layout di pagina (Page Layout)**, **Finestre affiancate/Poster (Tiling/Poster)**, **Opuscolo (Booklet)**, **Stampa fronte/retro (Duplex Printing)**, **Specifica margine... (Specify Margin...)**, **Stampa dall'ultima pagina (Print from Last Page)**, **Fascicola (Collate)** e **Timbro/Sfondo... (Stamp/Background...)** nella scheda **Imposta pagina (Page Setup)**
- Poiché la risoluzione dell'anteprima è diversa dalla risoluzione della stampa, il testo e le linee nell'anteprima potrebbero apparire diversi da quelli stampati.
- In alcune applicazioni, la stampa viene suddivisa in più lavori di stampa.  
Per annullare la stampa, eliminare tutti i lavori di stampa divisi.
- Se i dati immagine non vengono stampati correttamente, visualizzare la finestra di dialogo **Opzioni di stampa (Print Options)** dalla scheda **Imposta pagina (Page Setup)** e modificare l'impostazione **Disattiva ICM richiesto dall'applicazione software (Disable ICM required from the application software)**. Questo potrebbe risolvere il problema.

### Note relative alle applicazioni con limitazioni

- Le seguenti limitazioni sono relative a Microsoft Word (Microsoft Corporation).
  - Se Microsoft Word ha le stesse funzioni di stampa del driver della stampante, utilizzare Word per specificarle.



- Quando si utilizza **Adattata alla pagina (Fit-to-Page)**, **In scala (Scaled)** o **Layout di pagina (Page Layout)** per **Layout di pagina (Page Layout)** nella scheda **Imposta pagina (Page Setup)** del driver della stampante, il documento potrebbe non essere stampato normalmente in alcune versioni di Word.
- Quando l'opzione **Formato pagina (Page Size)** in Word è impostata su "Ingrandisci/Riduci di XXX", il documento potrebbe non essere stampato normalmente in alcune versioni di Word.  
In tal caso, attenersi alla seguente procedura.
  1. Aprire la finestra di dialogo **Stampa (Print)** di Word.
  2. Aprire la [finestra delle impostazioni del driver della stampante](#) e nella scheda **Imposta pagina (Page Setup)** impostare **Formato pagina (Page Size)** sullo stesso formato di carta specificato in Word.
  3. Impostare il **Layout di pagina (Page Layout)** desiderato, quindi fare clic su **OK** per chiudere la finestra.
  4. Senza avviare la stampa, chiudere la finestra di dialogo **Stampa (Print)**.
  5. Aprire di nuovo la finestra di dialogo **Stampa (Print)** di Word.
  6. Aprire la finestra delle impostazioni del driver della stampante e fare clic su **OK**.
  7. Avviare la stampa.
- Se in Adobe Illustrator (Adobe Systems Incorporated) è attivata la stampa bitmap, la stampa potrebbe richiedere alcuni minuti oppure alcuni dati potrebbero non venire stampati. Stampare dopo avere deselezionato la casella di controllo **Stampa Bitmap (Bitmap Printing)** nella finestra di dialogo **Stampa (Print)**.

## **Descrizione del driver della stampante**

---

- **Descrizione della scheda Impostazione rapida**
- **Descrizione della scheda Principale**
- **Descrizione della scheda Imposta pagina**
- **Descrizione della scheda Manutenzione**
- **Descrizione di Monitor di stato Canon IJ**

## Descrizione della scheda Impostazione rapida

La scheda **Impostazione rapida (Quick Setup)** consente di registrare le impostazioni di stampa comunemente utilizzate. Quando si seleziona un'impostazione registrata, la stampante passa automaticamente agli elementi predefiniti.

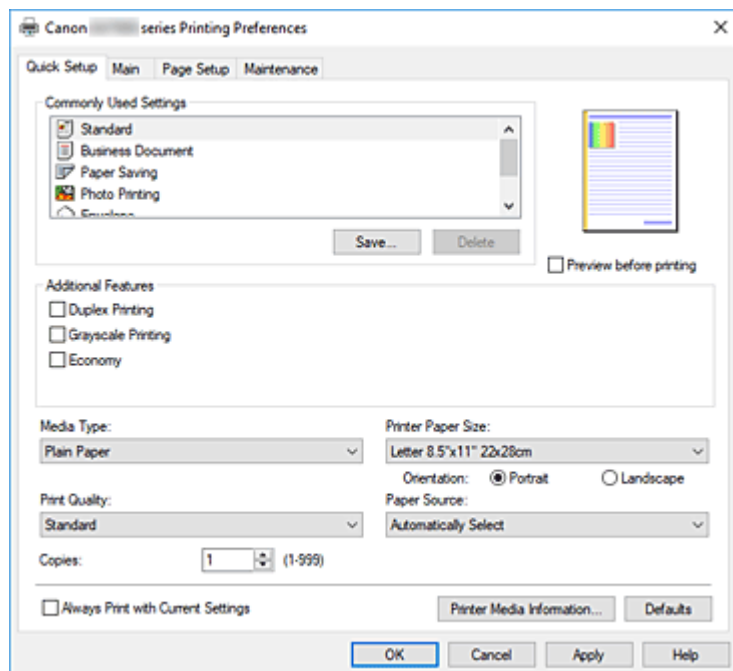

### Impostazioni comuni (Commonly Used Settings)

Sono registrati i nomi e le icone dei profili di stampa utilizzati di frequente. Quando si seleziona un profilo di stampa in base allo scopo del documento, vengono applicate le impostazioni che corrispondono allo scopo.

Inoltre, in **Funzioni aggiuntive (Additional Features)** vengono visualizzate le funzioni considerate utili per il profilo di stampa selezionato.

È anche possibile modificare un profilo di stampa e registrarlo con un nuovo nome. Il profilo di stampa registrato può essere eliminato.

È possibile modificare la disposizione dei profili trascinando i singoli profili o tenendo premuto il tasto Ctrl e il tasto freccia Su o Giù.

#### Standard

Queste impostazioni sono quelle predefinite.

Se **Formato pagina (Page Size)**, **Orientamento (Orientation)** e **Copie (Copies)** sono state impostate dall'applicazione software, tali impostazioni hanno la priorità.

#### Documento aziendale (Business Document)

Selezionare questa impostazione quando si stampa un documento standard.

Se **Formato pagina (Page Size)**, **Orientamento (Orientation)** e **Copie (Copies)** sono state impostate dall'applicazione software, tali impostazioni hanno la priorità.

#### Risparmio carta (Paper Saving)

Selezionare questa impostazione per risparmiare della carta quando si stampa un documento standard. Le caselle di controllo **Stampa 2 su 1 (2-on-1 Printing)** e **Stampa fronte/retro (Duplex Printing)** vengono selezionate automaticamente.

Se **Formato pagina (Page Size)**, **Orientamento (Orientation)** e **Copie (Copies)** sono state impostate dall'applicazione software, tali impostazioni hanno la priorità.

### Stampa foto (Photo Printing)

Se si seleziona questa impostazione quando si stampa una foto, vengono impostate la carta e le dimensioni utilizzate solitamente per le foto.

Se **Orientamento (Orientation)** e **Copie (Copies)** sono state impostate dall'applicazione software, tali impostazioni hanno la priorità.

### Busta (Envelope)

Se si seleziona questa impostazione per la stampa di una busta, **Tipo di supporto (Media Type)** viene impostato automaticamente su **Busta (Envelope)**. Nella finestra di dialogo **Impostazione formato busta (Envelope Size Setting)** selezionare le dimensioni della busta da utilizzare.

### Cartolina di auguri (Greeting Card)

Dopo avere selezionato un biglietto di auguri per la stampa, **Tipo di supporto (Media Type)** viene impostato automaticamente su **Cart. di auguri a getto d'inch. (Inkjet Greeting Card)** La **Qualità di stampa (Print Quality)** verrà impostata su **Alta (High)**.

### Salva... (Save...)

Visualizza la [Finestra di dialogo Salva impostazioni comuni](#).

Fare clic su questo pulsante quando si desidera salvare le informazioni impostate nelle schede **Impostazione rapida (Quick Setup)**, **Principale (Main)** e **Imposta pagina (Page Setup)** in **Impostazioni comuni (Commonly Used Settings)**.

### Elimina (Delete)

Consente di eliminare un profilo di stampa registrato.

Selezionare il nome dell'impostazione da eliminare da **Impostazioni comuni (Commonly Used Settings)** e fare clic su **Elimina (Delete)**. Quando viene visualizzato il messaggio di conferma, fare clic su **OK** per eliminare il profilo di stampa specificato.

### ►►► Nota

- I profili di stampa che vengono registrati con le impostazioni iniziali non possono essere eliminati.

### Anteprima delle impostazioni

L'illustrazione della carta mostra come verrà disposto l'originale su un foglio di carta.

È possibile controllare l'immagine complessiva del layout.

### Anteprima prima della stampa (Preview before printing)

Viene mostrato il risultato della stampa prima di stampare effettivamente i dati.

Selezionare questa casella di spunta per visualizzare un'anteprima prima della stampa.

Deselezionare questa casella di spunta se non si desidera visualizzare un'anteprima.

### Funzioni aggiuntive (Additional Features)

Vengono visualizzate le funzioni pratiche utilizzate di frequente per il profilo di stampa selezionato per **Impostazioni comuni (Commonly Used Settings)** nella scheda **Impostazione rapida (Quick Setup)**.

Quando si sposta il puntatore del mouse vicino a una funzione modificabile, viene visualizzata una descrizione della funzione in questione.

Per abilitare una funzione, selezionare la casella di spunta corrispondente.

Per alcune funzioni, è possibile impostare impostazioni dettagliate dalle schede **Principale (Main)** e **Imposta pagina (Page Setup)**.

## »»» Importante

- A seconda dei profili di stampa, è possibile che determinate funzioni vengano visualizzate in grigio e che non possano essere modificate.

### Stampa 2 su 1 (2-on-1 Printing)

Consente di stampare due pagine del documento, affiancate, su un unico foglio di carta.

Per modificare la sequenza delle pagine, fare clic sulla scheda **Imposta pagina (Page Setup)**, selezionare **Layout di pagina (Page Layout)** per **Layout di pagina (Page Layout)** e fare clic su **Specifica... (Specify...)**. Successivamente, nella [Finestra di dialogo Stampa layout di pagina](#) visualizzata specificare l'**Ordine delle pagine (Page Order)**.

### Stampa 4 su 1 (4-on-1 Printing)

Consente di stampare quattro pagine del documento, affiancate, su un unico foglio di carta.

Per modificare la sequenza delle pagine, fare clic sulla scheda **Imposta pagina (Page Setup)**, selezionare **Layout di pagina (Page Layout)** per **Layout di pagina (Page Layout)** e fare clic su **Specifica... (Specify...)**. Successivamente, nella [Finestra di dialogo Stampa layout di pagina](#) visualizzata specificare l'**Ordine delle pagine (Page Order)**.

### Stampa fronte/retro (Duplex Printing)

Consente di selezionare se stampare il documento su uno o entrambi i lati del foglio.

Per modificare il lato di pinzatura o i margini, impostare i nuovi valori dalla scheda **Imposta pagina (Page Setup)**.

### Stampa in scala di grigi (Grayscale Printing)

Questa funzione consente di convertire i dati in monocromatici durante la stampa del documento.

### Economica (Economy)

Consente di ridurre la quantità di inchiostro utilizzato durante la stampa.

#### »»» Nota

- La selezione di **Economica (Economy)** riduce il consumo di inchiostro. Ciò significa che è possibile stampare di più rispetto alla selezione di **Standard** in **Qualità di stampa (Print Quality)**.

Per ulteriori informazioni sulla modalità economica, vedere "[Modalità economica](#)".

### Ruota di 180 gradi (Rotate 180 degrees)

Consente di stampare il documento ruotandolo di 180 gradi rispetto alla direzione dell'alimentazione della carta.

La larghezza dell'area di stampa e la quantità di estensione configurate in un'altra applicazione software saranno invertite verticalmente e orizzontalmente.

### Regolazione colore/intensità manuale (Color/Intensity Manual Adjustment)

Selezionare quando si definisce il metodo **Correzione colore (Color Correction)** e singole impostazioni come **Ciano (Cyan)**, **Magenta**, **Giallo (Yellow)**, **Luminosità (Brightness)**, **Contrasto (Contrast)** e così via.

### Tipo di supporto (Media Type)

Consente di selezionare il tipo di carta per la stampa.

Selezionare un tipo di supporto corrispondente alla carta caricata nella stampante. In questo modo viene garantita la corretta operazione di stampa per la carta specificata.

### Formato carta della stampante (Printer Paper Size)

Consente di selezionare il formato carta attualmente caricato nella stampante.

Di solito, il formato carta viene impostato automaticamente in base all'impostazione del formato carta di output e il documento viene stampato senza alcuna proporzione.

Quando si imposta **Stampa 2 su 1 (2-on-1 Printing)** o **Stampa 4 su 1 (4-on-1 Printing)** in **Funzioni aggiuntive (Additional Features)**, è possibile impostare manualmente il formato con **Formato pagina (Page Size)** nella scheda **Imposta pagina (Page Setup)**.

Se si seleziona un formato carta di dimensioni inferiori rispetto al **Formato pagina (Page Size)**, le dimensioni del documento saranno ridotte. Se si seleziona un formato carta di dimensioni superiori, le dimensioni del documento saranno ingrandite.

Anche se si seleziona **Personalizzato... (Custom...)**, viene visualizzata la [Finestra di dialogo Formato carta pers.](#) che consente di specificare le dimensioni orizzontali e verticali per il formato carta.

### Orientamento (Orientation)

Consente di selezionare l'orientamento di stampa.

Se l'applicazione con cui è stato creato il documento dispone di una funzione simile, selezionare lo stesso orientamento scelto nell'applicazione.

#### Verticale (Portrait)

Consente di stampare il documento in modo che le posizioni superiore e inferiore rimangano invariate rispetto alla direzione dell'alimentazione della carta. Si tratta dell'impostazione predefinita.

#### Orizzontale (Landscape)

Consente di stampare il documento ruotandolo di 90 gradi rispetto alla direzione dell'alimentazione della carta.

È possibile modificare la direzione di rotazione accedendo a Canon IJ Printer Assistant Tool, aprendo la finestra di dialogo **Impostazioni personalizzate (Custom Settings)** e selezionando la casella di controllo **Ruota di 90 gradi a sinistra quando l'orientamento è [Orizzontale] (Rotate 90 degrees left when orientation is [Landscape])**.

Per ruotare il documento di 90 gradi verso sinistra durante la stampa, selezionare la casella di controllo **Ruota di 90 gradi a sinistra quando l'orientamento è [Orizzontale] (Rotate 90 degrees left when orientation is [Landscape])**.

### Qualità di stampa (Print Quality)

Consente di selezionare la qualità di stampa desiderata.

Selezionare una delle opzioni seguenti per impostare il livello di qualità di stampa appropriato allo scopo.

#### Alta (High)

Rende prioritaria la qualità di stampa rispetto alla velocità di stampa.

#### Standard

Stampa utilizzando velocità e qualità di stampa medie.

#### Economica (Economy)

Consente di ridurre la quantità di inchiostro utilizzato durante la stampa.

#### »»» Nota

- La selezione di **Economica (Economy)** in **Qualità di stampa (Print Quality)** riduce il consumo di inchiostro. Ciò significa che è possibile stampare di più rispetto alla selezione di **Standard**.

Per ulteriori informazioni sulla modalità economica, vedere "[Modalità economica](#)".

### **Alimentazione carta (Paper Source)**

Selezionare l'origine dell'alimentazione della carta.

#### **Selezione automatica (Automatically Select)**

In base alle impostazioni della carta nel driver della stampante e alle informazioni sulla carta registrate nella stampante, la stampante è in grado di determinare automaticamente l'alimentazione della carta e di alimentare la carta.

#### **Vassoio posteriore (Rear Tray)/Cassetto 1 (Cassette 1)/Cassetto 2 (Cassette 2)**

La carta viene alimentata sempre dall'origine selezionata.

#### **»»» Importante**

- In base al tipo di supporto e alle dimensioni, le impostazioni di **Alimentazione carta (Paper Source)** selezionate possono variare.

### **Copie (Copies)**

Consente di specificare il numero di copie che si desidera stampare. È possibile specificare un valore compreso tra 1 e 999.

#### **»»» Importante**

- Se l'applicazione software con cui è stato creato il documento dispone della stessa funzione, specificare le impostazioni del driver della stampante. Tuttavia, se la qualità della stampa non è accettabile, specificare le impostazioni della funzione nell'applicazione software.

### **Stampa sempre con impostazioni correnti (Always Print with Current Settings)**

Consente di stampare i documenti con le impostazioni correnti a partire dalla prossima esecuzione di stampa.

Quando si seleziona questa funzione e successivamente si chiude la [finestra delle impostazioni del driver della stampante](#), vengono salvate le informazioni impostate nelle schede **Impostazione rapida (Quick Setup)**, **Principale (Main)** e **Imposta pagina (Page Setup)** ed è possibile stampare con le stesse impostazioni a partire dalla prossima esecuzione di stampa.

#### **»»» Importante**

- Se si accede con un altro nome utente, le impostazioni impostate quando questa funzione era abilitata non vengono riflesse nelle impostazioni di stampa.
- Se nell'applicazione software è stata specificata un'impostazione, essa ha la priorità.

### **Informazioni sulla carta della stampante... (Printer Media Information...)**

Consente di visualizzare la [Finestra di dialogo Informazioni sulla carta della stampante](#).

È possibile verificare le impostazioni della stampante e applicare le impostazioni selezionate al driver della stampante.

### **Predefinite (Defaults)**

Consente di ripristinare tutte le impostazioni impostate sui relativi valori predefiniti.

Fare clic su questo pulsante per ripristinare i valori predefiniti (impostazioni predefinite) di tutte le impostazioni nelle schede **Impostazione rapida (Quick Setup)**, **Principale (Main)** e **Imposta pagina (Page Setup)**.

## Finestra di dialogo Salva impostazioni comuni (Save Commonly Used Settings)

Questa finestra di dialogo consente di salvare le informazioni impostate nelle schede **Impostazione rapida (Quick Setup)**, **Principale (Main)** e **Imposta pagina (Page Setup)** e di aggiungere le informazioni all'elenco **Impostazioni comuni (Commonly Used Settings)** nella scheda **Impostazione rapida (Quick Setup)**.

### Nome (Name)

Immettere il nome del profilo di stampa che si desidera salvare.

È possibile immettere un massimo di 255 caratteri.

Il nome, con la relativa icona associata, viene visualizzato nell'elenco **Impostazioni comuni (Commonly Used Settings)** nella scheda **Impostazione rapida (Quick Setup)**.

### Opzioni... (Options...)

Consente di aprire la [Finestra di dialogo Salva impostazioni comuni](#).

Vengono modificati i dettagli del profilo di stampa da salvare.

## Finestra di dialogo Salva impostazioni comuni (Save Commonly Used Settings)

Selezionare le icone dei profili di stampa da registrare in **Impostazioni comuni (Commonly Used Settings)** e modificare le voci da salvare nei profili di stampa.

### Icona (Icon)

Selezionare l'icona del profilo di stampa che si desidera salvare.

L'icona selezionata viene visualizzata, con il relativo nome, nell'elenco **Impostazioni comuni (Commonly Used Settings)** nella scheda **Impostazione rapida (Quick Setup)**.

### Salva impostazione formato carta (Save the paper size setting)

Consente di salvare il formato carta nel profilo di stampa in **Impostazioni comuni (Commonly Used Settings)**.

Per applicare il formato carta salvato quando il profilo di stampa viene selezionato, selezionare questa casella di spunta.

Se questa casella di spunta è deselezionata, il formato carta non viene salvato e, di conseguenza, la relativa impostazione non viene applicata quando il profilo di stampa viene selezionato. In questo caso, la stampa viene eseguita con il formato carta specificato con l'applicazione software.

### Salva impostazione orientamento (Save the orientation setting)

Consente di salvare l'**Orientamento (Orientation)** nel profilo di stampa in **Impostazioni comuni (Commonly Used Settings)**.

Per applicare l'orientamento di stampa salvato quando il profilo di stampa viene selezionato, selezionare questa casella di spunta.

Se questa casella di spunta è deselezionata, l'orientamento di stampa non viene salvato e, di conseguenza, l'impostazione **Orientamento (Orientation)** non viene applicata quando il profilo di stampa viene selezionato. In questo caso, la stampa viene eseguita con l'orientamento di stampa specificato con l'applicazione software.

### Salva impostazione copie (Save the copies setting)

Consente di salvare l'impostazione **Copie (Copies)** nel profilo di stampa in **Impostazioni comuni (Commonly Used Settings)**.

Per applicare l'impostazione relativa alle copie salvata quando il profilo di stampa viene



selezionato, selezionare questa casella di spunta.

Se questa casella di spunta è deselezionata, l'impostazione relativa alle copie non viene salvata e, di conseguenza, l'impostazione **Copie (Copies)** non viene applicata quando il profilo di stampa viene selezionato. In questo caso, la stampa viene eseguita con l'impostazione relativa alle copie specificata con l'applicazione software.

## Finestra di dialogo Formato carta pers. (Custom Paper Size)

Questa finestra di dialogo consente di specificare le dimensioni (larghezza e altezza) della carta personalizzata.

### Unità (Units)

Selezionare l'unità per immettere un formato carta definito dall'utente.

### Formato carta (Paper Size)

Consente di specificare la **Larghezza (Width)** e l'**Altezza (Height)** della carta personalizzata. La misurazione viene visualizzata in base alle unità specificate in **Unità (Units)**.

## Finestra di dialogo Informazioni sulla carta della stampante (Printer Media Information)

Questa finestra di dialogo consente di verificare le impostazioni della stampante e applicare le impostazioni selezionate al driver della stampante.

### Alimentazione carta (Paper Source)

Verificare l'impostazione o selezionare una nuova alimentazione della carta.

### Tipo di supporto (Media Type)

Consente di visualizzare il **Tipo di supporto (Media Type)** attualmente impostato nella stampante. Per applicare le impostazioni visualizzate al driver della stampante, fare clic su **Imposta (Set)**.

### Formato pagina (Page Size)

Consente di visualizzare il **Formato pagina (Page Size)** attualmente impostato nella stampante. Per applicare le impostazioni visualizzate al driver della stampante, fare clic su **Imposta (Set)**.

## Argomenti correlati

- [Impostazione della stampa di base](#)
- [Registrazione di un profilo di stampa utilizzato frequentemente](#)
- [Impostazione della stampa delle buste](#)
- Visualizzazione dei risultati di stampa prima della stampa
- [Stampa fronte/retro](#)
- Stampa in bianco e nero di un documento a colori
- Specifica della correzione colore
- Regolazione del bilanciamento del colore
- Regolazione della luminosità
- Regolazione del contrasto
- Impostazione delle dimensioni della carta (Formato Personalizzato)
- [Impostazione di Formato pagina e Orientamento](#)

- Modifica dell'alimentazione della carta in base alle esigenze
- [Impostazione del numero di copie e dell'ordine di stampa](#)

## Descrizione della scheda Principale

La scheda **Principale (Main)** consente di creare un'impostazione di stampa di base secondo il tipo di supporto. Tranne nei casi in cui è richiesta una stampa speciale, è possibile eseguire una stampa normale impostando unicamente le voci in questa scheda.

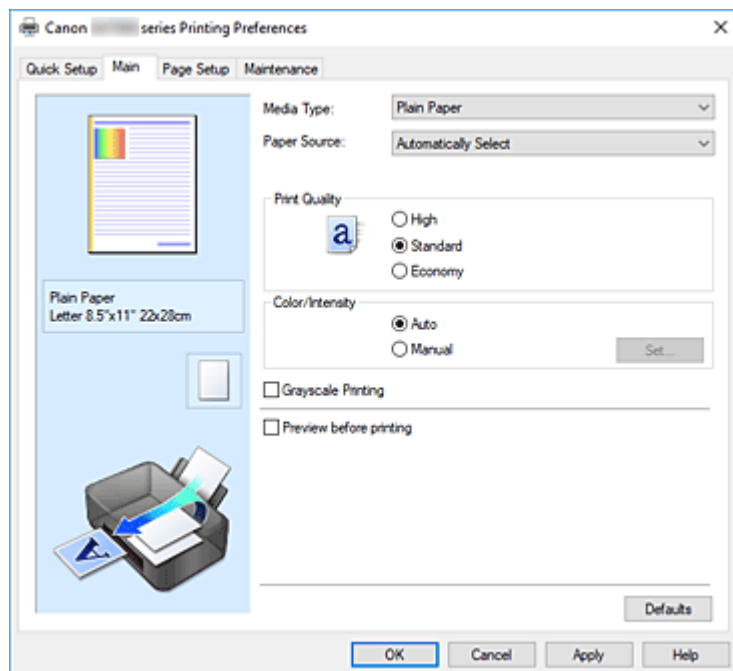

### Anteprima delle impostazioni

L'illustrazione della carta mostra come verrà disposto l'originale su un foglio di carta.

È possibile controllare l'immagine complessiva del layout.

L'illustrazione della stampante mostra come caricare la carta in modo che corrisponda alle impostazioni del driver della stampante.

Verificare se la stampante è impostata correttamente osservando l'illustrazione prima di avviare la stampa.

### Tipo di supporto (Media Type)

Consente di selezionare il tipo di carta per la stampa.

Selezionare un tipo di supporto corrispondente alla carta caricata nella stampante. In questo modo viene garantita la corretta operazione di stampa per la carta specificata.

### Alimentazione carta (Paper Source)

Mostra l'origine dell'alimentazione della carta.

È possibile cambiare l'alimentazione carta con il driver della stampante.

#### Selezione automatica (Automatically Select)

In base alle impostazioni della carta nel driver della stampante e alle informazioni sulla carta registrate nella stampante, la stampante è in grado di determinare automaticamente l'alimentazione della carta e di alimentare la carta.

### Vassoio posteriore (Rear Tray)/Cassetto 1 (Cassette 1)/Cassetto 2 (Cassette 2)

La carta viene alimentata sempre dall'origine selezionata.

## ►►► Importante

- In base al tipo di supporto e alle dimensioni, le impostazioni di **Alimentazione carta (Paper Source)** selezionate possono variare.

### Qualità di stampa (Print Quality)

Consente di selezionare la qualità di stampa desiderata.

Selezionare una delle opzioni seguenti per impostare il livello di qualità di stampa appropriato allo scopo.

## ►►► Importante

- A seconda delle impostazioni di **Tipo di supporto (Media Type)**, gli stessi risultati di stampa si possono ottenere anche se viene modificata la **Qualità di stampa (Print Quality)**.

### Alta (High)

Rende prioritaria la qualità di stampa rispetto alla velocità di stampa.

### Standard

Stampa utilizzando velocità e qualità di stampa medie.

### Economica (Economy)

Consente di ridurre la quantità di inchiostro utilizzato durante la stampa.

## ►►► Nota

- La selezione di **Economica (Economy)** in **Qualità di stampa (Print Quality)** riduce il consumo di inchiostro. Ciò significa che è possibile stampare di più rispetto alla selezione di **Standard**.  
Per ulteriori informazioni sulla modalità economica, vedere "[Modalità economica](#)".

### Colore/Intensità (Color/Intensity)

Consente di selezionare il metodo di regolazione del colore.

#### Automatico (Auto)

Le opzioni **Ciano (Cyan)**, **Magenta**, **Giallo (Yellow)**, **Luminosità (Brightness)**, **Contrasto (Contrast)** e così via vengono regolate automaticamente.

#### Manuale (Manual)

Selezionare quando si definiscono singole impostazioni come **Ciano (Cyan)**, **Magenta**, **Giallo (Yellow)**, **Luminosità (Brightness)**, **Contrasto (Contrast)** e così via e il metodo **Correzione colore (Color Correction)**.

#### Imposta... (Set...)

Selezionare **Manuale (Manual)** per **Colore/Intensità (Color/Intensity)** per abilitare questo pulsante.

Nella finestra di dialogo **Regolazione colore manuale (Manual Color Adjustment)**, è possibile regolare singole impostazioni di colore, ad esempio **Ciano (Cyan)**, **Magenta**, **Giallo (Yellow)**, **Luminosità (Brightness)** e **Contrasto (Contrast)** nella scheda [Regolazione colore](#), nonché selezionare il metodo **Correzione colore (Color Correction)** nella scheda [Corrispondenza](#).

## ►►► Nota

- Se si desidera utilizzare un profilo ICC per la regolazione dei colori, utilizzare la finestra di dialogo **Regolazione colore manuale (Manual Color Adjustment)** per impostare il profilo.

### Stampa in scala di grigi (Grayscale Printing)

Questa funzione consente di convertire i dati in monocromatici durante la stampa del documento. Selezionare questa casella di spunta per stampare un documento a colori in bianco e nero.

### Anteprima prima della stampa (Preview before printing)

Viene mostrato il risultato della stampa prima di stampare effettivamente i dati. Selezionare questa casella di spunta per visualizzare un'anteprima prima della stampa.

### Predefinite (Defaults)

Consente di ripristinare tutte le impostazioni impostate sui relativi valori predefiniti. Facendo clic su questo pulsante verranno ripristinati i valori predefiniti (impostazioni predefinite) di tutte le impostazioni visualizzate nella schermata corrente.

## Scheda Regolazione colore (Color Adjustment)

In questa scheda è possibile regolare il bilanciamento del colore modificando le impostazioni delle opzioni **Ciano (Cyan)**, **Magenta**, **Giallo (Yellow)**, **Luminosità (Brightness)** e **Contrasto (Contrast)**.

### Anteprima

Consente di visualizzare l'effetto della regolazione del colore. Il colore e la luminosità vengono modificati quando viene regolato ciascun elemento.

#### »» Nota

- Quando è selezionata la casella di spunta **Stampa in scala di grigi (Grayscale Printing)**, la grafica è in bianco e nero.

### Visualizza motivo colori (View Color Pattern)

Consente di visualizzare un motivo per il controllo delle modifiche ai colori prodotte dalla regolazione del colore. Selezionare questa casella di spunta se si desidera visualizzare l'immagine di anteprima con un motivo colore.

### Ciano (Cyan)/Magenta/Giallo (Yellow)

Consente di regolare l'intensità dei colori **Ciano (Cyan)**, **Magenta** e **Giallo (Yellow)**. Spostare il cursore verso destra per rendere un colore più intenso e verso sinistra per renderlo meno intenso.

È inoltre possibile immettere direttamente un valore associato al cursore. Immettere un valore nell'intervallo compreso tra -50 e 50.

Questa regolazione consente di cambiare la quantità relativa di inchiostro di ciascun colore utilizzato che comporta la modifica del bilanciamento di colore totale del documento. Se si desidera modificare il bilanciamento del colore totale in modo significativo, utilizzare l'applicazione in uso. Utilizzare il driver della stampante solo per regolare leggermente il bilanciamento del colore.

#### »» Importante

- Se è selezionato **Stampa in scala di grigi (Grayscale Printing)** nella scheda **Principale (Main)**, **Ciano (Cyan)**, **Magenta** e **Giallo (Yellow)** vengono visualizzati in grigio e non sono disponibili.

### Luminosità (Brightness)

Consente di regolare la luminosità della stampa. Non è possibile modificare i livelli del bianco e nero puro. Tuttavia, la luminosità dei colori tra il bianco e il nero può essere modificata. Trascinando il

cursore verso destra i colori vengono schiariti (attenuati), mentre trascinandolo verso sinistra i colori vengono scuriti (intensificati). È inoltre possibile immettere direttamente i valori di luminosità che sono collegati al cursore. Immettere un valore nell'intervallo compreso tra -50 e 50.

### **Contrasto (Contrast)**

Consente di regolare il contrasto tra chiaro e scuro nell'immagine da stampare.

Trascinare il cursore verso destra per aumentare il contrasto e verso sinistra per diminuirlo.

È inoltre possibile immettere direttamente un valore associato al cursore. Immettere un valore nell'intervallo compreso tra -50 e 50.

## **Scheda Corrispondenza (Matching)**

Consente di selezionare il metodo di regolazione dei colori per garantire la corrispondenza con il tipo di documento da stampare.

### **Correzione colore (Color Correction)**

Consente di selezionare **Corrispondenza driver (Driver Matching)**, **ICM** o **Nessuna (None)** per la corrispondenza con lo scopo dell'operazione di stampa.

#### **►►► Importante**

- Se è selezionato **Stampa in scala di grigi (Grayscale Printing)** nella scheda **Principale (Main)**, **Correzione colore (Color Correction)** viene visualizzato in grigio e non è disponibile.

### **Corrispondenza driver (Driver Matching)**

Con Canon Digital Photo Color è possibile stampare i dati sRGB con le tonalità di colore preferite dalla maggior parte delle persone.

### **ICM**

Durante la stampa, regolare i colori con un profilo ICC.

#### **►►► Importante**

- Se l'applicazione software è impostata in modo che ICM è disattivato, **ICM** non è disponibile per **Correzione colore (Color Correction)** e la stampante potrebbe non essere in grado di stampare correttamente i dati immagine.

### **Nessuna (None)**

Consente di disattivare la regolazione dei colori con il driver della stampante. Selezionare questo valore se si specifica un profilo ICC creato singolarmente in un'applicazione software per stampare i dati.

## **Argomenti correlati**

- Modifica dell'alimentazione della carta in base alle esigenze
- Impostazione del livello di qualità di stampa
- Regolazione del bilanciamento del colore
- Regolazione della luminosità
- Regolazione del contrasto
- Specifica della correzione colore
- Regolazione dei colori con il driver della stampante
- Stampa con i profili ICC

- Stampa in bianco e nero di un documento a colori
- Visualizzazione dei risultati di stampa prima della stampa

## Descrizione della scheda Imposta pagina

La scheda **Imposta pagina (Page Setup)** consente di stabilire in che modo un documento deve essere disposto sulla carta, nonché di impostare il numero di copie e l'ordine di stampa. Se l'applicazione con cui è stato creato il documento dispone di una funzione simile, effettuare queste impostazioni tramite l'applicazione.

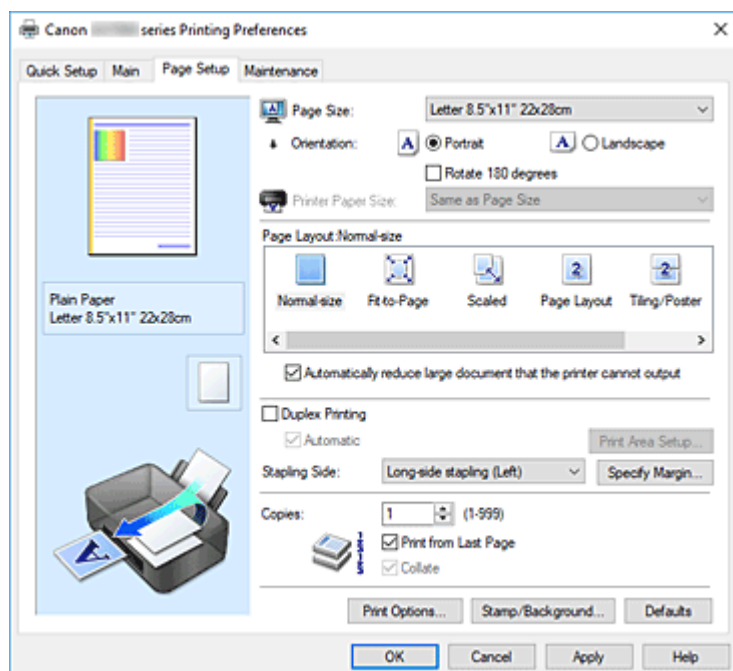

### Anteprima delle impostazioni

L'illustrazione della carta mostra come verrà disposto l'originale su un foglio di carta.

È possibile controllare l'immagine complessiva del layout.

L'illustrazione della stampante mostra come caricare la carta in modo che corrisponda alle impostazioni del driver della stampante.

Verificare se la stampante è impostata correttamente osservando l'illustrazione prima di avviare la stampa.

### Formato pagina (Page Size)

Consente di selezionare un formato pagina.

Assicurarsi di selezionare lo stesso formato pagina scelto nell'applicazione.

Se si seleziona **Personalizzato... (Custom...)**, viene visualizzata la [Finestra di dialogo Formato carta pers.](#) che consente di specificare le dimensioni orizzontali e verticali per il formato carta.

### Orientamento (Orientation)

Consente di selezionare l'orientamento di stampa.

Se l'applicazione con cui è stato creato il documento dispone di una funzione simile, selezionare lo stesso orientamento scelto nell'applicazione.

#### Verticale (Portrait)

Consente di stampare il documento in modo che le posizioni superiore e inferiore rimangano invariate rispetto alla direzione dell'alimentazione della carta. Si tratta dell'impostazione predefinita.

#### Orizzontale (Landscape)

Consente di stampare il documento ruotandolo di 90 gradi rispetto alla direzione dell'alimentazione della carta.



È possibile modificare la direzione di rotazione accedendo a Canon IJ Printer Assistant Tool, aprendo la finestra di dialogo **Impostazioni personalizzate (Custom Settings)** e selezionando la casella di controllo **Ruota di 90 gradi a sinistra quando l'orientamento è [Orizzontale] (Rotate 90 degrees left when orientation is [Landscape])**.

Per ruotare il documento di 90 gradi verso sinistra durante la stampa, selezionare la casella di controllo **Ruota di 90 gradi a sinistra quando l'orientamento è [Orizzontale] (Rotate 90 degrees left when orientation is [Landscape])**.

#### **Ruota di 180 gradi (Rotate 180 degrees)**

Consente di stampare il documento ruotandolo di 180 gradi rispetto alla direzione dell'alimentazione della carta.

La larghezza dell'area di stampa e la quantità di estensione configurate in un'altra applicazione software saranno invertite verticalmente e orizzontalmente.

#### **Formato carta della stampante (Printer Paper Size)**

Consente di selezionare il formato carta attualmente caricato nella stampante.

Per effettuare una stampa di dimensioni normali, l'impostazione predefinita è **Come formato pagina (Same as Page Size)**.

Un formato carta della stampante può essere scelto quando si seleziona **Adattata alla pagina (Fit-to-Page)**, **In scala (Scaled)**, **Layout di pagina (Page Layout)**, **Finestre affiancate/Poster (Tiling/Poster)** o **Opuscolo (Booklet)** per **Layout di pagina (Page Layout)**.

Se si seleziona un formato carta di dimensioni inferiori rispetto al **Formato pagina (Page Size)**, le dimensioni del documento saranno ridotte. Se si seleziona un formato carta di dimensioni superiori, le dimensioni del documento saranno ingrandite.

Anche se si seleziona **Personalizzato... (Custom...)**, viene visualizzata la [Finestra di dialogo Formato carta pers.](#) che consente di specificare le dimensioni orizzontali e verticali per il formato carta.

#### **Layout di pagina (Page Layout)**

Consente di selezionare le dimensioni del documento che si desidera stampare e il tipo di stampa.

##### **Dimensioni normali (Normal-size)**

Si tratta del metodo di stampa normale. Selezionarlo quando non si specifica alcun layout di pagina.

##### **Riduci automaticamente i documenti troppo grandi per la stampante (Automatically reduce large document that the printer cannot output)**

Se la stampante non è in grado di stampare il formato carta di un documento, la stampante può ridurre automaticamente le dimensioni durante la stampa.

Selezionare questa casella di spunta per ridurre le dimensioni durante la stampa del documento.

##### **Adattata alla pagina (Fit-to-Page)**

Questa funzione consente di ingrandire o ridurre automaticamente i documenti in modo che si adattino al formato carta caricato nella stampante senza modificare quello specificato nell'applicazione software.

##### **In scala (Scaled)**

I documenti possono essere ingranditi o ridotti per la stampa.

Specificare le dimensioni in **Formato carta della stampante (Printer Paper Size)** o immettere le proporzioni di scala nella casella **Proporzioni (Scaling)**.

### **Proporzioni (Scaling)**

Consente di specificare un rapporto di ingrandimento o riduzione per il documento che si desidera stampare.

### **Layout di pagina (Page Layout)**

Su un foglio di carta è possibile stampare più pagine del documento.

#### **Specifica... (Specify...)**

Consente di aprire la [Finestra di dialogo Stampa layout di pagina](#).

Fare clic su questo pulsante per impostare i dettagli sulla stampa del layout di pagina.

### **Finestre affiancate/Poster (Tiling/Poster)**

Questa funzione consente di ingrandire i dati dell'immagine e di dividere i dati ingranditi in più pagine per essere stampati. È inoltre possibile incollare insieme questi fogli di carta per creare stampe grandi, ad esempio un poster.

#### **Specifica... (Specify...)**

Consente di aprire la [Finestra di dialogo Stampa finestre affiancate/poster](#).

Fare clic su questo pulsante per impostare i dettagli sulla stampa di finestre affiancate/poster.

### **Opuscolo (Booklet)**

La funzione per la stampa degli opuscoli consente di stampare i dati per un opuscolo. I dati vengono stampati su entrambi i lati del foglio di carta. Questo tipo di stampa assicura che le pagine vengano fascicolate correttamente, con i numeri di pagina nell'ordine corretto, quando i fogli stampati vengono piegati e pinzati con punti metallici al centro.

#### **Specifica... (Specify...)**

Consente di aprire la [Finestra di dialogo Stampa opuscolo](#).

Fare clic su questo pulsante per impostare i dettagli sulla stampa dell'opuscolo.

### **Stampa fronte/retro (Duplex Printing)**

Consente di selezionare se stampare automaticamente il documento su uno o entrambi i lati del foglio. Selezionare questa casella di spunta per stampare il documento su entrambi i lati.

Questa funzione può essere utilizzata solo quando l'opzione **Carta comune (Plain Paper)** è selezionata per **Tipo di supporto (Media Type)** ed è selezionata una delle opzioni **Dimensioni normali (Normal-size)**, **Adattata alla pagina (Fit-to-Page)**, **In scala (Scaled)** o **Layout di pagina (Page Layout)**.

#### **Automatico (Automatic)**

Consente di selezionare se la stampa fronte-retro deve essere eseguita automaticamente o manualmente.

Questa casella di controllo sarà attivata se si seleziona **Opuscolo (Booklet)** dall'elenco **Layout di pagina (Page Layout)** o la casella di controllo **Stampa fronte/retro (Duplex Printing)**.

Per eseguire automaticamente la stampa fronte/retro, selezionare questa casella di controllo.

Per eseguire manualmente la stampa fronte/retro, deselezionare questa casella di controllo.

#### **Impostazione area di stampa... (Print Area Setup...)**

Consente di aprire la [Finestra di dialogo Impostazione area di stampa](#) in cui è possibile configurare l'area di stampa per la stampa fronte/retro automatica.

### **Lato pinzatura (Stapling Side)**

Consente di selezionare la posizione del margine di pinzatura.

La stampante analizza le impostazioni **Orientamento (Orientation)** e **Layout di pagina (Page Layout)** e seleziona automaticamente la posizione migliore per il margine di pinzatura. Selezionare **Lato pinzatura (Stapling Side)** e sceglierlo nell'elenco per modificarlo.

### Specifica margine... (Specify Margin...)

Consente di aprire la [Finestra di dialogo Specifica margine](#).

È possibile specificare la larghezza del margine.

### Copie (Copies)

Consente di specificare il numero di copie che si desidera stampare. È possibile specificare un valore compreso tra 1 e 999.

#### »»» Importante

- Se l'applicazione con cui è stato creato il documento dispone di una funzione simile, specificare il numero di copie tramite l'applicazione senza indicarlo qui.

### Stampa dall'ultima pagina (Print from Last Page)

Selezionare questa casella di spunta per stampare a partire dall'ultima pagina. In questo modo non è necessario ordinare le pagine dopo la stampa.

Deselezionare questa casella di spunta per stampare il documento nell'ordine normale, cioè a partire dalla prima pagina.

### Fascicola (Collate)

Selezionare questa casella di spunta per raggruppare le pagine di ogni copia quando si desidera stampare più copie.

Deselezionare questa casella di spunta per stampare tutte le pagine raggruppate con lo stesso numero.

#### »»» Importante

- Se l'applicazione software con cui è stato creato il documento dispone della stessa funzione, assegnare la priorità alle impostazioni del driver della stampante. Tuttavia, se la qualità della stampa non è accettabile, specificare le impostazioni della funzione nell'applicazione software. Se si specifica il numero di copie e l'ordine di stampa nell'applicazione e nel driver della stampante, il numero di copie potrebbe essere il risultato della moltiplicazione delle due impostazioni oppure l'ordine di stampa specificato potrebbe non essere attivato.

### Opzioni di stampa... (Print Options...)

Consente di aprire la [Finestra di dialogo Opzioni di stampa](#).

Consente di modificare le impostazioni dettagliate del driver della stampante per i dati di stampa inviati dalle applicazioni.

### Timbro/Sfondo... (Stamp/Background...)

Consente di aprire la [Finestra di dialogo Timbro/Sfondo](#)

La funzione **Timbro (Stamp)** consente di stampare un testo o un file bitmap di un timbro sopra o sotto i dati del documento. Consente anche di stampare la data, l'ora e il nome utente. La funzione **Sfondo (Background)** consente di stampare un'illustrazione chiara sotto i dati del documento.

A seconda dell'ambiente in uso, **Timbro (Stamp)** e **Sfondo (Background)** potrebbero non essere disponibili.

## Finestra di dialogo Formato carta pers. (Custom Paper Size)

Questa finestra di dialogo consente di specificare le dimensioni (larghezza e altezza) della carta personalizzata.

### Unità (Units)

Selezionare l'unità per immettere un formato carta definito dall'utente.

### **Formato carta (Paper Size)**

Consente di specificare la **Larghezza (Width)** e l'**Altezza (Height)** della carta personalizzata. La misurazione viene visualizzata in base alle unità specificate in **Unità (Units)**.

## **Finestra di dialogo Stampa layout di pagina (Page Layout Printing)**

Questa finestra di dialogo consente di selezionare il numero di pagine del documento da posizionare su un foglio di carta, l'ordine delle pagine e se è necessario stampare un bordo intorno a ogni pagina del documento.

Le impostazioni specificate in questa finestra di dialogo possono essere confermate nell'anteprima delle impostazioni nel driver della stampante.

### **Icona di anteprima**

Consente di visualizzare le impostazioni effettuate nella finestra di dialogo **Stampa layout di pagina (Page Layout Printing)**.

È possibile verificare il risultato della stampa prima di stampare effettivamente i dati.

### **Layout di pagina (Page Layout)**

Consente di specificare il numero di pagine del documento da adattare su un foglio.

### **Ordine delle pagine (Page Order)**

Consente di specificare l'orientamento del documento da stampare su un foglio di carta.

### **Bordo pagina (Page Border)**

Consente di stampare un bordo intorno a ogni pagina del documento.

Selezionare questa casella di spunta per stampare il bordo pagina.

## **Finestra di dialogo Stampa finestre affiancate/poster (Tiling/Poster Printing)**

Questa finestra di dialogo consente di selezionare le dimensioni dell'immagine da stampare. È anche possibile scegliere le impostazioni relative alle linee di taglio e ai contrassegni per incollare, utili per incollare insieme le pagine in un poster.

Le impostazioni specificate in questa finestra di dialogo possono essere confermate nell'anteprima delle impostazioni nel driver della stampante.

### **Icona di anteprima**

Consente di visualizzare le impostazioni della finestra di dialogo **Stampa finestre affiancate/poster (Tiling/Poster Printing)**.

È possibile verificare il risultato della stampa.

### **Divisioni immagine (Image Divisions)**

Selezionare il numero di divisioni (verticale x orizzontale).

Con l'aumento del numero di divisioni, incrementa anche il numero di fogli utilizzati per la stampa. Se si stanno incollando insieme delle pagine per creare un poster, incrementare il numero di divisioni consentirà di creare un poster più grande.

### **Stampa "Taglia/Incolla" nei margini (Print "Cut/Paste" in margins)**

Consente di specificare se stampare le parole "Taglia" e "Incolla" sui margini. Queste parole sono utili per incollare insieme le pagine in un poster.

Selezionare questa casella di spunta per stampare le parole.

## »»» Nota

- Questa funzione potrebbe non essere disponibile a seconda dell'ambiente del driver della stampante in uso.

### Stampa linee "Taglia/Incolla" nei margini (Print "Cut/Paste" lines in margins)

Consente di specificare se stampare le linee di taglio che risultano utili per incollare insieme le pagine in un poster.

Selezionare questa casella di spunta per stampare le linee di taglio.

### Stampa intervallo pagine (Print page range)

Consente di specificare l'intervallo di stampa. In circostanze normali, selezionare **Tutte (All)**.

Selezionare **Pagine (Pages)** per specificare una pagina particolare o un intervallo.

## »»» Nota

- Se alcune pagine non sono state stampate bene, specificare quelle che non devono essere stampate facendo clic su di esse nell'anteprima delle impostazioni della scheda **Imposta pagina (Page Setup)**. Questa volta verranno stampate solo le pagine visualizzate nella schermata.

## Finestra di dialogo Stampa opuscolo (Booklet Printing)

Questa finestra di dialogo consente di impostare come rilegare il documento sotto forma di opuscolo, nonché di scegliere se stampare su un solo lato e se inserire un bordo pagina.

Le impostazioni specificate in questa finestra di dialogo possono essere confermate nell'anteprima delle impostazioni nel driver della stampante.

### Icona di anteprima

Consente di visualizzare le impostazioni effettuate nella finestra di dialogo **Stampa opuscolo (Booklet Printing)**.

È possibile verificare il risultato della stampa del documento sotto forma di opuscolo.

### Margine per pinzatura (Margin for stapling)

Consente di specificare quale lato dell'opuscolo deve essere pinzato.

### Inserisci pagina vuota (Insert blank page)

Consente di selezionare se stampare il documento su uno o su entrambi i lati dell'opuscolo.

Selezionare questa casella di spunta per stampare il documento su un lato dell'opuscolo e scegliere il lato da lasciare vuoto nell'elenco.

### Margine (Margin)

Consente di specificare la larghezza del margine di pinzatura.

La larghezza specificata diventa il margine di pinzatura dal centro del foglio.

### Bordo pagina (Page Border)

Consente di stampare un bordo intorno a ogni pagina del documento.

Selezionare questa casella di spunta per stampare il bordo pagina.

## Finestra di dialogo Impostazione area di stampa (Print Area Setup)

Quando si esegue la stampa fronte/retro, l'area di stampa del documento diventa leggermente inferiore rispetto al solito. Pertanto, quando viene stampato un documento con margini ridotti, il documento potrebbe non adattarsi alla pagina.

Questa finestra di dialogo consente di impostare se la pagina deve essere ridotta durante la stampa in modo che il documento si adatti alla pagina.

#### **Usa stampa dimensioni normali (Use normal-size printing)**

Consente di stampare le pagine del documento senza ridurle. Si tratta dell'impostazione predefinita.

#### **Usa stampa ridotta (Use reduced printing)**

Riduce leggermente ogni pagina del documento in modo che si adatti a un solo foglio di carta durante la stampa.

Selezionare questa impostazione quando si utilizza la stampa fronte-retro automatica per stampare un documento con margini ridotti.

## **Finestra di dialogo Specifica margine (Specify Margin)**

Questa finestra di dialogo consente di specificare la larghezza del margine per il lato da pinzare. Se un documento non si adatta in una pagina, durante la stampa viene ridotto.

#### **Margine (Margin)**

Consente di specificare la larghezza del margine di pinzatura.

La larghezza del lato specificato in **Lato pinzatura (Stapling Side)** diventa il margine di pinzatura.

## **Finestra di dialogo Opzioni di stampa (Print Options)**

Consente di apportare modifiche ai dati di stampa inviati alla stampante.

*A seconda dell'ambiente in uso, questa funzione potrebbe non essere disponibile.*

#### **Disattiva ICM richiesto dall'applicazione software (Disable ICM required from the application software)**

Consente di disattivare la funzione ICM richiesta dall'applicazione software.

Quando in un'applicazione software viene utilizzata la funzione ICM di Windows per stampare i dati, potrebbero essere generati colori imprevisti o la velocità di stampa potrebbe diminuire. Questi problemi potrebbero essere risolti selezionando questa casella di spunta.

#### **»»» Importante**

- In circostanze normali deselegionare questa casella di spunta.
- Questa funzione non è disponibile quando l'opzione **ICM** è selezionata per **Correzione colore (Color Correction)** nella scheda **Corrispondenza (Matching)** della finestra di dialogo **Regolazione colore manuale (Manual Color Adjustment)**.

#### **Disattivare l'impostazione profilo colore dell'applicazione software (Disable the color profile setting of the application software)**

Selezionando questa casella di spunta vengono disattivate le informazioni nel profilo colore impostate nell'applicazione software.

Quando viene eseguito l'output delle informazioni del profilo colore impostate nell'applicazione software nel driver della stampante, nel risultato della stampa potrebbero essere presenti colori imprevisti. In questo caso, il problema potrebbe essere risolto selezionando questa casella di spunta.

#### **»»» Importante**

- In circostanze normali deselegionare questa casella di spunta.

- Anche quando questa casella di spunta è selezionata, vengono disattivate solo alcune informazioni nel profilo colore e quest'ultimo può ancora essere utilizzato per la stampa.

### **Disattivare l'impostazione alimentazione carta dell'applicazione software (Disable the paper source setting of the application software)**

Consente di disattivare il metodo di alimentazione della carta impostato dall'applicazione. Con alcune applicazioni, ad esempio Microsoft Word, i dati possono essere stampati con un metodo di alimentazione diverso dall'impostazione del driver della stampante. In tal caso, selezionare questa funzione.

#### **»»» Importante**

- Quando la funzione è attivata, in genere il metodo di alimentazione della carta non può essere modificato da Anteprima Canon IJ.

### **Annulla gruppi tipi di carta (Ungroup Papers)**

Consente di impostare il metodo di visualizzazione di **Tipo di supporto (Media Type)**, **Formato pagina (Page Size)** e **Formato carta della stampante (Printer Paper Size)**.

Per visualizzare gli elementi separatamente, selezionare la casella di spunta.

Per visualizzare gli elementi sotto forma di gruppo, deselegionare la casella di spunta.

### **Non consentire compressione dati stampa a software applicazione (Do not allow application software to compress print data)**

Non è consentito comprimere i dati di stampa dell'applicazione software.

Se nel risultato di stampa mancano dei dati immagine o sono presenti colori indesiderati, questa condizione potrebbe essere migliorata selezionando questa casella di spunta.

#### **»»» Importante**

- In circostanze normali deselegionare questa casella di spunta.

### **Stampa per pagina dopo aver creato i dati di stampa (Print after creating print data by page)**

I dati di stampa vengono creati in unità di pagine e la stampa inizia dopo il completamento dell'elaborazione di una pagina di dati di stampa.

Se in un documento stampato sono presenti risultati indesiderati come striature, i risultati potrebbero essere migliorati selezionando questa casella di spunta.

#### **»»» Importante**

- In circostanze normali deselegionare questa casella di spunta.

### **Prevenzione perdita di dati di stampa (Prevention of Print Data Loss)**

È possibile ridurre le dimensioni dei dati di stampa creati con l'applicazione software e, successivamente, stampare i dati.

A seconda dell'applicazione software in uso, i dati immagine potrebbero essere tagliati o stampati in modo non appropriato. In questi casi, selezionare **Attivato (On)**. Se non si utilizzerà questa funzione, selezionare **Disattivato (Off)**.

#### **»»» Importante**

- Se si utilizza questa funzione, la qualità di stampa potrebbe diminuire a seconda dei dati di stampa.

### **Unità di elaborazione dei dati di stampa (Unit of Print Data Processing)**

Consente di selezionare l'unità di elaborazione dei dati di stampa da inviare alla stampante.

In circostanze normali selezionare **Consigliata (Recommended)**.

## »»» Importante

- Per alcune impostazioni potrebbe essere necessaria una quantità di memoria elevata. Non modificare l'impostazione se nel computer è disponibile una quantità di memoria ridotta.

## Finestra di dialogo Timbro/Sfondo (Stamp/Background)

La finestra di dialogo **Timbro/Sfondo (Stamp/Background)** consente di stampare un timbro e/o uno sfondo sopra o sotto le pagine del documento. Oltre a quelli predefiniti, è possibile registrare e utilizzare il proprio timbro o sfondo originale.

### Timbro (Stamp)

La funzione Timbro consente di stampare un timbro su un documento.

Selezionare questa casella di spunta e selezionare un titolo nell'elenco per stampare un timbro.

### Definisci timbro... (Define Stamp...)

Consente di aprire la [finestra di dialogo Impostazioni timbro](#).

È possibile controllare i dettagli di un timbro selezionato o salvare un timbro nuovo.

### Timbro in primo piano (Place stamp over text)

Consente di impostare la modalità di stampa del timbro sul documento.

Selezionare la casella di spunta **Timbro (Stamp)** per attivare questa opzione.

Selezionare questa casella di spunta per stampare un timbro sulla pagina del documento stampata. I dati stampati potrebbero essere nascosti sotto il timbro.

Deselezionare questa casella di spunta per stampare i dati del documento sul timbro. I dati stampati non verranno nascosti sotto il timbro. Tuttavia, le sezioni del timbro sovrapposte dal documento possono essere nascoste.

### Timbro solo su prima pagina (Stamp first page only)

Consente di selezionare se il timbro deve essere stampato solo nella prima pagina o in tutte quando il documento è costituito da almeno due pagine.

Selezionare la casella di spunta **Timbro (Stamp)** per attivare questa opzione.

Selezionare questa casella di spunta per stampare un timbro solo sulla prima pagina.

### Sfondo (Background)

La funzione Sfondo consente di stampare un'illustrazione o un oggetto simile (bitmap) sotto il documento.

Selezionare questa casella di spunta per stampare uno sfondo e selezionare un titolo nell'elenco.

### Seleziona sfondo... (Select Background...)

Consente di aprire la [finestra di dialogo Impostazioni sfondo](#).

È possibile registrare un file bitmap come sfondo e modificare il metodo di layout e l'intensità dello sfondo selezionato.

### Sfondo solo su prima pagina (Background first page only)

Consente di selezionare se stampare lo sfondo solo sulla prima pagina o su tutte quando il documento è costituito da almeno due pagine.

Selezionare la casella di spunta **Sfondo (Background)** per attivare questa opzione.

Selezionare questa casella di spunta per stampare uno sfondo solo sulla prima pagina.



## Scheda Timbro (Stamp)

La scheda Timbro consente di impostare il testo e il file bitmap (.bmp) da utilizzare per un timbro.

### Finestra Anteprima

Consente di visualizzare lo stato del timbro configurato in ogni scheda.

### Tipo timbro (Stamp Type)

Consente di specificare il tipo di timbro.

Selezionare **Testo (Text)** per creare un timbro con caratteri. Selezionare **Bitmap** per eseguire la creazione con un file bitmap. Selezionare **Data/Ora/Nome utente (Date/Time/User Name)** per visualizzare la data e l'ora di creazione e il nome utente del documento stampato.

Gli elementi dell'impostazione nella scheda **Timbro (Stamp)** cambiano a seconda del tipo selezionato.

- Per la registrazione del **Testo (Text)**, è necessario che i caratteri siano stati inseriti in **Testo timbro (Stamp Text)**. Se necessario, modificare le impostazioni **Font TrueType (TrueType Font)**, **Stile (Style)**, **Formato (Size)** e **Contorno (Outline)**. È possibile selezionare il colore del timbro facendo clic su **Seleziona colore... (Select Color...)**.
- Per **Bitmap**, fare clic su **Seleziona file... (Select File...)** e selezionare il file bitmap (.bmp) da utilizzare. Se necessario, modificare le impostazioni **Formato (Size)** e **Area bianca trasparente (Transparent white area)**.
- Per **Data/Ora/Nome utente (Date/Time/User Name)**, la data e l'ora di creazione e il nome utente dell'oggetto stampato vengono visualizzati in **Testo timbro (Stamp Text)**. Se necessario, modificare le impostazioni **Font TrueType (TrueType Font)**, **Stile (Style)**, **Formato (Size)** e **Contorno (Outline)**. È possibile selezionare il colore del timbro facendo clic su **Seleziona colore... (Select Color...)**.

Quando **Tipo timbro (Stamp Type)** è **Testo (Text)** o **Data/Ora/Nome utente (Date/Time/User Name)**

### Testo timbro (Stamp Text)

Consente di specificare la stringa del testo del timbro.

È possibile immettere un massimo di 64 caratteri.

Per **Data/Ora/Nome utente (Date/Time/User Name)**, la data e l'ora di creazione e il nome utente dell'oggetto stampato vengono visualizzati in **Testo timbro (Stamp Text)**.

### »»» Importante

- L'opzione **Testo timbro (Stamp Text)** viene visualizzata in grigio e non è disponibile se è selezionata l'opzione **Data/Ora/Nome utente (Date/Time/User Name)**.

### Font TrueType (TrueType Font)

Consente di selezionare il font per la stringa del testo del timbro.

### Stile (Style)

Consente di selezionare lo stile del font per la stringa del testo del timbro.

### Formato (Size)

Consente di selezionare le dimensioni del font per la stringa del testo del timbro.

### Contorno (Outline)

Consente di selezionare una cornice che racchiude la stringa del testo del timbro.

Se per **Formato (Size)** sono selezionate dimensioni di font elevate, i caratteri potrebbero estendersi all'esterno del bordo di stampa.

### **Colore (Color)/Seleziona colore... (Select Color...)**

Consente di visualizzare il colore corrente per il timbro.

Per selezionare un colore diverso, fare clic su **Seleziona colore... (Select Color...)** per aprire la finestra di dialogo **Colore (Color)** e selezionare o creare un colore che si desidera utilizzare come timbro.

### **Quando Tipo timbro (Stamp Type) è Bitmap**

#### **File**

Consente di specificare il nome del file bitmap da utilizzare come timbro.

#### **Seleziona file... (Select File...)**

Consente di aprire la finestra di dialogo per aprire un file.

Fare clic su questo pulsante per selezionare un file bitmap da utilizzare come timbro.

#### **Formato (Size)**

Consente di regolare le dimensioni del file bitmap da utilizzare come timbro.

Spostare il cursore verso destra per aumentare le dimensioni e verso sinistra per diminuirle.

#### **Area bianca trasparente (Transparent white area)**

Consente di specificare se rendere trasparenti le aree bianche del file bitmap.

Selezionare questa casella di spunta per rendere trasparenti le aree bianche del file bitmap.

### **»»» Nota**

- Fare clic su **Predefinite (Defaults)** per impostare **Tipo timbro (Stamp Type)** su testo, **Testo timbro (Stamp Text)** su vuoto, **Font TrueType (TrueType Font)** su Arial, **Stile (Style)** su Normale, **Formato (Size)** su 36 punti, **Contorno (Outline)** deselezionato e **Colore (Color)** su grigio con i valori RGB (192, 192, 192).

### **Scheda Posizione (Placement)**

La scheda Posizione consente di impostare la posizione in cui viene stampato il timbro.

#### **Finestra Anteprima**

Consente di visualizzare lo stato del timbro configurato in ogni scheda.

#### **Posizione (Position)**

Consente di specificare la posizione del timbro sulla pagina.

Selezionando **Personalizzata (Custom)** nell'elenco è possibile immettere direttamente i valori per le coordinate **Posizione X (X-Position)** e **Posizione Y (Y-Position)**.

È inoltre possibile modificare la posizione del timbro trascinandolo nella finestra di anteprima.

#### **Rotazione (Rotation)**

Consente di specificare l'angolo di rotazione per il timbro. L'angolo può essere impostato immettendo il numero di gradi.

In caso di valori negativi il timbro ruota in senso orario.

### **»»» Nota**

- L'opzione **Rotazione (Rotation)** è attivata solo quando l'opzione **Testo (Text)** o **Data/Ora/ Nome utente (Date/Time/User Name)** è selezionata per **Tipo timbro (Stamp Type)** nella scheda **Timbro (Stamp)**.

## »» Nota

- Fare clic su **Predefinite (Defaults)** per impostare la posizione del timbro su **Centro (Center)** e la rotazione su "0".

## Scheda Salva impostazioni (Save settings)

La scheda **Salva impostazioni (Save settings)** consente di registrare un nuovo timbro o di eliminarne uno non necessario.

### Titolo (Title)

Immettere il titolo per salvare il timbro creato.

È possibile immettere un massimo di 64 caratteri.

## »» Nota

- Spazi, schede e ritorni a capo non possono essere inseriti all'inizio o alla fine di un titolo.

### Timbri (Stamps)

Consente di visualizzare un elenco di titoli di timbri salvati.

Specificare un titolo per visualizzare il timbro corrispondente in **Titolo (Title)**.

### Salva (Save)/Salva e sovrascrivi (Save overwrite)

Consente di salvare il timbro.

Immettere un titolo in **Titolo (Title)**, quindi fare clic su questo pulsante.

### Elimina (Delete)

Consente di eliminare un timbro non necessario.

Specificare il titolo di un timbro non necessario nell'elenco **Timbri (Stamps)** e fare clic su questo pulsante.

## Scheda Sfondo (Background)

La scheda Sfondo consente di selezionare un file bitmap (.bmp) da utilizzare come sfondo o di stabilire come stampare lo sfondo selezionato.

### Finestra Anteprima

Consente di visualizzare lo stato del file bitmap impostato nella scheda **Sfondo (Background)**.

### File

Consente di specificare il nome del file bitmap da utilizzare come sfondo.

### Seleziona file... (Select File...)

Consente di aprire la finestra di dialogo per aprire un file.

Fare clic su questo pulsante per selezionare un file bitmap (.bmp) da utilizzare come sfondo.

### Metodo di layout (Layout Method)

Consente di specificare come posizionare l'immagine di sfondo sul foglio.

Quando è selezionata l'opzione **Personalizzata (Custom)**, è possibile impostare le coordinate per la **Posizione X (X-Position)** e la **Posizione Y (Y-Position)**.

La posizione dello sfondo può essere modificata anche trascinando l'immagine nella finestra di anteprima.

### Intensità (Intensity)

Consente di regolare l'intensità del file bitmap da utilizzare come sfondo.

Spostare il cursore verso destra per aumentare l'intensità e verso sinistra per diminuirla. Per stampare lo sfondo con l'intensità originale del file bitmap, trascinare l'indicatore scorrevole nella posizione all'estrema destra.

### ►►► Nota

- A seconda dell'ambiente in uso, questa funzione potrebbe non essere disponibile.
- Fare clic su **Predefinite (Defaults)** per impostare **File** su vuoto, **Metodo di layout (Layout Method)** su **Riempì pagina (Fill page)** e il cursore **Intensità (Intensity)** sul centro.

### Scheda Salva impostazioni (Save settings)

La scheda **Salva impostazioni (Save settings)** consente di registrare un nuovo sfondo o di eliminarne uno non necessario.

### Titolo (Title)

Immettere il titolo per salvare l'immagine di sfondo specificata.

È possibile immettere un massimo di 64 caratteri.

### ►►► Nota

- Spazi, schede e ritorni a capo non possono essere inseriti all'inizio o alla fine di un titolo.

### Sfondi (Backgrounds)

Consente di visualizzare un elenco di titoli di sfondi registrati.

Specificare un titolo per visualizzare lo sfondo corrispondente in **Titolo (Title)**.

### Salva (Save)/Salva e sovrascrivi (Save overwrite)

Consente di salvare i dati immagine come sfondo.

Dopo aver inserito **Titolo (Title)**, fare clic su questo pulsante.

### Elimina (Delete)

Consente di eliminare uno sfondo non necessario.

Specificare il titolo di uno sfondo non necessario nell'elenco **Sfondi (Backgrounds)**, quindi fare clic su questo pulsante.

## Argomenti correlati

- Impostazione delle dimensioni della carta (Formato Personalizzato)
- [Impostazione di Formato pagina e Orientamento](#)
- Stampa adattata alla pagina
- [Stampa in scala](#)
- [Stampa del layout di pagina](#)
- Stampa finestre affiancate/poster
- Stampa di opuscoli
- [Stampa fronte/retro](#)
- Impostazione del margine di pinzatura
- [Impostazione del numero di copie e dell'ordine di stampa](#)
- [Modifica delle opzioni di stampa](#)
- Stampa timbro/sfondo

## Descrizione della scheda Manutenzione

La scheda **Manutenzione (Maintenance)** consente di avviare Canon IJ Printer Assistant Tool o di controllare lo stato della stampante.

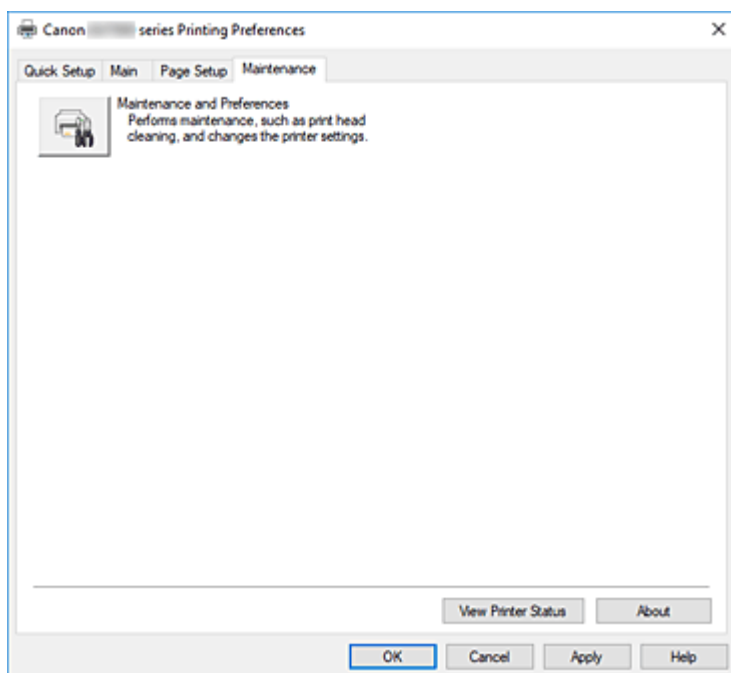

### **Manutenzione e preferenze (Maintenance and Preferences)**

Canon IJ Printer Assistant Tool è stato avviato.

È possibile eseguire la manutenzione della stampante o modificare le impostazioni della stampante.

### **Visualizza stato stampante (View Printer Status)**

Consente di avviare Monitor di stato Canon IJ.

Eseguire questa funzione se si desidera verificare lo stato dello stampante e l'elaborazione di un processo di stampa.

### **Informazioni (About)**

Consente di aprire la [Finestra di dialogo Informazioni](#).

È possibile verificare la versione del driver della stampante e una nota sul copyright.

Inoltre, è possibile cambiare la lingua da utilizzare.

## Finestra di dialogo Informazioni (About)

Quando si fa clic su **Informazioni (About)**, viene visualizzata la finestra di dialogo **Informazioni (About)**. Questa finestra di dialogo consente di visualizzare la versione, il copyright e l'elenco di moduli del driver della stampante. È possibile selezionare la lingua da utilizzare e cambiare quella visualizzata nella finestra di configurazione.

### **Moduli**

Consente di elencare i moduli del driver della stampante.

## Lingua (Language)

Consente di specificare la lingua che si desidera utilizzare nella [finestra delle impostazioni del driver della stampante](#).

### »» Importante

- Se il font per la visualizzazione della lingua scelta non è installato nel sistema, i caratteri risultano confusi.

## Descrizione di Monitor di stato Canon IJ

Il monitor di stato Canon IJ visualizza lo stato della stampante e l'avanzamento della stampa. Lo stato della stampante è indicato dalle icone e dai messaggi sul monitor di stato.

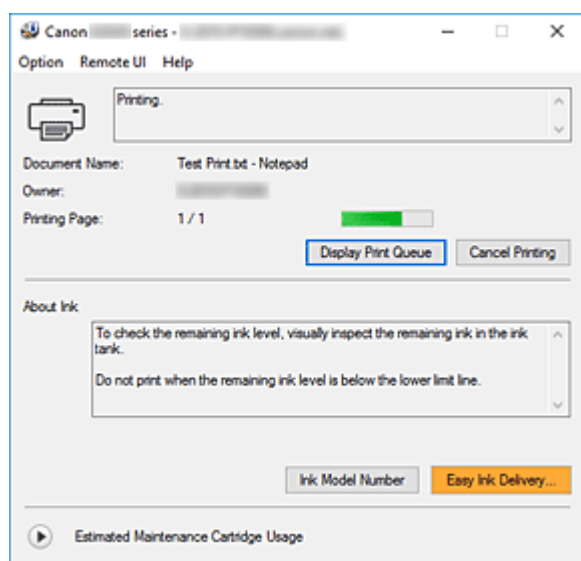

## Funzionalità del monitor di stato Canon IJ

Il monitor di stato Canon IJ è dotato delle seguenti funzioni:

### Visualizzazione su schermo dello stato della stampante

Il monitor di stato visualizza lo stato della stampante in tempo reale.

È possibile controllare il progresso di ciascun documento da stampare (processo di stampa).

### Visualizzazione del contenuto di errori e della procedura di correzione

Il monitor di stato visualizza le informazioni su tutti gli errori che si verificano nella stampante.

È possibile verificare immediatamente il tipo di azione da intraprendere.

## Panoramica del monitor di stato Canon IJ

Sul monitor di stato Canon IJ vengono visualizzati i messaggi e le icone relativi allo stato della stampante e dell'inchiostro.

Durante la stampa, è possibile controllare le informazioni sul documento in stampa e sull'avanzamento di stampa.

Se si verifica un errore, il monitor di stato visualizza il contenuto dell'errore e le istruzioni su come correggere l'errore. Seguire le istruzioni indicate nel messaggio.

### Stampante

In Monitor di stato Canon IJ viene mostrata un'icona quando viene visualizzato un avviso o si verifica un errore nella stampante.



: C'è un avviso.



: Si è verificato un errore dell'operatore.



: C'è una notifica che non riguarda un avviso o un errore.



: si è verificato un errore per il quale è richiesta assistenza.

**Nome doc. (Document Name)**

Nome del documento in stampa.

**Proprietario (Owner)**

Nome del proprietario del documento in stampa.

**Stampa pagina (Printing Page)**

Numero della pagina corrente e numero totale delle pagine.

**Visualizza coda di stampa (Display Print Queue)**

Coda di stampa, che controlla il documento corrente e i documenti in attesa di essere stampati.

**Annulla stampa (Cancel Printing)**

Annulla la stampa.

**Informazioni sull'inchiostro (About Ink)**

Consente di visualizzare i messaggi relativi all'inchiostro.

**Numero modello inchiostro (Ink Model Number)**

È possibile controllare il numero di modello dell'inchiostro corretto per la stampante.

**Utilizzo della cartuccia di manutenzione stimato (Estimated Maintenance Cartridge Usage)**

Visualizza delle icone per evidenziare se lo spazio disponibile nella cartuccia di manutenzione è poco o se la cartuccia è piena.

Fare clic su  (triangolo di apertura) per visualizzare un'immagine rappresentativa della quantità di utilizzo stimato nella cartuccia di manutenzione.

**Menu Opzioni (Option)**

Se viene visualizzato un messaggio della stampante, selezionare **Attiva Monitor di stato (Enable Status Monitor)** per avviare il monitor di stato Canon IJ.

Selezionare **Attiva Monitor di stato (Enable Status Monitor)** per utilizzare i comandi seguenti:

**Visualizza sempre processo attuale (Always Display Current Job)**

Consente di visualizzare il monitor di stato Canon IJ durante la stampa di qualsiasi documento.

**Visualizza sempre in primo piano (Always Display on Top)**

Consente di visualizzare Monitor di stato Canon IJ davanti alle altre finestre.

**Visualizza messaggio della Guida (Display Guide Message)**

Consente di visualizzare i messaggi della Guida per operazioni complicate di impostazione della carta.

**Stampa busta (Envelope Printing)**

Consente di visualizzare un messaggio della Guida quando si avvia la stampa di buste.

Per nascondere il messaggio della guida, selezionare la casella di controllo **Non visualizzare questo messaggio in futuro (Do not show this message again)**.

Per visualizzare nuovamente il messaggio della Guida, aprire il menu **Opzioni (Option)**, selezionare **Visualizza messaggio della Guida (Display Guide Message)**, fare clic su **Stampa busta (Envelope Printing)** e attivare questa impostazione.



### **Visualizza avviso automaticamente (Display Warning Automatically)**

#### **Quando viene visualizzato l'avviso sulla cartuccia di manutenzione (When a Maintenance Cartridge Warning Occurs)**

Quando viene visualizzato un avviso relativo allo spazio rimanente nella cartuccia di manutenzione, il monitor di stato di Canon IJ viene avviato automaticamente e visualizzato in primo piano sopra le altre finestre.

### **Avvia all'avvio di Windows (Start when Windows is Started)**

Viene avviato automaticamente il monitor di stato Canon IJ quando si avvia Windows.

### **Menu UI remota (Remote UI)**

È possibile aprire l'interfaccia utente remota della stampante.

Si può controllare lo stato della stampante ed eseguire le funzioni di manutenzione sulla stampante se questa è connessa e utilizzata in rete.

#### **»» Nota**

- Quando la stampante viene utilizzata tramite un collegamento USB, la **UI remota (Remote UI)** non verrà visualizzata.

### **Informazioni sulla stampante (Printer Information)**

Consente di ottenere informazioni dettagliate, come lo stato della stampante e l'avanzamento della stampa.

### **Manutenzione (Maintenance)**

Consente di eseguire la manutenzione della stampante e di modificare le impostazioni della stampante.

### **Scarica certificato di sicurezza (Download Security Certificate)**

Consente di visualizzare la finestra **Per comunicazione sicura (For secure communication)**.

Questa finestra consente di scaricare il certificato principale, registrarlo nel browser e disattivare la visualizzazione di avvisi.

### **Menu Guida (Help)**

Selezionare questo menu per visualizzare le informazioni della Guida per il monitor di stato Canon IJ, inclusa la versione e le informazioni sul copyright.

## **Argomento correlato**

- [Monitor di stato Canon IJ](#)

## Installazione degli MP Drivers

È possibile accedere al nostro sito Web da Internet e scaricare gli MP Drivers più aggiornati per il modello in uso.

### 1. Accendere la stampante

### 2. Avviare il programma di installazione

Fare doppio clic sull'icona del file scaricato.  
Viene avviato il programma di installazione.

#### »»» Importante

- È possibile che venga visualizzato un messaggio di conferma/avviso durante l'avvio, l'installazione o la disinstallazione del software.  
Questa finestra di dialogo viene visualizzata quando sono necessari i diritti di amministratore per eseguire un'attività.  
Se l'accesso con un account amministratore è stato eseguito correttamente, fare clic su **Sì (Yes)** (o su **Continua (Continue)**, **Consenti (Allow)**) per continuare.  
Alcune applicazioni richiedono che si esegua l'accesso da un account amministratore per continuare. In questi casi, accedere a un account amministratore e riavviare l'operazione dall'inizio.

### 3. Installare gli MP Drivers

Procedere in base alle indicazioni visualizzate a schermo.

### 4. Completare l'installazione

Fare clic su **Esci (Exit)**.

A seconda dell'ambiente in uso, è possibile che venga visualizzato un messaggio in cui si richiede di riavviare il computer. Riavviare il computer per completare correttamente l'installazione.

#### »»» Importante

- È possibile scaricare gli MP Drivers gratuitamente, ma eventuali addebiti per l'accesso a Internet sono responsabilità dell'utente.

## Argomenti correlati

- Come ottenere la versione più aggiornata degli MP Drivers
- Eliminazione degli MP Drivers non necessari
- Prima di installare gli MP Drivers

## Stampa con applicazioni software Canon

---

- ▶ Guida Easy-PhotoPrint Editor

## Stampa da smartphone o tablet

---

- ▶ Stampa da iPhone/iPad/iPod touch (iOS)
- ▶ Stampa da smartphone/tablet (Android)

## Stampa di dati fotografici

---

- Stampa di foto salvate in un'unità flash USB  Base
- Impostazione di elementi per la stampa di foto mediante il pannello dei comandi

## Stampa di foto salvate in un'unità flash USB

È possibile stampare con facilità la fotografia salvata nell'unità flash USB.

1. [Controllare che la stampante sia accesa.](#)
2. [Caricare la carta.](#)
3. [Inserire un'unità flash USB.](#)

### »»» Importante

- Se è stata già inserita l'unità flash USB per salvare i fax ricevuti automaticamente, non è possibile stampare i documenti anche quando è impostata l'unità flash USB che contiene i dati delle foto.

In tal caso, impostare **Impostazioni salvataggio autom. (Auto save setting)** in **Impostazioni FAX (FAX settings)** su **DISATTIVATO (OFF)** e rimuovere l'unità flash USB per salvare i fax, quindi inserire l'unità flash USB contenente i dati delle foto.

4. Selezionare  **Stampa (Print)** nella schermata HOME.

■ [Utilizzo del touchscreen](#)

5. Selezionare  **Da unità flash USB (From USB flash drive).**



Viene visualizzata la schermata di selezione della foto.

### »»» Nota

- Quando viene visualizzato il messaggio in cui si informa che la restrizione dell'operazione è stata abilitata, rivolgersi all'amministratore della stampante in uso.
- Se nell'unità flash USB vengono salvati sia i file di foto che i file PDF, viene visualizzata la schermata di conferma per selezionare i file da stampare. Selezionare **Stampa foto (Print photos)** nella schermata visualizzata.
- Se nell'unità flash USB non sono stati salvati dati fotografici stampabili, sul touchscreen verrà visualizzato il messaggio **I dati dei tipi supportati non sono salvati. (Saved data is not of a supported type.)**.
- Se nell'unità flash USB sono salvati più di 2.000 dati di foto, tali dati vengono divisi per gruppo ogni 2.000 foto in ordine cronologico inverso (in base alla data dell'ultima modifica) automaticamente. Verificare il messaggio di errore visualizzato sul touchscreen e selezionare **OK**.

6. Specificare le impostazioni in base alle esigenze.

- Per selezionare la foto da stampare:  
Scorrere in orizzontale per selezionare la foto.

È inoltre possibile selezionare la foto toccando  o .

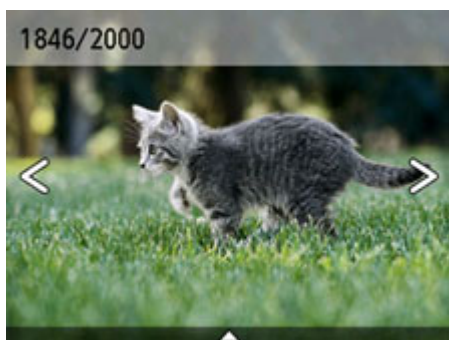

È possibile stampare una copia della foto visualizzata premendo il pulsante **Colore (Color)**.

- Per modificare il metodo di visualizzazione, numero di copie o le impostazioni di stampa:

Toccare  vicino alla parte inferiore della foto visualizzata per visualizzare i menu.

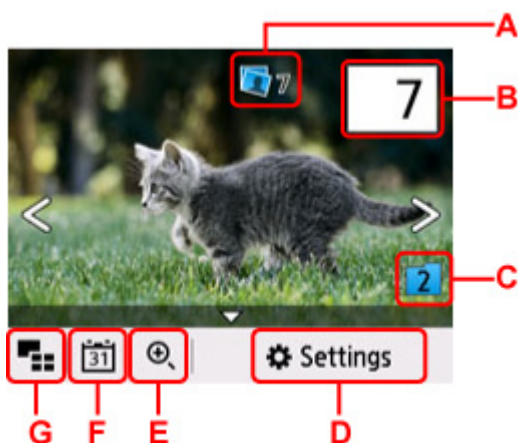



A: Viene visualizzato il numero totale di copie.

Durante la selezione, viene visualizzata la schermata **Verificare num. totale copie (Check total no. of copies)** ed è possibile verificare il numero di copie di ciascuna foto. Nella schermata **Verificare num. totale copie (Check total no. of copies)**, è possibile modificare il numero di copie di ciascuna foto.

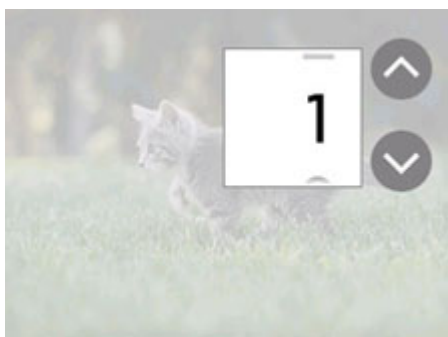
B: Specificare il numero di copie.



Toccare  o  per specificare il numero di copie.

Continuare a toccare per specificare il numero di copie con incrementi di 10 copie.

È anche possibile passare il dito sul numero da specificare.

### ►►► Nota

- È possibile specificare il numero di copie per ciascuna foto. Visualizzare la foto da stampare e specificare il numero di copie quando viene visualizzata la foto desiderata.

C: Selezionare per alternare il gruppo di foto.

Switch group
Switch to group of older dates
Switch to group of newer dates
Cancel

Per dettagli:

- Funzioni di visualizzazione utili

D: Selezionare per visualizzare la schermata **Impostazioni (Settings)**.

È possibile modificare le impostazioni del formato della pagina, del tipo di supporto, della qualità di stampa e così via.

Settings	
Paper src	Auto
Page size	KG/4"x6" (10x15)
Type	Plus Glossy II
Print qty	Standard

Per ulteriori informazioni sull'impostazione di elementi:

- [Impostazione di elementi per la stampa di foto mediante il pannello dei comandi](#)

E: Selezionare per ingrandire la foto.

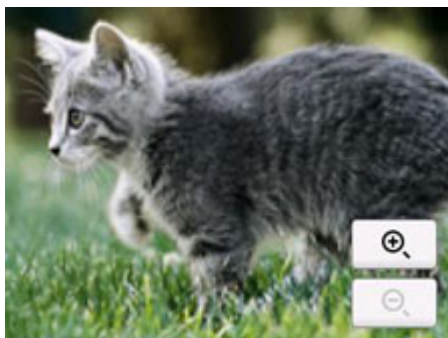

Per dettagli:

- Funzioni di visualizzazione utili

F: Selezionare per visualizzare la foto specificando la data (la data dell'ultima modifica dei dati).



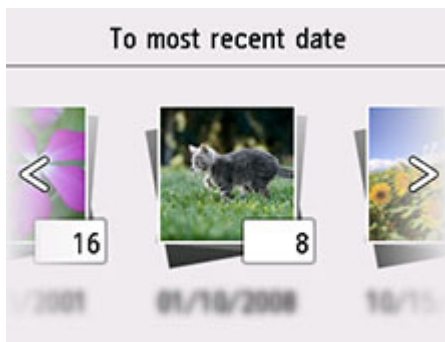

Per dettagli:

■ Funzioni di visualizzazione utili

G: Selezionare per visualizzare più foto contemporaneamente.



Per ulteriori informazioni sul metodo di visualizzazione:

■ Funzioni di visualizzazione utili

## 7. Premere il pulsante **Colore (Color)**.

La stampante inizia a stampare.

### »» Nota

- Per annullare la stampa, premere il pulsante **Stop**.
- Durante l'elaborazione del lavoro di stampa, è possibile aggiungere il lavoro di stampa (Riserva stampa foto).

■ [Aggiunta del processo di stampa](#)

## ■ Aggiunta del processo di stampa

È possibile aggiungere il lavoro di stampa (Riserva stampa foto) durante la stampa di foto.

Attenersi alla seguente procedura per aggiungere il lavoro di stampa.

1. Scorrere la foto durante la stampa per selezionare quella successiva.

### »» Nota

- Mentre si seleziona la foto, la stampante stampa le foto riservate.

- L'icona della foto riservata  viene visualizzata sulla foto inclusa nel lavoro di stampa.

## 2. Specificare il numero di copie e le impostazioni di stampa per ciascuna foto.

### »» Nota

- Durante l'elaborazione del lavoro di stampa non è possibile visualizzare l'impostazione per **Formato pagina (Page size)** o **Tipo (Type)** nella schermata di conferma delle impostazioni di stampa. L'impostazione corrisponde a quella della foto inclusa nel processo di stampa.

## 3. Premere il pulsante **Colore (Color)**.

La foto riservata viene stampata dopo quella di cui è già iniziata la stampa.

Se si desidera stampare più foto, eseguire nuovamente la procedura dal punto 1.

### »» Nota

- Durante l'elaborazione del lavoro di stampa non è possibile visualizzare la schermata HOME, modificare il menu di stampa, né stampare dal computer o da altri dispositivi.
- Durante l'elaborazione del lavoro di stampa, la foto in un altro gruppo non è selezionata.
- Se si preme il pulsante **Stop** mentre si elabora il lavoro di stampa, viene visualizzata la schermata per selezionare un metodo di annullamento della prenotazione. Se si seleziona **Annulla tutte le prenotazioni (Cancel all reservations)**, è possibile annullare la stampa di tutte le foto. Se si seleziona **Annulla l'ultima prenotazione (Cancel the last reservation)**, è possibile annullare l'ultimo lavoro di stampa.
- Se sono presenti molti lavori di stampa, il messaggio **Impossibile prenotare altri lavori di stampa. Attendere e rieseguire l'operazione. (Cannot reserve more print jobs. Please wait a while and redo the operation.)** potrebbe essere visualizzato sul touchscreen. In questo caso, attendere e aggiungere il processo di stampa.

## Impostazione di elementi per la stampa di foto mediante il pannello dei comandi

Prima della stampa, è possibile specificare l'impostazione del formato della pagina, del tipo di supporto, della correzione foto e così via per stampare le foto salvate nell'unità flash USB.

### Schermata delle impostazioni di stampa



Per visualizzare la seguente schermata, selezionare **Impostazioni (Settings)**.

Settings	
Paper src	Auto
Page size	KG/4"x6" (10x15)
Type	Plus Glossy II
Print qlty	Standard

### Impostazione delle voci

Scorrere in verticale per visualizzare le voci di impostazione e selezionare la voce per visualizzare le impostazioni. Selezionare per specificare l'impostazione.

#### »»» Nota

- Alcune impostazioni non possono essere specificate insieme alle altre voci o ai menu di stampa. Se è selezionata un'impostazione che non può essere specificata insieme ad altre, sul touchscreen vengono visualizzati  e **Dettagli error. (Error details)**. In tal caso, selezionare  in alto a sinistra sul touchscreen per controllare il messaggio e modificare l'impostazione.
- Le impostazioni del formato pagina, del tipo di supporto e così via vengono mantenute anche se si seleziona un altro menu di stampa o se la stampante è spenta.

È possibile specificare le seguenti voci delle impostazioni.

- **al. carta (Paper src)**

Selezionare l'alimentazione carta (**Vassoio posteriore (Rear tray)/Cassetto 1 (Cassette 1)/Cassetto 2 (Cassette 2)/Automatico (Auto)**) in cui è caricata la carta.

#### »»» Nota

- Quando si seleziona **Automatico (Auto)**, la carta è alimentata dall'alimentazione carta in cui è caricata la carta che corrisponde alle impostazioni carta (formato pagina e tipo di supporto).

- **Formato pagina (Page size)**

Consente di selezionare il formato pagina della carta caricata.

- **Tipo (Type)** (Tipo di supporto)

Consente di selezionare il tipo di supporto della carta caricata.

- **Qual. st. (Print qlty)** (Qualità di stampa)

Consente di selezionare la qualità di stampa in base alla foto.

- **Stampa data (Print date)**

Consente di attivare/disattivare l'opzione di stampa della data di scatto su una foto.

### ▶▶ Nota

- La data di scatto viene stampata secondo le impostazioni di **Formato visualizzazione data (Date display format)** in **Altre impostazioni periferica (Other printer settings)** di **Impostazioni periferica (Printer settings)**.

■ [Altre impostazioni periferica](#)

## Impostazioni carta

Registrandolo il formato carta e il tipo di supporto caricato sul vassoio posteriore o nel cassetto, è possibile impedire che la stampante esegua la stampa erroneamente visualizzando il messaggio prima che la stampa abbia inizio quando il formato carta o il tipo di supporto caricato differisce dalle impostazioni di stampa.

### »»» Nota

- L'impostazione di visualizzazione predefinita varia a seconda se si stampa o si copia dal pannello dei comandi della stampante, quando si stampa da smartphone/tablet, quando si stampa da Windows e quando si stampa da macOS.

■ [Impostazione predefinita per la visualizzazione del messaggio per evitare problemi di stampa](#)

### Dopo il caricamento della carta:

- Quando si carica la carta nel vassoio posteriore:



Viene visualizzata la schermata per registrare le informazioni della carta del vassoio posteriore.

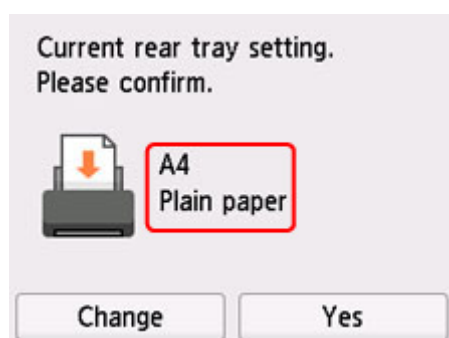

Se il formato pagina sul touchscreen corrisponde al formato della carta caricata nel vassoio posteriore, selezionare **Sì (Yes)**.

In caso contrario, selezionare **Cambia (Change)** per modificare l'impostazione in base al formato della carta caricata.

- **Quando si inserisce il cassetto:**

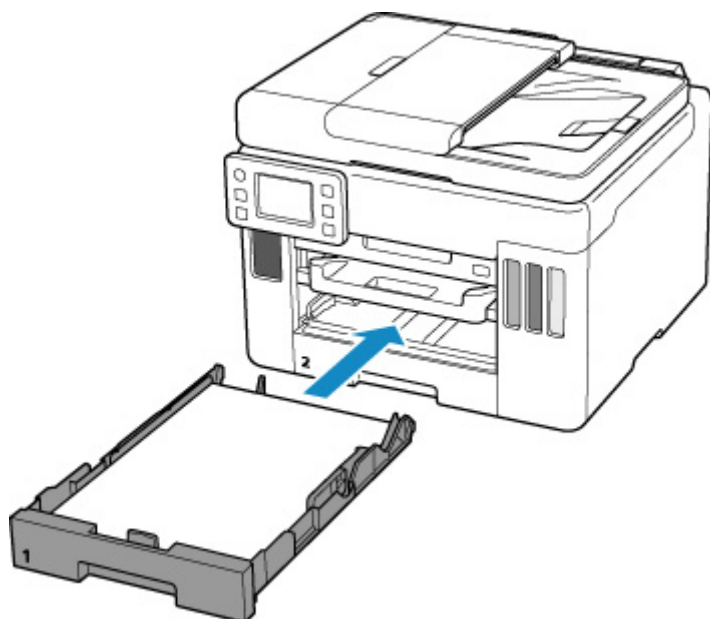

Viene visualizzata la schermata per registrare le informazioni della carta del cassetto.

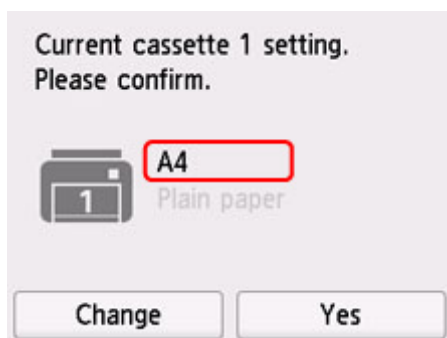

Se il formato pagina sul touchscreen corrisponde al formato della carta caricata nel cassetto, selezionare **Si (Yes)**.

In caso contrario, selezionare **Cambia (Change)** per modificare l'impostazione in base al formato della carta caricata.

\* È possibile caricare solo carta comune nel cassetto.

### ►►► **Importante**

- Per ulteriori informazioni sull'esatta combinazione delle impostazioni carta che è possibile specificare dal driver della stampante (Windows) o sul touchscreen:
  - [Impostazioni carta nel driver della stampante e nella stampante \(Tipo di supporto\)](#)
  - [Impostazioni carta nel driver della stampante e nella stampante \(Formato carta\)](#)

## **Quando le impostazioni carta per la stampa/copia differiscono dalle informazioni della carta registrate nella stampante:**

Es.:

- Impostazioni carta per la stampa/copia: A5

- Informazioni della carta registrate nella stampante: A4

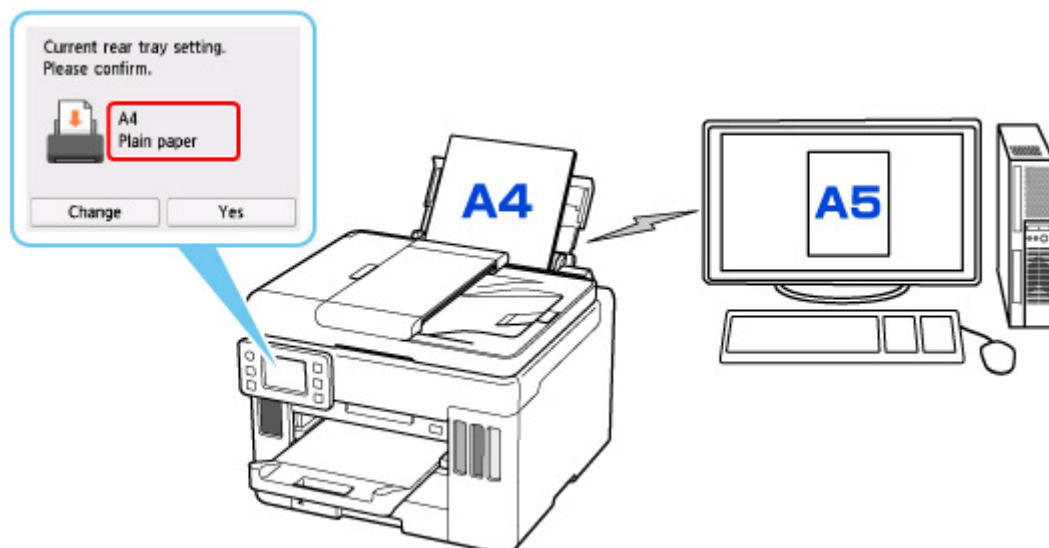

Quando si avvia la stampa/copia, viene visualizzato un messaggio e le impostazioni carta specificate per la stampa o la copia sono indicate sotto il messaggio.

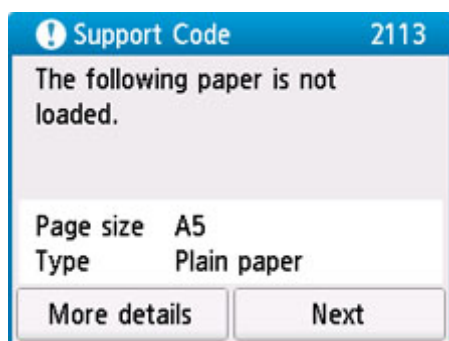

Controllare il messaggio e selezionare **Avanti (Next)**. Quando viene visualizzata la schermata per selezionare l'operazione, selezionare una delle operazioni seguenti.

### ►►► Nota

- A seconda dell'impostazione, le opzioni seguenti potrebbero non essere visualizzate.

#### **Stampare con la carta caricata. (Print with the loaded paper.)**

Scegliere se stampare/copiare sulla carta caricata senza modificare le impostazioni carta.

Ad esempio, quando l'impostazione del formato carta per la stampa/copia è A5 e le informazioni della carta registrate nella stampante sono impostate su A4, la stampante avvia la stampa/copia sulla carta caricata nel vassoio posteriore o nel cassetto senza modificare l'impostazione del formato carta per la stampa/copia.

#### **Sostituire la carta e stampare (Replace the paper and print)**

Scegliere se stampare dopo aver sostituito la carta del vassoio posteriore o del cassetto.

Ad esempio, quando l'impostazione del formato carta per la stampa o copia è A5 e le informazioni della carta registrate nella stampante sono impostate su A4, caricare carta in formato A5 nel vassoio posteriore o nel cassetto 1 prima di avviare la stampa o la copia.

La schermata di registrazione delle informazioni sulla carta viene visualizzata dopo aver sostituito la carta. Registrare le informazioni della carta in base alla carta caricata.

## »»» Nota

- Se non si conoscono le informazioni della carta da registrare nella stampante, premere il pulsante **Indietro (Back)** quando viene visualizzata la schermata per selezionare l'operazione.
- Per ulteriori informazioni sull'esatta combinazione delle impostazioni carta che è possibile specificare dal driver della stampante (Windows) o sul touchscreen:
  - [Impostazioni carta nel driver della stampante e nella stampante \(Tipo di supporto\)](#)
  - [Impostazioni carta nel driver della stampante e nella stampante \(Formato carta\)](#)

### Ann. stampa (Cancel print)

Annulla la stampa.

Selezionare quando cambiare le impostazioni della carta specificate per la stampa/copia. Modificare le impostazioni carta e provare a stampare/copiare di nuovo.

## Impostazione predefinita per la visualizzazione del messaggio per evitare problemi di stampa

- **Quando si stampa/copia utilizzando il pannello dei comandi della stampante o se si stampa da smartphone/tablet:**

Il messaggio per evitare problemi di stampa è attivato per impostazione predefinita.

Per modificare l'impostazione:

- [Impostazioni alimentatore](#)

- **Quando si stampa da Windows:**

Il messaggio per evitare problemi di stampa è attivato per impostazione predefinita.

Per modificare l'impostazione:

- [Modifica della modalità di funzionamento della Stampante](#)

- **Quando si stampa da macOS:**

Il messaggio per evitare problemi di stampa è attivato per impostazione predefinita.

Per modificare l'impostazione:

- Modifica della modalità di funzionamento della Stampante

## »»» Importante

- Quando il messaggio visualizzato per evitare problemi di stampa è disattivato:

La stampante avvia la stampa/copia anche se le impostazioni carta per la stampa/copia e le informazioni della carta registrate nella stampante sono differenti.



# Copia



Esecuzione di copie **Fondamenti**



Riduzione/ingrandimento delle copie



Copia fronte/retro



Copia fascicolata



Menu Copia speciale



Copia con smartphone o tablet

## Esecuzione di copie

In questa sezione viene descritta la procedura di base per l'esecuzione di copie standard.

1. [Controllare che la stampante sia accesa.](#)

2. [Caricare la carta.](#)

3. Selezionare  **Copia (Copy)** nella schermata HOME.

■ [Utilizzo del touchscreen](#)

Viene visualizzata la schermata di standby Copia.

4. [Caricare l'originale sul piano di lettura o sull'ADF \(Alimentatore automatico documenti\).](#)

5. Specificare le impostazioni in base alle esigenze.

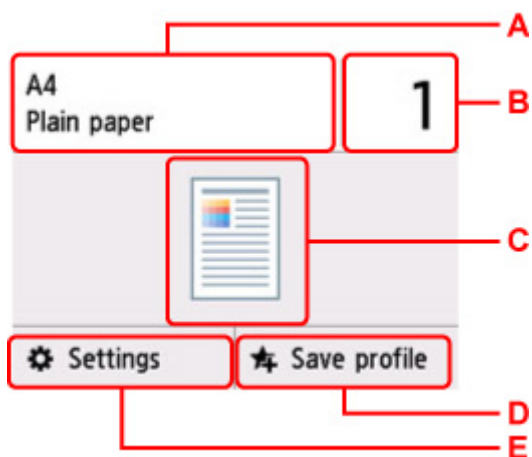

A: Specificare il formato pagina e il tipo di supporto.

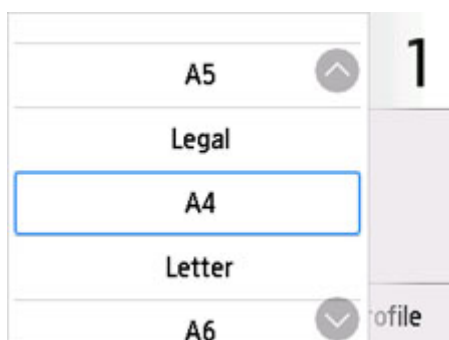

B: Specificare il numero di copie.



Selezionare i numeri per specificare il numero di copie.

C: Vengono visualizzati il metodo di scansione e il layout della copia.

Alternare il metodo di scansione tra l'ADF e il layout (solo fronte/fronte-retro).

D: Selezionare per registrare le impostazioni di scansione correnti come impostazioni personalizzate.

■ [Registrazione delle impostazioni preferite \(Profili personalizzati\)](#)

E: Visualizzare gli elementi delle impostazioni di stampa.

Per ulteriori informazioni sull'impostazione di elementi:

■ [Impostazione di elementi per la copia](#)

## 6. Premere il pulsante **Nero (Black)** o **Colore (Color)**.

La stampante avvia la procedura di copia.

Rimuovere l'originale presente sul piano di lettura o dallo slot di uscita dei documenti al termine della copia.

### ▶▶▶ **Importante**

- Non aprire il coperchio dei documenti né rimuovere l'originale dal piano di lettura finché la scansione non è terminata.
- Se si carica l'originale nell'ADF, non spostarlo finché la copia non è terminata.

### ▶▶▶ **Nota**

- Per annullare la copia, premere il pulsante **Stop**.
- Quando viene visualizzato il messaggio in cui si informa che la restrizione dell'operazione è stata abilitata, rivolgersi all'amministratore della stampante in uso.

## **Aggiunta del processo di copia (Riserva copia)**

Se si carica l'originale sul piano di lettura, è possibile aggiungere il lavoro di copia durante la stampa (Riserva copia).

Quando è possibile aggiungere il processo di copia, viene visualizzata la schermata seguente.

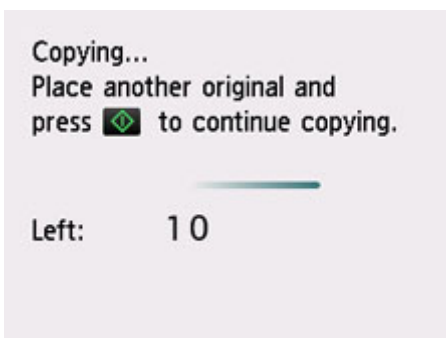

Caricare l'originale sul piano di lettura e selezionare lo stesso pulsante (**Nero (Black)** o **Colore (Color)**) utilizzato in precedenza.

### ►►► Importante

- Quando si carica l'originale sul piano di lettura, spostare delicatamente il coperchio dei documenti.

### ►►► Nota

- Quando l'opzione **Qual. st. (Print qlty)** (qualità di stampa) è impostata su **Alta (High)**, non è possibile aggiungere il lavoro di copia.
- Quando si aggiunge il processo di copia, non è possibile modificare il numero di copie o le impostazioni relative al formato pagina o al tipo di supporto.
- Se si preme il pulsante **Stop**, mentre è in corso la copia di riserva, viene visualizzata la schermata per selezionare il metodo di annullamento della copia. Se si seleziona **Annulla tutte le prenotazioni (Cancel all reservations)**, è possibile annullare la copia di tutti i dati acquisiti. Se si seleziona **Annulla l'ultima prenotazione (Cancel the last reservation)**, è possibile annullare l'ultimo lavoro di copia.
- Se si imposta un documento con un numero eccessivo di pagine da aggiungere al lavoro di copia, il messaggio **Impossibile aggiungere altri lavori di copia. Attendere e ripetere l'operazione. (Cannot add more copy jobs. Please wait a while and redo the operation.)** potrebbe venire visualizzato sul touchscreen. Selezionare **OK**, attendere alcuni istanti e provare nuovamente a eseguire la copia.
- Se durante la scansione viene visualizzato il messaggio **Non riuscita prenotazione lavoro copia. Ricominciare dall'inizio. (Failed to reserve the copy job. Start over from the beginning.)** sul touchscreen, selezionare **OK** e premere il pulsante **Stop** per annullare la copia. Dopo aver eseguito questa operazione, copiare i documenti la cui copia non è stata completata.

## Impostazione di elementi per la copia

È possibile modificare le impostazioni di copia, ad esempio l'ingrandimento e l'intensità.

### Schermata delle impostazioni di stampa

Per visualizzare la seguente schermata, selezionare **Impostazioni (Settings)** nella schermata di standby di copia.

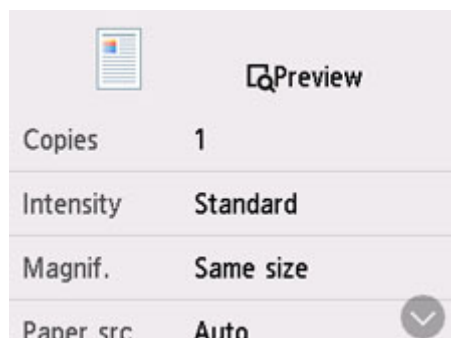

### Anteprima

Quando è visualizzato **Anteprima (Preview)** nella schermata delle impostazioni di stampa, selezionando **Anteprima (Preview)** è possibile visualizzare un'anteprima dell'immagine di stampa nella schermata di anteprima.

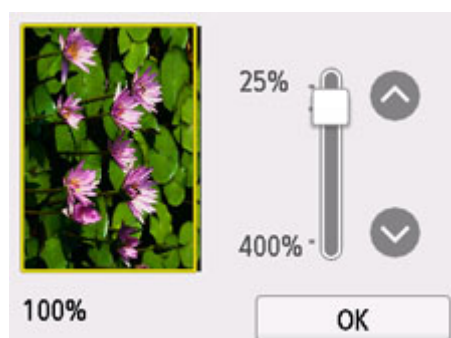



Per ulteriori informazioni, vedere di seguito.

- Visualizzazione della schermata di anteprima

### Impostazione delle voci

Scorrere per visualizzare le voci di impostazione e selezionare la voce per visualizzare le impostazioni. Selezionare per specificare l'impostazione.

#### »»» Nota

- Alcune impostazioni non possono essere specificate insieme a quelle di altre voci. Se vengono specificate impostazioni che non è possibile selezionare contemporaneamente, viene visualizzato  sul touchscreen. In questo caso, selezionare  nell'angolo in alto a sinistra del touchscreen per controllare il messaggio e modificare l'impostazione.

- Le impostazioni del formato pagina, del tipo di supporto e così via vengono mantenute anche se la stampante viene spenta.
- Quando si avvia la copia con la relativa impostazione non disponibile, sul touchscreen viene visualizzato il messaggio **La funzione specificata non è dispon. con le correnti impostaz. (The specified function is not available with current settings.)**. Modificare l'impostazione attenendosi alle istruzioni visualizzate.

È possibile modificare i seguenti elementi di impostazione.

- **Intensità (Intensity)**

Specificare l'intensità.

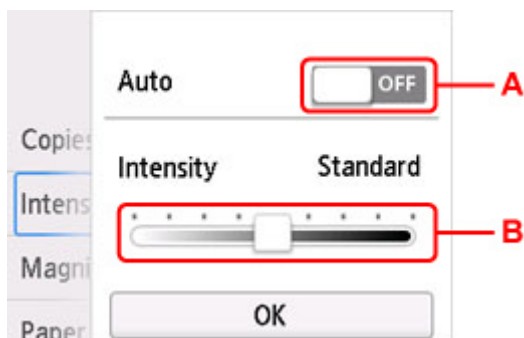

A: Selezionare per attivare/disattivare la regolazione automatica dell'intensità.

Quando si seleziona **ON**, l'intensità viene regolata automaticamente in base agli originali caricati sul piano di lettura.

B: Trascinare per specificare l'intensità.

### ▶▶▶ Nota

- Quando si seleziona **ON** nella regolazione automatica dell'intensità, i documenti da caricare non possono essere caricati nell'ADF (Alimentatore automatico documenti).

- **Ingrand. (Magnif.)** (Ingrandimento)

Consente di specificare il metodo di riduzione/ingrandimento.

- Riduzione/ingrandimento delle copie

- **al. carta (Paper src)**

Selezionare l'alimentazione carta (**Vassoio posteriore (Rear tray)/Cassetto 1 (Cassette 1)/Cassetto 2 (Cassette 2)/Automatico (Auto)**) in cui è caricata la carta.

### ▶▶▶ Nota

- Quando si seleziona **Automatico (Auto)**, la carta è alimentata dall'alimentazione carta in cui è caricata la carta che corrisponde alle impostazioni carta (formato pagina e tipo di supporto).

- **Formato pagina (Page size)**

Consente di selezionare il formato pagina della carta caricata.

- **Tipo (Type)** (Tipo di supporto)

Consente di selezionare il tipo di supporto della carta caricata.

- **Qual. st. (Print qlty)** (Qualità di stampa)

Consente di modificare la qualità di stampa in base all'originale.

▶▶▶ **Importante**

- Se si utilizza **Economica (Economy)** con **Tipo (Type)** impostato su **Carta comune (Plain paper)** e la qualità non è soddisfacente, selezionare **Standard** o **Alta (High)** per **Qual. st. (Print qlty)** e provare a eseguire nuovamente la copia.
- Selezionare **Alta (High)** per **Qual. st. (Print qlty)** per effettuare la copia in scala di grigi. La scala di grigi restituisce le tonalità nella gamma dei grigi invece che in bianco e nero.

- **Layout**

Selezionare il layout.

- Copia di due pagine su una pagina singola
- Copia di quattro pagine su una pagina singola

- **Scans. ADF fr/ret (ADF duplex scan)**

Scegliere se eseguire la scansione fronte/retro dall'ADF.

- Copia fronte/retro

- **Imp. st. Su 2 lati (2-sidedPrintSetting)**

Scegliere se eseguire la copia fronte/retro.

- Copia fronte/retro

- **Fascicola (Collate)**

Scegliere se ottenere stampe ordinate quando si eseguono più copie di un originale a più pagine.

- Copia fascicolata

- **Copia cancell. corn. (Frame erase copy)**

Quando si copiano originali spessi, ad esempio i libri, è possibile ottenere copie prive di margini neri intorno all'immagine e di ombre di rilegatura.

- Copia di originali spessi, ad esempio libri

- **Copia scheda ID (ID card copy)**

È possibile copiare entrambi i lati di una scheda in formato originale, ad esempio una scheda ID, su un singolo foglio di carta.

- Copia della scheda ID per adattarla alla pagina singola

## Scansione

---



Scansione da un computer (Windows)

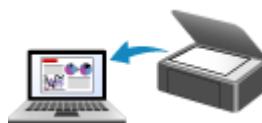

Scansione da un computer (macOS)



Scansione dal Pannello dei comandi



## Scansione da un computer (Windows)

---

- ▶ **Scansione in base al tipo di elemento o allo scopo (IJ Scan Utility)**
  - Funzioni di IJ Scan Utility
  - Scansione di documenti e foto ▼ **Fondamenti**
  - Creazione/modifica di file PDF
    - Impostazione di password per i file PDF
    - Modifica di file PDF protetti da password
- ▶ **Scansione con applicazione software (ScanGear)**
- ▶ **Suggerimenti per la scansione**
  - Posizionamento degli originali (scansione da un computer)
  - Impostazioni di scansione in rete
    - Menu e schermata delle impostazioni di IJ Network Scanner Selector EX2

## Scansione in base al tipo di elemento o allo scopo (IJ Scan Utility)

---

- ▶ **Funzioni di IJ Scan Utility**
- ▶ **Scansione di documenti e foto** 📄 **Fondamenti**
- ▶ **Creazione/modifica di file PDF**
  - Impostazione di password per i file PDF
  - Modifica di file PDF protetti da password

## Funzioni di IJ Scan Utility

Utilizzare IJ Scan Utility per salvare ed eseguire la scansione di documenti, foto o altri elementi contemporaneamente con un semplice clic sull'icona corrispondente.

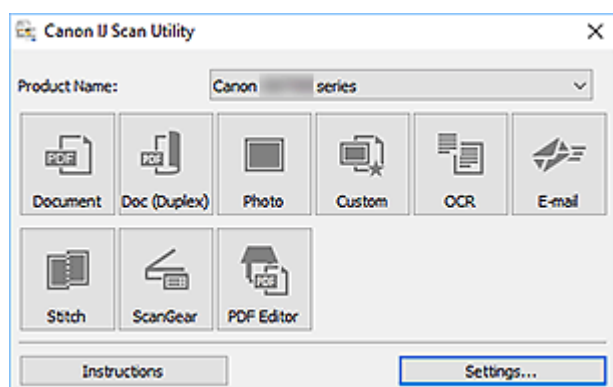

### Più modalità di scansione

Per eseguire una scansione basta semplicemente fare clic su un'icona, ad esempio **Documento (Document)** per rendere più nitido il testo di un documento o di una rivista per una migliore leggibilità o **Fotografia (Photo)** per eseguire una scansione con impostazioni adatte alle foto, in base al tipo di elemento o alle proprie esigenze.

#### »»» Nota

- Per ulteriori informazioni sulla schermata principale di IJ Scan Utility, vedere Schermata principale di IJ Scan Utility.

### Salvare le immagini acquisite automaticamente

Le immagini acquisite vengono salvate automaticamente in una cartella predefinita. È possibile modificare la cartella in base alle esigenze.

#### »»» Nota

- Di seguito sono indicate le cartelle di salvataggio predefinite.
  - **Windows 10/Windows 8.1:**  
Cartella **Documenti (Documents)**
  - **Windows 7:**  
Cartella **Documenti (My Documents)**
- Per cambiare cartella, vedere Finestra di dialogo Impostazioni.

## Integrazione di applicazioni

È possibile inviare le immagini acquisite ad altre applicazioni. Ad esempio, è possibile visualizzare immagini acquisite nell'applicazione grafica preferita, allegarle a messaggi di posta elettronica o estrarre testo da immagini.

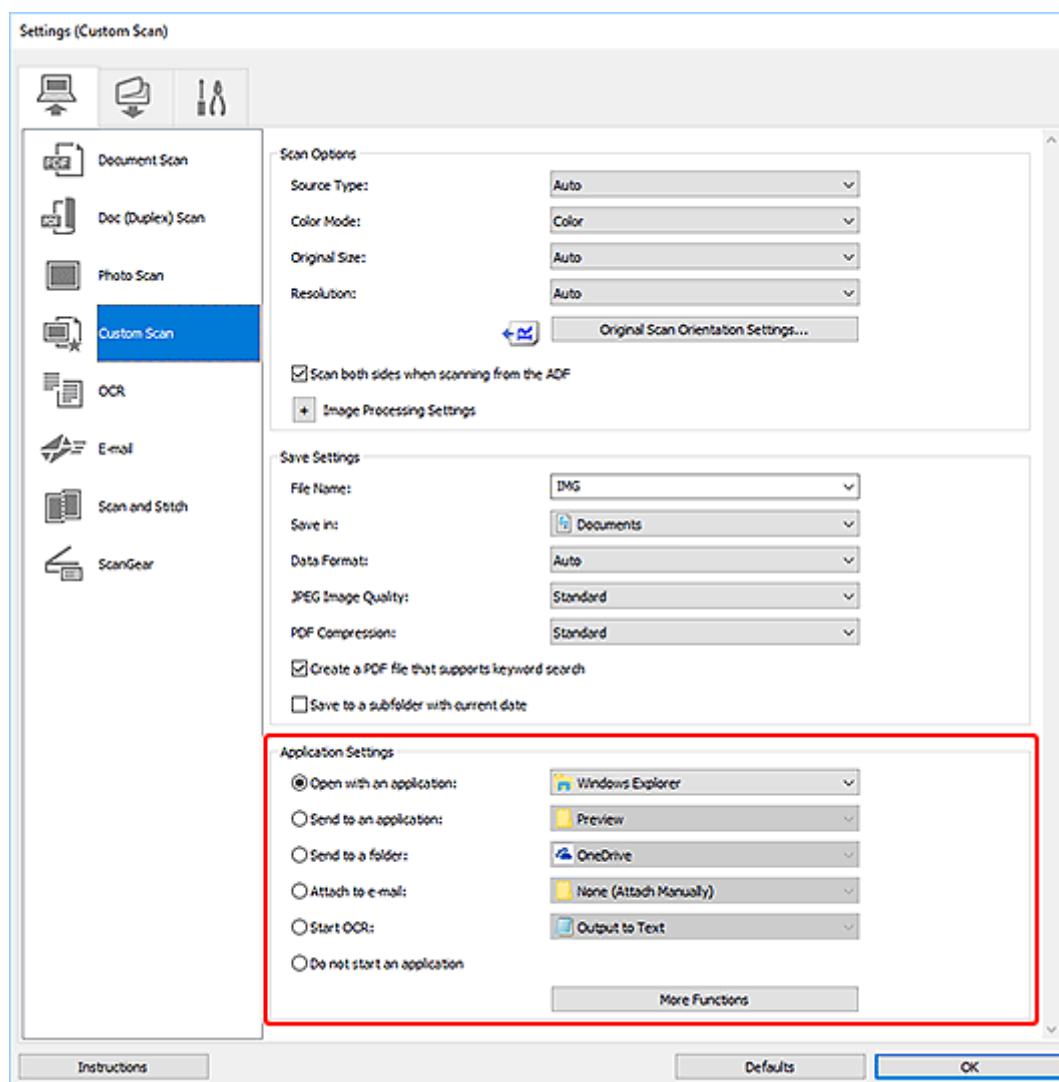

### »»» Nota

- Per impostare le applicazioni da integrare, vedere Finestra di dialogo Impostazioni.

## Scansione di documenti e foto

È possibile eseguire la scansione di elementi posizionati sul piano di lettura con impostazioni adatte ai documenti e alle foto.

Salvare i documenti in formati come PDF e JPEG e le foto in formati come JPEG e TIFF.

1. Posizionare l'elemento sul piano di lettura.

■ [Posizionamento degli originali \(scansione da un computer\)](#)

2. Avviare IJ Scan Utility.

3. Per specificare il formato carta, la risoluzione, le impostazioni PDF e così via, fare clic su **Imposta... (Settings...)** e impostare ciascun elemento nella finestra di dialogo Impostazioni.

### ►►► Nota

- Una volta eseguite le impostazioni nella finestra di dialogo Impostazioni, le stesse impostazioni possono essere utilizzate per eseguire la scansione a partire dalla volta successiva.
- Nella finestra di dialogo Impostazioni, specificare le impostazioni di elaborazione dell'immagine, come la correzione inclinata e il risalto del contorno, impostare la destinazione delle immagini acquisite ed eseguire eventuali altre operazioni laddove necessario.

Al termine della configurazione, fare clic su **OK**.

4. Fare clic su **Documento (Document)** o **Fotografia (Photo)**.

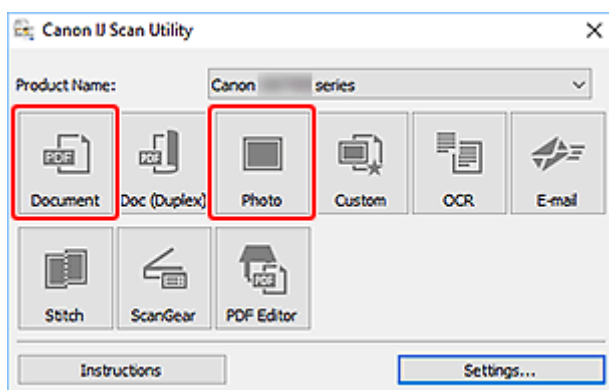

Viene avviata la scansione.

### ►►► Nota

- Per annullare la scansione, fare clic su **Annulla (Cancel)**.

## Creazione/modifica di file PDF

È possibile creare file PDF eseguendo la scansione degli elementi posizionati sul piano di lettura o sull'ADF (Alimentatore automatico documenti). Aggiungere, eliminare, riorganizzare le pagine o effettuare altre modifiche nei file PDF creati.

### ►►► Importante

- È possibile creare o modificare contemporaneamente fino a 100 pagine di un file PDF.
- Sono supportati solo i file PDF creati o modificati in IJ Scan Utility o IJ PDF Editor. Non sono supportati i file PDF creati o modificati con altre applicazioni.

### ►►► Nota

- È anche possibile creare file PDF dalle immagini salvate su un computer.
- I formati di file selezionabili sono PDF, JPEG, TIFF e PNG.
- Non è possibile utilizzare le immagini il cui numero di pixel nella direzione orizzontale o verticale sia pari ad almeno 10501.
- Quando si seleziona un file PDF protetto da password, è necessario immettere la password.

■ Modifica di file PDF protetti da password

1. Posizionare gli elementi sul piano di lettura o sull'ADF.
2. Avviare IJ Scan Utility.
3. Fare clic su **Editor PDF (PDF Editor)**.

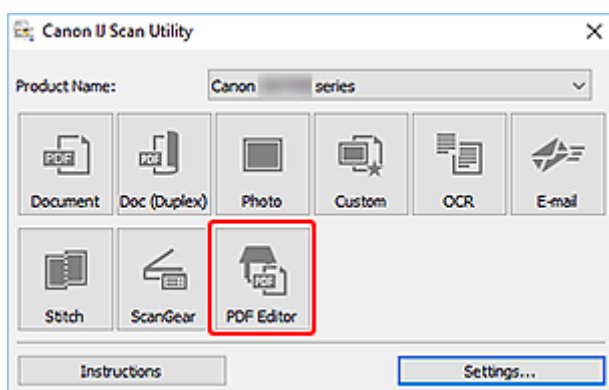

IJ PDF Editor viene avviato.

4. Per specificare il formato carta, la risoluzione e altre impostazioni, fare clic su **Imposta... (Settings...)** dal menu **File** e impostare ciascun elemento nella finestra di dialogo Impostazioni (Scansione documento).

### ►►► Nota

- Una volta eseguite le impostazioni nella finestra di dialogo Impostazioni, le stesse impostazioni possono essere utilizzate per eseguire la scansione a partire dalla volta successiva.

- Nella finestra di dialogo Impostazioni specificare le impostazioni di elaborazione delle immagini, ad esempio la correzione inclinata e il risalto del contorno.

Al termine della configurazione, fare clic su **OK**.

5. Fare clic su  (Scansione) sulla barra degli strumenti.

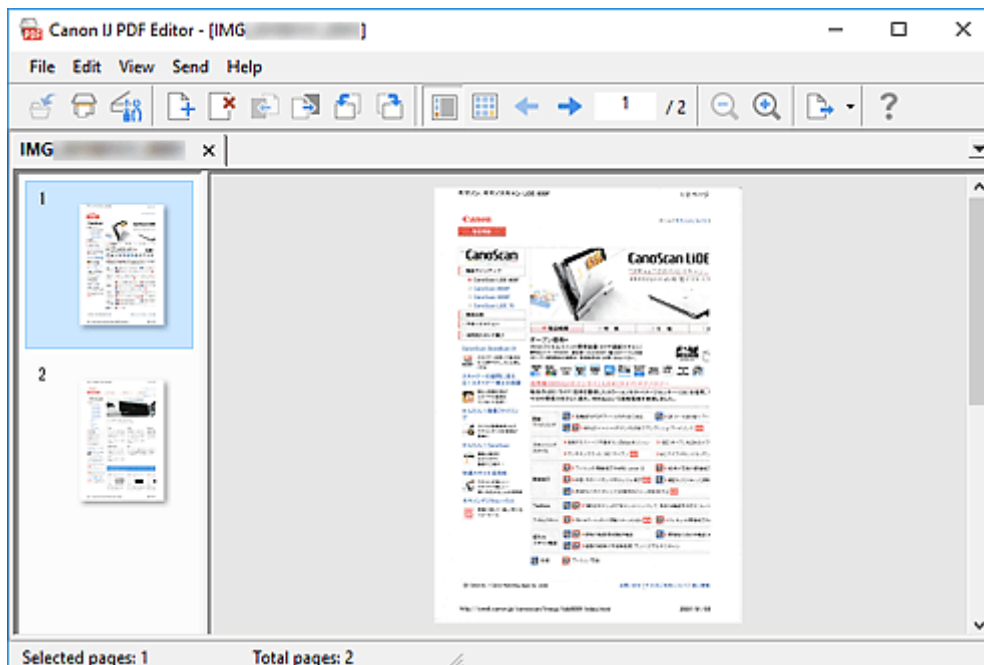

Viene avviata la scansione.

### »»» Nota

- Per aprire un file salvato sul computer, fare clic su **Apri... (Open...)** dal menu **File** quindi selezionare il file da modificare.
- È possibile cambiare la vista con i pulsanti della barra degli strumenti. Per ulteriori informazioni, vedere la Schermata di modifica dei PDF.

6. Aggiungere pagine in base alle esigenze.

**Quando si esegue la scansione e si aggiungendo altri elementi:**

Posizionare gli elementi e fare clic su  (Scansione) sulla barra degli strumenti.

**Quando si aggiungono immagini esistenti o file PDF:**



Fare clic su  (Aggiungi pagina) sulla barra degli strumenti. Dopo che viene visualizzata la finestra di dialogo **Apri (Open)**, selezionare le immagini o i file PDF da aggiungere, quindi fare clic su **Apri (Open)**.

### »»» Nota

- È anche possibile aggiungere immagini o file PDF da **Aggiungi pagina dai dati salvati... (Add Page from Saved Data...)** nel menu **File**.

## 7. Modificare le pagine in base alle esigenze.

### Quando si cambia l'ordine delle pagine:

Fare clic sulla pagina da spostare e fare clic su  (Pagina su) o  (Pagina giù) sulla barra degli strumenti per cambiare l'ordine delle pagine. È inoltre possibile modificare l'ordine delle pagine trascinandone una nella posizione di destinazione.

### Quando si eliminano le pagine:

Fare clic sulla pagina da eliminare, quindi fare clic su  (Elimina pagina) sulla barra degli strumenti.

### »»» Nota

- Questi pulsanti vengono visualizzati se sono state create due o più pagine.

## 8. Selezionare **Salva con nome... (Save As...)** nel menu **File**.

Viene visualizzata la finestra di dialogo **Salva (Save)**.

## 9. Specificare le impostazioni di salvataggio.

- Finestra di dialogo **Salva** (Schermata di modifica dei PDF)

## 10. Fare clic su **Salva (Save)**.

Il file PDF viene salvato.

### »»» Nota

- Quando viene modificato un file PDF protetto da password, le password vengono eliminate. Reimpostare le password nella finestra di dialogo **Salva (Save)**.

- Impostazione di password per i file PDF

- Per sovrascrivere un file salvato, fare clic su  (Salva) sulla barra degli strumenti.



## Scansione con applicazione software (ScanGear)

---

- ▶ **Descrizione di ScanGear (driver dello scanner)**
- ▶ **Avvio di ScanGear (driver dello scanner)**
- ▶ **Scansione in Modalità di base**
- ▶ **Schermate di ScanGear (driver dello scanner)**
- ▶ **Note generali (driver dello scanner)**

### ►►► **Importante**

- Le funzioni e impostazioni disponibili variano in base allo scanner o alla stampante in uso.

## Descrizione di ScanGear (driver dello scanner)

ScanGear (driver dello scanner) è il software necessario per eseguire la scansione dei documenti. Utilizzare il software per specificare il formato stampa, le correzioni immagine e altre impostazioni.

ScanGear può essere avviato da IJ Scan Utility o da applicazioni compatibili con l'interfaccia standard TWAIN. ScanGear è un driver compatibile con TWAIN.

## Funzioni

Specificare il tipo di documento, il formato stampa e altre impostazioni quando si esegue la scansione di documenti e si visualizzano in anteprima i risultati. Selezionare varie impostazioni di correzione o regolare con precisione la luminosità, il contrasto e altri parametri per eseguire la scansione in uno specifico tono colore.

## Schermate

Sono disponibili due modalità: Modalità di base e Modalità avanzata.

Cambiare modalità con le schede nella parte superiore destra della schermata.

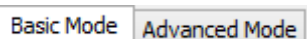

### ►►► Nota

- ScanGear viene avviato nell'ultima modalità utilizzata.
- Quando si passa da una modalità all'altra, le impostazioni non vengono mantenute.

## Modalità di base

Utilizzare la scheda **Modalità di base (Basic Mode)** per eseguire facilmente la scansione seguendo tre semplici procedure a video ( **1** , **2** e **3** ).

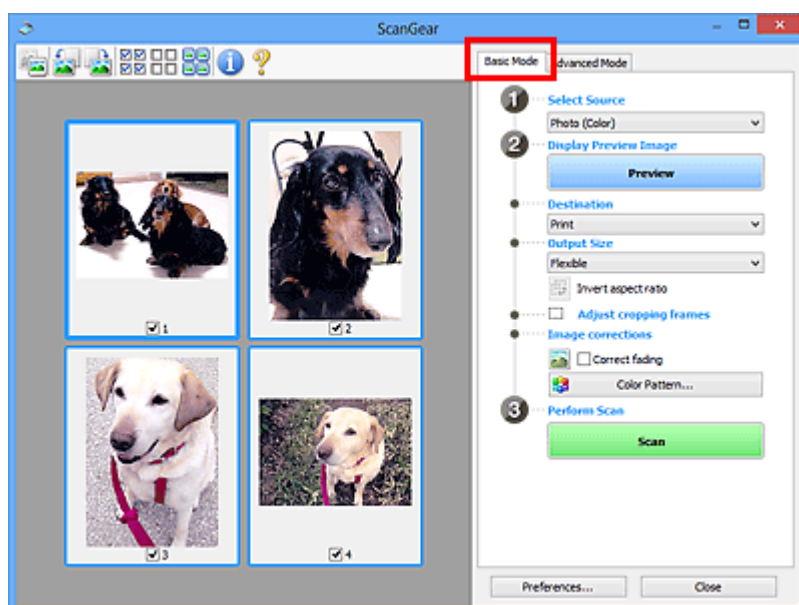

## Modalità avanzata

Utilizzare la scheda **Modalità avanzata (Advanced Mode)** per eseguire la scansione specificando la modalità colore, la risoluzione di output, la luminosità dell'immagine, il tono colore e altre applicazioni.

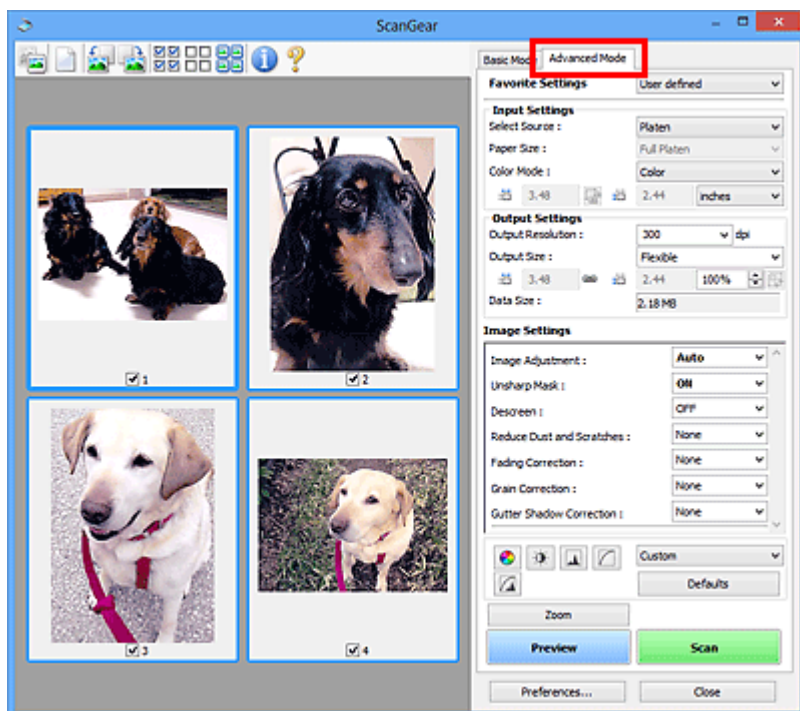

## Avvio di ScanGear (driver dello scanner)

Utilizzare ScanGear (driver dello scanner) per applicare le correzioni immagine e le regolazioni colore durante la scansione. Avviare ScanGear da IJ Scan Utility o altre applicazioni.

### »»» Nota

- Se si dispone di più scanner o di un modello compatibile con la rete e si è modificata la connessione da USB a quella di rete, impostare l'ambiente di rete.

## Avvio da IJ Scan Utility

### 1. Avviare IJ Scan Utility.

Per ulteriori informazioni, fare clic su Inizio per tornare alla pagina iniziale del Manuale online del proprio modello ed effettuare la ricerca di "Avvio di IJ Scan Utility".

### 2. Nella schermata principale di IJ Scan Utility, fare clic su ScanGear.

Viene visualizzata la schermata ScanGear.

## Avvio da un'applicazione

La procedura da seguire varia a seconda dell'applicazione utilizzata. Per ulteriori informazioni, consultare la guida dell'applicazione.

### 1. Avviare l'applicazione.

### 2. Dal menu dell'applicazione, selezionare la macchina.

### »»» Nota

- "Rete" ("Network") viene visualizzato dopo il nome del prodotto per le macchine connesse tramite una rete.

### 3. Eseguire la scansione del documento.

Viene visualizzata la schermata ScanGear.

## Scansione in Modalità di base

Utilizzare la scheda **Modalità di base (Basic Mode)** per eseguire facilmente la scansione seguendo queste semplici procedure a video.

Per eseguire la scansione di più documenti alla volta dal piano di lettura, vedere Scansione contemporanea di più documenti con ScanGear (driver dello scanner).

Durante la scansione dall'ADF (Alimentatore automatico documenti), l'anteprima non è disponibile.

### ►►► Importante

- La scansione dei seguenti tipi di documenti potrebbe non riuscire correttamente. In questo caso, fare clic su  (Miniatura) nella barra degli strumenti per passare alla vista a immagine intera e procedere alla scansione.
  - Foto con uno sfondo biancastro
  - Documenti stampati su carta bianca, testo scritto a mano, biglietti da visita e altri documenti non chiari
  - Documenti sottili
  - Documenti spessi
- La scansione dei seguenti tipi di documenti potrebbe non riuscire correttamente.
  - Documenti più piccoli di 3 cm quadrati (1,2")
  - Foto tagliate in forme irregolari

### ►►► Nota

- È possibile eseguire la scansione di entrambi i lati di un documento fronte/retro contemporaneamente su modelli che supportano la scansione fronte/retro nell'ADF.

1. Posizionare il documento sul piano di lettura della macchina o nell'ADF, quindi avviare ScanGear (driver dello scanner).

- Posizionamento degli originali (scansione da un computer)
- [Avvio di ScanGear \(driver dello scanner\)](#)

2. Impostare **Seleziona origine (Select Source)** in base al documento.

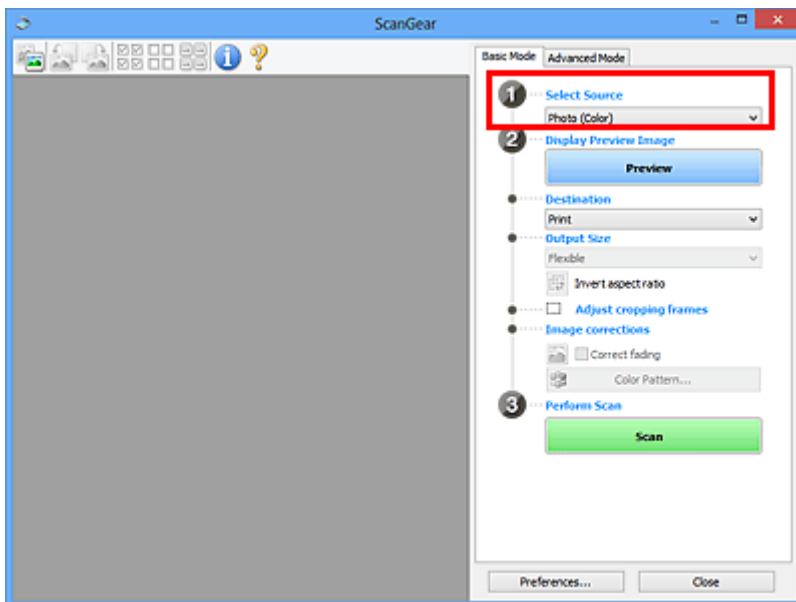

### »»» Importante

- Alcune applicazioni non supportano la scansione continua dall'ADF. Per ulteriori informazioni, consultare la guida dell'applicazione.

### »»» Nota

- Per acquisire riviste contenenti molte foto a colori, selezionare **Rivista (A Colori) (Magazine (Color))**.

### 3. Fare clic su **Anteprima (Preview)**.

L'anteprima immagine viene visualizzata nell'area di anteprima.

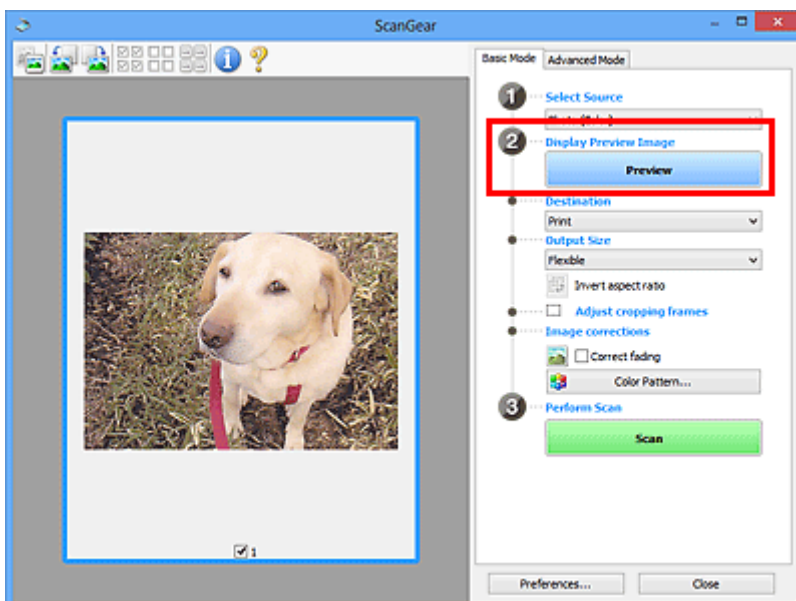

### »»» Importante

- **Anteprima (Preview)** non è disponibile quando si esegue la scansione dall'ADF.

#### »»» Nota

- I colori vengono regolati in base al tipo di documento impostato in **Seleziona origine (Select Source)**.

#### 4. Impostare la **Destinazione (Destination)**.

#### »»» Nota

- Passare al punto 7 se in **Seleziona origine (Select Source)** è selezionata un'opzione ADF.

#### 5. Impostare il **Formato stampa (Output Size)**.

Le opzioni di formato stampa variano in base alla **Destinazione (Destination)** selezionata.

#### 6. Regolare i fotogrammi di ritaglio (area di scansione) in base alle esigenze.

Regolare il formato e la posizione dei fotogrammi di ritaglio nell'immagine in anteprima.

- **Regolazione dei fotogrammi di ritaglio (ScanGear)**

#### 7. Impostare **Correzioni immagine (Image corrections)** in base alle esigenze.

#### 8. Fare clic su **Scansione (Scan)**.

Viene avviata la scansione.

#### »»» Nota

- Fare clic su  (Informazioni) per visualizzare una finestra di dialogo indicante il tipo di documento e altri dettagli delle impostazioni di scansione correnti.
- Il comportamento di ScanGear al termine della scansione può essere impostato da **Stato della finestra di dialogo di ScanGear dopo la scansione (Status of ScanGear dialog after scanning)** nella scheda **Scansione** della finestra di dialogo **Preferenze (Preferences)**.

### Argomento correlato

- [Scheda Modalità di base](#)

## Schermate di ScanGear (driver dello scanner)

---

- Scheda Modalità di base
- Scheda Modalità avanzata



## Scheda Modalità di base

Utilizzare la scheda **Modalità di base (Basic Mode)** per eseguire facilmente la scansione seguendo queste semplici procedure a video.

In questa sezione vengono descritte le impostazioni e le funzioni disponibili nella scheda **Modalità di base (Basic Mode)**.

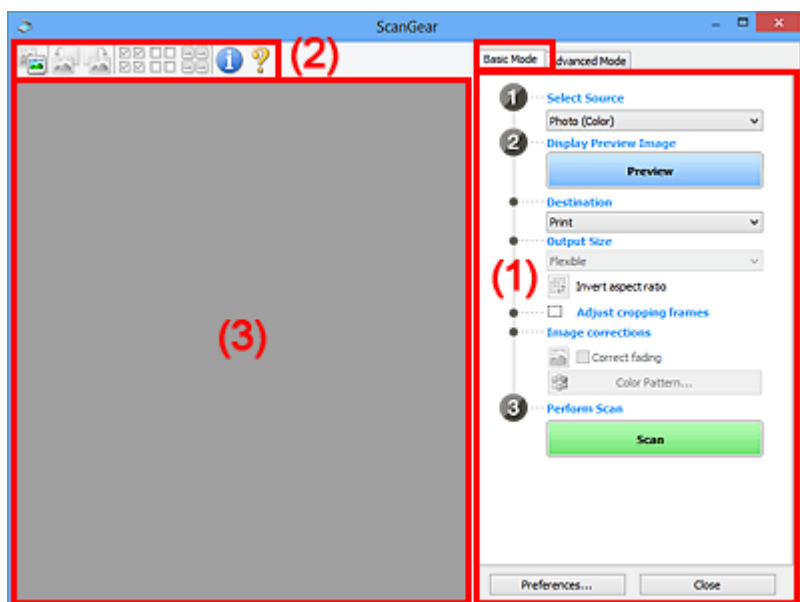

- [\(1\) Pulsanti delle impostazioni e delle operazioni](#)
- [\(2\) Barra degli strumenti](#)
- [\(3\) Area di anteprima](#)

### ►►► Nota

- Gli elementi nella schermata variano in base al tipo di documento e di visualizzazione.
- L'anteprima non è disponibile durante la scansione dall'ADF (Auto Document Feeder).

## (1) Pulsanti delle impostazioni e delle operazioni

### Seleziona origine (Select Source)

#### Fotografia (A Colori) (Photo (Color))

Consente di eseguire la scansione di foto a colori.

#### Rivista (A Colori) (Magazine (Color))

Consente di eseguire la scansione di riviste a colori.

#### Documento (A Colori) (Document (Color))

Consente di eseguire la scansione dei documenti a colori.

#### Documento (Scala di grigi) (Document (Grayscale))

Consente di eseguire la scansione di documenti in bianco e nero.

#### Documento (Colore) ADF solo fronte (Document (Color) ADF Simplex)

Consente di eseguire la scansione a colori di documenti dall'ADF.

### Documento (Scala di grigi) ADF solo fronte (Document (Grayscale) ADF Simplex)

Consente di eseguire la scansione di documenti in bianco e nero dall'ADF.

### Documento (Colore) ADF fronte/retro (Document (Color) ADF Duplex) (solo per i modelli che supportano la scansione fronte/retro nell'ADF)

Consente di eseguire la scansione a colori di entrambi i lati dei documenti dall'ADF.

### Documento (Scala di grigi) ADF fronte/retro (Document (Grayscale) ADF Duplex) (solo per i modelli che supportano la scansione fronte/retro nell'ADF)

Consente di eseguire la scansione in bianco e nero di entrambi i lati dei documenti dall'ADF.

## »»» Importante

- Alcune applicazioni non supportano la scansione continua dall'ADF. Per ulteriori informazioni, consultare la guida dell'applicazione.

## »»» Nota

- Quando si seleziona un tipo di documento, la funzione di accentuazione del contrasto è attiva.
- Quando si seleziona un'opzione diversa dai tipi ADF, la funzione di regolazione dell'immagine che regola le immagini in base al tipo di documento sarà attiva.
- Quando si seleziona **Rivista (A Colori) (Magazine (Color))**, si attiverà la funzione di descreening.

### Visualizza immagine di anteprima (Display Preview Image)

#### Anteprima (Preview)

Consente di eseguire una scansione di prova.

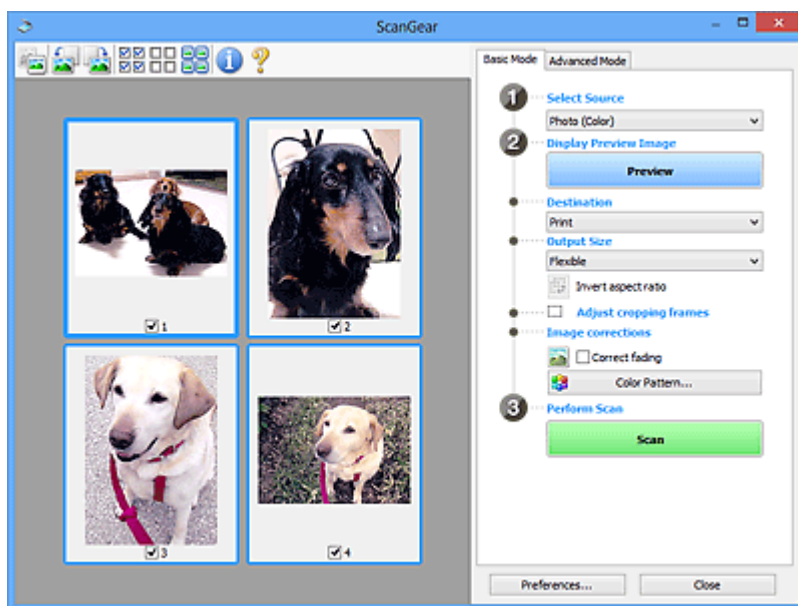

## »»» Nota

- Al primo utilizzo della macchina, viene avviata automaticamente la calibrazione dello scanner. Attendere finché non viene visualizzata l'anteprima immagine.

### Destinazione (Destination)

Selezionare l'operazione da eseguire con l'immagine acquisita.

### Stampa (Print)

Selezionare l'opzione per stampare l'immagine acquisita su una stampante.

### Visualizzazione immagine (Image display)

Selezionare l'opzione per visualizzare l'immagine acquisita su un monitor.

### OCR

Selezionare questa opzione per utilizzare l'immagine acquisita con il software OCR.

Il "software OCR" è un software che converte il testo acquisito come immagine in dati di testo che è possibile modificare in elaboratori di testi e in altri programmi.

### Formato stampa (Output Size)

Consente di selezionare un formato di stampa.

Le opzioni di formato stampa variano in base alla voce selezionata in **Destinazione (Destination)**.

### Regolabile (Flexible)

Regolare liberamente i fotogrammi di ritaglio (aree di scansione).

#### In vista miniatura:

Trascinare il mouse su una miniatura per visualizzare un fotogramma di ritaglio. Quando è visualizzato un fotogramma di ritaglio, verrà acquisita la porzione al suo interno. Quando non viene visualizzato alcun fotogramma di ritaglio, ciascun fotogramma viene sottoposto singolarmente a scansione.

#### In vista immagine intera:

Quando non viene visualizzato alcun fotogramma di ritaglio, verrà acquisita tutta l'area di anteprima. Quando è visualizzato un fotogramma di ritaglio, verrà acquisita la porzione al suo interno.

### Dimensioni (ad esempio, L o A4)

Consente di selezionare un formato carta per la stampa. La porzione all'interno del fotogramma di ritaglio verrà acquisita in base alle dimensioni del formato carta selezionato. Trascinare il fotogramma di ritaglio per ingrandirlo o ridurlo mantenendone le proporzioni.

### Dimensioni monitor (ad esempio, 1024 x 768 pixel)

Selezionare un formato stampa in pixel. Verrà visualizzato un fotogramma di ritaglio delle dimensioni del monitor selezionate e verrà acquisita la porzione racchiusa al suo interno.

Trascinare il fotogramma di ritaglio per ingrandirlo o ridurlo mantenendone le proporzioni.

### Aggiungi/Elimina... (Add/Delete...)

Visualizza la finestra di dialogo **Aggiungi/elimina formato stampa (Add/Delete the Output Size)** per specificare i formati stampa personalizzati. È possibile selezionare questa opzione quando **Destinazione (Destination)** è **Stampa (Print)** o **Visualizzazione immagine (Image display)**.

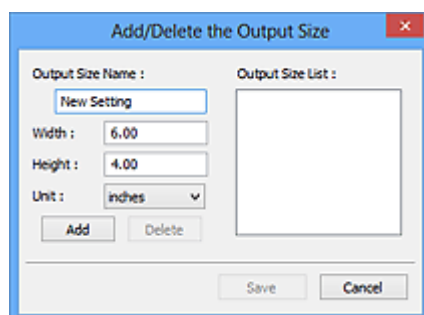

Nella finestra di dialogo **Aggiungi/elimina formato stampa (Add/Delete the Output Size)**, è possibile specificare più formati di stampa e salvarli contemporaneamente. Gli elementi salvati verranno registrati nell'elenco **Formato stampa (Output Size)** e possono essere selezionati insieme a quelli predefiniti.

#### **Aggiunta:**

Immettere **Nome formato stampa (Output Size Name)**, **Larghezza (Width)** e **Altezza (Height)**, quindi fare clic su **Aggiungi (Add)**. Per **Unità (Unit)**, selezionare **pollici (inches)** o **mm** se **Destinazione (Destination)** è **Stampa (Print)**; se è **Visualizzazione immagine (Image display)**, è possibile selezionare esclusivamente **pixel (pixels)**. Il nome del formato aggiunto figura nell'**Elenco formati stampa (Output Size List)**. Fare clic su **Salva (Save)** per salvare i formati di stampa che figurano in **Elenco formati stampa (Output Size List)**.

#### **Eliminazione:**

Selezionare il formato di stampa che si desidera eliminare in **Elenco formati stampa (Output Size List)**, quindi fare clic su **Elimina (Delete)**. Fare clic su **Salva (Save)** per salvare i formati di stampa che figurano in **Elenco formati stampa (Output Size List)**.

#### **►►► Importante**

- Non è possibile eliminare i formati di stampa predefiniti quali **A4** e **1024 x 768 pixel (1024 x 768 pixels)**.

#### **►►► Nota**

- È possibile salvare fino a 10 voci.
- Se si immette un valore che non rientra nell'intervallo di impostazione consentito, viene visualizzato un messaggio di errore. Immettere un valore che rientri nell'intervallo di impostazione.

#### **►►► Nota**

- Per ulteriori informazioni su se e come il fotogramma di ritaglio viene inizialmente visualizzato in un'immagine di anteprima, vedere **Fotogramma di ritaglio nelle immagini di anteprima (Cropping Frame on Previewed Images)** nella Scheda **Anteprima** della finestra di dialogo **Preferenze (Preferences)**.



#### **Inverti formato (Invert aspect ratio)**

Disponibile quando **Formato stampa (Output Size)** non è impostato su **Regolabile (Flexible)**.

Fare clic sul pulsante per ruotare il fotogramma di ritaglio. Fare nuovamente clic per riportare il fotogramma nell'orientamento iniziale.

#### **Regola fotogrammi di ritaglio (Adjust cropping frames)**

Regolare l'area di scansione all'interno dell'area di anteprima.

Se non è specificata alcuna area, il documento viene acquisito in base alle dimensioni del documento (ritaglio automatico). Se viene specificata un'area, verrà acquisita soltanto la porzione all'interno del fotogramma di ritaglio.

- **Regolazione dei fotogrammi di ritaglio (ScanGear)**

## Correzioni immagine (Image corrections)

Correggere l'immagine da acquisire.

### »»» Importante

- **Applica correzione automatica documenti (Apply Auto Document Fix)** e **Correggi dissolvenza (Correct fading)** sono disponibili se è stato selezionato **Scelta consigliata (Recommended)** nella scheda **Impostazioni colore (Color Settings)** della finestra di dialogo **Preferenze (Preferences)**.

### »»» Nota

- Le funzioni disponibili variano in base al tipo di documento selezionato in **Seleziona origine (Select Source)**.

## Applica correzione automatica documenti (Apply Auto Document Fix)

Rende più nitido il testo di un documento o di una rivista per una migliore leggibilità.

### »»» Importante

- Quando questa casella di controllo è selezionata, la scansione può durare più a lungo del solito.
- Il tono del colore può cambiare rispetto all'immagine originale a causa delle correzioni. In questo caso, deselezionare la casella di controllo ed eseguire la scansione.
- La correzione non può essere applicata correttamente se l'area di scansione è troppo piccola.

## Correggi dissolvenza (Correct fading)

Corregge e acquisisce foto sbiadite dal tempo o che presentano la predominanza di un colore.

## Riduci ombra rilegatura (Reduce gutter shadow)

Consente di correggere le ombre che compaiono tra le pagine quando si esegue la scansione di opuscoli aperti.

### »»» Importante

- Accertarsi di vedere **Correzione ombra rilegatura** per precauzioni e altre informazioni relative all'utilizzo di questa funzione.

## Motivo colore... (Color Pattern...)

Regolare il colore dell'immagine nel suo complesso. Correggere i colori sbiaditi a causa di un colore predominante o per altri motivi, riprodurre colori naturali e visualizzare in anteprima le modifiche cromatiche apportate.

- Regolazione dei colori con un motivo colore

### »»» Importante

- Questa impostazione non è disponibile se si seleziona **Corrispondenza colore (Color Matching)** nella scheda **Impostazioni colore (Color Settings)** della finestra di dialogo **Preferenze (Preferences)**.

## Esegui scansione (Perform Scan)

### Scansione (Scan)

Consente di avviare la scansione.

## »» Nota

- All'avvio della scansione, viene visualizzato un indicatore di avanzamento. Per annullare la scansione, fare clic su **Annulla (Cancel)**.

### Preferenze... (Preferences...)

Visualizza la Finestra di dialogo **Preferenze** per selezionare le impostazioni di scansione/anteprima.

### Chiudi (Close)

Consente di chiudere ScanGear (driver dello scanner).

## (2) Barra degli strumenti

Regolare o ruotare le immagini in anteprima. I pulsanti visualizzati sulla barra degli strumenti cambiano in base alla visualizzazione.

### In vista miniatura:



### In vista immagine intera:



(Miniatura) / (Immagine intera)

Consente di alternare la vista nell'area di anteprima.

### ■ (3) Area di anteprima



#### (Ruota a sinistra)

Fa ruotare l'anteprima immagine di 90 gradi in senso antiorario.

- Il risultato verrà riprodotto nell'immagine acquisita.
- L'immagine torna all'orientamento originale alla successiva anteprima.



#### (Ruota a destra)

Fa ruotare l'anteprima immagine di 90 gradi in senso orario.

- Il risultato verrà riprodotto nell'immagine acquisita.
- L'immagine torna all'orientamento originale alla successiva anteprima.



#### (Ritaglio automatico)

Visualizza e regola automaticamente il fotogramma di ritaglio in base alle dimensioni del documento visualizzato nell'area di anteprima. L'area di scansione viene ridotta ogni volta che si fa clic su questo pulsante se è presente un'area di ritaglio all'interno del fotogramma di ritaglio.



#### (Seleziona tutti i fotogrammi)

Disponibile quando sono visualizzati due o più fotogrammi.

Consente di selezionare le caselle di controllo delle immagini nella vista miniatura.



#### **(Deseleziona tutti i fotogrammi)**

Disponibile quando sono visualizzati due o più fotogrammi.

Consente di deselezionare le caselle di controllo delle immagini nella vista miniatura.



#### **(Seleziona tutti i fotogrammi)**

Disponibile quando sono visualizzati due o più fotogrammi.

Consente di selezionare le immagini nella vista miniature evidenziandole con un contorno blu.



#### **(Seleziona tutti i fotogrammi di ritaglio)**

Disponibile quando sono stati specificati due o più fotogrammi di ritaglio.

I fotogrammi di ritaglio vengono visualizzati con linee tratteggiate spesse e le impostazioni vengono applicate a tutti i fotogrammi di ritaglio.



#### **(Rimuovi fotogramma di ritaglio)**

Rimuove il fotogramma di ritaglio selezionato.



#### **(Informazioni)**

Visualizza la versione di ScanGear, nonché il tipo di documento e altri dettagli delle impostazioni di scansione correnti.



#### **(Apri guida)**

Consente di aprire questa pagina.

### **(3) Area di anteprima**

Area in cui viene visualizzata l'immagine di prova dopo aver fatto clic su **Anteprima (Preview)**. Verranno riprodotti anche i risultati delle impostazioni (correzioni immagine, regolazioni del colore e altre impostazioni) selezionate in [\(1\) Pulsanti delle impostazioni e delle operazioni](#),





**Se (Miniatura) è visualizzato nella barra degli strumenti:**

I fotogrammi di ritaglio vengono specificati in base al formato del documento e vengono visualizzate le miniature delle immagini acquisite. Verrà eseguita la scansione solo delle immagini di cui è stata selezionata la casella di controllo.



## »» Nota

- Se sono visualizzate in anteprima più immagini, i vari contorni indicano i diversi stati di selezione.
  - Fotogramma per messa a fuoco (contorno blu spesso): verranno applicate le impostazioni visualizzate.
  - Fotogramma selezionato (contorno blu sottile): le impostazioni verranno applicate contemporaneamente al fotogramma per messa a fuoco e ai fotogrammi selezionati. Per selezionare più immagini, fare clic su di esse tenendo premuto il tasto Ctrl.
  - Non selezionato (nessun contorno): le impostazioni non verranno applicate.
- Per ingrandire l'immagine, fare doppio clic su un fotogramma. Fare clic su   (Avanzamento fotogrammi) nella parte inferiore della schermata per visualizzare il fotogramma precedente o quello successivo. Fare nuovamente doppio clic sul fotogramma ingrandito per ripristinare la visualizzazione allo stato originale.

Se  (Immagine intera) è visualizzato nella barra degli strumenti:

Gli elementi sul piano di lettura vengono acquisiti e visualizzati come un'immagine singola. Verrà eseguita la scansione di tutte le parti nei fotogrammi di ritaglio.





## »» Nota

- Creare uno o più fotogrammi di ritaglio sull'immagine visualizzata. Nella vista miniatura è possibile creare unicamente un fotogramma di ritaglio per immagine. Nella vista a immagine intera è possibile creare più fotogrammi di ritaglio.

- ■ Regolazione dei fotogrammi di ritaglio (ScanGear)

## Argomento correlato

- ■ [Scansione in Modalità di base](#)

## Scheda Modalità avanzata

Questa modalità consente di definire delle impostazioni di scansione avanzate, quali la modalità colore, la risoluzione di output, la luminosità dell'immagine e il tono colore.

In questa sezione vengono descritte le impostazioni e le funzioni disponibili nella scheda **Modalità avanzata (Advanced Mode)**.

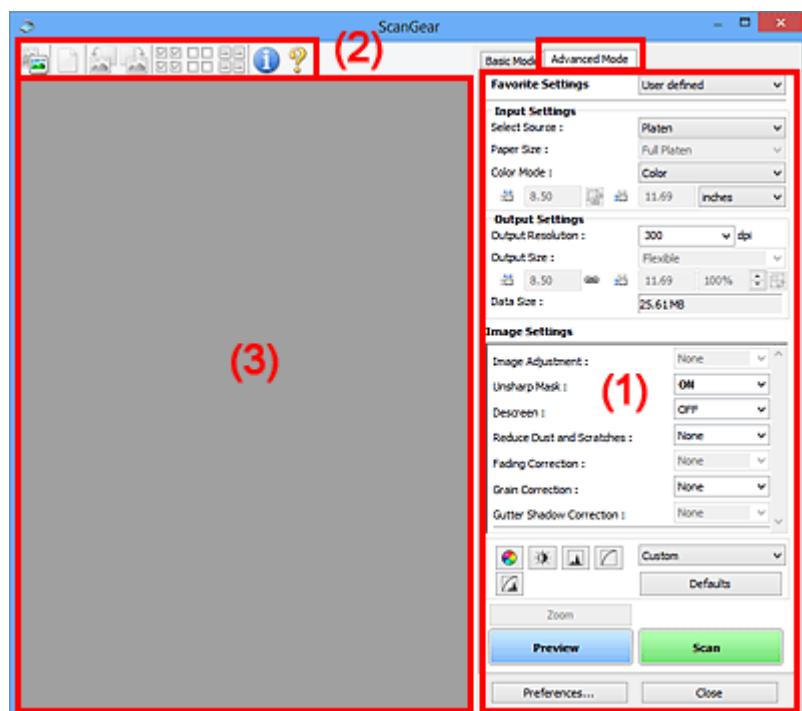

- (1) Pulsanti delle impostazioni e delle operazioni
- (2) Barra degli strumenti
- (3) Area di anteprima

### ►►► Importante

- Gli elementi visualizzati variano in base al modello, al tipo di documento e alla visualizzazione.
- La funzione anteprima non è disponibile durante la scansione dall'ADF (Alimentatore automatico documenti).

## (1) Pulsanti delle impostazioni e delle operazioni

### Impostazioni preferite (Favorite Settings)

È possibile denominare e salvare un gruppo di impostazioni (Impostazioni input, Impostazioni di stampa, Impostazioni immagine e i pulsanti di Regolazione colore) nella scheda **Modalità avanzata (Advanced Mode)** e caricarlo in base alle esigenze. Se si intende utilizzare ripetutamente un determinato gruppo di impostazioni, può essere pratico salvarlo. È inoltre possibile ricaricare le impostazioni predefinite.

Selezionare **Aggiungi/Elimina... (Add/Delete...)** dal menu a discesa per visualizzare la finestra di dialogo **Aggiungi/elimina impostazioni preferite (Add/Delete Favorite Settings)**.

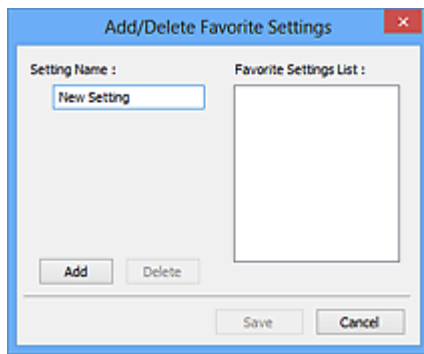

Immettere **Nome impostazione (Setting Name)** e fare clic su **Aggiungi (Add)**; il nome viene visualizzato in **Elenco impostazioni preferite (Favorite Settings List)**.

Se si fa clic su **Salva (Save)**, l'elemento viene elencato in **Impostazioni preferite (Favorite Settings)** e può essere selezionato insieme alle impostazioni predefinite.

Per eliminare un elemento, selezionarlo nell'**Elenco impostazioni preferite (Favorite Settings List)** e fare clic su **Elimina (Delete)**. Fare clic su **Salva (Save)** per salvare le impostazioni visualizzate in **Elenco impostazioni preferite (Favorite Settings List)**.

### »»» Nota

- È possibile impostare **Aggiungi/Elimina... (Add/Delete...)** in **Impostazioni preferite (Favorite Settings)** dopo l'anteprima.
- È possibile salvare fino a 10 voci.

### Impostazioni input

Consente di specificare le impostazioni di input, quali il tipo e le dimensioni del documento.

### Impostazioni di stampa

Consente di specificare le impostazioni di stampa, quali la risoluzione e il formato di stampa.

### Impostazioni immagine

Consente di attivare/disattivare le diverse funzioni di correzione dell'immagine.

### Pulsanti di Regolazione colore

È possibile correggere in modo accurato la luminosità e i toni colore dell'immagine, nonché regolare la luminosità o il contrasto generali dell'immagine e i valori di alte luci e ombre (istogramma) o il bilanciamento (curva tonalità).

### Zoom

Consente di ingrandire un fotogramma o l'immagine nell'area specificata con un fotogramma di ritaglio (area di scansione). Quando l'immagine è ingrandita, **Zoom** cambia in **Annulla (Undo)**. Fare clic su **Annulla (Undo)** per ripristinare la visualizzazione allo stato normale.

### In vista miniatura:

Quando nella vista miniature vengono visualizzate più immagini, facendo clic su questo pulsante viene ingrandito il riquadro selezionato. Fare clic su  (Avanzamento fotogrammi) nella parte inferiore della schermata per visualizzare il fotogramma precedente o quello successivo.

### »»» Nota

- È inoltre possibile ingrandire l'immagine facendo doppio clic sul riquadro. Fare nuovamente doppio clic sul fotogramma ingrandito per ripristinare la visualizzazione allo stato originale.

### In vista immagine intera:

Consente di ripetere la scansione dell'immagine nell'area specificata con un fotogramma di ritaglio con un maggiore ingrandimento.

### »»» Nota

- **Zoom** ripete la scansione del documento e la visualizza ad alta risoluzione in Anteprima.
-  (Ingrandisci/Riduci) sulla barra degli strumenti, ingrandisce rapidamente l'anteprima immagine. L'immagine, tuttavia, verrà visualizzata a bassa risoluzione.

### Anteprima (Preview)

Consente di eseguire una scansione di prova.

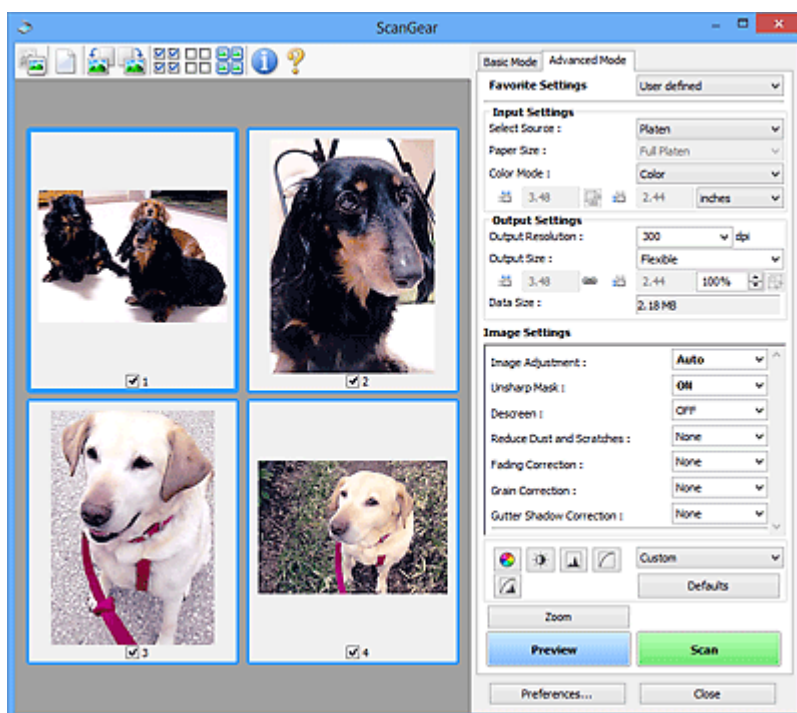

### Scansione (Scan)

Consente di avviare la scansione.

### »»» Nota

- All'avvio della scansione, viene visualizzato un indicatore di avanzamento. Per annullare la scansione, fare clic su **Annulla (Cancel)**.
- Al termine della scansione, è possibile che venga visualizzata una finestra di dialogo nella quale selezionare l'operazione successiva da eseguire. Seguire le indicazioni per ultimare la scansione. Per ulteriori informazioni, consultare **Stato della finestra di dialogo di ScanGear dopo la scansione (Status of ScanGear dialog after scanning)** nella Scheda **Scansione** (finestra di dialogo **Preferenze (Preferences)**).
- Se le dimensioni totali delle immagini acquisite superano una determinata soglia, l'elaborazione delle immagini richiederà del tempo. In questo caso, viene visualizzato un avviso. Si consiglia di ridurre le dimensioni totali. Per continuare, eseguire la scansione nella vista dell'immagine intera.

### Preferenze... (Preferences...)

Visualizza la Finestra di dialogo **Preferenze** per selezionare le impostazioni di scansione/anteprima.

## Chiudi (Close)

Consente di chiudere ScanGear (driver dello scanner).

## (2) Barra degli strumenti

Regolare o ruotare le immagini in anteprima. I pulsanti visualizzati sulla barra degli strumenti cambiano in base alla visualizzazione.

### In vista miniatura:



### In vista immagine intera:



Consente di alternare la vista nell'area di anteprima.

### ■ (3) Area di anteprima



#### (Cancella)

Consente di eliminare l'anteprima immagine dall'area di anteprima.

Tale pulsante ripristina anche le impostazioni della barra degli strumenti e di regolazione del colore.



#### (Ritaglia)

Consente di specificare l'area di scansione trascinando il mouse.



#### (Sposta immagine)

Consente di trascinare l'immagine all'interno finché non viene visualizzata la parte desiderata nel caso in cui un'immagine ingrandita nell'area di anteprima sia troppo grande per lo schermo. È possibile spostare l'immagine anche tramite le barre di scorrimento.



#### (Ingrandisci/Riduci)

Consente di ingrandire l'area di anteprima facendo clic sull'immagine. Fare clic con il pulsante destro del mouse sull'immagine per ridurre l'ingrandimento.



#### (Ruota a sinistra)

Fa ruotare l'anteprima immagine di 90 gradi in senso antiorario.

- Il risultato verrà riprodotto nell'immagine acquisita.
- L'immagine torna all'orientamento originale alla successiva anteprima.



#### (Ruota a destra)

Fa ruotare l'anteprima immagine di 90 gradi in senso orario.

- Il risultato verrà riprodotto nell'immagine acquisita.

- L'immagine torna all'orientamento originale alla successiva anteprima.



#### **(Ritaglio automatico)**

Visualizza e regola automaticamente il fotogramma di ritaglio in base alle dimensioni del documento visualizzato nell'area di anteprima. L'area di scansione viene ridotta ogni volta che si fa clic su questo pulsante se è presente un'area di ritaglio all'interno del fotogramma di ritaglio.



#### **(Seleziona tutti i fotogrammi)**

Disponibile quando sono visualizzati due o più fotogrammi.

Consente di selezionare le caselle di controllo delle immagini nella vista miniature.



#### **(Deseleziona tutti i fotogrammi)**

Disponibile quando sono visualizzati due o più fotogrammi.

Consente di deselegare le caselle di controllo delle immagini nella vista miniature.



#### **(Seleziona tutti i fotogrammi)**

Disponibile quando sono visualizzati due o più fotogrammi.

Consente di selezionare le immagini nella vista miniature evidenziandole con un contorno blu.



#### **(Seleziona tutti i fotogrammi di ritaglio)**

Disponibile quando sono stati specificati due o più fotogrammi di ritaglio.

I fotogrammi di ritaglio vengono visualizzati con linee tratteggiate spesse e le impostazioni vengono applicate a tutti i fotogrammi di ritaglio.



#### **(Rimuovi fotogramma di ritaglio)**

Rimuove il fotogramma di ritaglio selezionato.



#### **(Informazioni)**

Visualizza la versione di ScanGear, nonché il tipo di documento e altri dettagli delle impostazioni di scansione correnti.



#### **(Apri guida)**

Consente di aprire questa pagina.

## **(3) Area di anteprima**

Area in cui viene visualizzata l'immagine di prova dopo aver fatto clic su **Anteprima (Preview)**. Verranno riprodotti anche i risultati delle impostazioni (correzioni immagine, regolazioni del colore e altre impostazioni) selezionate in [\(1\) Pulsanti delle impostazioni e delle operazioni](#),



Se **(Miniatura)** è visualizzato nella barra degli strumenti:

I fotogrammi di ritaglio vengono specificati in base al formato del documento e vengono visualizzate le miniature delle immagini acquisite. Verrà eseguita la scansione solo delle immagini di cui è stata selezionata la casella di controllo.



### »» Nota

- Se sono visualizzate in anteprima più immagini, i vari contorni indicano i diversi stati di selezione.
  - Fotogramma per messa a fuoco (contorno blu spesso): verranno applicate le impostazioni visualizzate.
  - Fotogramma selezionato (contorno blu sottile): le impostazioni verranno applicate contemporaneamente al fotogramma per messa a fuoco e ai fotogrammi selezionati. Per selezionare più immagini, fare clic su di esse tenendo premuto il tasto Ctrl.
  - Non selezionato (nessun contorno): le impostazioni non verranno applicate.



Se **(Immagine intera)** è visualizzato nella barra degli strumenti:

Gli elementi sul piano di lettura vengono acquisiti e visualizzati come un'immagine singola. Verrà eseguita la scansione di tutte le parti nei fotogrammi di ritaglio.



### »» Nota

- Creare uno o più fotogrammi di ritaglio sull'immagine visualizzata. Nella vista miniatura è possibile creare unicamente un fotogramma di ritaglio per immagine. Nella vista a immagine intera è possibile creare più fotogrammi di ritaglio.

## **Argomento correlato**

- ■ Scansione in Modalità avanzata
- ■ Scansione di più documenti dall'ADF (Alimentatore automatico documenti) in Modalità avanzata



## Note generali (driver dello scanner)

ScanGear (driver dello scanner) è soggetto alle seguenti limitazioni. Durante l'utilizzo di ScanGear, tenere presente quanto segue.

### Limitazioni del driver dello scanner

- Se si usa il file system NTFS, è possibile che l'origine dati TWAIN non venga attivata. Ciò è dovuto al fatto che il modulo TWAIN non può essere scritto nella cartella winnt per motivi di sicurezza. Chiedere assistenza all'amministratore del computer.
- Alcuni computer (compresi i portatili) collegati alla macchina potrebbero non riavviarsi correttamente dalla modalità standby. In tal caso, riavviare il computer.
- Non collegare contemporaneamente due o più scanner o stampanti multifunzione con funzione di scanner allo stesso computer. Se vengono collegate più periferiche di scansione, non è possibile eseguire la scansione dal pannello dei comandi o dai pulsanti dello scanner della macchina e potrebbero verificarsi errori durante l'accesso alle periferiche.
- La calibrazione può richiedere del tempo se la macchina è collegata tramite USB1.1.
- Se il computer è stato riattivato da una modalità di inattività o standby, la scansione potrebbe non riuscire. In tal caso, attenersi alla seguente procedura ed eseguire nuovamente la scansione.

Se il modello non dispone di un pulsante di alimentazione, eseguire solo il passo 2.

1. Spegnerne la macchina.
2. Uscire da ScanGear, quindi scollegare il cavo USB dal computer e ricollegarlo.
3. Accendere la macchina.

Se la scansione ancora non riesce, riavviare il computer.

- ScanGear non può essere aperto contemporaneamente in più applicazioni. All'interno di un'applicazione, ScanGear non può essere aperto una seconda volta se è già aperto.
- Accertarsi di chiudere la finestra di ScanGear prima di chiudere l'applicazione.
- Quando si utilizza un modello compatibile con la rete tramite la connessione di rete, non è possibile accedere alla macchina da più computer contemporaneamente.
- Se si utilizza un modello compatibile con la rete tramite la connessione di rete, la scansione richiederà più tempo del normale.
- Verificare di disporre di spazio libero su disco sufficiente quando si esegue la scansione di immagini di grandi dimensioni a risoluzioni elevate. Ad esempio, si richiedono 300 MB minimo di spazio libero per acquisire un documento A4 a 600 dpi interamente a colori.
- Non è possibile utilizzare contemporaneamente ScanGear e il driver WIA.
- Non mettere il computer in modalità di inattività o sospensione durante la scansione.

### Applicazioni con limitazioni sull'uso

- Alcune applicazioni potrebbero non visualizzare l'interfaccia utente TWAIN. In tal caso, consultare la guida dell'applicazione e modificare le impostazioni di conseguenza.
- Alcune applicazioni non supportano la scansione continua di più documenti. In alcuni casi, viene accettata solo la prima immagine acquisita oppure più immagini vengono acquisite come un'unica immagine. Per tali applicazioni, non eseguire la scansione di più documenti dall'ADF (Alimentatore automatico documenti).

- Per importare immagini acquisite in Microsoft Office 2000, salvarle prima utilizzando IJ Scan Utility, quindi importare i file salvati dal menu **Inserisci (Insert)**.
- Quando si esegue la scansione di immagini di formato pari al piano di lettura in Microsoft Office 2003 (Word, Excel, PowerPoint e così via), fare clic su **Personalizza inserimento (Custom Insert)** nella schermata **Inserisci immagine da scanner o fotocamera digitale (Insert Picture from Scanner or Camera)**. In caso contrario, l'immagine potrebbe non essere acquisita correttamente.
- Quando si acquisiscono immagini in Microsoft Office 2007/Microsoft Office 2010 (Word, Excel, PowerPoint, e così via), utilizzare Microsoft Clip Organizer.
- È possibile che in alcune applicazioni le immagini non vengano acquisite correttamente. In tal caso, aumentare la memoria virtuale del sistema operativo e riprovare.
- Se l'immagine è di dimensioni eccessive (quali immagini di grande formato acquisite ad alta risoluzione), il computer potrebbe non rispondere o la barra di avanzamento fermarsi a 0%, a seconda dell'applicazione. In tal caso, annullare l'operazione (ad esempio facendo clic su **Annulla (Cancel)** nella finestra della barra di avanzamento), quindi aumentare la memoria virtuale del sistema operativo o ridurre dimensioni/risoluzione dell'immagine e riprovare. In alternativa, eseguire la scansione tramite IJ Scan Utility, salvare l'immagine e importarla nell'applicazione.

## Suggerimenti per la scansione

---

- **Posizionamento degli originali (scansione da un computer)**
- **Impostazioni di scansione in rete**
  - Menu e schermata delle impostazioni di IJ Network Scanner Selector EX2

## Posizionamento degli originali (scansione da un computer)

In questa sezione viene descritta la modalità di caricamento degli originali sul piano di lettura o nell'ADF (Alimentatore automatico documenti) per la scansione. Se gli elementi non sono posizionati correttamente, la scansione potrebbe non venire eseguita in modo adeguato.

### ►►► Importante

- Assicurarsi di osservare quanto segue quando si carica l'originale sul piano di lettura. La mancata osservanza delle seguenti istruzioni potrebbe causare un malfunzionamento dello scanner o la rottura del vetro del piano di lettura.
  - Non posizionare oggetti di peso pari o superiore a 2,0 kg (4,4 libbre) sul piano di lettura in vetro.
  - Non esercitare pressioni uguali o maggiori di 2,0 kg (4,4 libbre) sul piano di lettura in vetro, ad esempio premendo sull'originale.
- Durante la scansione, chiudere il coperchio dei documenti.
- Durante l'apertura o la chiusura del coperchio dei documenti, non toccare i pulsanti o lo schermo LCD (Schermo a cristalli liquidi) sul pannello dei comandi. In quanto ciò potrebbe causare un funzionamento imprevisto.

■ [Posizionamento degli elementi \(Piano di lettura\)](#)



■ [Posizionamento dei documenti \(ADF \(Alimentatore automatico documenti\)\)](#)

## Posizionamento degli elementi (Piano di lettura)

Posizionare gli elementi come descritto di seguito per eseguire la scansione rilevando automaticamente il tipo e il formato dell'elemento.

### ►►► Importante

- Quando si esegue la scansione specificando il formato carta in IJ Scan Utility o ScanGear, allineare uno degli angoli superiori dell'elemento all'angolo della freccia (segno di allineamento) sul piano di lettura.
- Durante la scansione non è possibile ritagliare con precisione foto tagliate in forme irregolari ed elementi più piccoli di 3 cm<sup>2</sup> (1,2 pollici quadrati).
- È possibile che le etichette riflettenti per disco non vengano acquisite come previsto.

Foto, cartoline, biglietti da visita e BD/DVD/CD	Riviste, giornali e documenti
 <p><b>Singolo elemento:</b></p> <p>Posizionare l'elemento sul piano di lettura rivolto verso il basso, lasciando uno spazio di almeno 1 cm (0,4") fra i bordi (l'area con le strisce diagonali) del piano di lettura e l'elemento. Non è possibile eseguire la scansione delle parti posizionate sull'area a righe diagonali.</p>	 <p>Posizionare l'elemento rivolto verso il basso sul piano di lettura e allineare uno degli angoli superiori dell'elemento all'angolo con la freccia (segno di allineamento) sul piano di lettura. Non è possibile eseguire la scansione delle parti posizionate sull'area a righe diagonali.</p>

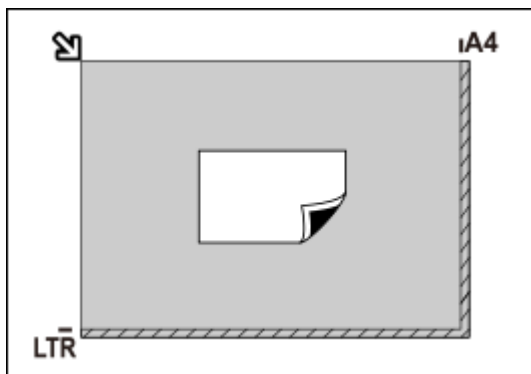

### ►►► Importante

- Gli elementi di grandi dimensioni (ad esempio le foto in formato A4) che non possono essere collocati lontano dai bordi/freccia (segno di allineamento) del piano di lettura possono essere salvati come file PDF. Per salvare il file in un formato diverso da PDF, acquisire l'elemento specificando il formato dati.

#### Più elementi:

Lasciare uno spazio di almeno 1 cm (0,4") fra i bordi (area con le strisce diagonali) del piano di lettura e gli elementi e fra i vari elementi. Non è possibile eseguire la scansione delle parti posizionate sull'area a righe diagonali.

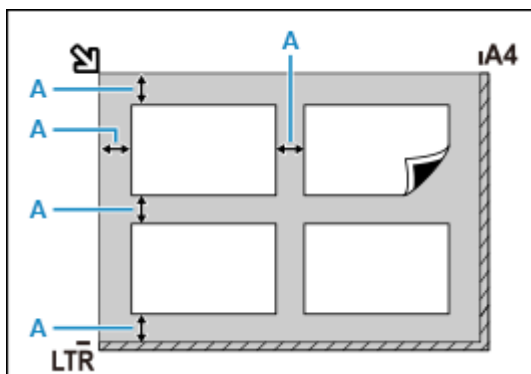

A : almeno 1 cm (0,4")

### ►►► Nota

- Posizionare fino a 12 elementi.
- Le posizioni degli elementi inclinati (inclinazione pari o inferiore a 10 gradi) vengono corrette automaticamente.

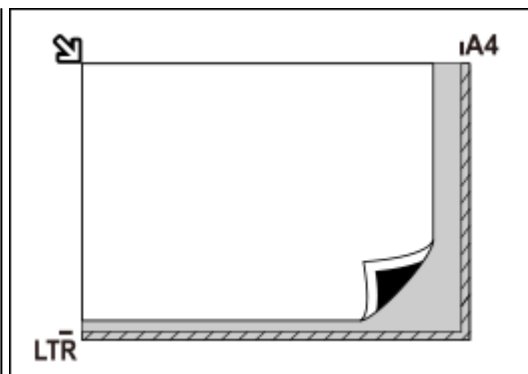

### ►►► Importante

- Per le parti in cui non è possibile eseguire la scansione degli elementi, vedere [Caricamento degli originali](#).

## Posizionamento dei documenti (ADF (Alimentatore automatico documenti))

### ►►► Importante

- Prestare attenzione a non lasciare nulla all'interno dello slot di uscita dei documenti. Ciò potrebbe provocare danni.
- Quando è necessario acquisire due o più documenti, inserire e allineare fogli del medesimo formato.

- Per i formati di documento supportati durante la scansione dall'ADF, vedere [Originali supportati](#).

## »» Nota

- Per sottoporre a scansione un documento con qualità ottima, caricarlo sul piano di lettura.

1. Assicurarsi che gli originali siano stati rimossi dal piano di lettura.
2. Aprire il blocco dei documenti (A).
3. Aprire il vassoio dei documenti (B).

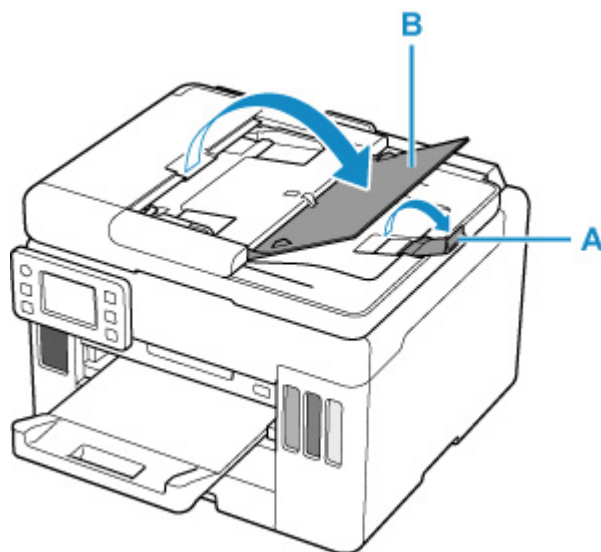

4. Fare scorrere la guida dei documenti (C) completamente.

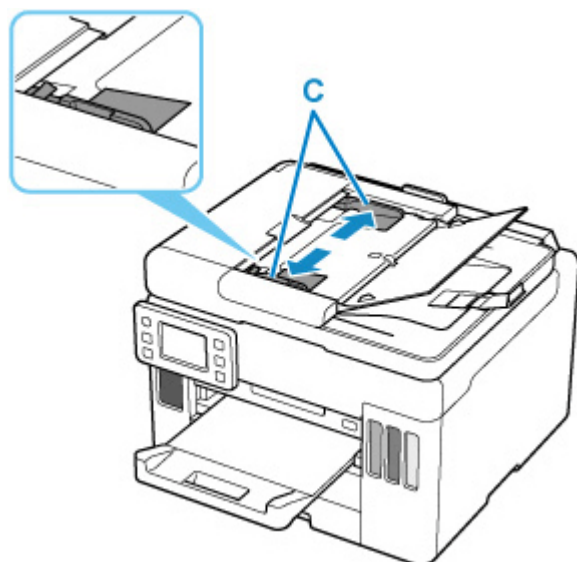

5. Caricare il documento con il lato da sottoporre a scansione rivolto verso l'alto nel vassoio dei documenti.

Inserire il documento fino a quando non si arresta.

## »» Nota

- Quando si esegue la scansione di documenti fronte/retro, posizionare i lati anteriori rivolti verso l'alto. Se vengono posizionati a rovescio, la scansione non verrà eseguita correttamente.

### 6. Regolare la guida dei documenti per adattarla alla larghezza del documento.

Fare in modo che la guida documenti non eserciti una pressione eccessiva sul documento. I documenti potrebbero non essere prelevati in modo corretto.

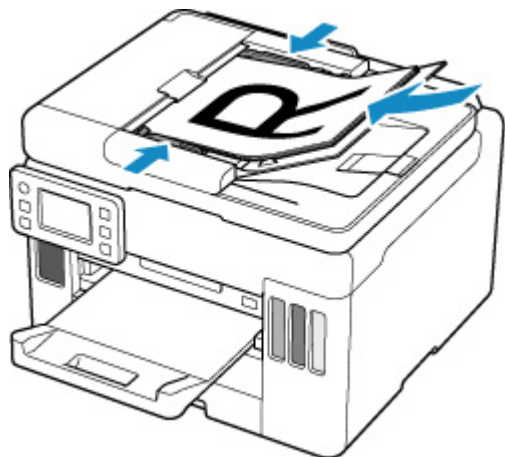

## Impostazioni di scansione in rete

È possibile collegare lo scanner o la stampante a una rete per condividerli fra più computer o per eseguire la scansione delle immagini in un computer specificato.

### ►►► Importante

- La scansione non può essere eseguita da più utenti contemporaneamente.

### ►►► Nota

- Completare preventivamente le impostazioni di rete dello scanner o della stampante seguendo le istruzioni riportate nel sito Web di Canon.
- Se eseguita in rete, la scansione dura più a lungo della connessione USB.

Per abilitare la scansione in rete, completare le seguenti impostazioni.

## Specifica dello scanner o della stampante

Utilizzare IJ Network Scanner Selector EX per specificare lo scanner da utilizzare. Specificando lo scanner, è possibile eseguire la scansione in rete dal computer oppure utilizzando il pannello dei comandi.

### ►►► Importante



- Se il prodotto che si desidera utilizzare viene modificato con IJ Network Scanner Selector EX, cambia anche il prodotto per la scansione con IJ Scan Utility. Cambia anche il prodotto per la scansione dal pannello dei comandi.

Se non si è selezionato lo scanner o la stampante in IJ Scan Utility, verificare di avere effettuato la selezione con IJ Network Scanner Selector EX.

Per ulteriori informazioni, consultare "Menu e schermata delle impostazioni di IJ Network Scanner Selector EX2" per il proprio modello nella pagina iniziale del Manuale online.

- Per eseguire la scansione dal pannello dei comandi, specificare preventivamente lo scanner o la stampante con IJ Network Scanner Selector EX.

### 1. Verificare che IJ Network Scanner Selector EX sia in esecuzione.

Se IJ Network Scanner Selector EX è in esecuzione,  (IJ Network Scanner Selector EX2) viene visualizzato nell'area delle notifiche sul desktop. Fare clic su  per controllare anche le icone nascoste.

### ►►► Nota

- Se l'icona non è visualizzata nell'area di notifica sul desktop, attenersi alla seguente procedura per iniziare.

#### ■ Windows 10:

Dal menu **Start** fare clic su (**Tutte le app (All apps) >**) **Canon Utilities > IJ Network Scanner Selector EX2**.



#### ■ Windows 8.1:

Fare clic su **IJ Network Scanner Selector EX2** nella schermata Start.

Se **IJ Network Scanner Selector EX2** non è visualizzato nella schermata Start, selezionare l'accesso alla **Ricerca (Search)**, quindi cercare "IJ Network Scanner Selector EX2".

#### ■ Windows 7:

Dal menu **Start**, fare clic su **Tutti i programmi (All Programs) > Canon Utilities > IJ Network Scanner Selector EX2 > IJ Network Scanner Selector EX2**.

L'icona viene visualizzata nell'area di notifica sul desktop e viene visualizzata la schermata Scans. da impost. PC. In tal caso, passare al punto 3.

2. Nell'area di notifica sul desktop fare clic con il pulsante destro del mouse su  (**IJ Network Scanner Selector EX2**), quindi selezionare **Impostazioni... (Settings...)**.

Viene visualizzata la schermata Scans. da impost. PC.

3. Selezionare lo scanner o la stampante da **Scanner (Scanners)**.

In genere, l'indirizzo MAC dello scanner o della stampante è già selezionato dopo l'impostazione di rete. In tal caso, non è necessario selezionarla nuovamente.

#### ►►► **Importante**

- Se nella rete sono presenti più scanner, vengono visualizzati più nomi di modello. In questo caso, è possibile selezionare uno scanner per modello.

4. Fare clic su **OK**.

#### ►►► **Nota**

- Lo scanner selezionato nella schermata Scans. da impost. PC verranno automaticamente selezionati anche nella schermata Scans. da impost. pannello dei comandi.

## **Impostazione per la scansione con IJ Scan Utility**

Per eseguire la scansione da IJ Scan Utility utilizzando uno scanner o una stampante collegati a una rete, specificare lo scanner o la stampante con IJ Network Scanner Selector EX, quindi attenersi alla seguente procedura per modificare lo stato della connessione fra la periferica e il computer.

1. Avviare IJ Scan Utility.
2. Selezionare "Canon XXX series Network" (dove "XXX" è il nome del modello) per **Nome del prodotto (Product Name)**.
3. Fare clic su **Imposta... (Settings...)** per utilizzare un altro scanner connesso a una rete.

4. Fare clic su  (Impostazioni generali), quindi su **Seleziona (Select)** in **Nome del prodotto (Product Name)**.

Viene visualizzata la schermata Scans. da impost. PC di IJ Network Scanner Selector EX.

Selezionare lo scanner da utilizzare e fare clic su **OK**.

5. Nella finestra di dialogo **Impostazioni (Impostazioni generali) (Settings (General Settings))**, fare clic su **OK**.

Viene nuovamente visualizzata la schermata principale di IJ Scan Utility. È possibile eseguire la scansione tramite una connessione di rete.

## Impostazione della scansione dal pannello dei comandi



È possibile specificare l'impostazione per la scansione dal pannello dei comandi.

### ►►► Importante

- Impostare preventivamente IJ Scan Utility per utilizzare lo scanner o la stampante tramite una connessione di rete.

■ [Impostazione per la scansione con IJ Scan Utility](#)

1. Verificare che IJ Network Scanner Selector EX sia in esecuzione.

Se IJ Network Scanner Selector EX è in esecuzione,  (IJ Network Scanner Selector EX2) viene visualizzato nell'area delle notifiche sul desktop. Fare clic su  per controllare anche le icone nascoste.

### ►►► Nota

- Se l'icona non è visualizzata nell'area di notifica sul desktop, attenersi alla seguente procedura per iniziare.

#### ■ Windows 10:

Dal menu **Start** fare clic su (**Tutte le app (All apps)** >) **Canon Utilities** > **IJ Network Scanner Selector EX2**.

#### ■ Windows 8.1:

Fare clic su **IJ Network Scanner Selector EX2** nella schermata Start.

Se **IJ Network Scanner Selector EX2** non è visualizzato nella schermata Start, selezionare l'accesso alla **Ricerca (Search)**, quindi cercare "IJ Network Scanner Selector EX2".

#### ■ Windows 7:

Dal menu **Start**, fare clic su **Tutti i programmi (All Programs)** > **Canon Utilities** > **IJ Network Scanner Selector EX2** > **IJ Network Scanner Selector EX2**.

L'icona viene visualizzata nell'area di notifica sul desktop e viene visualizzata la schermata Scans. da impost. PC. In tal caso, passare al punto 3.

2. Nell'area di notifica sul desktop fare clic con il pulsante destro del mouse su  (IJ Network Scanner Selector EX2), quindi selezionare **Impostazioni... (Settings...)**.

Viene visualizzata la schermata Scans. da impost. PC.

3. Fare clic su **Scans. da impost. pannello dei comandi (Scan-from-Operation-Panel Settings)**.

Viene visualizzata la schermata Scans. da impost. pannello dei comandi.

4. Selezionare lo scanner o la stampante da **Scanner (Scanners)**, quindi fare clic su **OK**.

Selezionare l'indirizzo MAC dello scanner o della stampante.

#### »»» Nota

- Quando alla rete sono collegati più scanner, è possibile selezionare un massimo di tre scanner.

5. Nella schermata Scans. da impost. PC, fare clic su **OK**.

#### »»» Nota

- Se lo scanner o la stampante non vengono visualizzati, verificare quanto segue, fare clic su **OK** per chiudere la schermata, quindi riaprirla e provare a effettuare nuovamente la selezione.
  - Gli MP Drivers sono installati
  - Le impostazioni di rete dello scanner o della stampante vengono completate dopo l'installazione degli MP Drivers
  - La comunicazione di rete tra lo scanner o la stampante e il computer è attivata

Se il problema persiste, vedere [Problemi di comunicazione di rete](#).

## Fax

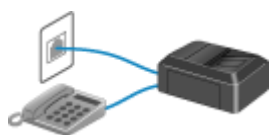

**Preparazione dell'invio di un fax**



**Registrazione di destinatari**



**Invio di fax mediante il pannello dei comandi della stampante**



**Invio di fax dal computer (Windows)**



**Invio di fax dal computer (Mac OS)**



**Ricezione di fax**



**Altre funzioni fax utili**

## Preparazione dell'invio di un fax

Prima di usare le funzioni fax, collegare la stampante alla linea telefonica e impostare la stampante. Specificare poi le impostazioni di base, come le informazioni sul mittente, data e ora e ora legale.

### ►►► Importante

- In caso di interruzione dell'alimentazione:

Se si verifica un'interruzione dell'alimentazione o se si scollega accidentalmente il cavo di alimentazione, le impostazioni saranno le seguenti.

- Le impostazioni per le informazioni utente, la directory e la data/l'ora verranno mantenute.
- Tutti i fax archiviati nella memoria della stampante, ad esempio fax non inviati e ricevuti, andranno persi.

Se l'alimentazione viene disconnessa, si verifica quanto segue:

- Non sarà possibile inviare o ricevere fax, eseguire copie o sottoporre a scansione gli originali.
- Quando si connette il telefono, la possibilità di utilizzarlo dipende dalla linea telefonica o dal telefono.

## Impostazione della stampante

La stampante deve essere impostata in base alla propria linea telefonica e all'uso della funzione fax.

### Tutte le impostazioni



Guida all'impostazione FAX

### Impostazione singola

|| Passo 1 [Connessione della linea telefonica](#)

|| Passo 2 [Impostazione del tipo di linea telefonica](#)

|| Passo 3 [Impostazione della modalità di ricezione](#)

|| Passo 4 [Impostazione delle informazioni sul mittente](#)

### ►►► Nota

- È possibile impostare il fax sulla base delle istruzioni fornite sul touchscreen.

- [Impostazione facile \(Easy setup\)](#)

Se si esegue l'impostazione sulla base delle istruzioni fornite sul touchscreen, la modalità di ricezione viene impostata su **Modalità priorità telefono (TEL priority mode)** o **Solo modo FAX (FAX only mode)**. Per ricevere fax con **DRPD** o **Network switch**, modificare la modalità di ricezione.



## Connessione della linea telefonica

Il metodo di connessione varia a seconda della linea telefonica.

- Se si connette la stampante direttamente a una linea telefonica a muro/se si collega la stampante allo splitter xDSL:
  - [Connessione di base \(connette alla linea telefonica generale\)](#)
- Se si connette la stampante a un'altra linea, ad esempio xDSL:
  - [Connessione di varie linee](#)

Se la connessione non è corretta, la stampante non è in grado di inviare/ricevere fax. Collegare la stampante correttamente.

### ►►► Importante

- Non collegare in parallelo periferiche fax e/o telefoni (solo Stati Uniti e Canada).

Se due o più periferiche fax e/o telefoni vengono collegati in parallelo, possono verificarsi i seguenti problemi e la stampante potrebbe non funzionare correttamente.

- Se si solleva la cornetta del telefono collegato in parallelo durante l'invio o la ricezione di un fax, l'immagine del fax potrebbe danneggiarsi o potrebbe verificarsi un errore di comunicazione.
- Servizi come l'ID trasmittente potrebbero non funzionare correttamente nel telefono.

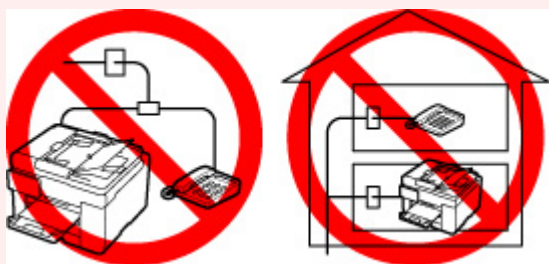

Se non è possibile evitare collegamenti in parallelo, impostare la modalità di ricezione su **Modalità priorità telefono (TEL priority mode)**, tenendo presente che potrebbero verificarsi i problemi indicati sopra. Sarà possibile ricevere fax solo manualmente.

## Connessione di base (connette alla linea telefonica generale)

Verificare che la stampante sia spenta, collegare un'estremità del cavo della linea telefonica alla presa della linea telefonica vicino al segno "LINE" della stampante, quindi collegare l'altra estremità alla presa della linea telefonica sulla parete o alla presa della linea telefonica sullo splitter xDSL.

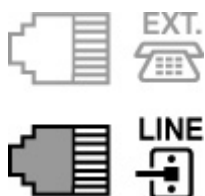

Quando si collega il telefono alla stampante, assicurarsi che la stampante sia spenta, collegare un'estremità del cavo modulare alla presa periferica esterna vicino al segno "EXT." della stampante, quindi collegare l'altra estremità alla presa della linea telefonica sul telefono.

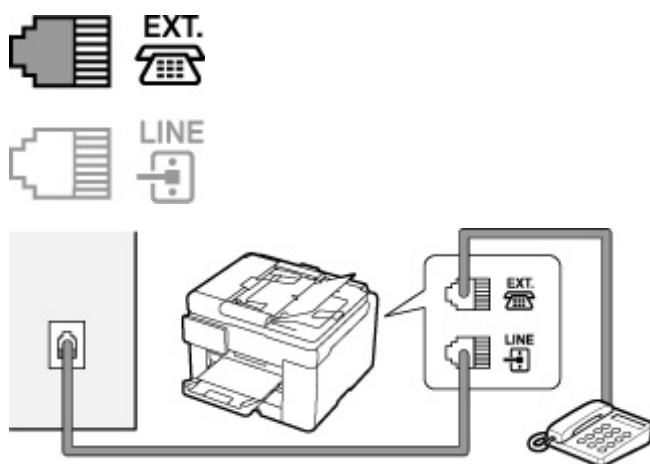

### ►►► Importante

- Assicurarsi di collegare la linea telefonica prima di accendere la stampante.

Se si collega la linea telefonica quando la stampante è accesa, spegnere la stampante e scollegare il cavo di alimentazione. Attendere 1 minuto, quindi collegare la linea telefonica e la spina di alimentazione.

### ►►► Nota

- Fare riferimento a [Vista posteriore](#) per conoscere la posizione della presa della linea telefonica e della presa periferica esterna.
- Prima di collegare un telefono o una segreteria telefonica, rimuovere il cappuccio di protezione del connettore per il telefono.

- **Per gli utenti nel Regno Unito:**

Se il connettore del dispositivo esterno non può essere collegato alla presa sulla stampante, sarà necessario acquistare un adattatore B.T. da collegare nel modo seguente:

Collegare l'adattatore B.T. al cavo modulare di connessione del dispositivo esterno, quindi connettere l'adattatore B.T. alla presa periferica esterna.

## Connessione di varie linee

Questa sezione offre un'introduzione al collegamento di varie linee.

Si tratta solo di esempi che non possono coprire tutte le situazioni di connessione. Per ulteriori informazioni, consultare il manuale di istruzioni fornito con il dispositivo di rete (ad esempio, modem xDSL o scheda terminale) che viene collegato alla stampante.

### ►►► Nota

- xDSL è il termine generico che indica la tecnologia di comunicazione digitale ad alta velocità che sfrutta la linea telefonica, ad esempio ADSL/HDSL/SDSL/VDSL.



• **Collegamento a un telefono via Internet**

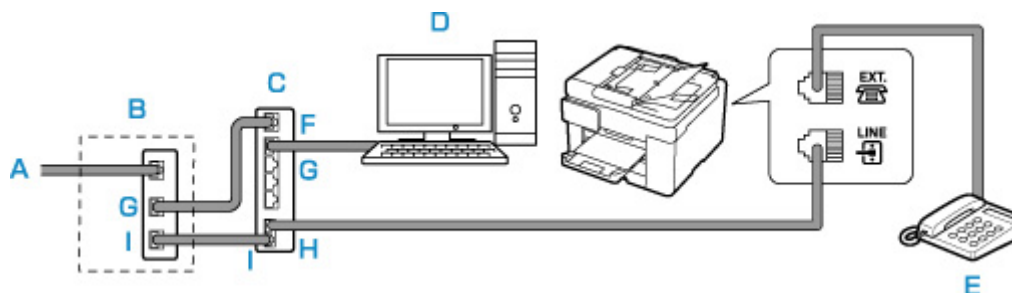

A: Linea xDSL

B: Modem xDSL (lo splitter potrebbe non essere incorporato nel modem)

C: Router a banda larga compatibile con il telefono via Internet

D: Computer

E: Telefono o segreteria telefonica

F: Porta WAN (Wide Area Network)

G: Porta LAN (Local Area Network)

H: Porta TEL

I: Porta LINE

\* Le configurazioni e i nomi delle porte possono variare in base al prodotto.

►►► **Nota**

- Quando si collega la linea xDSL, selezionare lo stesso tipo di linea in **Tipo linea telefonica (Telephone line type)**.

■ [Impostazione del tipo di linea telefonica](#)

• **Connessione a una linea xDSL**

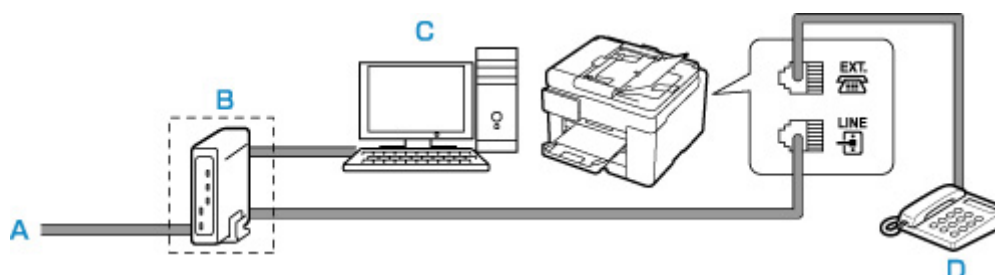

A: Linea ASL

B: Modem xDSL (lo splitter potrebbe non essere incorporato nel modem)

C: Computer

D: Telefono o segreteria telefonica

►►► **Importante**

- Se lo splitter non è incorporato nel modem xDSL, non ramificare la linea telefonica a monte dello splitter (lato muro). Inoltre, non collegare splitter in parallelo. La stampante potrebbe non funzionare correttamente.

►►► **Nota**

- Quando si collega la linea xDSL, selezionare lo stesso tipo di linea in **Tipo linea telefonica (Telephone line type)**.

- **Connessione a una linea ISDN**

Per ulteriori informazioni sulla connessione e sulle impostazioni ISDN (Integrated Service Digital Network), consultare il manuale fornito con la scheda terminale o con il router di connessione remota.

## Impostazione del tipo di linea telefonica

Prima di utilizzare la stampante, assicurarsi di avere impostato il tipo corretto di linea telefonica. Se non si è certi del tipo di linea telefonica in uso, rivolgersi alla propria società telefonica. Per le connessioni xDSL o ISDN, rivolgersi alla società telefonica o al provider di servizi per avere una conferma del tipo di linea in uso.

### ►►► Importante

- **Per gli utenti in Cina:**

Dopo aver collegato la spina di alimentazione e acceso la stampante, il tipo di linea telefonica viene selezionato automaticamente. Tuttavia, se la stampante è connessa alla periferica di controllo, come un modem xDSL o un adattatore terminale, il tipo di linea telefonica potrebbe non essere selezionato correttamente.

In questo caso, impostare manualmente il tipo di linea.

Per ulteriori informazioni su come impostare manualmente il tipo di linea telefonica in Cina:

■ [Impostazione manuale del tipo di linea telefonica in Cina](#)

### ►►► Nota

- **Tipo linea telefonica (Telephone line type)** non apparirà in paesi o regioni dove la funzione **Selezione a impulsi (Rotary pulse)** non è supportata.
- È possibile stampare l'EL. DATI UTENTE (USER'S DATA LIST) per controllare l'impostazione corrente.

■ Riepilogo dei rapporti e degli elenchi

1. [Controllare che la stampante sia accesa.](#)



2. Selezionare **Impostazione (Setup)** nella schermata HOME.

■ [Utilizzo del touchscreen](#)



3. Selezionare **Impostazioni periferica (Device settings)**.

4. Selezionare **Impostazioni FAX (FAX settings)**

5. Selezionare **Impostazioni utente FAX (FAX user settings)**

6. Selezionare **Tipo linea telefonica (Telephone line type)**

7. Selezionare un tipo di linea telefonica.

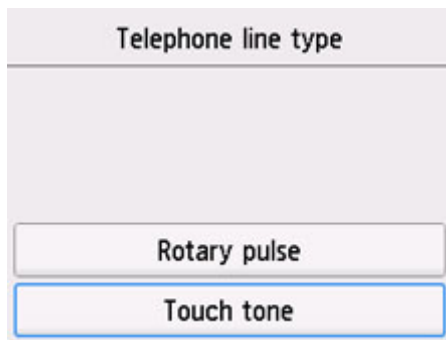

#### **Selezione a impulsi (Rotary pulse)**

Selezionare quando il tipo di linea telefonica è con selezione a impulsi.

#### **Selezione tonale (Touch tone)**

Selezionare quando il tipo di linea telefonica è con selezione tonale.

## **Impostazione manuale del tipo di linea telefonica in Cina**

In questa sezione si descrive come impostare manualmente il tipo di linea telefonica in Cina.

1. [Controllare che la stampante sia accesa.](#)



2. Selezionare **Impostazione (Setup)** nella schermata HOME.

■ [Utilizzo del touchscreen](#)



3. Selezionare **Impostazioni periferica (Device settings)**.

4. Selezionare **Impostazioni FAX (FAX settings)**

5. Selezionare **Impostazioni utente FAX (FAX user settings)**

6. Selezionare **Selezione automatica linea telef. (Telephone line auto selection)**

Viene visualizzato il tipo di linea telefonica.

7. Controllare il tipo di linea telefonica corrente e selezionare **OK**.

#### **»»» Nota**

- Se non è necessario cambiare il tipo di linea telefonica, premere il pulsante **HOME** per tornare alla schermata HOME.

8. Selezionare **DISATTIVATO (OFF)**

9. Selezionare un tipo di linea telefonica.

Telephone line type
Rotary pulse
Touch tone

**Selezione a impulsi (Rotary pulse)**

Selezionare quando il tipo di linea telefonica è con selezione a impulsi.

**Selezione tonale (Touch tone)**

Selezionare quando il tipo di linea telefonica è con selezione tonale.

## Impostazione della modalità di ricezione

Impostare il funzionamento in ricezione (modalità di ricezione).

Per dettagli su come impostare la modalità di ricezione:

- [Impostazione della modalità di ricezione](#)

È possibile selezionare la modalità appropriata.

Per dettagli sulla modalità di ricezione selezionabile:

- [Informazioni sulla modalità di ricezione](#)

Per ulteriori informazioni sulle impostazioni avanzate della modalità di ricezione:

- [Impostazioni avanzate della modalità di ricezione](#)

### ►►► Nota

- La procedura per le operazioni di ricezione varia a seconda della modalità di ricezione selezionata.

Per dettagli sul metodo di ricezione dipendente da ciascuna modalità di ricezione:

- [Ricezione di fax](#)

- Se si desidera utilizzare un'unica linea telefonica per i fax e le chiamate vocali, è necessario collegare un telefono o una segreteria telefonica alla presa periferica esterna della stampante.

Per ulteriori informazioni su come collegare il telefono o la segreteria telefonica alla stampante:

- [Connessione di base \(connette alla linea telefonica generale\)](#)

## Impostazione della modalità di ricezione

In questa sezione viene descritta la procedura di selezione della modalità di ricezione.

1. [Controllare che la stampante sia accesa.](#)



2. Selezionare **FAX** nella schermata HOME.

- [Utilizzo del touchscreen](#)

3. Selezionare **Elenco funz. (Function list)**

Viene visualizzata la schermata **Elenco funz. (Function list)**.

4. Selezionare **Impost. mod. ricezione (Receive mode settings)**

5. Selezionare una modalità di ricezione e selezionare **OK**.

### ►►► Nota

- Selezionando **Avanzate (Advanced)**, è possibile specificare le impostazioni avanzate di ciascuna modalità di ricezione.

Per ulteriori informazioni sulle impostazioni avanzate della modalità di ricezione:

■ [Impostazioni avanzate della modalità di ricezione](#)

- Per dettagli sulla modalità di ricezione:

■ [Informazioni sulla modalità di ricezione](#)

- L'impostazione **DRPD** è disponibile solo negli USA e in Canada.
- L'impostazione **Network switch** potrebbe non essere disponibile a seconda del paese o della regione di acquisto.
- Per informazioni sulla ricezione di fax o sulla procedura per ciascuna modalità di ricezione, fare riferimento a [Ricezione di fax](#).

## Informazioni sulla modalità di ricezione

È possibile selezionare la modalità di ricezione adatta alle condizioni d'uso del fax: se per il fax si usa una linea dedicata, ecc.

- **Solo modo FAX (FAX only mode)**

Scegliere quando non si ricevono chiamate vocali.

Funzionamento in ricezione:

1. All'arrivo di un fax, la stampante lo riceverà automaticamente.

- **Modalità priorità telefono (TEL priority mode)**

Scegliere quando si ricevono principalmente chiamate vocali (con un telefono o una segreteria telefonica collegata alla stampante).

Funzionamento in ricezione:

1. Quando è in arrivo una chiamata, il telefono squilla.
2. Sollevare la cornetta.

Se la chiamata è vocale, parlare usando il telefono.

Se la chiamata è un fax, riagganciare la cornetta dopo che la stampante ha iniziato a ricevere il fax.

### ►► Nota

- A seconda del tipo di impostazioni del telefono, quest'ultimo potrebbe non squillare all'arrivo di una chiamata anche se è collegato alla stampante.

- **DRPD o Network switch**

Scegliere quando si ricevono chiamate vocali (con un telefono o una segreteria telefonica collegata alla stampante) e si è abbonati a un servizio di rilevamento della suoneria fornito dalla propria società telefonica.

Funzionamento in ricezione:

1. Quando è in arrivo una chiamata, il telefono squilla.
2. La stampante rileva una chiamata fax sulla base dell'impostazione della suoneria fax.

Se la chiamata è un fax, la stampante riceverà il fax automaticamente.

Se la stampante non rileva l'impostazione della suoneria fax, il telefono continuerà a squillare.

## »» Nota

- A seconda del tipo di impostazioni del telefono, quest'ultimo potrebbe non squillare all'arrivo di una chiamata anche se è collegato alle stampanti.

## Impostazioni avanzate della modalità di ricezione

È possibile specificare le impostazioni avanzate di ciascuna modalità di ricezione.

### • Impostazioni avanzate di Solo modo FAX (FAX only mode)

È possibile specificare le seguenti voci delle impostazioni.

#### ◦ Conteggio squilli (Ring count)

È possibile specificare il numero di squilli del dispositivo esterno.

Specificare il numero di squilli e selezionare **OK**.

### • Impostazioni avanzate di Modalità priorità telefono (TEL priority mode)

È possibile specificare le seguenti voci delle impostazioni.

#### ◦ **Comm. man/aut: ATTIV. (Manual/auto switch: ON)/Comm. man/aut: DISATT. (Manual/auto switch: OFF)**

Se si seleziona **Comm. man/aut: ATTIV. (Manual/auto switch: ON)**, la stampante riceve automaticamente i fax dopo che il dispositivo esterno ha squillato per un intervallo di tempo specifico.

È possibile specificare il periodo di tempo prima che venga avviata la ricezione automatica.

#### ◦ **Ora inizio RIC (RX start time)**

È possibile specificare il periodo di tempo prima che venga avviata la ricezione automatica quando l'opzione **Comm. man/aut: ATTIV. (Manual/auto switch: ON)** è selezionata. Specificare il periodo di tempo e selezionare **OK**.

#### ◦ **RX facile da usare: ATTIV. (User-friendly RX: ON)/RX facile da us.: DISATT. (User-friendly RX: OFF)**

Se si seleziona **RX facile da usare: ATTIV. (User-friendly RX: ON)**, la stampante passa automaticamente dalla ricezione di chiamate vocali a quella fax se viene rilevato il segnale fax (segnale CNG) quando si solleva il ricevitore o entra in funzione la segreteria telefonica. Quando una segreteria telefonica è collegata alla stampante, selezionare **RX facile da usare: ATTIV. (User-friendly RX: ON)** per attivare la ricezione automatica del fax dopo la risposta da parte della segreteria telefonica.

Se si seleziona **RX facile da us.: DISATT. (User-friendly RX: OFF)**, la stampante non passa automaticamente dalla ricezione di chiamate vocali a quella fax anche se la stampante rileva il segnale fax (segnale CNG). Selezionare **RX facile da us.: DISATT. (User-friendly RX: OFF)** se non si desidera che la stampante esegua automaticamente il passaggio durante una chiamata.



## »» Nota

- Se si è abbonati al servizio Duplex Ringing di Hong Kong, è possibile specificare il numero di squilli del dispositivo esterno selezionando **Conteggio squilli (Ring count)** in **Solo modo FAX (FAX only mode)** di **Modalità priorità telefono (TEL priority mode)**.

Per specificare il numero di squilli del dispositivo esterno in **Modalità priorità telefono (TEL priority mode)**, selezionare **Solo modo FAX (FAX only mode)** nella schermata **Impost. mod. ricezione (Receive mode settings)**, specificare il numero di squilli del dispositivo esterno mediante **Conteggio squilli (Ring count)**, quindi passare a **Modalità priorità telefono (TEL priority mode)** in **Impost. modalità ricezione (Receive mode settings)**.

- Se si è abbonati al servizio Duplex Ringing di Hong Kong, si consiglia di selezionare **Comm. man/aut: DISATT. (Manual/auto switch: OFF)**.

### • Impostazioni avanzate di DRPD

È possibile specificare le seguenti voci delle impostazioni.

- Suoneria (**Squillo normale (Normal ring)**)/**Doppio squillo (Double ring)**)/**Breve-breve-lungo (Short-short-long)**)/**Breve-lungo-breve (Short-long-short)**)

Consente di impostare una suoneria specifica per le chiamate riconosciute come fax dalla stampante.

Se si è abbonati a un servizio DRPD, impostare la suoneria in modo che corrisponda a quella assegnata dalla propria compagnia telefonica.

■ [Impostazione della suoneria DRPD \(solo Stati Uniti e Canada\)](#)

- **Conteggio squilli (Ring count)**

È possibile specificare il numero di squilli del dispositivo esterno.

Specificare il numero di squilli e selezionare **OK**.

### • Impostazioni avanzate di Network switch

È possibile specificare le seguenti voci delle impostazioni.

- **Conteggio squilli (Ring count)**

È possibile specificare il numero di squilli del dispositivo esterno.

Specificare il numero di squilli e selezionare **OK**.

## Impostazione della suoneria DRPD (solo Stati Uniti e Canada)

Se si è abbonati a un servizio di numerazione telefonica aggiuntiva (DRPD) fornito dalla propria società telefonica, quest'ultima associa due o più numeri telefonici con suonerie diverse alla linea telefonica, consentendo di avere numeri diversi per le chiamate fax e per le chiamate vocali utilizzando un'unica linea telefonica. La stampante controlla automaticamente la suoneria e riceve automaticamente il fax se la suoneria è quella di una chiamata fax.

Per utilizzare la funzionalità DRPD, attenersi alla procedura seguente per impostare la suoneria fax che corrisponde a quella assegnata dalla società telefonica.

## »» Nota

- Rivolgersi alla propria società telefonica per informazioni dettagliate su questo servizio.

### 1. [Controllare che la stampante sia accesa.](#)



### 2. Selezionare **FAX** nella schermata HOME.

■ [Utilizzo del touchscreen](#)

### 3. Selezionare **Elenco funz. (Function list)**

Viene visualizzata la schermata **Elenco funz. (Function list)**.

### 4. Selezionare **Impost. mod. ricezione (Receive mode settings)**

### 5. Selezionare **DRPD**

### 6. Selezionare **Avanzate (Advanced)**

### 7. Selezionare la suoneria assegnata dalla società telefonica al numero di fax.



### 8. Specificare il numero di squilli e selezionare **OK**.

### 9. Selezionare **OK**.

Viene visualizzata la schermata **Elenco funz. (Function list)**.

## Impostazione delle informazioni sul mittente

È possibile impostare le informazioni sul mittente, come data e ora, nome unità e numero di fax/telefono.

- [Informazioni relative alle informazioni sul mittente](#)
- [Impostazione della data e dell'ora](#)
- [Impostazione dell'ora legale](#)
- [Registrazione delle informazioni utente](#)

### Informazioni relative alle informazioni sul mittente

Se il nome dell'unità e il numero di telefono/fax dell'unità sono registrati, vengono stampati con data e ora come informazioni relative al mittente sul fax del destinatario.

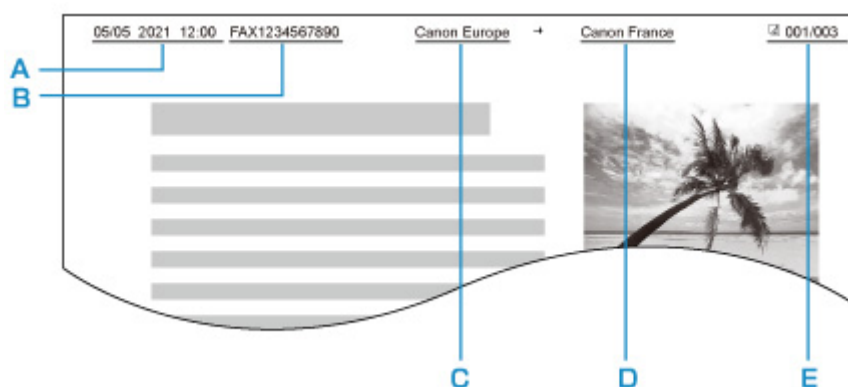

A: Data e ora di trasmissione

B: Numero di fax/telefono dell'unità

C: Nome unità

D: Il nome del destinatario registrato viene stampato durante l'invio dei fax.

E: Numero di pagina

### ►►► Nota

- È possibile stampare l'EL. DATI UTENTE (USER'S DATA LIST) per confermare le informazioni sul mittente registrate.

- [Riepilogo dei rapporti e degli elenchi](#)

- Quando si inviano fax in bianco e nero, è possibile selezionare se stampare le informazioni sul mittente all'interno o all'esterno dell'area dell'immagine.

Specificare l'impostazione su **Posizione ITT (TTI position)** in **Impostazioni FAX avanzate (Advanced FAX settings)** di **Impostazioni FAX (FAX settings)**.

- [Impostazioni FAX avanzate \(Advanced FAX settings\)](#)

- È possibile scegliere fra tre formati di stampa della data: **AAAA/MM/GG (YYYY/MM/DD)**, **MM/GG/AAAA (MM/DD/YYYY)** e **GG/MM/AAAA (DD/MM/YYYY)**.

Selezionare il formato di stampa della data per **Formato visualizzazione data (Date display format)** in **Altre impostazioni periferica (Other printer settings)**.

- [Altre impostazioni periferica](#)

## Impostazione della data e dell'ora

In questa sezione viene descritta la procedura di impostazione della data e dell'ora.

1. [Controllare che la stampante sia accesa.](#)

2. Selezionare  **Impostazione (Setup)** nella schermata HOME.

■ [Utilizzo del touchscreen](#)

3. Selezionare  **Impostazioni periferica (Device settings)**.

4. Selezionare **Altre impostazioni periferica (Other printer settings)**.

5. Selezionare **Impostazioni data/ora (Date/time settings)**

6. Impostare la data.

1. Selezionare un elemento di impostazione per modificarlo.



2. Selezionare il numero da immettere.



Immettere solo le ultime due cifre dell'anno.

3. Selezionare **OK**.
4. Selezionare **OK** di nuovo quanto tutte le impostazioni sono completate.

7. Impostare l'ora.

1. Selezionare un elemento di impostazione per modificarlo.

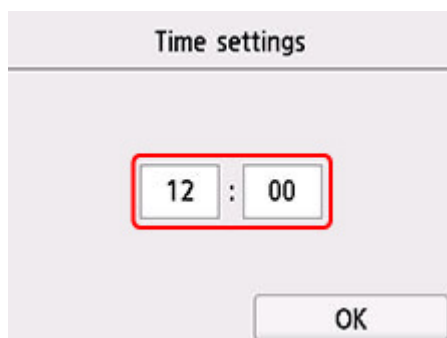

2. Selezionare il numero da immettere.



Immettere la data e l'ora in formato 24 ore.

3. Selezionare **OK**.
4. Selezionare **OK** di nuovo quanto tutte le impostazioni sono completate.

## Impostazione dell'ora legale

In alcuni paesi è adottata l'ora legale, un sistema che consente di spostare avanti l'orario di un'ora in determinati periodi dell'anno.

È possibile impostare la stampante in modo che l'ora venga modificata automaticamente registrando la data e l'ora di inizio e di fine dell'ora legale.

### ►►► Importante

- Non tutte le informazioni più recenti di tutti i paesi o di tutte le regioni vengono applicate ad **Imp. ora legale di salvataggio (Daylight saving time setting)** per impostazione predefinita. Occorre modificare l'impostazione predefinita in base alle informazioni più recenti del proprio paese o della propria regione.

### ►►► Nota

- Questa impostazione potrebbe non essere disponibile a seconda del Paese o della regione di acquisto.

1. [Controllare che la stampante sia accesa.](#)

2. Selezionare  **Impostazione (Setup)** nella schermata HOME.

■ [Utilizzo del touchscreen](#)



3. Selezionare **Impostazioni periferica (Device settings)**.

4. Selezionare **Altre impostazioni periferica (Other printer settings)**.

5. Selezionare **Imp. ora legale di salvataggio (Daylight saving time setting)**

6. Selezionare **ATTIVATO (ON)**

Per disattivare l'ora legale, selezionare **DISATTIVATO (OFF)**

7. Impostare la data e l'ora di inizio dell'ora legale.

1. Impostare la data di inizio dell'ora legale.

Selezionare una voce di impostazione da modificare, quindi specificare l'impostazione.  
Selezionare **OK** di nuovo quando tutte le impostazioni sono completate.

Start date/time	
Month	March
Week	Last week
DOW	Sunday
<input type="button" value="OK"/>	

2. Impostare l'ora di inizio (in formato 24 ore) dell'ora legale.

Selezionare una voce di impostazione da modificare, quindi specificare l'impostazione.  
Selezionare **OK** di nuovo quando tutte le impostazioni sono completate.

Start date/time	
Set shift time	
<input type="text" value="06"/>	: <input type="text" value="00"/>
<input type="button" value="OK"/>	

8. Impostare la data e l'ora di fine dell'ora legale.

1. Impostare la data di fine dell'ora legale.

Selezionare una voce di impostazione da modificare, quindi specificare l'impostazione.  
Selezionare **OK** di nuovo quando tutte le impostazioni sono completate.

End date/time	
Month	October
Week	Last week
DOW	Sunday
OK	

2. Impostare l'ora di fine (in formato 24 ore) dell'ora legale.

Selezionare una voce di impostazione da modificare, quindi specificare l'impostazione.  
Selezionare **OK** di nuovo quando tutte le impostazioni sono completate.

End date/time	
Set shift time	
07	: 00
OK	

9. Premere il pulsante **Indietro (Back)** per tornare alla schermata HOME.

## Registrazione delle informazioni utente

In questa sezione viene descritta la procedura di registrazione delle informazioni sull'utente.

### »»» Nota

- Prima di inviare un fax, assicurarsi di avere immesso il proprio nome e numero di fax/telefono in **Nome unit (Unit name)** e **TEL unità (Unit TEL)** sulla schermata **Impostazioni informazioni utente (User information settings)** (solo per gli USA).

1. [Controllare che la stampante sia accesa.](#)



2. Selezionare **Impostazione (Setup)** nella schermata HOME.

■ [Utilizzo del touchscreen](#)



3. Selezionare **Impostazioni periferica (Device settings)**.

4. Selezionare **Impostazioni FAX (FAX settings)**

5. Selezionare **Impostazioni utente FAX (FAX user settings)**

## 6. Selezionare **Impostazioni informazioni utente (User information settings)**.

Viene visualizzata la schermata di registrazione del nome dell'unità e del numero di fax/telefono.

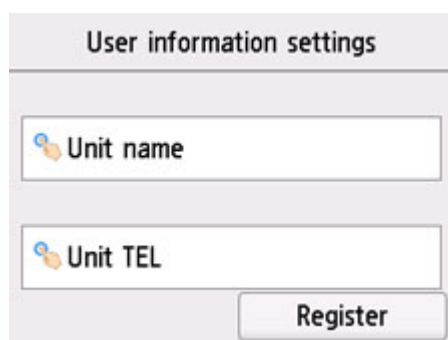

User information settings

Unit name

Unit TEL

Register

## 7. Immettere il nome dell'unità.

1. Selezionare il campo di immissione in **Nome unit (Unit name)**.

Viene visualizzata la schermata di immissione del carattere.

2. Immettere il nome dell'unità.



Canon Europe

	abc	def	⌫
ghi	jkl	mno	⌵
pqrs	tuv	wxyz	
A 1 @	↑	. @ -	OK

3. Selezionare **OK**.

### »»» Nota

- È possibile immettere un nome di lunghezza massima di 24 caratteri, spazi inclusi.

## 8. Immettere il numero di fax/telefono dell'unità.

1. Selezionare il campo di immissione in **TEL unità (Unit TEL)**.

Viene visualizzata la schermata per l'immissione del numero.

2. Immettere il numero di fax/telefono dell'unità.



0123456789\_

1	2 ABC	3 DEF	⌫
4 GHI	5 JKL	6 MNO	⌵
7 PQRS	8 TUV	9 WXYZ	
	0	+	OK



3. Selezionare **OK**.

**»» Nota**

- È possibile immettere numeri di fax/telefono con un massimo di 20 cifre, spazi inclusi.

9. Selezionare **Registra (Register)** per finalizzare la registrazione.

## **Registrazione di destinatari**

---

- **Registrazione dei destinatari mediante il pannello dei comandi della stampante**
- **Registrazione dei destinatari usando Utility Selezione rapida2 (Windows)**
- **Registrazione dei destinatari usando Utility Selezione rapida2 (macOS)**

## Registrazione dei destinatari mediante il pannello dei comandi della stampante

La registrazione preventiva dei destinatari nella directory della stampante consente la selezione facilitata dei numeri di fax/telefono.

Sono disponibili i metodi di registrazione indicati di seguito:

- Registrazione di destinatari

La registrazione del numero di fax/telefono e del nome del destinatario consente di inviare un fax semplicemente selezionando il destinatario registrato nella directory della stampante.

- [Registrazione del numero di fax/telefono dei destinatari](#)

- Registrazione di selezione gruppo

È possibile unire preventivamente in un gruppo due o più destinatari registrati. È possibile inviare lo stesso documento a tutti i destinatari registrati del gruppo.

- [Registrazione di destinatari in selezione gruppo](#)

È possibile registrare fino a 100 destinatari in totale tra singoli destinatari e selezioni gruppo.

### »» Nota

- Per modificare le informazioni registrate del destinatario o della selezione gruppo, vedere [Modifica delle informazioni registrate](#).
- Per eliminare le informazioni registrate del destinatario o della selezione gruppo, vedere [Eliminazione delle informazioni registrate](#).
- Per stampare un elenco dei numeri di fax/telefono e dei nomi dei destinatari registrati, vedere [Stampa di un elenco delle destinazioni registrate](#).
- È possibile registrare, modificare o eliminare le informazioni registrate del destinatario o della selezione gruppo utilizzando Utility Selezione rapida sul computer.
  - Per Windows:
    - [Registrazione dei destinatari usando Utility Selezione rapida2 \(Windows\)](#)
  - Per macOS:
    - [Registrazione dei destinatari usando Utility Selezione rapida2 \(macOS\)](#)

## Registrazione del numero di fax/telefono dei destinatari

Per utilizzare la directory della stampante, è necessario registrare i numeri di fax/telefono dei destinatari. Attenersi alla seguente procedura per registrare i numeri di fax/telefono dei destinatari.

1. [Controllare che la stampante sia accesa.](#)



2. Selezionare **FAX** nella schermata HOME.

■ [Utilizzo del touchscreen](#)

Viene visualizzata la schermata di standby Fax.

3. Selezionare **Elenco funz. (Function list)**

Viene visualizzata la schermata **Elenco funz. (Function list)**.

4. Selezionare **Registrazione numero tel. (TEL number registration)**

5. Selezionare **Registrazione directory (Directory registration)**.

Viene visualizzata la schermata per la selezione di un numero ID.

Directory (by ID)	
00	-----
01	-----
02	-----
..	-----

▼

🔍 New entry

### »» Nota

- Se il destinatario è stato già registrato, il nome viene visualizzato accanto al numero ID. Se la selezione gruppo è stata già registrata, l'icona  e il nome del gruppo vengono visualizzati accanto al numero ID.

6. Selezionare un numero ID non registrato.

### »» Nota

- Se i destinatari sono già stati registrati e vengono visualizzati per nome, selezionare **Cambia vista (Switch view)**. I destinatari registrati vengono visualizzati in base al numero ID.
- Se si seleziona **Nuova immiss. (New entry)**, verrà selezionato un numero ID non registrato in ordine numerico.

7. Selezionare **Registra destinatario (Add recipient)**

8. Selezionare un metodo di registrazione.

9. Registrare il numero di telefono/fax del destinatario.

Registrare il numero di fax/telefono del destinatario in base al metodo di registrazione selezionato.

- **Immettendo il numero (By entering the number)**

Viene visualizzata la schermata di registrazione del numero di fax/telefono e del nome del destinatario. Passare al punto successivo.



Directory 00
Name
TEL no.

- **Da registro chiamate in uscita (From outgoing call log)**

Quando si seleziona questo metodo di registrazione, viene visualizzata la schermata di selezione del numero di fax/telefono dai registri chiamate in uscita.

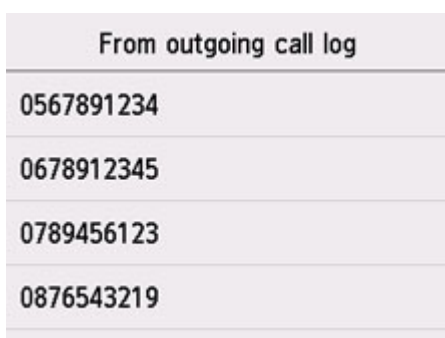

From outgoing call log
0567891234
0678912345
0789456123
0876543219

Se si seleziona un numero di fax/telefono dai registri delle chiamate in uscita, viene visualizzata la schermata di registrazione del numero di fax/telefono e del nome del destinatario. Passare al punto successivo.

- **Da reg. chiamate in entrata (From incoming call log)**

Quando si seleziona questo metodo di registrazione, viene visualizzata la schermata di selezione del numero di fax/telefono o il nome dai registri delle chiamate in entrata.

Selezionare un numero di fax/telefono o un nome dai registri delle chiamate in arrivo per visualizzare la schermata di registrazione del numero di fax/telefono e del nome del destinatario. Passare al punto successivo.

**»»» Nota**

- Questo metodo di registrazione può non essere disponibile nel Paese o nella regione di acquisto.

10. Immettere il nome del destinatario.

Se si seleziona **Da reg. chiamate in entrata (From incoming call log)** come metodo di registrazione, è possibile che il nome del destinatario sia già stato immesso. Se non si modifica il nome, passare al punto successivo.

1. Selezionare il campo di immissione del nome.

Viene visualizzata la schermata di immissione del carattere.

2. Immettere il nome del destinatario.



3. Selezionare **OK**.

### »»» Nota

- È possibile immettere un nome di lunghezza massima di 16 caratteri, spazi inclusi.

11. Immettere il numero di fax/telefono del destinatario.

Se si seleziona un numero di fax/telefono in **Da registro chiamate in uscita (From outgoing call log)** o **Da reg. chiamate in entrata (From incoming call log)**, il numero di fax/telefono è già immesso. Se non si modifica il numero di fax/telefono, passare al punto successivo.

1. Selezionare il campo di immissione dei numeri di fax/telefono.

Viene visualizzata la schermata per l'immissione del numero.

2. Immettere il numero di fax/telefono del destinatario.



3. Selezionare **OK**.

### »»» Nota

- È possibile immettere un numero di fax/telefono di lunghezza massima di 60 cifre (40 cifre per Stati Uniti, Canada, Corea e alcune regioni dell'America Latina), spazi inclusi.

- Quando **Tipo linea telefonica (Telephone line type)** in **Impostazioni utente FAX (FAX user settings)** di **Impostazioni FAX (FAX settings)** è impostato su **Selezione a impulsi (Rotary pulse)**, è possibile immettere un tono ("T") selezionando il tasto Tono.

12. Selezionare **Registra (Register)** per finalizzare la registrazione.

#### »» Nota

- Per registrare il numero e il nome di un altro destinatario, selezionare un numero ID non registrato ed eseguire la stessa procedura.
- È possibile verificare i numeri e i nomi registrati dei destinatari stampando l'ELENCO N. TELEF. DESTINATARI (RECIPIENT TELEPHONE NUMBER LIST).

■ [Stampa di un elenco delle destinazioni registrate](#)

## Registrazione di destinatari in selezione gruppo

Se in una selezione gruppo si registrano due o più destinatari registrati, è possibile inviare lo stesso documento a tutti i destinatari registrati nella selezione gruppo in successione.

1. [Controllare che la stampante sia accesa.](#)



2. Selezionare **FAX** nella schermata HOME.

### ■ Utilizzo del touchscreen

Viene visualizzata la schermata di standby Fax.

3. Selezionare **Elenco funz. (Function list)**

Viene visualizzata la schermata **Elenco funz. (Function list)**.

4. Selezionare **Registrazione numero tel. (TEL number registration)**

5. Selezionare **Registrazione directory (Directory registration)**.

Viene visualizzata la schermata per la selezione di un numero ID.

Directory (by ID)	
00	L. George
01	Alice
02	D. V. Michael
03	...

Switch view 🔍 New entry

### »» Nota

- Se il destinatario è stato già registrato, il nome viene visualizzato accanto al numero ID. Se la selezione gruppo è stata già registrata, l'icona  e il nome del gruppo vengono visualizzati accanto al numero ID.

6. Selezionare un numero ID non registrato.

### »» Nota

- Se i destinatari sono già stati registrati e vengono visualizzati per nome, selezionare **Cambia vista (Switch view)**. I destinatari registrati vengono visualizzati in base al numero ID.
- Se si seleziona **Nuova immiss. (New entry)**, verrà selezionato un numero ID non registrato in ordine numerico.

7. Selezionare **Registr. selez. gruppo (Group dial registration)**.



Viene visualizzata la schermata di registrazione del nome e del membro del gruppo.

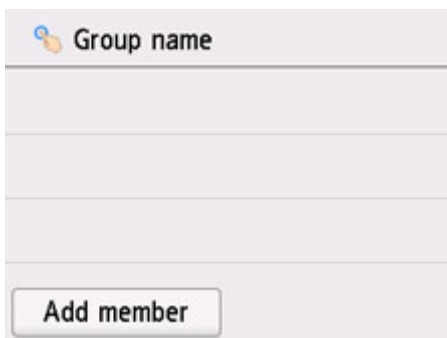

## 8. Immettere il nome del gruppo.

1. Selezionare il campo di immissione del nome del gruppo.

Viene visualizzata la schermata di immissione del carattere.

2. Immettere il nome del gruppo.



3. Selezionare **OK**.

### »»» Nota

- È possibile immettere un nome di lunghezza massima di 16 caratteri, spazi inclusi.

## 9. Registrare il destinatario registrato come membro della selezione gruppo.

1. Selezionare **Agg. membro (Add member)**.

Viene visualizzata la directory della stampante.

### Visualizzazione per nome

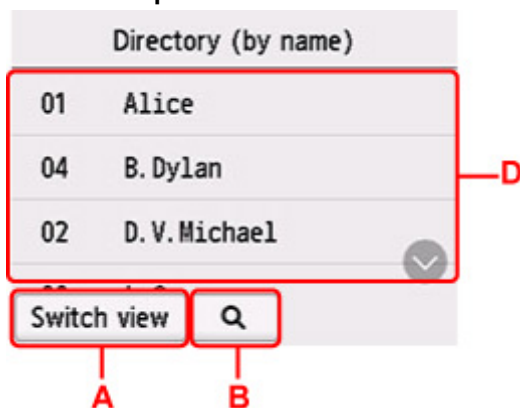

Directory (by name)	
01	Alice
04	B. Dylan
02	D. V. Michael

## Visualizzazione per numero ID

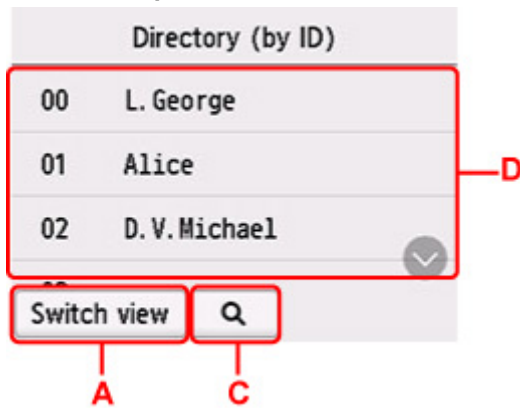

A: Selezionare per passare dalla visualizzazione per nome alla visualizzazione per numero ID e viceversa.

B: Selezionare per visualizzare la schermata di selezione dell'iniziale. È possibile cercare il destinatario registrato in base all'iniziale.



Quando si seleziona l'iniziale, i destinatari registrati vengono visualizzati in ordine alfabetico a partire dal carattere selezionato.

C: Selezionare per visualizzare la schermata di selezione del numero ID del destinatario registrato. È possibile cercare il destinatario registrato in base al numero ID.

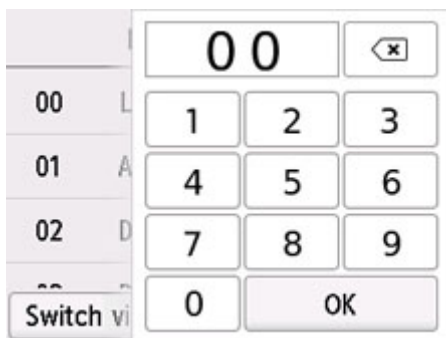

Quando si immettere il numero ID e si seleziona **OK**, i destinatari registrati vengono visualizzati in ordine a partire dal destinatario del numero ID selezionato.

D: Vengono visualizzati i destinatari che è possibile registrare.

## 2. Selezionare un destinatario per registrarlo come membro del gruppo.

Il membro da registrare viene visualizzato nell'elenco.

OFFICE01	
001	00 L. George

### »»» Nota

- Per eliminare il destinatario dalla selezione gruppo, selezionare il destinatario che si desidera eliminare dall'elenco. Una volta visualizzata la schermata di conferma, selezionare **Sì (Yes)** per eliminare il destinatario dalla selezione gruppo.

3. Per aggiungere un altro membro, selezionare di nuovo **Agg. membro (Add member)**.

Viene visualizzata la directory della stampante.

4. Selezionare un destinatario per registrarlo come membro del gruppo.

Il membro da registrare viene visualizzato nell'elenco.

OFFICE01	
001	00 L. George
002	01 Alice

Per registrare un altro membro nella stessa selezione gruppo, ripetere la procedura.

10. Selezionare **Completa (Complete)** per finalizzare la registrazione.

### »»» Nota

- Per registrare un altro gruppo, selezionare un numero ID non registrato ed eseguire la stessa procedura.
- È possibile verificare i destinatari registrati nella selezione gruppo stampando l'ELENCO NUMERI SELEZIONE DI GRUPPO (GROUP DIAL TELEPHONE NO. LIST).

■ [Stampa di un elenco delle destinazioni registrate](#)

## Modifica delle informazioni registrate

Per modificare le informazioni registrate per il destinatario e la selezione gruppo, attenersi alla seguente procedura.

1. [Controllare che la stampante sia accesa.](#)



2. Selezionare **FAX** nella schermata HOME.

■ [Utilizzo del touchscreen](#)

Viene visualizzata la schermata di standby Fax.

3. Selezionare **Elenco funz. (Function list)**

Viene visualizzata la schermata **Elenco funz. (Function list)**.

4. Selezionare **Registrazione numero tel. (TEL number registration)**

5. Selezionare **Registrazione directory (Directory registration)**.

6. Selezionare un destinatario o una selezione gruppo da modificare.

7. Modificare le informazioni registrate.

- Per modificare un singolo destinatario:

1. Selezionare **Modifica destinatario (Edit recipient)**.

Viene visualizzata la schermata delle informazioni registrate per il destinatario selezionato.

2. Selezionare il campo di immissione del nome o il campo di immissione dei numeri di fax/telefono.

Viene visualizzata la relativa schermata di modifica.

3. Modificare il nome o i numeri di fax/telefono.

4. Selezionare **OK**.

Sul touchscreen viene nuovamente visualizzata la schermata delle informazioni registrate.

5. Selezionare **Registra (Register)**.

- Per modificare una selezione gruppo:

1. Selezionare **Modifica sel. gruppo (Edit group dial)**.

Viene visualizzata la schermata delle informazioni registrate per la selezione gruppo.

2. Per cambiare il nome del gruppo, selezionare il campo di immissione del nome.

Quando viene visualizzata la schermata di modifica del nome del gruppo, modificare il nome del gruppo, quindi selezionare **OK**.

3. Per aggiungere un membro, selezionare **Agg. membro (Add member)**.

Quando viene visualizzata la directory della stampante, selezionare il destinatario da aggiungere.

4. Per eliminare un membro, selezionare il destinatario nell'elenco.

Quando viene visualizzata la schermata di conferma, selezionare **Sì (Yes)** per eliminare il destinatario dalla selezione gruppo.

5. Selezionare **Completa (Complete)** per finalizzare la modifica.

## Eliminazione delle informazioni registrate

---

Per eliminare le informazioni registrate per il destinatario e la selezione gruppo, attenersi alla seguente procedura.

1. [Controllare che la stampante sia accesa.](#)



2. Selezionare **FAX** nella schermata HOME.

■ [Utilizzo del touchscreen](#)

Viene visualizzata la schermata di standby Fax.

3. Selezionare **Elenco funz. (Function list)**

Viene visualizzata la schermata **Elenco funz. (Function list)**.

4. Selezionare **Registrazione numero tel. (TEL number registration)**

5. Selezionare **Registrazione directory (Directory registration)**.

6. Selezionare un destinatario o una selezione gruppo da eliminare.

7. Eliminare le informazioni registrate.

- Per eliminare un singolo destinatario:
  1. Selezionare **Elimina destinatario (Delete recipient)**.
  2. Quando viene visualizzata la schermata di conferma, selezionare **Si (Yes)** per eliminare.
- Per eliminare una selezione gruppo:
  1. Selezionare **Elimina selezione gruppo (Delete group dial)**.
  2. Quando viene visualizzata la schermata di conferma, selezionare **Si (Yes)** per eliminare.

## Stampa di un elenco delle destinazioni registrate

È possibile stampare un elenco dei numeri di fax/telefono e conservarlo accanto alla stampante come riferimento per la selezione.

1. [Controllare che la stampante sia accesa.](#)
2. [Caricare la carta.](#)



3. Selezionare **FAX** nella schermata HOME.

■ [Utilizzo del touchscreen](#)

Viene visualizzata la schermata di standby Fax.

4. Selezionare **Elenco funz. (Function list)**

Viene visualizzata la schermata **Elenco funz. (Function list)**.

5. Selezionare **Stampa rapporti/elenchi (Print reports/lists)**.

6. Selezionare **Elenco directory (Directory list)**.

7. Selezionare un elemento da stampare.

- Se è stato selezionato **Destinatario (Recipient)**:

Viene visualizzata la schermata di conferma, in cui si chiede se stampare l'elenco dei nomi in ordine alfabetico.

Se si seleziona **Sì (Yes)**: Consente di stampare ELENCO N. TELEF. DESTINATARI (RECIPIENT TELEPHONE NUMBER LIST) in ordine alfabetico.

Se si seleziona **No**: viene stampato l'ELENCO N. TELEF. DESTINATARI (RECIPIENT TELEPHONE NUMBER LIST) in base all'ordine del numero ID.

- Se è stato selezionato **Selezione gruppo (Group dial)**:

Viene visualizzata la schermata di conferma della stampa. Selezionare **Sì (Yes)** per stampare ELENCO NUMERI SELEZIONE DI GRUPPO (GROUP DIAL TELEPHONE NO. LIST).

## Registrazione dei destinatari usando Utility Selezione rapida2 (Windows)

---

### Informazioni su Utility Selezione rapida2

Utility Selezione rapida2 consente di inoltrare a un computer l'elenco telefonico registrato nella stampante e di registrarlo/modificarlo in tale computer. Inoltre, è possibile registrare l'elenco telefonico modificato sul computer nella stampante. È inoltre possibile eseguire nel computer il backup di tali informazioni.

Per motivi di sicurezza, si consiglia di effettuare il backup dei dati registrati sul computer con Utility Selezione rapida2.

- [Avvio di Utility Selezione rapida2](#)
- [Finestra di dialogo Utility Selezione rapida2](#)
- [Salvataggio dell'elenco telefonico registrato nella stampante sul computer](#)
- [Registrazione di un numero di fax/telefono con Utility Selezione rapida2](#)
- [Modifica di un numero di fax/telefono con Utility Selezione rapida2](#)
- [Eliminazione di un numero di fax/telefono con Utility Selezione rapida2](#)
- [Modifica delle informazioni sul mittente con Utility Selezione rapida2](#)
- [Registrazione/modifica dei numeri rifiutati con Utility Selezione rapida2](#)
- [Registrazione dell'elenco telefonico salvato nella stampante sul computer](#)



## Avvio di Utility Selezione rapida2

### ►►► Importante

- Prima di avviare Utility Selezione rapida2, assicurarsi che la stampante sia connessa correttamente al computer.
- Non inserire né rimuovere i cavi mentre la stampante è in funzione o quando il computer è in modalità di sospensione o standby.
- Se la stampante è compatibile con la connessione LAN, assicurarsi che la stampante sia connessa al computer con la connessione LAN per utilizzare Utility Selezione rapida2 tramite connessione LAN.
- Durante l'avvio o il funzionamento potrebbe essere visualizzata la schermata di immissione della password. Se viene visualizzata, immettere la password amministratore e fare clic su **OK**. Se non si conosce la password amministratore, contattare l'amministratore della stampante utilizzata.

Attenersi alla seguente procedura per avviare Utility Selezione rapida2.

1. Assicurarsi che la stampante sia accesa.

2. Avviare Utility Selezione rapida2.

- In Windows 10, fare clic sul pulsante **Start**, selezionare **Tutte le app (All apps)**, **Canon Utilities**, quindi **Utility Selezione rapida2**.
- In Windows 8.1 o Windows 8, selezionare **Utility Selezione rapida2 (Speed Dial Utility2)** nella schermata **Start** per avviare Utility Selezione rapida2. Se **Utility Selezione rapida2** non viene visualizzato nella schermata **Start**, selezionare l'accesso **Cerca (Search)** e cercare "Utility Selezione rapida2".
- In Windows 7 o Windows Vista fare clic su **Start** e selezionare **Tutti i programmi (All programs)**, **Canon Utilities**, **Utility Selezione rapida2 (Speed Dial Utility2)**, quindi **Utility Selezione rapida2 (Speed Dial Utility2)**.

Viene avviato Utility Selezione rapida2.

### ►►► Nota

- È anche possibile avviare Utility Selezione rapida2 da Quick Utility Toolbox.

## Finestra di dialogo Utility Selezione rapida2

La finestra di dialogo **Utility Selezione rapida2 (Speed Dial Utility2)** include le seguenti opzioni.

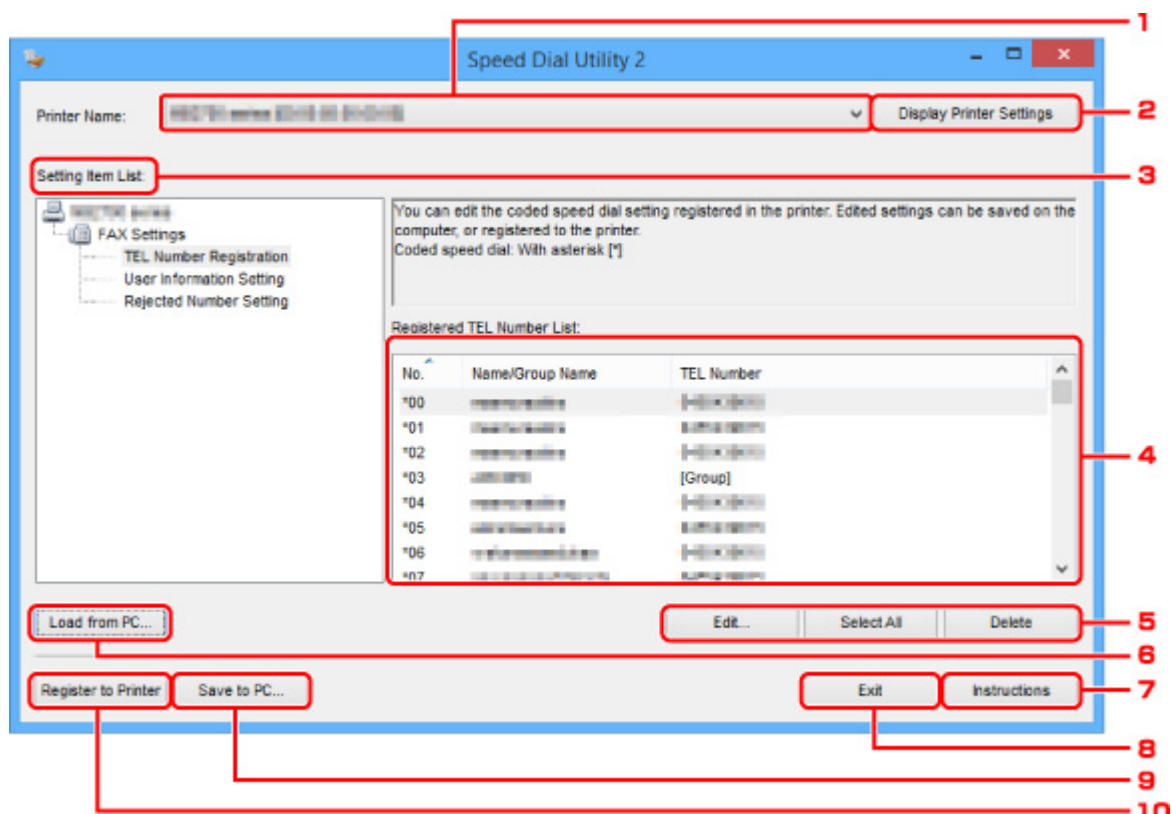

### 1. Nome stampante: (Printer Name:)

Consente di selezionare la stampante per modificare l'elenco telefonico utilizzando Utility Selezione rapida2.

Dietro il nome della stampante, viene visualizzato l'indirizzo MAC della stampante.

#### »»» Nota

- Per verificare l'indirizzo MAC della stampante, fare riferimento a "Controllo delle informazioni rete" per il proprio modello nella pagina iniziale del Manuale online.
- Per la stampante che supporta sia la connessione LAN wireless che la connessione LAN wired, l'indirizzo MAC della connessione LAN wired viene visualizzato indipendentemente dal metodo di connessione.

### 2. Mostra impostazioni stampante (Display Printer Settings)

Consente di caricare l'elenco telefonico registrato nella stampante selezionata alla voce **Nome stampante: (Printer Name:)** in Utility Selezione rapida2.

### 3. Impostazione elenco voci: (Setting Item List:)

Consente di selezionare un'impostazione per la modifica. Scegliere fra **Registrazione numero tel. (TEL Number Registration)**, **Impostazione informazioni utente (User Information Setting)** e **Impostazione numeri rifiutati (Rejected Number Setting)**.

#### 4. Elenco delle informazioni registrate

Consente di visualizzare le informazioni registrate selezionate per **Impostazione elenco voci: (Setting Item List:)**.

#### »»» Nota

- Facendo clic sul nome dell'elemento, è possibile ordinare l'ordine di visualizzazione.

#### 5. Modifica... (Edit...)/Seleziona tutto (Select All)/Elimina (Delete)

Consente di modificare l'elemento selezionato per **Impostazione elenco voci: (Setting Item List:)**, eliminare l'elemento o selezionare tutti gli elementi.

Quando vengono selezionate più voci nell'elenco delle informazioni registrate, non è possibile utilizzare il pulsante **Modifica... (Edit...)**.

#### 6. Carica da PC... (Load from PC...)

Consente di visualizzare l'elenco telefonico salvato sul computer.

#### 7. Istruzioni (Instructions)

Consente di visualizzare questa guida.

#### 8. Esci (Exit)

Consente di uscire da Utility Selezione rapida2. Le informazioni registrate o modificate con Utility Selezione rapida2 non vengono salvate nel computer né registrate nella stampante.

#### 9. Salva su PC... (Save to PC...)

Consente di salvare l'elenco telefonico modificato utilizzando Utility Selezione rapida2 sul computer.

#### 10. Registra in stamp. (Register to Printer)

Consente di registrare l'elenco telefonico modificato utilizzando Utility Selezione rapida2 sulla stampante.

## Salvataggio dell'elenco telefonico registrato nella stampante sul computer

---

Attenersi alla seguente procedura per salvare nel computer l'elenco telefonico (inclusi il nome dei destinatari, il numero di fax/telefono dei destinatari, la selezione di gruppo, il nome dell'utente, il numero di fax/telefono dell'utente o i numeri rifiutati) registrati nella stampante.

1. [Avviare Utility Selezione rapida2.](#)
2. Selezionare una stampante dalla casella di riepilogo **Nome stampante: (Printer Name:)**, quindi fare clic su **Mostra impostazioni stampante (Display Printer Settings)**.
3. Fare clic su **Salva su PC... (Save to PC...)**.
4. Immettere il nome del file nella schermata visualizzata, quindi fare clic su **Salva (Save)**.

### »»» Nota

- I dati dell'elenco telefonico (file RSD, \*.rsd) potrebbero essere importati nell'altra stampante.

■ [Registrazione dell'elenco telefonico salvato nella stampante sul computer](#)

## Registrazione di un numero di fax/telefono con Utility Selezione rapida2

Attenersi alla seguente procedura per registrare i numeri di fax/telefono.

### »» Nota

Prima di registrare i numeri di fax/telefono con Utility Selezione rapida2, assicurarsi che non sia in corso alcuna operazione fax.

1. [Avviare Utility Selezione rapida2.](#)
2. Selezionare una stampante dalla casella di riepilogo **Nome stampante: (Printer Name:)**, quindi fare clic su **Mostra impostazioni stampante (Display Printer Settings)**.
3. Fare clic su **Registrazione numero tel. (TEL Number Registration)** in **Impostazione elenco voci: (Setting Item List:)**.

Viene visualizzato l'elenco dei numeri di fax/telefono registrati.

4. Selezionare un codice disponibile dall'elenco, quindi fare clic su **Modifica... (Edit...)**.  
Viene visualizzata la finestra di dialogo **Selezione singola o gruppo (Individual or Group Selection)**.
5. Fare clic su **Registra numero telefono singolo (Register individual TEL number)** o **Registra selezione gruppo (Register group dial)**, quindi fare clic su **Avanti... (Next...)**.

- Se è selezionato **Registra numero telefono singolo (Register individual TEL number)**:

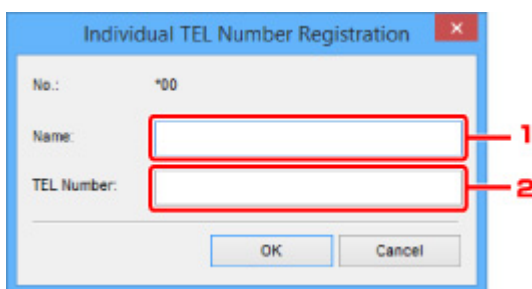

1. Immettere il nome.
2. Immettere il numero di fax/telefono.

- Se è selezionato **Registra selezione gruppo (Register group dial)**:

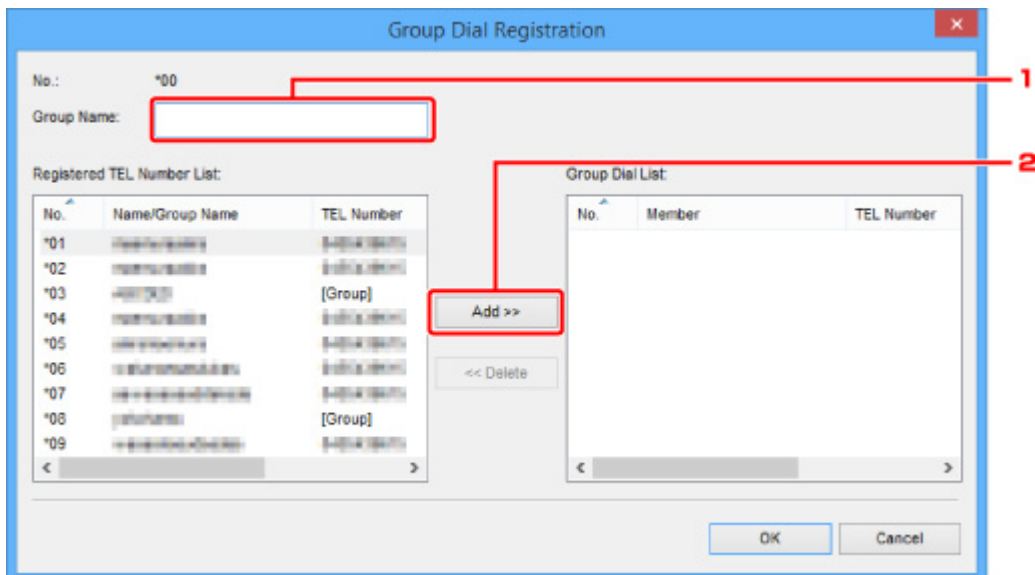

1. Immettere il nome del gruppo.
2. Selezionare un codice da aggiungere alla selezione gruppo, quindi fare clic su **Aggiungi >>** (**Add >>**).

### ➤➤ Nota

- È possibile aggiungere solo numeri già registrati.

## 6. Fare clic su **OK**.

Per continuare la registrazione di numeri di fax/telefono o di una selezione gruppo, ripetere i punti da 4 a 6.

- Per salvare nel computer le informazioni registrate:
  1. Fare clic su **Salva su PC... (Save to PC...)**.
  2. Immettere il nome del file nella schermata visualizzata, quindi fare clic su **Salva (Save)**.
- Per registrare nella stampante le informazioni registrate:
  1. Fare clic su **Registra in stamp. (Register to Printer)**.
  2. Quando viene visualizzato il messaggio, controllarlo e fare clic su **OK**.

Le informazioni vengono registrate nella stampante.

## Modifica di un numero di fax/telefono con Utility Selezione rapida2

Attenersi alla seguente procedura per modificare i numeri di fax/telefono.

### »» Nota

- Prima di modificare i numeri di fax/telefono con Utility Selezione rapida2, assicurarsi che non sia in corso alcuna operazione fax.

1. [Avviare Utility Selezione rapida2.](#)
2. Selezionare una stampante dalla casella di riepilogo **Nome stampante: (Printer Name:)**, quindi fare clic su **Mostra impostazioni stampante (Display Printer Settings)**.
3. Fare clic su **Registrazione numero tel. (TEL Number Registration)** in **Impostazione elenco voci: (Setting Item List:)**.

Viene visualizzato l'elenco dei numeri di fax/telefono registrati.

4. Selezionare un codice da modificare dall'elenco, quindi fare clic su **Modifica... (Edit...)**.

- Se viene selezionato un singolo numero di fax/telefono:

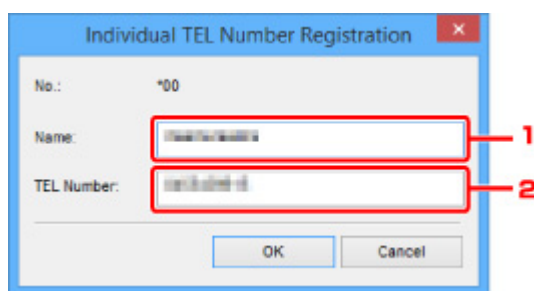

1. Immettere un nuovo nome.
2. Immettere un nuovo numero di fax/telefono.

- Se viene selezionata una selezione gruppo:

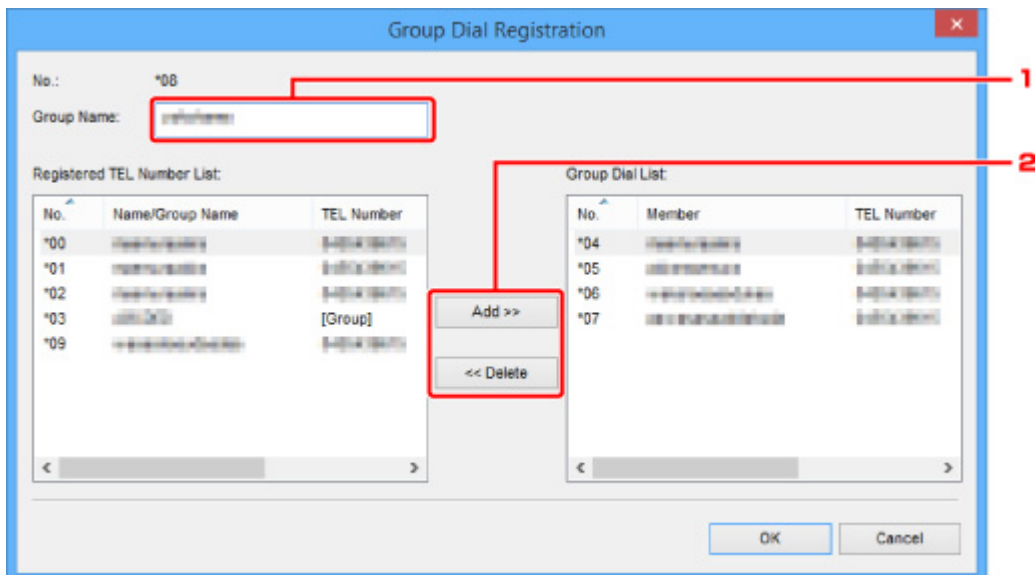

1. Immettere un nuovo nome gruppo.
2. Aggiungere o eliminare un membro alla/dalla selezione gruppo.

**Per aggiungere un membro:**

Selezionare un codice da aggiungere alla selezione gruppo, quindi fare clic su **Aggiungi >> (Add >>)**.

**Per eliminare un membro:**

Selezionare un codice da eliminare dalla selezione gruppo, quindi fare clic su **<< Elimina (<< Delete)**.

**5. Fare clic su **OK**.**

Per continuare la modifica dei numeri di fax/telefono o delle selezioni gruppo, ripetere i punti 4 e 5.

- Per salvare nel computer le informazioni modificate:
  1. Fare clic su **Salva su PC... (Save to PC...)**.
  2. Immettere il nome del file nella schermata visualizzata, quindi fare clic su **Salva (Save)**.
- Per registrare le informazioni modificate nella stampante:
  1. Fare clic su **Registra in stamp. (Register to Printer)**.
  2. Quando viene visualizzato il messaggio, controllarlo e fare clic su **OK**.

Le informazioni vengono registrate nella stampante.



## Eliminazione di un numero di fax/telefono con Utility Selezione rapida2

Attenersi alla seguente procedura per eliminare i numeri di fax/telefono.

### »» Nota

- Prima di eliminare i numeri di fax/telefono con Utility Selezione rapida2, assicurarsi che non sia in corso alcuna operazione fax.

1. [Avviare Utility Selezione rapida2.](#)
2. Selezionare una stampante dalla casella di riepilogo **Nome stampante: (Printer Name:)**, quindi fare clic su **Mostra impostazioni stampante (Display Printer Settings)**.
3. Fare clic su **Registrazione numero tel. (TEL Number Registration)** in **Impostazione elenco voci: (Setting Item List:)**.  
Viene visualizzato l'elenco dei numeri di fax/telefono registrati.
4. Selezionare un codice da eliminare dall'elenco, quindi fare clic su **Elimina (Delete)**.

### »» Nota

- Per eliminare tutti i numeri di fax/telefono dell'elenco, fare clic su **Seleziona tutto (Select All)**, quindi su **Elimina (Delete)**.

5. Quando viene visualizzata la schermata di conferma, fare clic su **OK**.

Il numero di fax/telefono selezionato viene eliminato.

Per continuare l'eliminazione dei numeri di fax/telefono, ripetere i passi 4 e 5.

- Per salvare nel computer le informazioni modificate:
  1. Fare clic su **Salva su PC... (Save to PC...)**.
  2. Immettere il nome del file nella schermata visualizzata, quindi fare clic su **Salva (Save)**.
- Per registrare le informazioni modificate nella stampante:
  1. Fare clic su **Registra in stamp. (Register to Printer)**.
  2. Quando viene visualizzato il messaggio, controllarlo e fare clic su **OK**.  
Le informazioni vengono registrate nella stampante.

## Modifica delle informazioni sul mittente con Utility Selezione rapida2

---

Attenersi alla seguente procedura per modificare il nome dell'utente o il numero di fax/telefono.

1. [Avviare Utility Selezione rapida2.](#)
2. Selezionare una stampante dalla casella di riepilogo **Nome stampante: (Printer Name:)**, quindi fare clic su **Mostra impostazioni stampante (Display Printer Settings)**.
3. Fare clic su **Impostazione informazioni utente (User Information Setting)** in **Impostazione elenco voci: (Setting Item List:)**.  
Vengono visualizzate le informazioni sull'utente.
4. Selezionare una voce per cambiarla, quindi fare clic su **Modifica... (Edit...)**.  
Viene visualizzata la finestra di dialogo **Informazioni utente (User Information)**.
5. Immettere il nuovo nome utente in **Nome utente (User Name)** e il nuovo numero di fax/telefono in **Numero TEL (TEL Number)**, quindi fare clic su **OK**.

- Per salvare nel computer le informazioni modificate:
  1. Fare clic su **Salva su PC... (Save to PC...)**.
  2. Immettere il nome del file nella schermata visualizzata, quindi fare clic su **Salva (Save)**.
- Per registrare le informazioni modificate nella stampante:
  1. Fare clic su **Registra in stamp. (Register to Printer)**.
  2. Quando viene visualizzato il messaggio, controllarlo e fare clic su **OK**.  
Le informazioni vengono registrate nella stampante.

## Registrazione/modifica dei numeri rifiutati con Utility Selezione rapida2

Attenersi alla seguente procedura per registrare, modificare o eliminare i numeri rifiutati.

1. [Avviare Utility Selezione rapida2.](#)
2. Selezionare una stampante dalla casella di riepilogo **Nome stampante: (Printer Name:)**, quindi fare clic su **Mostra impostazioni stampante (Display Printer Settings)**.
3. Fare clic su **Impostazione numeri rifiutati (Rejected Number Setting)** in **Impostazione elenco voci: (Setting Item List:)**.

Viene visualizzato l'elenco dei numeri rifiutati.

- Per registrare un numero rifiutato:
  1. Selezionare un codice disponibile dall'elenco, quindi fare clic su **Modifica... (Edit...)**.
  2. Immettere il numero di fax/telefono nella finestra di dialogo **Numero rifiutato (Rejected Number)**, quindi fare clic su **OK**.
- Per modificare un numero rifiutato:
  1. Selezionare un codice da modificare dall'elenco, quindi fare clic su **Modifica... (Edit...)**.
  2. Immettere il numero di fax/telefono nella finestra di dialogo **Numero rifiutato (Rejected Number)**, quindi fare clic su **OK**.
- Per eliminare un numero rifiutato:
  1. Selezionare un codice da eliminare dall'elenco, quindi fare clic su **Elimina (Delete)**.

Il numero di fax/telefono selezionato viene eliminato.

### »» Nota

- Per eliminare tutti i numeri di fax/telefono dell'elenco, fare clic su **Seleziona tutto (Select All)**, quindi su **Elimina (Delete)**.

## Registrazione dell'elenco telefonico salvato nella stampante sul computer

È possibile caricare i dati dell'elenco telefonico (file RSD, \*.rsd) e registrarli nella stampante.

I dati dell'elenco telefonico (file RSD, \*.rsd) esportati dall'altra stampante possono essere caricati e registrati nella stampante in uso.

### »» Nota

- In Utility Selezione rapida2, i dati dell'elenco telefonico (file RSD, \*.rsd) esportati con Utility Selezione rapida possono essere caricati.

1. [Avviare Utility Selezione rapida2.](#)
2. Selezionare una stampante dalla casella di riepilogo **Nome stampante: (Printer Name:)**, quindi fare clic su **Mostra impostazioni stampante (Display Printer Settings)**.
3. Fare clic su **Carica da PC... (Load from PC...)**.
4. Selezionare i dati dell'elenco telefonico (file RSD, \*.rsd) da registrare nella stampante.
5. Fare clic su **Apri (Open)** nella finestra di dialogo.

L'elenco telefonico selezionato è visualizzato.

### »» Nota

- Se si selezionano i dati dell'elenco telefonico (file RSD, \*.rsd) esportati dall'altra stampante, viene visualizzato il messaggio di conferma. Fare clic su **OK**.

6. Fare clic su **Registra in stamp. (Register to Printer)**.

L'elenco telefonico che è stato salvato sul computer viene registrato nella stampante.

## Invio di fax mediante il pannello dei comandi della stampante

---

- Invio di fax mediante l'immissione del numero di fax/telefono 📠 Base
- Rinvio di fax (riselezione di un numero occupato)
- Impostazione delle voci per l'invio di fax

## Invio di fax mediante l'immissione del numero di fax/telefono

In questa sezione vengono descritti la selezione e l'invio di fax immettendo direttamente i numeri di fax/telefono.

### ►►► Importante

- Potrebbe accadere che i fax vengano ricevuti da destinatari diversi da quelli previsti a causa di errori di composizione del numero o di registrazione non corretta dei numeri di fax o di telefono. In caso di invio di documenti importanti, si consiglia di effettuarlo dopo avere parlato con il destinatario al telefono.

- Invio di fax dopo una chiamata telefonica

1. [Controllare che la stampante sia accesa.](#)
2. [Caricare l'originale sul piano di lettura o sull'ADF \(Alimentatore automatico documenti\).](#)

3. Selezionare  **FAX** nella schermata HOME.

- [Utilizzo del touchscreen](#)

Viene visualizzata la schermata di standby Fax.

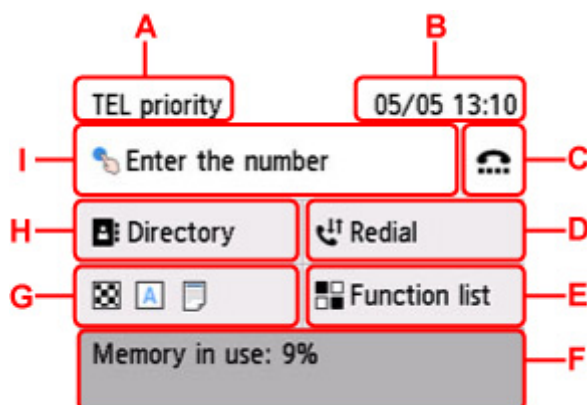

A: Viene visualizzata la modalità di ricezione attualmente selezionata.

B: Vengono visualizzate la data e l'ora.

C: Selezionare per inviare i fax con la funzione Selezione aggancio linea.

- [Utilizzo della funzione di selezione aggancio linea](#)

D: Selezionare per inviare i fax con la riselezione.

- [Rinvio di fax \(riselezione di un numero occupato\)](#)

E: È possibile utilizzare ciascuna funzione fax e modificare l'impostazione per il fax.

F: Viene visualizzato lo stato attuale.

G: È possibile modificare le impostazioni per l'invio di un fax.

- [Impostazione delle voci per l'invio di fax](#)

H: È possibile selezionare un numero di fax/telefono registrato.

## ■ Invio di un fax al destinatario registrato

I: Selezionare per visualizzare la schermata di immissione dei numeri di fax/telefono.

### »»» Nota

- Se la stampante non è ancora stata impostata per inviare/ricevere fax, il messaggio per tale impostazione viene visualizzato sul touchscreen la prima volta che si seleziona **FAX** nella schermata HOME. Quando si esegue l'impostazione per l'uso del fax, seguire la procedura indicata nelle istruzioni fornite sul touchscreen.

## 4. Selezionare il numero di fax/telefono del destinatario.

1. Selezionare il campo di immissione dei numeri di fax/telefono.

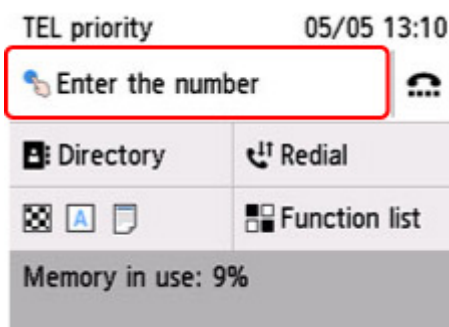

2. Immettere il numero di fax/telefono.

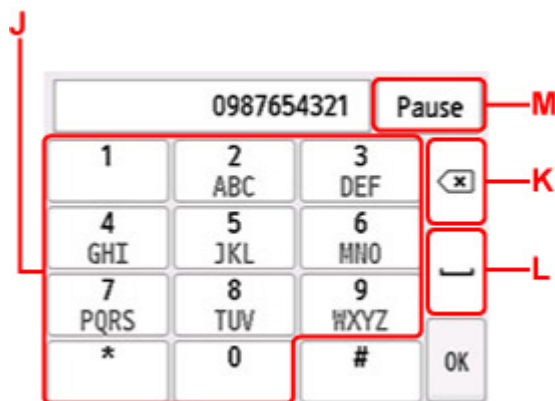

J: Consente di immettere il numero.

K: Elimina il numero immesso.

L: Inserisce uno spazio vuoto.

M: Inserisce una pausa "P".

3. Selezionare **OK**.



Sul touchscreen viene nuovamente visualizzata la schermata di standby del fax.

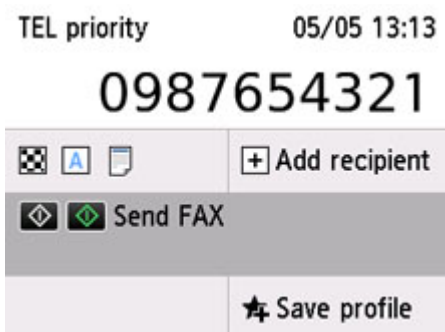

### »»» Nota

- Selezionare **Salva profilo (Save profile)** per registrare le impostazioni correnti come un menu personalizzato.
  - [Registrazione delle impostazioni preferite \(Profili personalizzati\)](#)

## 5. Premere il pulsante **Nero (Black)** o **Colore (Color)**.

La stampante avvia la scansione del documento.

### »»» Importante

- La trasmissione a colori è disponibile solo se la periferica fax del destinatario supporta i fax a colori.
- Aprire il coperchio dei documenti solo al termine della scansione.

## 6. Procedere con l'invio.

- **Se si carica il documento nell'ADF:**

La stampante acquisisce automaticamente il documento e inizia a inviare il fax.

### »»» Nota

- Per annullare la trasmissione di un fax, premere il pulsante **Stop**. Per annullare la trasmissione di un fax in corso, premere il pulsante **Stop**, quindi seguire le istruzioni visualizzate sul touchscreen.
- Se i documenti rimangono nell'ADF dopo aver premuto il pulsante **Stop** durante la scansione, il messaggio **Documento in ADF. Rimuovere il documento dal vassoio dei documenti e toccare [OK]. (Document in ADF. Remove the document from the document tray and**



**tap [OK].)** viene visualizzato sul touchscreen. Selezionando **OK**, i documenti restanti vengono automaticamente espulsi.

- **Se si carica il documento sul piano di lettura:**

Una volta completata la scansione del documento, viene visualizzata la schermata di conferma nella quale viene richiesto se si desidera caricare il documento successivo.

Per inviare il documento acquisito, selezionare **Invia ora (Send now)** per procedere con l'invio.

Per inviare due o più pagine, attenersi al messaggio per caricare la pagina successiva, quindi selezionare **Scansione (Scan)**. Dopo aver completato la scansione di tutte le pagine, selezionare **Invia ora (Send now)** per procedere con l'invio.

### ▶▶▶ Nota

- Per annullare l'invio del fax, premere il pulsante **Stop**.

### ▶▶▶ Nota

- Quando la stampante è collegata a un sistema PBX (Private Branch Exchange), consultare il manuale di istruzioni operative del sistema per dettagli sulla selezione del numero di telefono/fax del destinatario.
- Se non è stato possibile inviare un fax, ad esempio se la linea del destinatario era occupata, la stampante è dotata della funzione di riselezione automatica del numero dopo un intervallo di tempo specificato. La riselezione automatica è attivata per impostazione predefinita.
  - [Riselezione automatica](#)
- I documenti non inviati, ad esempio quelli in attesa di ricomposizione, sono archiviati nella memoria della stampante. Se si verifica un errore di invio, tali documenti non vengono archiviati.
  - [Documenti archiviati nella memoria della stampante](#)
- Non scollegare il cavo di alimentazione finché tutti i documenti non vengono inviati. Se si scollega il cavo di alimentazione, tutti i documenti non inviati archiviati nella memoria della stampante andranno persi.

## Rinvio di fax (riselezione di un numero occupato)

Sono disponibili due metodi per la riselezione: riselezione automatica e riselezione manuale.

- Riselezione automatica

Se viene inviato un documento e la linea del destinatario è occupata, la stampante riseleziona il numero dopo uno specifico intervallo di tempo.

- [Riselezione automatica](#)

- Riselezione manuale

È possibile riselezionare i numeri dei destinatari immettendo i numeri di fax/telefono.

- [Riselezione manuale](#)

### ►►► Importante

- Potrebbe accadere che i fax vengano ricevuti da destinatari diversi da quelli previsti a causa di errori di composizione del numero o di registrazione non corretta dei numeri di fax o di telefono. In caso di invio di documenti importanti, si consiglia di effettuarlo dopo avere parlato con il destinatario al telefono.

- [Invio di fax dopo una chiamata telefonica](#)

### ►►► Nota

- La riselezione automatica è attivata per impostazione predefinita.
- Per ulteriori informazioni sulle operazioni di base per l'invio:

- [Invio di fax mediante l'immissione del numero di fax/telefono](#)

## Riselezione automatica

È possibile attivare/disattivare la riselezione automatica. Se si attiva la riselezione automatica, è possibile specificare il numero massimo di tentativi di riselezione e il tempo di attesa della stampante tra questi tentativi.

Attivare e specificare l'impostazione di riselezione automatica in **Riselezione automatica (Auto redial)** in **Impostazioni FAX avanzate (Advanced FAX settings)** di **Impostazioni FAX (FAX settings)**.

- [Impostazioni FAX avanzate \(Advanced FAX settings\)](#)

### ►►► Importante

- Con la riselezione automatica, il fax non inviato viene temporaneamente archiviato nella memoria della stampante fino al completamento dell'invio. In caso di interruzione dell'alimentazione o di scollegamento del cavo elettrico prima del completamento della riselezione automatica, tutti i fax archiviati nella memoria della stampante vengono eliminati e non inviati.

### ►►► Nota

- Per annullare la riselezione automatica, attendere che la stampante inizi la riselezione, quindi premere il pulsante **Stop**.
- Per annullare la riselezione automatica, eliminare il fax non inviato dalla memoria della stampante mentre questa è in standby per un'operazione di riselezione. Per ulteriori informazioni, vedere [Eliminazione di documenti dalla memoria della stampante](#).

## Riselezione manuale

Per la riselezione manuale, attenersi alla procedura descritta di seguito.

1. [Controllare che la stampante sia accesa.](#)
2. [Caricare l'originale sul piano di lettura o sull'ADF \(Alimentatore automatico documenti\).](#)



3. Selezionare **FAX** nella schermata HOME.

■ [Utilizzo del touchscreen](#)

Viene visualizzata la schermata di standby Fax.

4. Modificare le impostazioni di invio in base alle esigenze.

■ [Impostazione delle voci per l'invio di fax](#)

5. Selezionare **Riselezione (Redial)**

Viene visualizzata la schermata **Riselezione (Redial)**.

Redial
0567891234
0678912345
0789456123
0876543219

6. Selezionare il numero di un destinatario da riselezionare.
7. Premere il pulsante **Nero (Black)** o **Colore (Color)**.

### ►►► Importante

- La trasmissione a colori è disponibile solo se la periferica fax del destinatario supporta i fax a colori.

### ►►► Nota

- Per la riselezione manuale, la stampante memorizza gli ultimi 10 destinatari selezionati mediante l'immissione dei numeri di fax/telefono. La stampante non memorizza i numeri dei destinatari selezionati dalla directory o utilizzando la funzione di riselezione.
- Per annullare la riselezione manuale, premere il pulsante **Stop**. Per annullare la trasmissione di un fax in corso, premere il pulsante **Stop**, quindi seguire le istruzioni visualizzate sul touchscreen.
- Se i documenti rimangono nell'ADF dopo aver premuto il pulsante **Stop** durante la scansione, il messaggio **Documento in ADF. Rimuovere il documento dal vassoio dei documenti e toccare**

**[OK]. (Document in ADF. Remove the document from the document tray and tap [OK].)** viene visualizzato sul touchscreen. Selezionando **OK**, i documenti restanti vengono automaticamente espulsi.

## Impostazione delle voci per l'invio di fax

Nella schermata di standby del fax, è possibile modificare le impostazioni di invio, come quella del contrasto o della risoluzione di scansione.

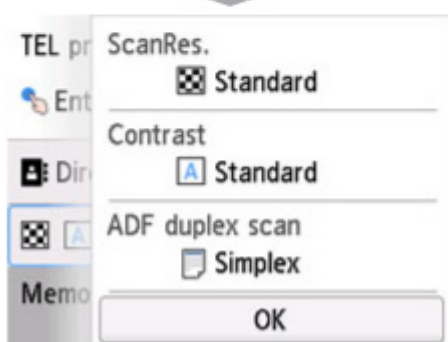
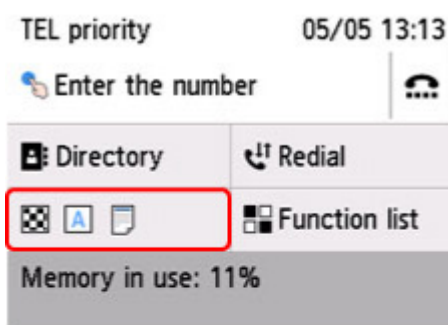

Selezionare per modificare le impostazioni di invio.

- **Ris. sc. (ScanRes.)**

Sono disponibili le seguenti impostazioni di risoluzione di scansione.

**Standard**

Adatta ai documenti di solo testo.

**Elevata (Fine)**

Adatta a documenti di qualità elevata.

**Molto elevata (Extra fine)**

Adatta a illustrazioni dettagliate oppure a documenti di qualità elevata.

Se la periferica fax del destinatario non è compatibile con la risoluzione **Molto elevata (Extra fine)** (300 x 300 dpi), il fax verrà inviato con la risoluzione **Standard** o **Elevata (Fine)**.

**Foto (Photo)**

Adatta alle fotografie.

»»» **Nota**

- Durante l'invio di un fax a colori, i documenti sono sempre sottoposti a scansione con la stessa risoluzione (200 x 200 dpi). La qualità dell'immagine (tasso di compressione) è determinata dalla risoluzione di scansione selezionata, ad eccezione di **Molto elevata (Extra fine)** e **Foto (Photo)**, che forniscono la stessa qualità di immagine.

- **Contr. (Contrast)**

Selezionare un'impostazione del contrasto di scansione tra **Inferiore (Lower)**, **Standard** e **Superiore (Higher)**.

- **Scans. ADF fr/ret (ADF duplex scan)**

Scegliere se eseguire la scansione fronte/retro dall'ADF.

▶▶▶ **Nota**

- Dopo avere inviato un fax con **Fr./retro (Duplex)**, questa impostazione viene ripristinata automaticamente su **Solo fr. (Simplex)**.

Una volta configurate tutte le impostazioni e dopo aver selezionato **OK**, sul touchscreen viene nuovamente visualizzata la schermata di standby del fax.

## Invio di fax dal computer (Windows)

---

- Invio di un fax (driver del fax) **Base**
- Creazione di una rubrica (driver del fax)
- Modifica o rimozione di un destinatario da una rubrica (driver del fax)
- Ricerca di un destinatario in una rubrica (driver del fax)
- Impossibile inviare fax dal computer
- Come aprire la schermata delle impostazioni del driver del fax
- Note generali (driver del fax)

## Invio di un fax (driver del fax)

I fax possono essere inviati mediante il driver del fax utilizzando le applicazioni che supportano la stampa di documenti.

### ►►► Nota

- È supportata solo la trasmissione in bianco e nero.

1. Assicurarsi che la macchina sia accesa.
2. Aprire il documento che si desidera inviare tramite fax in un'applicazione (ad esempio, Blocco note) e fare clic sul comando Stampa. (Il comando è **Stampa... (Print...)** nel menu **File**).
3. In **Seleziona stampante (Select Printer)** o **Nome (Name)** della finestra di dialogo **Stampa (Print)**, selezionare **Canon XXX series FAX** (dove "XXX" è il nome del modello).
4. Fare clic su **Stampa (Print)** o su **OK**.

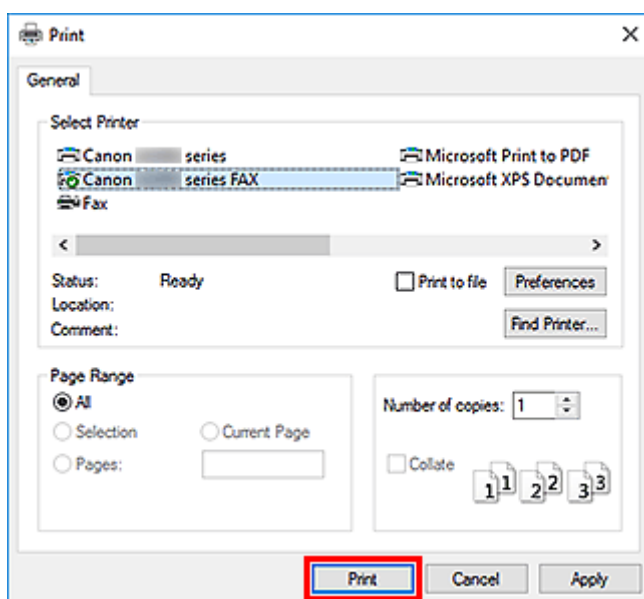

\* Finestra di dialogo **Stampa (Print)** in Blocco note

### ►►► Nota

- Fare clic su **Preferenze (Preferences)** o su **Proprietà (Properties)** nella finestra di dialogo **Stampa (Print)** per aprire la finestra di dialogo delle impostazioni di stampa del driver del fax in cui è possibile specificare il formato carta e l'orientamento di stampa. Per dettagli su come aprire la finestra di dialogo delle impostazioni di stampa del driver del fax, vedere "[Come aprire la schermata delle impostazioni del driver del fax.](#)"

5. Fare clic su **Visualizza Rubrica... (Display Address Book...)** in **Imposta destinatario (Set Recipient)** nella finestra di dialogo **Invio fax (Send FAX)**.



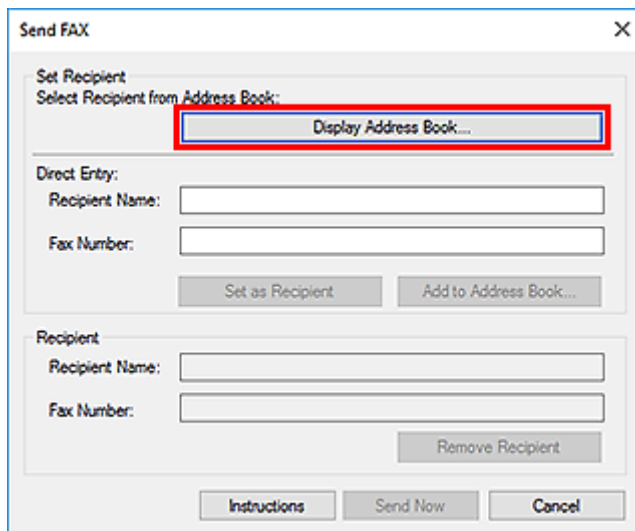

6. Selezionare il destinatario in **Nome destinatario (Recipient Name)** nella finestra di dialogo **Seleziona destinatario dalla Rubrica (Select Recipient from Address Book)**, quindi fare clic su **Imposta come destinatario (Set as Recipient)**.

Il destinatario selezionato viene visualizzato in **Destinatario (Recipient)** nella finestra di dialogo **Invio fax (Send FAX)**.

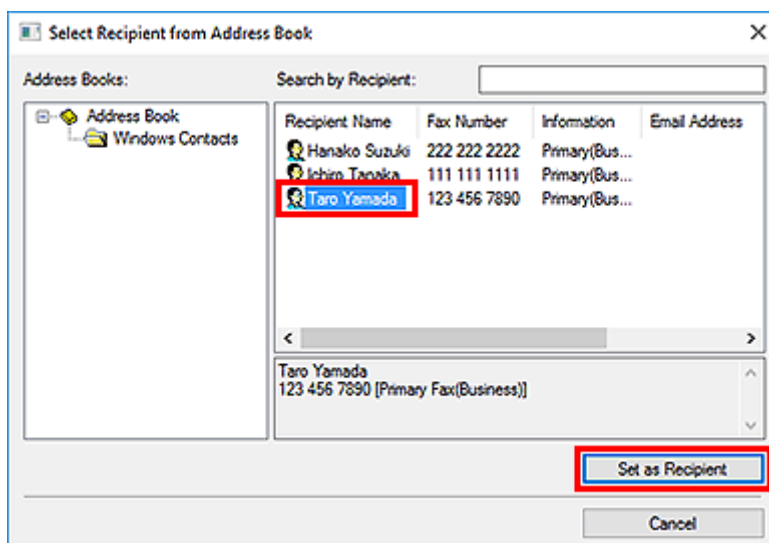

### »»» Importante

- Non è possibile specificare un destinatario se nella rubrica non è presente alcun destinatario registrato. Registrare il destinatario nella rubrica e riaprire la rubrica.

Per ulteriori informazioni su come registrare i destinatari nella rubrica, consultare "[Creazione di una rubrica \(driver del fax\)](#)."

- Se il numero di fax/telefono del destinatario viene immesso o è stato registrato in modo non corretto, il fax potrebbe venire inviato a un destinatario non previsto. Quando si inviano fax importanti, si consiglia di inviarli dopo avere verificato le informazioni immesse e lo stato del destinatario.

## »»» Nota

- È anche possibile specificare il **Destinatario (Recipient)** immettendo il **Nome destinatario (Recipient Name)** e il **Numero di fax (Fax Number)** in **Inserimento diretto (Direct Entry)** della finestra di dialogo **Invio fax (Send FAX)** e facendo quindi clic su **Imposta come destinatario (Set as Recipient)**.
  - Per ulteriori informazioni sui caratteri validi, vedere "[Note generali \(driver del fax\)](#)."
  - È possibile inviare fax anche se viene immesso solo il **Numero di fax (Fax Number)**.
  - È possibile registrare il destinatario immesso nella rubrica facendo clic su **Aggiungi a Rubrica indirizzi... (Add to Address Book...)**. Per ulteriori informazioni su come registrare i destinatari nella rubrica, consultare "[Creazione di una rubrica \(driver del fax\)](#)."
- Aggiungere il numero di accesso alla linea esterna prima del numero di fax, in base alle esigenze. (Ad esempio: quando il numero di accesso alla linea esterna è "0" e il numero di fax è "XXX-XXXX", immettere "0XXX-XXXX".)

## 7. Fare clic su **Invia subito (Send Now)**.

Quando viene visualizzato il messaggio di conferma, fare clic su **OK**.

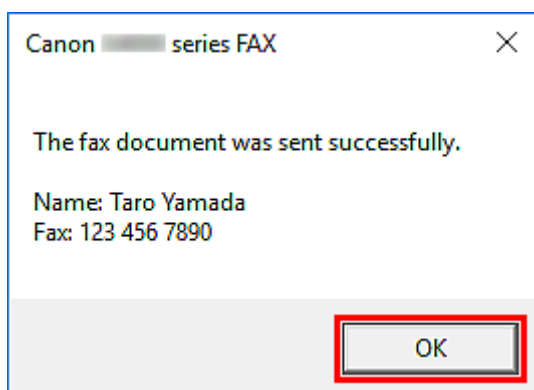

## »»» Importante

- Se non è possibile inviare un fax a causa di un guasto alla linea o di altri problemi, vedere "[Impossibile inviare fax dal computer](#)".

## Annullamento della trasmissione

Se si fa clic su **Invia subito (Send Now)** nella finestra di dialogo **Invio fax (Send FAX)**, nella barra delle applicazioni viene visualizzata l'icona della stampante. Fare doppio clic sull'icona per visualizzare l'elenco dei fax in attesa di essere trasmessi o in fase di invio.

Se si fa clic con il pulsante destro del mouse su un lavoro e si seleziona **Annulla (Cancel)**, la trasmissione viene interrotta.

Canon series FAX

Printer Document View

Document Name	Status	Owner	Pages	Size
Untitled - Notepad	Printing		1	8.11 KB/8.11 KB

< >

1 document(s) in queue

## Creazione di una rubrica (driver del fax)

Grazie alla rubrica, per inviare un fax, è sufficiente selezionare il destinatario in essa contenuto.

Nella rubrica infatti è possibile registrare il nome, il numero di fax e altre informazioni sui destinatari.

### Registrazione di un destinatario (contatto WAB) nella rubrica

Nella rubrica è possibile registrare un singolo destinatario (Contatto).

1. [Aprire la finestra di dialogo delle impostazioni di stampa del driver del fax.](#)
2. Nella finestra di dialogo visualizzata, fare clic su **Rubrica... (Address Book...)**.

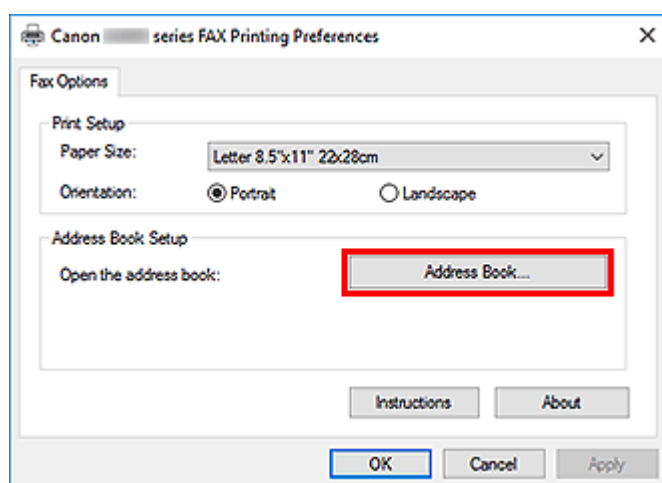

#### »»» Nota

- Dopo aver registrato un singolo destinatario (Contatto) nella cartella della Rubrica (Contatti di Windows) come file della Rubrica (file .contact), questo può essere utilizzato in più applicazioni. Tuttavia, non è possibile modificare la rubrica in uso, poiché è possibile creare solo una rubrica per utente.

Per aprire Contatti di Windows, attenersi alla seguente procedura.

#### ■ Windows 10:

Cercare i "Contatti" nel riquadro **Ricerca (Search)**.

#### ■ Windows 8.1/Windows 8:

Selezionare **Cerca (Search)**, quindi effettuare la ricerca dei "Contatti".

#### ■ Windows 7/Windows Vista:

Selezionare **XXXX (nome utente) (XXXX (user name))** dal menu **Start**, quindi fare doppio clic su **Contatti (Contacts)**.

3. Nella finestra di dialogo **Rubrica (Address Book)** fare clic su **Nuovo... (New...)**.

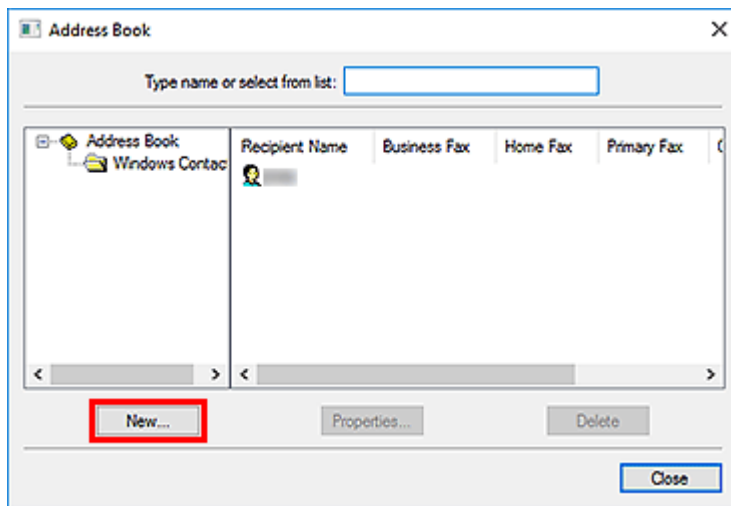

4. Selezionare **Contatti (Contact)** nella finestra di dialogo **Nuova voce (New Entry)**, quindi su **OK**.

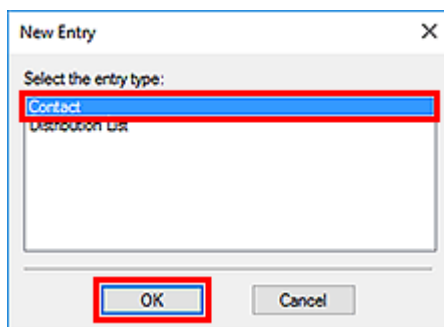

#### »»» Nota

- Per inviare un fax è possibile specificare una sola voce in **Contatti (Contact)** (destinatario). Non è possibile specificare un **Elenco di distribuzione (Distribution List)**.

5. Nella scheda **Nome e posta elettronica (Name and E-mail)** della finestra di dialogo **Proprietà** immettere il **Nome (First)** e il **Cognome (Last)**.

Il nome del destinatario verrà stampato nella parte superiore del fax ricevuto dal destinatario.

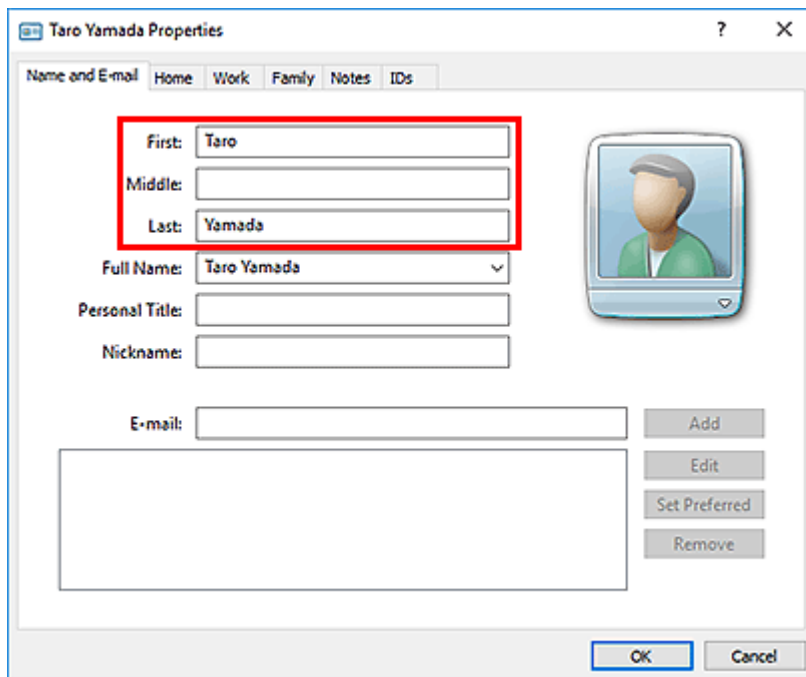

6. Immettere il numero di fax nella scheda **Casa (Home)** o **Ufficio (Work)**, quindi fare clic su **OK**.

Un singolo destinatario (Contatto) viene registrato nella Rubrica.

### »»» Nota

- È possibile registrare un destinatario anche facendo clic sul pulsante **Aggiungi a Rubrica indirizzi... (Add to Address Book...)** nella finestra di dialogo **Invio fax (Send FAX)** dopo avere immesso il destinatario.

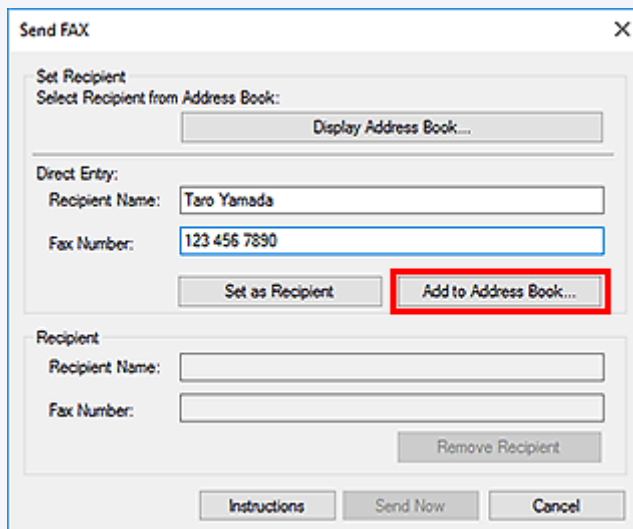

- Aggiungere il numero di accesso alla linea esterna prima del numero di fax, in base alle esigenze.

(Ad esempio: quando il numero di accesso alla linea esterna è "0" e il numero di fax è "XXX-XXXX", immettere "0XXX-XXXX".)

- Se si esegue l'aggiornamento da Windows XP a Windows Vista, la rubrica creata in Windows XP potrebbe non essere visualizzata in Windows Vista. In tal caso, aprire la rubrica attenendosi alla seguente procedura e riportare le informazioni in una nuova rubrica.

1. Selezionare **Pannello di controllo (Control Panel) > Aspetto e personalizzazione (Appearance and Personalization) > Opzioni cartella (Folder Options)**.
2. Fare clic sulla scheda **Visualizzazione (View)** della finestra di dialogo **Opzioni cartella (Folder Options)**, selezionare **Visualizza cartelle e file nascosti (Show hidden files and folders)** in **Impostazioni avanzate (Advanced settings)**, quindi fare clic su **OK**.
3. Nel menu **Start**, selezionare **XXXX (nome utente) (XXXX (user name))**, quindi fare doppio clic su **AppData > Roaming > Canon > MP5** per aprire la cartella.
4. Fare doppio clic sul file ".wab".

La rubrica verrà riflessa automaticamente in Windows Vista.

## Argomento correlato

- [Modifica o rimozione di un destinatario da una rubrica \(driver del fax\)](#)
- [Ricerca di un destinatario in una rubrica \(driver del fax\)](#)

## Modifica o rimozione di un destinatario da una rubrica (driver del fax)

Nella rubrica è possibile modificare i nomi, i numeri di fax e altre informazioni sui destinatari, oppure eliminare i destinatari registrati.

### Modifica dei destinatari contenuti in una rubrica

1. [Aprire la finestra di dialogo delle impostazioni di stampa del driver del fax.](#)
2. Nella finestra di dialogo visualizzata, fare clic su **Rubrica... (Address Book...)**.

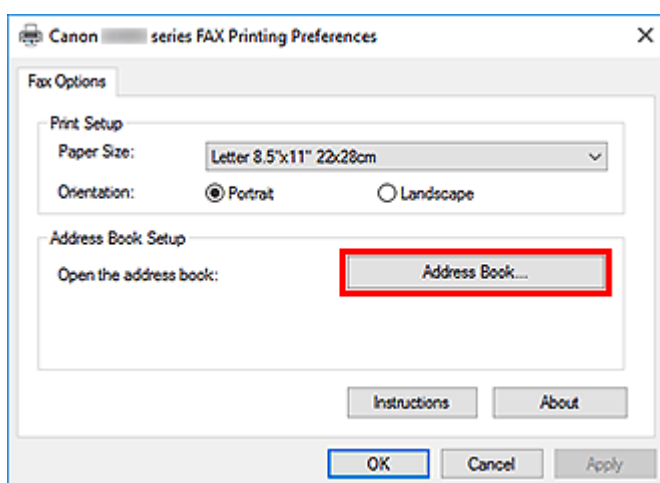

3. Selezionare il destinatario da modificare nella finestra di dialogo **Rubrica (Address Book)**, quindi fare clic su **Proprietà... (Properties...)**.

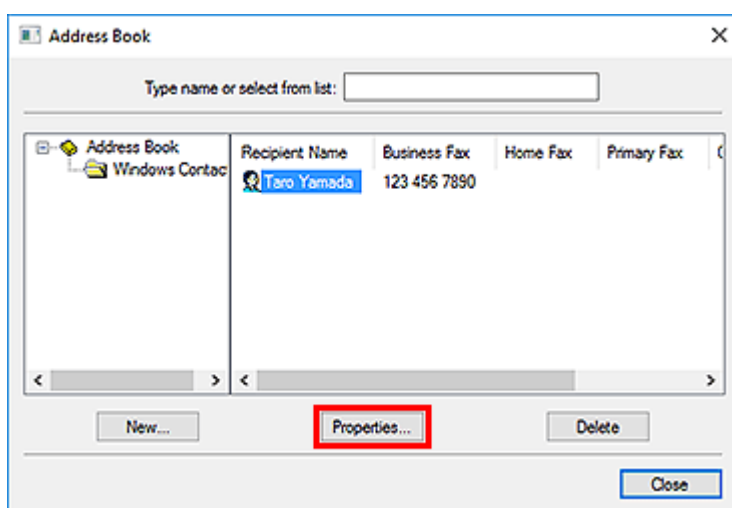

4. Se necessario, modificare le informazioni nella finestra di dialogo Proprietà, quindi fare clic su **OK**.



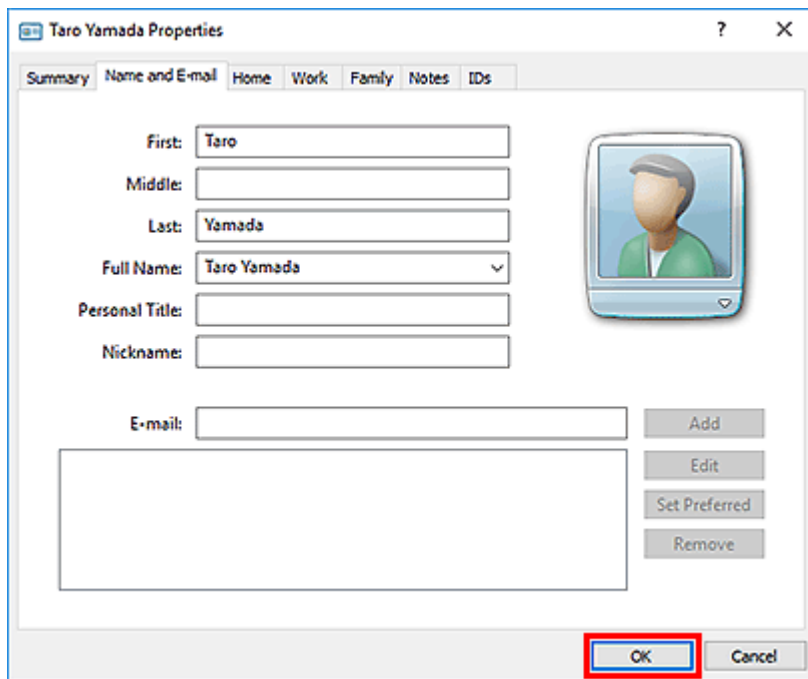

## Rimozione dei destinatari da una rubrica

1. [Aprire la finestra di dialogo delle impostazioni di stampa del driver del fax.](#)
2. Nella finestra di dialogo visualizzata, fare clic su **Rubrica... (Address Book...)**.

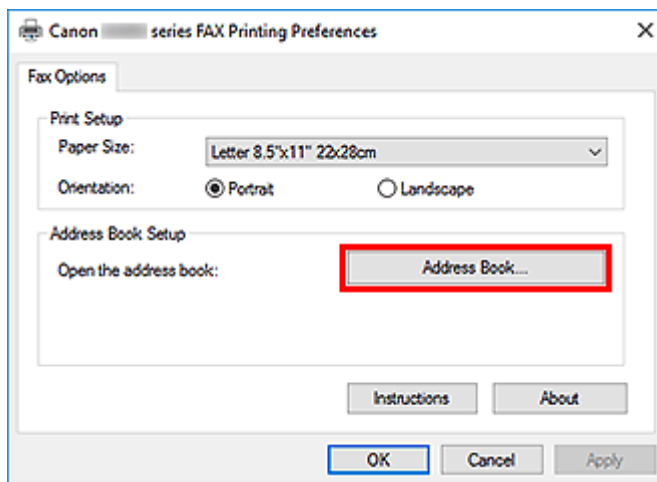

3. Selezionare il destinatario da eliminare nella finestra di dialogo **Rubrica (Address Book)**, quindi fare clic su **Elimina (Delete)**.

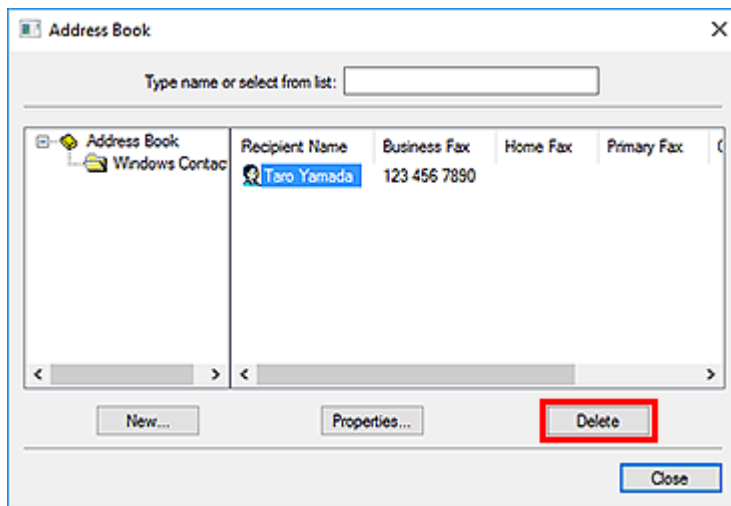

4. Quando viene visualizzato il messaggio di conferma, fare clic su **Si (Yes)**.

## Ricerca di un destinatario in una rubrica (driver del fax)

Nella rubrica indirizzi è possibile cercare per nome i destinatari registrati.

1. Aprire il documento che si desidera inviare tramite fax in un'applicazione (ad esempio, Blocco note) e fare clic sul comando Stampa. (Il comando è **Stampa... (Print...)** nel menu **File**).
2. In **Seleziona stampante (Select Printer)** o **Nome (Name)** della finestra di dialogo **Stampa (Print)**, selezionare **Canon XXX series FAX** (dove "XXX" è il nome del modello).
3. Fare clic su **Stampa (Print)** o su **OK**.

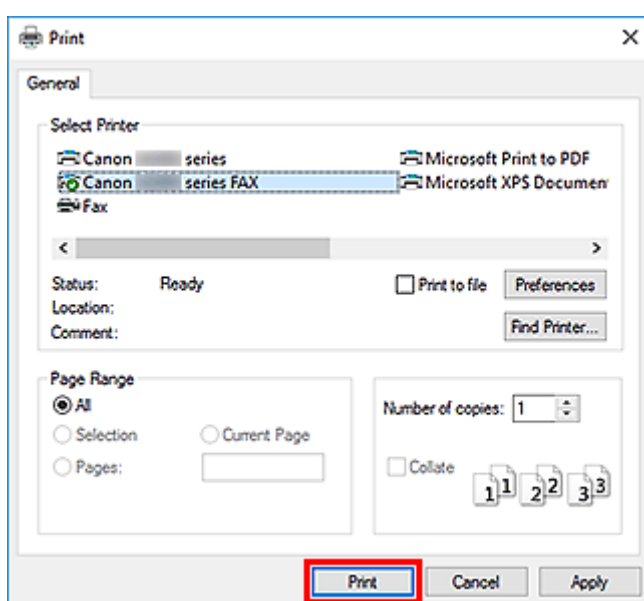

\* Finestra di dialogo **Stampa (Print)** in Blocco note

4. Fare clic su **Visualizza Rubrica... (Display Address Book...)** in **Imposta destinatario (Set Recipient)** nella finestra di dialogo **Invio fax (Send FAX)**.

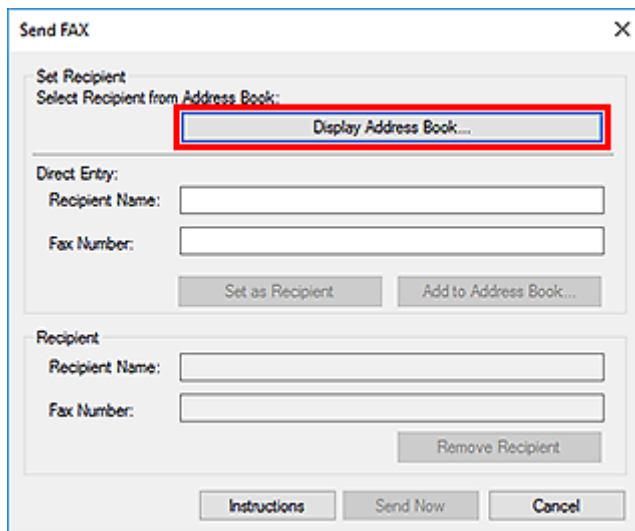

5. Immettere il nome del destinatario che si desidera cercare in **Cerca per destinatario (Search by Recipient)** nella finestra di dialogo **Seleziona destinatario dalla Rubrica (Select Recipient from Address Book)**.

Se il nome immesso viene trovato, il destinatario verrà visualizzato nell'elenco dei contatti con il proprio nome selezionato.

Mentre è selezionato il nome, fare clic su **Imposta come destinatario (Set as Recipient)** per immetterlo come destinatario.

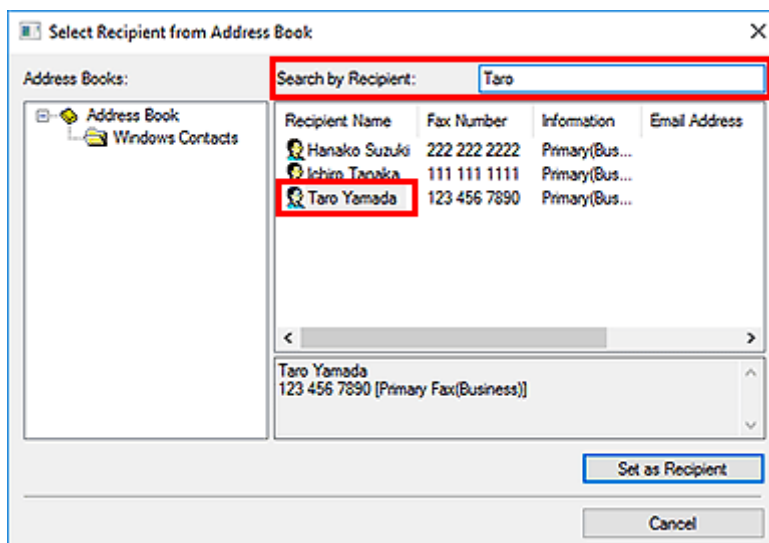

### ►►► Importante

- Non è possibile eseguire la ricerca utilizzando criteri diversi dal nome.



## Impossibile inviare fax dal computer



### Verifica 1 Verificare se la stampante è accesa.

Non è possibile inviare fax se la stampante è spenta. Premere il pulsante **ON** per accendere la stampante.

Se il cavo di alimentazione è stato scollegato senza spegnere la stampante (uno dei pulsanti del pannello dei comandi è acceso), ricollegandolo la stampante si accende.

Se il cavo di alimentazione è stato scollegato dopo avere premuto il pulsante **ON** per spegnere la stampante (tutti i pulsanti del pannello dei comandi sono spenti), ricollegarlo, quindi premere il pulsante **ON** per procedere con l'accensione.

Se la stampante si è spenta in seguito a un'interruzione di corrente, viene riaccesa automaticamente quando la corrente viene ripristinata.

### ►►► Importante

- Assicurarsi che tutte le spie sul pannello dei comandi siano spente prima di scollegare il cavo di alimentazione, quindi scollegarlo.

Se si verifica un'interruzione dell'alimentazione o si scollega il cavo di alimentazione, tutti i fax archiviati nella memoria della macchina vengono eliminati.

### ►►► Nota

- Se i fax archiviati nella memoria della macchina vengono eliminati in caso di interruzione dell'alimentazione o di scollegamento del cavo elettrico, dopo l'accensione della macchina verrà stampato l'elenco dei fax eliminati dalla memoria della macchina.

### Verifica 2 Verificare se il documento viene inviato dalla memoria o ricevuto in memoria.

Quando il messaggio da trasmettere/ricevere è visualizzato sul monitor LCD (Schermo a cristalli liquidi) della macchina, il fax viene inviato/ricevuto nella memoria della macchina. Attendere il completamento della trasmissione/ricezione.

### Verifica 3 Verificare se il tipo di linea telefonica è impostato correttamente.

Verificare l'impostazione del tipo di linea telefonica e modificarla, se necessario.

### Verifica 4 Verificare se **Rilevamento tono selezione (Dial tone detect)** è impostato su **ATTIVATO (ON)**.

Inviare di nuovo il fax dopo qualche secondo.

Se non è ancora possibile inviare il fax, selezionare **DISATTIVATO (OFF)** per **Rilevamento tono selezione (Dial tone detect)** in **Impostazioni FAX avanzate (Advanced FAX settings)** di **Impostazioni FAX (FAX settings)**.

#### Verifica 5 Verificare se il numero fax del destinatario è corretto.

Controllare il numero di fax del destinatario, quindi inviare nuovamente il documento.

■ [Invio di un fax \(driver del fax\)](#)

#### ▶▶▶ Nota

- Per ulteriori informazioni su come modificare i destinatari registrati nella rubrica, vedere "[Modifica o rimozione di un destinatario da una rubrica \(driver del fax\)](#)."

#### Verifica 6 Verificare se si è verificato un errore durante la trasmissione.

Controllare se sullo schermo del computer viene visualizzato un messaggio.

In caso affermativo, controllare il messaggio e risolvere l'errore.

#### Verifica 7 Verificare se si è verificato un errore di stampa.

Controllare se sul monitor LCD viene visualizzato un messaggio.

Se viene visualizzato un codice supporto, vedere "Elenco codici supporto" per il modello in uso nella pagina iniziale del Manuale online.

Se non viene visualizzato alcun codice supporto, vedere "Viene visualizzato un messaggio" per il modello in uso dalla pagina iniziale del Manuale online.

Se si ha fretta, premere il pulsante **Stop** per chiudere il messaggio, quindi inviare il fax.

#### Verifica 8 Verificare se la linea telefonica è collegata correttamente.

Ricollegare il cavo della linea telefonica alla relativa presa.

Se la linea telefonica è collegata correttamente, il problema riguarda la linea telefonica. Contattare la propria compagnia telefonica e il produttore dell'adattatore terminale o telefonico.

## Come aprire la schermata delle impostazioni del driver del fax

Di seguito viene descritto come visualizzare la finestra di dialogo delle impostazioni di stampa o la finestra di dialogo Proprietà del driver del fax dall'applicazione o dall'icona del fax o della stampante.

### Apertura della finestra di dialogo delle impostazioni di stampa del driver del fax da un'applicazione

1. Fare clic sul comando **Stampa** nell'applicazione.

In generale, è possibile aprire la finestra di dialogo **Stampa (Print)** selezionando **Stampa** dal menu **File**.

2. Selezionare il nome del modello e fare clic su **Preferenze (Preferences)** (o su **Proprietà (Properties)**).

Viene visualizzata la finestra di dialogo delle impostazioni di stampa del driver del fax.

### Apertura della finestra di dialogo delle impostazioni di stampa del driver del fax dall'icona del fax o della stampante

- **Windows 10/Windows 8.1/Windows 8/Windows 7:**

1. Selezionare **Pannello di controllo (Control Panel) > Hardware e suoni (Hardware and Sound) > Dispositivi e stampanti (Devices and Printers)**.
2. Fare clic con il pulsante destro del mouse sull'icona **Canon XXX series** o **Canon XXX series FAX** e selezionare **Preferenze stampa (Printing Preferences)**, quindi **Canon XXX series FAX**. ("XXX" è il nome del modello.)

- **Windows Vista:**

1. Selezionare **Pannello di controllo (Control Panel) > Hardware e suoni (Hardware and Sound) > Stampanti (Printers)**.
2. Fare clic con il pulsante destro del mouse sull'icona **Canon XXX series FAX** (dove "XXX" è il nome del modello), quindi selezionare **Preferenze stampa... (Printing Preferences...)**.

## Apertura della finestra di dialogo delle proprietà del driver del fax dall'icona del fax o della stampante

- **Windows 10/Windows 8.1/Windows 8/Windows 7:**

1. Selezionare **Pannello di controllo (Control Panel) > Hardware e suoni (Hardware and Sound) > Dispositivi e stampanti (Devices and Printers)**.
2. Fare clic con il pulsante destro del mouse sull'icona **Canon XXX series** o **Canon XXX series FAX** e selezionare **Proprietà stampante (Printer Properties)**, quindi **Canon XXX series FAX**. ("XXX" è il nome del modello.)

- **Windows Vista:**

1. Selezionare **Pannello di controllo (Control Panel) > Hardware e suoni (Hardware and Sound) > Stampanti (Printers)**.
2. Fare clic con il pulsante destro del mouse sull'icona **Canon XXX series FAX** (dove "XXX" è il nome del modello) e selezionare **Proprietà (Properties)**.



## Note generali (driver del fax)

Questo driver del fax è soggetto alle seguenti limitazioni.

Tenere presente i seguenti punti durante l'utilizzo del driver del fax.

- Il driver del fax potrebbe non funzionare sempre correttamente se si invia un Microsoft Excel 2002 documento come fax con l'opzione **Conversione automatica Lettera USA/A4 (Allow A4/Letter Paper Resizing)** selezionata in Microsoft Excel 2002. Per risolvere il problema, attenersi alle seguenti istruzioni:

1. Fare clic su **Opzioni... (Options...)** dal menu **Strumenti (Tools)**.
2. Deselezionare l'opzione **Conversione automatica Lettera USA/A4 (Allow A4/Letter Paper Resizing)** nella scheda **Internazionale (International)**.

- Quando si utilizza una stampante compatibile con la rete, non è possibile inviare fax da più computer contemporaneamente. Se si cerca di inviare un fax da un computer mentre è in corso l'invio di un fax da un altro computer, viene visualizzato un messaggio e non sarà possibile inviare il fax.

Assicurarsi che non sia in corso l'invio di un fax da un altro computer.

- Se si assegna il driver del fax alla porta Bluetooth, non è possibile inviare un fax dal computer.
- È possibile utilizzare i seguenti caratteri come **Numero di fax (Fax Number)**:

Carattere	Spiegazione
0 - 9 * #	Da utilizzare per i numeri di telefono e fax.
, p	Per inserire una pausa tra i numeri.
P	Per inserire una pausa alla fine di una sequenza di numeri.
T	I numeri dopo la T verranno inviati come segnale di tono.
+ - ( ), spazio	Per facilitare la lettura del numero. Non è possibile inserire uno spazio davanti a un numero.

\*Non è possibile utilizzare ".", "R", "M" o "E".

- È possibile immettere il seguente numero di caratteri in **Nome destinatario (Recipient Name)** e in **Numero di fax (Fax Number)**:

**Nome destinatario (Recipient Name):** fino a 16 caratteri

**Numero di fax (Fax Number):** fino a 60 caratteri

\* Il numero di caratteri che è possibile immettere varia a seconda delle regioni.

- Il driver del fax non funziona correttamente se viene deselezionata l'opzione **Attiva pool di stampa (Enable printer pooling)** nella scheda **Porte (Ports)** della finestra di dialogo **Proprietà Canon XXX series FAX (Canon XXX series FAX Properties)** (dove "XXX" è il nome del modello). Verificare che l'opzione sia selezionata.

Per dettagli su come aprire la finestra di dialogo **Proprietà Canon XXX series FAX (Canon XXX series FAX Properties)**, vedere "[Apertura della finestra di dialogo delle proprietà del driver del fax dall'icona del fax o della stampante.](#)"

## **Ricezione di fax**

---

- **Ricezione di fax**
- **Modifica delle impostazioni carta**
- **Ricezione in memoria**

## Ricezione di fax

In questa sezione viene descritta la preparazione necessaria per ricevere un fax e la modalità ricezione di un fax.

### Preparazione alla ricezione di un fax

Prepararsi alla ricezione di un fax attenendosi alla procedura descritta di seguito.

1. [Controllare che la stampante sia accesa.](#)



2. Selezionare **FAX** nella schermata HOME.

- [Utilizzo del touchscreen](#)

Viene visualizzata la schermata di standby Fax.

3. Verificare l'impostazione della modalità di ricezione.

Verificare l'impostazione della modalità di ricezione visualizzata nella schermata di standby del fax.

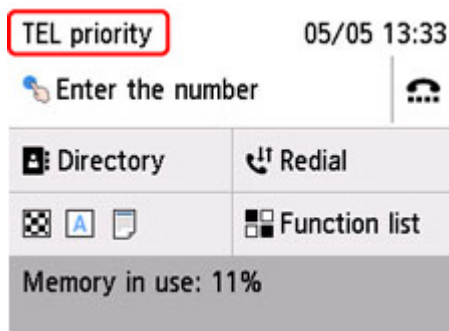

#### »»» Nota

- Per dettagli su come cambiare la modalità di ricezione:

- [Impostazione della modalità di ricezione](#)

4. [Caricare la carta.](#)

Caricare i fogli di carta comune.

5. Specificare le impostazioni carta in base alle esigenze.

- [Modifica delle impostazioni carta](#)

Questo passaggio completa la preparazione alla ricezione di fax.

Quando viene ricevuto un fax, questo viene stampato automaticamente sulla carta caricata.

## Ricezione di fax

La procedura di ricezione varia a seconda della modalità di ricezione selezionata.

### ►►► Nota

- Per dettagli sulla modalità di ricezione:
  - [Impostazione della modalità di ricezione](#)
- È possibile specificare le impostazioni avanzate di ciascuna modalità di ricezione.  
Per ulteriori informazioni sulle impostazioni avanzate della modalità di ricezione:
  - [Impostazioni avanzate della modalità di ricezione](#)
- Se la stampante non è stata in grado di stampare un fax ricevuto, archivia temporaneamente il fax non stampato nella memoria (ricezione in memoria).
  - [Ricezione in memoria](#)
- Quando si riceve un fax, è possibile salvarlo automaticamente su un'unità flash USB come file PDF oppure inoltrarlo automaticamente alla cartella condivisa sul computer come file PDF.
  - [Salvataggio di un documento nella memoria della stampante su un'unità flash USB](#)
  - [Inoltro di un documento nella memoria della stampante alla cartella condivisa sul computer](#)

### Quando è selezionata l'opzione Modalità priorità telefono (TEL priority mode):

- **Quando la chiamata è un fax:**

Il telefono suona quando è in arrivo una chiamata.

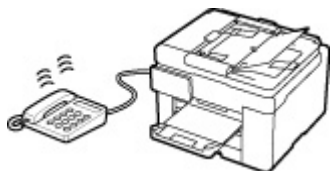

Sollevare la cornetta. Se si percepisce il tono del fax, attendere almeno 5 secondi dal termine del tono, quindi agganciare la cornetta.

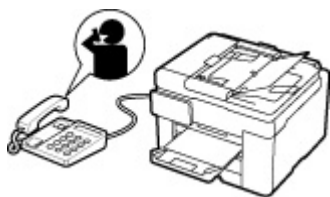

La stampante riceve il fax.



### ►►► Nota

- Se la stampante non passa alla ricezione fax, selezionare nuovamente **FAX** nella schermata HOME, quindi premere il pulsante **Nero (Black)** o **Colore (Color)** per ricevere il fax.

- Per ricevere un fax senza sollevare la cornetta, selezionare **Comm. man/aut: ATTIV. (Manual/auto switch: ON)** in **Avanzate (Advanced)**. **Ora inizio RIC (RX start time)** consente di specificare il numero di secondi che trascorrono prima che la stampante passi alla ricezione fax.
- Se si è abbonati al servizio Duplex Ringing di Hong Kong, quando si riceve una chiamata in entrata con una suoneria specifica per fax, il telefono squilla il numero di volte specificato. La stampante passerà quindi alla ricezione automatica di un fax senza che la cornetta venga sollevata.

Il numero di squilli del telefono prima che passi alla modalità di ricezione fax può essere modificato.

- Impostare la stampante in modo da consentire all'utente di avviare la ricezione di fax da un telefono collegato (ricezione remota).

■ RIC remota

- **Quando la segreteria telefonica è collegata alla stampante:**

■ Se la segreteria telefonica è impostata sulla modalità di risposta, selezionare **RX facile da usare: ATTIV. (User-friendly RX: ON)** in **Avanzate (Advanced)**. Se la chiamata è un fax, la stampante riceverà il fax automaticamente.

■ Se la modalità di risposta è disattivata sulla segreteria telefonica, sollevare la cornetta. Se si percepisce il tono del fax, attendere almeno 5 secondi dal termine del tono, quindi agganciare la cornetta.

■ Se **Comm. man/aut: ATTIV. (Manual/auto switch: ON)** è selezionato in **Avanzate (Advanced)**, impostare **Ora inizio RIC (RX start time)** su un tempo più lungo rispetto a quello atteso dalla segreteria telefonica prima di iniziare a funzionare. Dopo aver effettuato tale impostazione, si consiglia di chiamare la segreteria telefonica con un telefono cellulare e così via per verificare che i messaggi siano registrati correttamente nella segreteria telefonica.

■ Impostare la segreteria telefonica sulla modalità di risposta e regolarla come indicato di seguito:

- L'intero messaggio non deve essere più lungo di 15 secondi.
- Nel messaggio, comunicare ai chiamanti il modo per inviare un fax.

- **Quando la chiamata è vocale:**

Il telefono suona quando è in arrivo una chiamata.

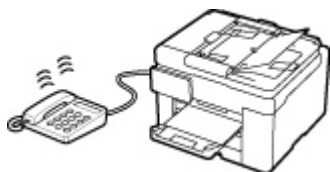

Sollevare la cornetta, quindi parlare al telefono.



## »» Nota

- Se la stampante passa inaspettatamente alla ricezione fax durante le telefonate, selezionare **RX facile da us.: DISATT. (User-friendly RX: OFF)** in **Avanzate (Advanced)**.
- Se l'opzione **Comm. man/aut: ATTIV. (Manual/auto switch: ON)** è selezionata in **Avanzate (Advanced)**, per rispondere a una chiamata in ingresso è necessario sollevare la cornetta entro il tempo specificato in **Ora inizio RIC (RX start time)**. In caso contrario, la stampante passerà alla modalità di ricezione fax.

## Quando è selezionata l'opzione Solo modo FAX (FAX only mode):

- **Quando la chiamata è un fax:**

La stampante riceve il fax automaticamente.



## »» Nota

- Se alla stampante è collegato un telefono, quest'ultimo squilla all'arrivo di una chiamata.
- È possibile modificare il numero di squilli del telefono con **Conteggio squilli (Ring count)** in **Avanzate (Advanced)**.

## Quando è selezionata l'opzione DRPD o Network switch:

- **Quando la chiamata è un fax:**

Il telefono suona quando è in arrivo una chiamata.

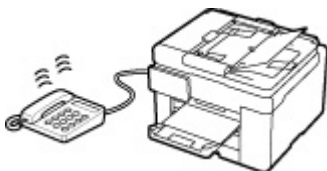

Il fax viene ricevuto automaticamente quando la stampante rileva l'impostazione suoneria fax.



## »» Nota

- È possibile modificare il numero di squilli del telefono.

■ [Impostazioni avanzate della modalità di ricezione](#)

- **Quando la chiamata è vocale:**

Il telefono suona quando è in arrivo una chiamata.

Se la stampante non rileva l'impostazione della suoneria fax, il telefono continuerà a squillare.

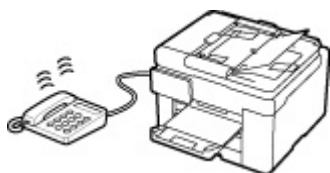

Sollevare la cornetta, quindi parlare al telefono.



### ►► Nota

- Per utilizzare questa funzione, è necessario abbonarsi a un servizio compatibile fornito dalla propria società telefonica.

- **Per DRPD**

È necessario selezionare l'impostazione suoneria appropriata sulla stampante.

■ [Impostazione della suoneria DRPD \(solo Stati Uniti e Canada\)](#)

- **Per switch di rete**

Il nome di questo servizio varia in base al Paese o alla regione di acquisto. Questa impostazione può non essere disponibile nel Paese o nella regione di acquisto.

## Modifica delle impostazioni carta

Questa stampante stampa i fax ricevuti sulla carta caricata in precedenza. È possibile utilizzare il pannello dei comandi per modificare le impostazioni di stampa dei fax. Assicurarsi che le impostazioni siano adatte alla carta caricata.

### ►►► Importante

- Se il formato della carta caricata è diverso da quello specificato nell'impostazione delle dimensioni carta, i fax ricevuti vengono archiviati nella memoria della stampante e sul touchscreen viene visualizzato il messaggio **Verificare formato pagina e toccare [OK]. (Check the page size and tap [OK].)** In questo caso, caricare carta dello stesso formato specificato nell'impostazione delle dimensioni carta, quindi selezionare **OK**.

È anche possibile premere il pulsante **Stop** per chiudere il messaggio e stampare i documenti archiviati nella memoria della stampante in un secondo momento.

#### ■ [Stampa di documenti nella memoria della stampante](#)

- Se la carta non è stata caricata oppure si è esaurita durante la stampa, i fax ricevuti vengono archiviati nella memoria della stampante e sul touchscreen viene visualizzato il messaggio di errore indicante l'assenza di carta. In tal caso, caricare la carta e selezionare **OK**.

È anche possibile premere il pulsante **Stop** per chiudere il messaggio e stampare i documenti archiviati nella memoria della stampante in un secondo momento.

#### ■ [Stampa di documenti nella memoria della stampante](#)

### ►►► Nota

- Se il mittente invia un documento con formato superiore a Letter o Legal, ad esempio 11" x 17", la periferica del mittente potrebbe inviare il fax con un formato ridotto o suddiviso automaticamente oppure inviare solo una parte dell'originale.

1. [Controllare che la stampante sia accesa.](#)



2. Selezionare **FAX** nella schermata HOME.

#### ■ [Utilizzo del touchscreen](#)

Viene visualizzata la schermata di standby Fax.

3. Selezionare **Elenco funz. (Function list)**

Viene visualizzata la schermata **Elenco funz. (Function list)**.

4. Selezionare **Impostazioni carta FAX (Fax paper settings)**.

Viene visualizzata la schermata **Impostazioni carta FAX (Fax paper settings)**.

5. Specificare le impostazioni.



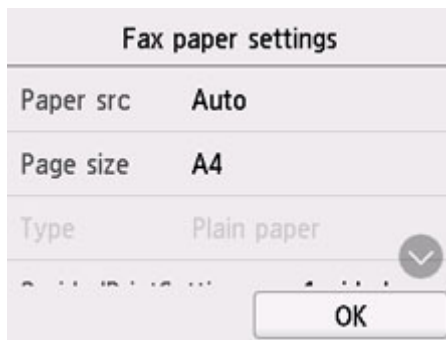

#### al. carta (Paper src)

Selezionare l'alimentazione carta (**Vassoio posteriore (Rear tray)/Cassetto 1 (Cassette 1)/Cassetto 2 (Cassette 2)/Automatico (Auto)**) in cui è caricata la carta.

#### »»» Nota

- Quando si seleziona **Automatico (Auto)**, la carta è alimentata dall'alimentazione carta in cui è caricata la carta che corrisponde alle impostazioni carta (formato pagina e tipo di supporto).

#### Formato pagina (Page size)

Selezionare il formato pagina tra **A4**, **Letter** o **Legal**.

#### Tipo (Type) (Tipo di supporto)

Il tipo di carta è impostato su **Carta comune (Plain paper)**.

#### Imp. st. Su 2 lati (2-sidedPrintSetting)

Selezionare la stampa fronte retro o solo fronte.

La stampa fronte/retro è disponibile per i fax in bianco e nero. I fax a colori vengono stampati su lato singolo indipendentemente da questa impostazione.

Dopo aver selezionato **Su 2 lati (2-sided)** per **Imp. st. Su 2 lati (2-sidedPrintSetting)**, specificare il lato di pinzatura.

#### »»» Nota

- Quando **Formato pagina (Page size)** è impostata su **A4** o su **Letter**, i fax ricevuti vengono stampati in fronte/retro.

### 6. Selezionare **OK**.

## Ricezione in memoria

Se non è stato possibile stampare il fax ricevuto, la stampante lo archivia in memoria. La spia **Memoria FAX (FAX Memory)** è accesa e viene visualizzato il messaggio **Fax ricevuto. Salvato in memoria. (Fax received. Saved in memory.)** nella schermata di standby del fax.

### ►►► Importante

- Se si scollega il cavo di alimentazione, tutti i fax archiviati nella memoria della stampante vengono eliminati. Alla successiva accensione della stampante, selezionare **OK** dopo la visualizzazione della schermata di conferma. Verrà stampato l'elenco dei fax eliminati dalla memoria della stampante (RAPPORTO AZZERAMENTO MEMORIA (MEMORY CLEAR REPORT)).

Se la stampante riceve un fax in una delle condizioni seguenti, archiverà automaticamente nella memoria il fax ricevuto.

- **La stampante è impostata per archiviare in memoria i fax ricevuti:**

Se si seleziona **Non stampare (Do not print)** per **Documenti ricevuti (Received documents)** in **Impostazioni stampa automatica (Auto print settings)** di **Impostazioni FAX (FAX settings)**, i fax ricevuti vengono archiviati nella memoria della stampante.

È possibile stampare i fax archiviati nella memoria della stampante dalla schermata **Riferimento memoria (Memory reference)** del menu Fax.

- [Stampa di documenti nella memoria della stampante](#)

### ►►► Nota

- Per stampare automaticamente i fax ricevuti, selezionare **Stamp (Print)** per **Documenti ricevuti (Received documents)** in **Impostazioni stampa automatica (Auto print settings)** di **Impostazioni FAX (FAX settings)**.

- [Impostazioni stampa automatica \(Auto print settings\)](#)

- **Si è verificato un errore nella stampante:**

Se si seleziona **Stamp (Print)** per **Documenti ricevuti (Received documents)** in **Impostazioni stampa automatica (Auto print settings)** di **Impostazioni FAX (FAX settings)**, i fax ricevuti vengono stampati automaticamente. Tuttavia, se si verifica uno dei seguenti errori, il fax ricevuto non verrà stampato. In questo caso, verrà archiviato nella memoria della stampante.

Una volta corretto l'errore, i fax archiviati nella memoria della stampante vengono stampati automaticamente.

- La quantità di inchiostro rimanente non è sufficiente per stampare un fax:

Ricaricare i serbatoi d'inchiostro.

- [Ricarica dei serbatoi d'inchiostro](#)

### ►►► Nota

- Quando il fax rimane nella memoria della stampante, è possibile ristamparlo dopo avere ricaricato i serbatoi d'inchiostro.

- La carta è esaurita:

Caricare la carta e selezionare **OK** sul touchscreen.

- È stato caricato un formato carta diverso da quello specificato per **Formato pagina (Page size)** in **Impostazioni carta FAX (Fax paper settings)**:

Caricare lo stesso formato carta specificato da **Formato pagina (Page size)** in **Impostazioni carta FAX (Fax paper settings)**, quindi selezionare **OK** sul touchscreen.

- **È stato premuto il pulsante Stop per annullare la stampa di un fax:**

Premere il pulsante **HOME** e selezionare **FAX** per riprendere la stampa del fax.

### »» Nota

- La stampante può archiviare fino a 250 pagine\* (30 documenti max.) di fax in memoria.
  - \* Quando si utilizza il diagramma ITU-T N. 1 (modalità standard)
- Se durante la ricezione in memoria, la memoria della stampante si esaurisce, vengono memorizzate solo le pagine che sono già state ricevute. Stampare i fax ricevuti e archiviati nella memoria della stampante, salvarli nell'unità flash USB, eliminarli dalla memoria della stampante e chiedere al mittente di inviare nuovamente i fax.

■ [Documenti archiviati nella memoria della stampante](#)

## **Altre funzioni fax utili**

---

- **Documenti archiviati nella memoria della stampante**

## Documenti archiviati nella memoria della stampante

Se l'invio di fax non viene completato o se la stampante non è stata in grado di stampare i fax ricevuti, questi vengono archiviati nella memoria della stampante.

Se si verifica un errore durante la trasmissione di un fax, il documento non viene archiviato nella memoria della stampante.

Nei seguenti casi, la stampante non è in grado di stampare il fax ricevuto e lo archivia automaticamente nella memoria.

- La quantità di inchiostro rimanente non è sufficiente per stampare un fax.
- La carta è esaurita.
- È stato caricato un formato carta diverso da quello specificato per **Formato pagina (Page size)** in **Impostazioni carta FAX (Fax paper settings)**.
- **Non stampare (Do not print)** è stato selezionato per **Documenti ricevuti (Received documents)** in **Impostazioni stampa automatica (Auto print settings)** di **Impostazioni FAX (FAX settings)**.
- È stato premuto il pulsante **Stop** per annullare la stampa di un fax ricevuto.

### ►►► Importante

- Se si scollega il cavo di alimentazione della stampante, tutti i fax archiviati in memoria vengono eliminati.

Per ulteriori informazioni su come scollegare il cavo di alimentazione, vedere [Scollegamento della stampante](#).

È possibile stampare o eliminare i fax archiviati nella memoria della stampante. È anche possibile salvare i fax ricevuti e archiviati nella memoria della stampante sull'unità flash USB.

- Per stampare un documento nella memoria della stampante:
  - [Stampa di documenti nella memoria della stampante](#)
- Per eliminare un documento nella memoria della stampante:
  - [Eliminazione di documenti dalla memoria della stampante](#)
- Per salvare un documento su una scheda di memoria
  - [Salvataggio di un documento nella memoria della stampante su un'unità flash USB](#)
- Per inoltrare un documento alla cartella condivisa sul computer
  - [Inoltro di un documento nella memoria della stampante alla cartella condivisa sul computer](#)

### ►►► Nota

- Quando si conferma, stampa o elimina un documento archiviato nella memoria della stampante, è necessario specificarlo utilizzando il numero di transazione corrispondente. Se non si conosce il numero di transazione del documento desiderato, stampare prima l'elenco dei documenti (ELENCO MEMORIA (MEMORY LIST)).

Per ulteriori informazioni su come stampare l'ELENCO MEMORIA (MEMORY LIST), vedere [Stampa di documenti nella memoria della stampante](#).

## Stampa di documenti nella memoria della stampante

È possibile stampare un documento specifico archiviato nella memoria della stampante oppure tutti i documenti ricevuti in memoria contemporaneamente.

Quando si stampa un documento specifico, è necessario specificarlo utilizzando il numero di transazione corrispondente. Se non si conosce il numero di transazione del documento desiderato, stampare prima l'elenco dei documenti (ELENCO MEMORIA (MEMORY LIST)).

1. [Controllare che la stampante sia accesa.](#)
2. [Caricare la carta.](#)



3. Selezionare **FAX** nella schermata HOME.

### ■ [Utilizzo del touchscreen](#)

Viene visualizzata la schermata di standby Fax.

4. Selezionare **Elenco funz. (Function list)**

Viene visualizzata la schermata **Elenco funz. (Function list)**.

5. Selezionare **Riferimento memoria (Memory reference)**.

Viene visualizzato l'elenco memoria.

Memory list	
05/05 12:10 0123456789	0001 Color
<b>A</b> — 05/05 12:12 0876543219	0002 — <b>B</b> Color — <b>C</b>
05/05 12:12 0789456123	0003 Color
Print doc. list	Batch process

A: Data/ora della transazione e numero di fax/telefono

B: Numero di transazione (Nr. TR/RIC)

Un numero di transazione da "0001" a "4999" indica un documento inviato.

Un numero di transazione da "5001" a "9999" indica un documento ricevuto.

C: L'opzione **Colore (Color)** viene visualizzata per la trasmissione/ricezione a colori. Non viene visualizzata alcuna opzione per la trasmissione/ricezione in bianco e nero.

### »»» **Nota**

- Se nella memoria della stampante non è archiviato alcun documento, viene visualizzato il messaggio **Nessun documento in memoria. (There is no document in memory.)**. Selezionare **OK** per tornare alla schermata precedente.

## 6. Selezionare un menu di stampa.

- Per stampare l'elenco memoria (ELENCO MEMORIA (MEMORY LIST)):

È possibile stampare un elenco dei documenti presenti nella memoria della stampante selezionando **Stmp el. doc. (Print doc. list)**

Quando viene visualizzata la schermata di conferma della stampa, selezionare **Si (Yes)**. La stampa viene avviata.

L'ELENCO MEMORIA (MEMORY LIST) riporta il numero di transazione del fax non inviato o non stampato (Nr. TR/RIC), la modalità della transazione, il numero del destinatario e la data e l'ora della transazione.

Un numero di transazione da "0001" a "4999" sull'ELENCO MEMORIA (MEMORY LIST) indica un documento inviato. Un numero di transazione da "5001" a "9999" sull'ELENCO MEMORIA (MEMORY LIST) indica un documento ricevuto.

- Per specificare un documento da stampare:

Selezionare un documento da stampare nella schermata **Elenco memoria (Memory list)**, quindi selezionare **Stampa docum.specificato (Print specified document)**.

### ▶▶▶ Nota

- Se il documento specificato non è archiviato nella memoria della stampante, viene visualizzato il messaggio **Non è presente alcun documento da stampare. (There is no document that can be printed.)**. Selezionare **OK** per tornare alla schermata precedente.

Viene visualizzata la schermata di conferma per selezionare se stampare solo la prima pagina del documento.

Se si seleziona **Si (Yes)**, viene stampata solo la prima pagina del documento. Il documento resta archiviato nella memoria della stampante.

Se si seleziona **No**, vengono stampate tutte le pagine del documento. La schermata di conferma dell'eliminazione del documento stampato dalla memoria della stampante viene visualizzata dopo la stampa.

- Per stampare tutti i documenti ricevuti archiviati nella memoria della stampante:

Selezionare **Proc. batch (Batch process)**, quindi selezionare **Stampa tutti i doc. RX (Print all RX documents)**.

Quando viene visualizzata la schermata di conferma della stampa, selezionare **Si (Yes)**. Vengono stampati tutti i documenti della memoria della stampante.

Ogni volta che viene stampato un documento, viene visualizzata la schermata in cui si richiede di confermare l'eliminazione del documento stampato dalla memoria della stampante.

Se si seleziona **Si (Yes)**, il documento stampato viene eliminato dalla stampante.

## Eliminazione di documenti dalla memoria della stampante

È possibile eliminare un documento specifico archiviato nella memoria della stampante oppure tutti i documenti in memoria contemporaneamente.

### ►► Nota

- Quando si elimina un documento specifico, è necessario specificarlo utilizzando il numero di transazione corrispondente. Se non si conosce il numero di transazione del documento desiderato, stampare prima l'elenco dei documenti (ELENCO MEMORIA (MEMORY LIST)).

■ [Stampa di documenti nella memoria della stampante](#)

#### 1. [Controllare che la stampante sia accesa.](#)



#### 2. Selezionare **FAX** nella schermata HOME.

■ [Utilizzo del touchscreen](#)

Viene visualizzata la schermata di standby Fax.

#### 3. Selezionare **Elenco funz. (Function list)**

Viene visualizzata la schermata **Elenco funz. (Function list)**.

#### 4. Selezionare **Riferimento memoria (Memory reference)**.

Viene visualizzato l'elenco memoria.

Memory list	
05/05 12:10 0123456789	0001 Color
<b>A</b> — 05/05 12:12 0876543219	0002 — <b>B</b> Color — <b>C</b>
05/05 12:12 0789456123	0003 Color
Print doc. list	Batch process

A: Data/ora della transazione e numero di fax/telefono

B: Numero di transazione (Nr. TR/RIC)

Un numero di transazione da "0001" a "4999" indica un documento inviato.

Un numero di transazione da "5001" a "9999" indica un documento ricevuto.

C: L'opzione **Colore (Color)** viene visualizzata per la trasmissione/ricezione a colori. Non viene visualizzata alcuna opzione per la trasmissione/ricezione in bianco e nero.



## »» Nota

- Se nella memoria della stampante non è archiviato alcun documento, viene visualizzato il messaggio **Nessun documento in memoria. (There is no document in memory.)**. Selezionare **OK** per tornare alla schermata precedente.

### 5. Selezionare un menu di eliminazione.

- Per specificare un documento da eliminare:

Selezionare un documento da eliminare nella schermata **Elenco memoria (Memory list)**, quindi selezionare **Elimina doc. specificato (Delete specified doc.)**.

## »» Nota

- Se il documento specificato non è archiviato nella memoria della stampante, viene visualizzato il messaggio **Non è presente alcun documento da eliminare. (There is no document that can be deleted.)**. Selezionare **OK** per tornare alla schermata precedente.

Viene visualizzata la schermata di conferma.

Se si seleziona **Sì (Yes)**, il documento specificato viene eliminato dalla memoria della stampante.

- Per eliminare tutti i documenti archiviati nella memoria della stampante:

Selezionare **Proc. batch (Batch process)**, quindi selezionare **Elimina tutti i documenti (Delete all documents)**.

Viene visualizzata la schermata di conferma.

Se si seleziona **Sì (Yes)**, tutti i documenti vengono eliminati dalla memoria della stampante.

## Salvataggio di un documento nella memoria della stampante su un'unità flash USB

È possibile salvare nell'unità flash USB i fax ricevuti archiviati nella memoria della stampante come file PDF utilizzando il pannello dei comandi della stampante.

È possibile salvare nell'unità flash USB un documento specifico archiviato nella memoria della stampante oppure salvare tutti i documenti in memoria contemporaneamente nell'unità flash USB.

### ►►► Importante

- Non rimuovere l'unità flash USB dalla stampante fino al termine del salvataggio.
- Per motivi di sicurezza e per evitare problemi imprevisti, si consiglia di eseguire periodicamente il backup su un altro tipo di supporto dei fax salvati su un'unità flash USB.
- Canon declina qualsiasi responsabilità per eventuali malfunzionamenti o perdite di dati occorsi per qualsiasi ragione, anche durante il periodo di garanzia della stampante.

### ►►► Nota

- Quando si salva un documento specifico, è necessario specificarlo utilizzando il numero di transazione corrispondente. Se non si conosce il numero di transazione del documento desiderato, stampare prima l'elenco dei documenti (ELENCO MEMORIA (MEMORY LIST)).

#### ■ [Stampa di documenti nella memoria della stampante](#)

- Dopo averlo salvato nella memoria della stampante sull'unità flash USB, il fax resta comunque archiviato nella memoria della stampante.

Per ulteriori informazioni sull'eliminazione del fax dalla memoria della stampante, vedere [Eliminazione di documenti dalla memoria della stampante](#).

1. [Controllare che la stampante sia accesa.](#)

2. [Inserire un'unità flash USB.](#)

3. Selezionare  **FAX** nella schermata HOME.

#### ■ [Utilizzo del touchscreen](#)

Viene visualizzata la schermata di standby Fax.

4. Selezionare **Elenco funz. (Function list)**

Viene visualizzata la schermata **Elenco funz. (Function list)**.

5. Selezionare **Riferimento memoria (Memory reference)**.

Viene visualizzato l'elenco memoria.

Memory list	
05/05 12:10 0123456789	0001 Color
<b>A</b> — 05/05 12:12 0876543219	0002 — <b>B</b> Color — <b>C</b>
05/05 12:12 0789456123	0003 Color

Print doc. list      Batch process

A: Data/ora della transazione e numero di fax/telefono

B: Numero di transazione (Nr. TR/RIC)

Un numero di transazione da "0001" a "4999" indica un documento inviato.

Un numero di transazione da "5001" a "9999" indica un documento ricevuto.

C: L'opzione **Colore (Color)** viene visualizzata per la trasmissione/ricezione a colori. Non viene visualizzata alcuna opzione per la trasmissione/ricezione in bianco e nero.

### »»» Nota

- Se nella memoria della stampante non è archiviato alcun documento, viene visualizzato il messaggio **Nessun documento in memoria. (There is no document in memory.)**. Selezionare **OK** per tornare alla schermata precedente.

## 6. Selezionare un menu di salvataggio.

- Per specificare un documento da salvare nell'unità flash USB:

Selezionare un documento da salvare nella schermata **Elenco memoria (Memory list)**, quindi selezionare **Salva doc. specificato (Save specified document)**.

### »»» Nota

- Se il documento specificato non è archiviato nella memoria della stampante, viene visualizzato il messaggio **Non è presente alcun documento da salvare. (There is no document that can be saved.)**. Selezionare **OK** per tornare alla schermata precedente.

Selezionare **Unità flash USB (USB flash drive)** come destinazione. Il documento specificato viene salvato nell'unità flash USB.

- Per salvare tutti i documenti ricevuti e archiviati nella memoria della stampante nell'unità flash USB:

Selezionare **Proc. batch (Batch process)**, quindi selezionare **Salva tutti i documenti RX (Save all RX documents)**.

Selezionare **Unità flash USB (USB flash drive)** come destinazione. Tutti i documenti vengono salvati nell'unità flash USB.

### »»» Nota

- È possibile salvare fino a 250 pagine di fax come un unico file PDF.
- È possibile salvare fino a 2000 file PDF in un'unità flash USB.

- I fax vengono salvati in base all'ordine del numero di transazione quando è stato selezionato **Salva tutti i documenti RX (Save all RX documents)**.
- Se l'unità flash USB viene rimossa o si riempie durante il salvataggio dei fax, sul touchscreen viene visualizzato un messaggio di errore. Selezionare **OK** per ignorare l'errore.
- Nell'unità flash USB, la cartella e il file in cui vengono salvati i fax presentano i nomi seguenti:
  - Nome cartella: CANON\_SC\FAXDOC\0001
  - Nome del file (estensione: PDF): numeri in sequenza, a partire da FAX\_0001
  - Data file: la data e l'ora del salvataggio come impostati nella stampante.

Per ulteriori informazioni su come impostare data e ora:

- [Impostazione della data e dell'ora](#)

## Inoltro di un documento nella memoria della stampante alla cartella condivisa sul computer

I fax ricevuti e archiviati nella memoria della stampante possono essere inoltrati alla cartella condivisa sul computer come file PDF utilizzando il pannello dei comandi della stampante.

È possibile inoltrare un documento specifico archiviato nella memoria della stampante alla cartella documenti sul computer oppure inoltrare contemporaneamente tutti i documenti archiviati in memoria alla cartella condivisa sul computer.

### ►►► Importante

- Non scollegare la stampante dal computer mentre la stampante inoltra i fax ricevuti alla cartella condivisa sul computer.
- Canon declina qualsiasi responsabilità per eventuali malfunzionamenti o perdite di dati occorsi per qualsiasi ragione, anche durante il periodo di garanzia della stampante.

### ►►► Nota

- Registrare preventivamente la cartella di destinazione utilizzando Quick Utility Toolbox.

Per ulteriori informazioni sulla registrazione della cartella di destinazione:

■ Per Windows:

- Impostazioni cartella di destinazione

■ Per Mac OS:

- Impostazioni cartella di destinazione

- Quando si inoltra un documento specifico, è necessario specificarlo utilizzando il numero di transazione corrispondente. Se non si conosce il numero di transazione del documento desiderato, stampare prima l'elenco dei documenti (ELENCO MEMORIA (MEMORY LIST)).

■ [Stampa di documenti nella memoria della stampante](#)

- Dopo aver inoltrato il fax archiviato nella memoria della stampante alla cartella condivisa sul computer, il fax resta comunque archiviato nella memoria della stampante.

Per ulteriori informazioni sull'eliminazione del fax dalla memoria della stampante, vedere [Eliminazione di documenti dalla memoria della stampante](#).

1. [Controllare che la stampante sia accesa](#).

2. Assicurarsi che la stampante sia collegata al computer di destinazione.

3. Selezionare  **FAX** nella schermata HOME.

■ [Utilizzo del touchscreen](#)

Viene visualizzata la schermata di standby Fax.

#### 4. Selezionare **Elenco funz. (Function list)**

Viene visualizzata la schermata **Elenco funz. (Function list)**.

#### 5. Selezionare **Riferimento memoria (Memory reference)**.

Viene visualizzato l'elenco memoria.

Memory list	
05/05 12:10 0123456789	0001 Color
<b>A</b> 05/05 12:12 0876543219	0002 <b>B</b> Color <b>C</b>
05/05 12:12 0789456123	0003 Color

Print doc. list      Batch process

A: Data/ora della transazione e numero di fax/telefono

B: Numero di transazione (Nr. TR/RIC)

Un numero di transazione da "0001" a "4999" indica un documento inviato.

Un numero di transazione da "5001" a "9999" indica un documento ricevuto.

C: L'opzione **Colore (Color)** viene visualizzata per la trasmissione/ricezione a colori. Non viene visualizzata alcuna opzione per la trasmissione/ricezione in bianco e nero.

#### ►►► Nota

- Se nella memoria della stampante non è archiviato alcun documento, viene visualizzato il messaggio **Nessun documento in memoria. (There is no document in memory.)**. Selezionare **OK** per tornare alla schermata precedente.

#### 6. Selezionare un menu di inoltro.

- Per specificare un documento da inoltrare alla cartella condivisa sul computer:

Selezionare un documento da inoltrare nella schermata **Elenco memoria (Memory list)**, quindi selezionare **Salva doc. specificato (Save specified document)**.

#### ►►► Nota

- Se il documento specificato non è archiviato nella memoria della stampante, viene visualizzato il messaggio **Non è stato ricevuto alcun documento da inoltrare. (There is no document that can be forwarded.)**. Selezionare **OK** per tornare alla schermata precedente.

Selezionare **Cartella di destinazione (Destination folder)** come destinazione.

Selezionare una cartella di destinazione per inoltrare il documento specificato alla cartella condivisa sul computer.

#### ►►► Nota

- Quando si specifica un codice PIN per una cartella registrata, viene visualizzata una schermata che richiede l'inserimento del codice PIN. Immettere il codice PIN per poter assegnare la cartella condivisa come destinazione.

- Per inoltrare tutti i documenti ricevuti e archiviati nella memoria della stampante alla cartella condivisa sul computer:

Selezionare **Proc. batch (Batch process)**, quindi selezionare **Salva tutti i documenti RX (Save all RX documents)**.

Selezionare **Cartella di destinazione (Destination folder)** come destinazione.

Selezionare una cartella di destinazione per inoltrare tutti i documenti alla cartella condivisa sul computer.

### »»» Nota

- Quando si specifica un codice PIN per una cartella registrata, viene visualizzata una schermata che richiede l'inserimento del codice PIN. Immettere il codice PIN per poter assegnare la cartella condivisa come destinazione.

### »»» Nota

- È possibile inoltrare fino a 250 pagine di fax come un unico file PDF.
- È possibile inoltrare fino a 2000 file PDF alla cartella condivisa sul computer.
- I fax vengono inoltrati in base all'ordine del numero di transazione se è stato selezionato **Salva tutti i documenti RX (Save all RX documents)**.
- Se la stampante viene scollegata dal computer o se nel computer si verifica un errore di scrittura mentre è in corso l'inoltro dei fax, sul touchscreen viene visualizzato il messaggio di errore. Selezionare **OK** per ignorare l'errore.
- I fax inoltrati alla cartella condivisa vengono denominati con il numero di serie a partire da FAX\_0001 (estensione di file: PDF).

## Domande frequenti

---



Rete

- [Impossibile trovare la stampante in una rete](#)
- [Impossibile trovare la stampante durante l'utilizzo del Wi-Fi](#)
- [Chiave di rete \(password\) sconosciuta](#)
- Impossibile stampare o collegare

Per altre domande sulla rete, [fare clic qui](#).

---



Stampa

- [La stampante non stampa](#)
  - [Le stampe sono vuote/sfocate o confuse/imprecise o presentano colori sbiaditi/striature o linee](#)
  - [I risultati di stampa non sono soddisfacenti](#)
  - [Cosa fare quando la carta è inceppata](#)
  - Impossibile stampare o collegare
- 



Installazione

- [Installazione degli MP Drivers non riuscita \(Windows\)](#)
- 



Fax

- [Impossibile inviare un fax](#)
  - [Impossibile stampare fax/Viene visualizzato il messaggio "Fax ricevuto. Salvato in memoria."](#)
  - Impossibile ricevere fax/Impossibile ricevere fax a colori
  - Guida all'impostazione FAX
- 



Errore

- [Quando si verifica un errore](#)
  - [Viene visualizzato un messaggio \(Codice supporto\)](#)
  - Riparazione della stampante
- 

## Risolvere i problemi

---

### La stampante non funziona

- [La stampante non si accende](#)
  - [La stampante si spegne inaspettatamente o ripetutamente](#)
  - [Sul touchscreen appare la lingua sbagliata](#)
  - Il display sul touchscreen è spento
  - [Problemi di connessione USB](#)
  - [Impossibile comunicare con la stampante tramite USB](#)
- 
- [La stampante non stampa](#)
  - Interruzioni durante la copia/stampa



- Impossibile stampare utilizzando AirPrint
- La stampante stampa lentamente
- [L'inchiostro non fuoriesce](#)
- [Cosa fare quando la carta è inceppata](#)
- [La stampante non preleva o alimenta la carta/Errore "Nessuna carta"](#)
- Problemi della stampa fronte/retro automatica
- Carta non caricata da alimentazione carta specificata nel driver della stampante (Windows)
- [I risultati di stampa non sono soddisfacenti](#)

---

#### ■ [Problemi di scansione \(Windows\)](#)

- Problemi di scansione (macOS)
- Risultati di scansione non soddisfacenti (Windows)
- Risultati di scansione non soddisfacenti (macOS)

---

#### ■ [Impossibile stampare/eseguire la scansione dallo smartphone/tablet](#)

- [Impossibile inviare un fax](#)
- [Impossibile stampare fax/Viene visualizzato il messaggio "Fax ricevuto. Salvato in memoria."](#)
- Impossibile ricevere fax/Impossibile ricevere fax a colori
- [Impossibile comporre i numeri](#)
- [Disconnessione del telefono durante una chiamata](#)

### Impossibile impostare correttamente (rete)

- [Impossibile trovare la stampante durante l'impostazione](#)
  - [Impossibile trovare la stampante durante l'utilizzo del Wi-Fi](#)
  - Impossibile trovare la Stampante durante l'utilizzo della rete LAN wired
  - [La stampante ha improvvisamente smesso di funzionare per vari motivi](#)
  - [Chiave di rete \(password\) sconosciuta](#)
  - Password amministratore della stampante dimenticata
  - [Impossibile utilizzare la stampante dopo aver sostituito un router wireless o averne modificato le impostazioni](#)
- 
- Messaggio visualizzato sul computer durante l'impostazione
  - [Controllo delle informazioni rete](#)
  - [Ripristino delle impostazioni di fabbrica](#)

### Impossibile impostare correttamente (installazione)

- [Installazione degli MP Drivers non riuscita \(Windows\)](#)
- [Aggiornamento degli MP Drivers nell'ambiente di rete \(Windows\)](#)

### Viene visualizzato un errore o un messaggio

- [Quando si verifica un errore](#)
  - [Viene visualizzato un messaggio \(Codice supporto\)](#)
  - Sulla schermata di standby del fax viene visualizzato un messaggio relativo al fax
  - [Elenco dei codici supporto per errore](#)
- 
- Messaggi di errore di IJ Scan Utility (Windows)
  - Messaggi di errore di IJ Scan Utility Lite (macOS)
  - Messaggi di errore di ScanGear (driver dello scanner) (Windows)

## Problemi di funzionamento

---

- [Problemi di comunicazione di rete](#)

- [Problemi di stampa](#)
- [Problemi di stampa/scansione con lo smartphone/tablet](#)
- [Problemi di scansione \(Windows\)](#)
- Problemi di scansione (macOS)
- [Problemi con il fax](#)
- [Problemi meccanici](#)
- [Problemi di installazione e download](#)
- [Errori e messaggi](#)
- Se non è possibile risolvere un problema
- Riparazione della stampante

## Impostazioni di rete e problemi comuni

Qui sono riportate le domande frequenti sulla rete. Selezionare un metodo di connessione in uso o da utilizzare.

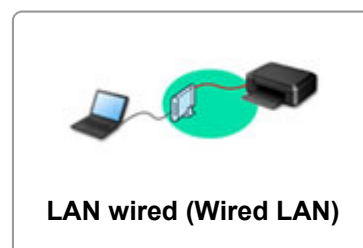

### Rete wireless

#### Impossibile trovare la stampante

- [Impossibile trovare la stampante durante l'utilizzo del Wi-Fi](#)
- [Impossibile trovare la stampante durante l'impostazione](#)
- [Impossibile procedere oltre la schermata Connessione stampante \(Impossibile trovare la stampante connessa tramite USB\)](#)
- Ricerca della stampante per IP o nome host durante l'impostazione
- Errore durante l'impostazione Wi-Fi
- [Rilevato lo stesso nome di stampante](#)
- [Metodo per la riconfigurazione della connessione LAN/Metodo per la riconfigurazione della connessione Wi-Fi](#)

#### Impossibile stampare o collegare

- [La stampante ha improvvisamente smesso di funzionare per vari motivi](#)
- [Impossibile utilizzare la stampante dopo aver sostituito un router wireless o averne modificato le impostazioni](#)
- Impossibile accedere a Internet tramite Wi-Fi dalla periferica di comunicazione
- Connessione di stampante e router wireless in modalità Connessione w.less facile
- Impossibile collegare smartphone/tablet al router wireless
- Errore durante l'impostazione Wi-Fi
- [Consente di connettersi a un altro computer tramite LAN/Modifica la connessione da USB a LAN](#)
- Impossibile stampare o collegare

#### Consigli sulle impostazioni LAN/Modifica delle impostazioni LAN

- [Chiave di rete \(password\) sconosciuta](#)
- Password amministratore della stampante dimenticata
- [Controllo delle informazioni rete](#)
- [Ripristino delle impostazioni di fabbrica](#)
- Controllo SSID/chave del router wireless
- Controllo del nome di rete (SSID) del router wireless per smartphone/tablet
- Funzione Separatore di privacy/Separatore di SSID/Separazione di rete
- [Impostazioni di rete predefinite](#)
- [Consente di connettersi a un altro computer tramite LAN/Modifica la connessione da USB a LAN](#)

- [Stampa delle impostazioni di rete](#)
- [Metodo per la riconfigurazione della connessione LAN/Metodo per la riconfigurazione della connessione Wi-Fi](#)
- Verifica del codice di stato

#### Stampa/scansione da smartphone/tablet

- Connessione di stampante e router wireless in modalità Connessione w. less facile
- Impossibile collegare smartphone/tablet al router wireless
- Controllo del nome di rete (SSID) del router wireless per smartphone/tablet
- Impostazione con smartphone/tablet
- [Impossibile stampare/eseguire la scansione dallo smartphone/tablet](#)
- Download di Canon PRINT Inkjet/SELPHY

#### Problemi mentre si utilizza la stampante

- Messaggio visualizzato sul computer durante l'impostazione
- La stampante stampa lentamente

## Wireless diretto (Wireless Direct)

---

#### Impossibile stampare o collegare

- [La stampante ha improvvisamente smesso di funzionare per vari motivi](#)
- Impossibile accedere a Internet tramite Wi-Fi dalla periferica di comunicazione
- Impossibile stampare o collegare

#### Consigli sulle impostazioni LAN/Modifica delle impostazioni LAN

- [Chiave di rete \(password\) sconosciuta](#)
- Password amministratore della stampante dimenticata
- [Controllo delle informazioni rete](#)
- [Ripristino delle impostazioni di fabbrica](#)
- [Impostazioni di rete predefinite](#)
- [Stampa delle impostazioni di rete](#)
- [Metodo per la riconfigurazione della connessione LAN/Metodo per la riconfigurazione della connessione Wi-Fi](#)
- Verifica del codice di stato

#### Stampa/scansione da smartphone/tablet

- [Impossibile stampare/eseguire la scansione dallo smartphone/tablet](#)
- Download di Canon PRINT Inkjet/SELPHY

#### Problemi mentre si utilizza la stampante

- Messaggio visualizzato sul computer durante l'impostazione
- La stampante stampa lentamente

## LAN wired (Wired LAN)

---

#### Impossibile trovare la stampante

- Ricerca della stampante per IP o nome host durante l'impostazione
- Impossibile trovare la Stampante durante l'utilizzo della rete LAN wired

- [Rilevato lo stesso nome di stampante](#)

#### Impossibile stampare o collegare

- [La stampante ha improvvisamente smesso di funzionare per vari motivi](#)
- Impossibile stampare o collegare

#### Consigli sulle impostazioni LAN/Modifica delle impostazioni LAN

- Password amministratore della stampante dimenticata
- [Controllo delle informazioni rete](#)
- [Ripristino delle impostazioni di fabbrica](#)
- [Impostazioni di rete predefinite](#)
- [Consente di connettersi a un altro computer tramite LAN/Modifica la connessione da USB a LAN](#)
- [Stampa delle impostazioni di rete](#)
- [Metodo per la riconfigurazione della connessione LAN/Metodo per la riconfigurazione della connessione Wi-Fi](#)
- Verifica del codice di stato

#### Problemi mentre si utilizza la stampante

- Messaggio visualizzato sul computer durante l'impostazione
- La stampante stampa lentamente

## **Problemi di comunicazione di rete**

---

- **Impossibile trovare la stampante in una rete**
- **Problemi della connessione di rete**
- **Altri problemi di rete**

## **Impossibile trovare la stampante in una rete**

---

- **Impossibile trovare la stampante durante l'impostazione**

### **Mentre si utilizza la stampante:**

- **Impossibile trovare la stampante durante l'utilizzo del Wi-Fi**

## Impossibile trovare la stampante durante l'impostazione

Se non si riesce a trovare la stampante in rete durante l'impostazione, verificare quanto segue.

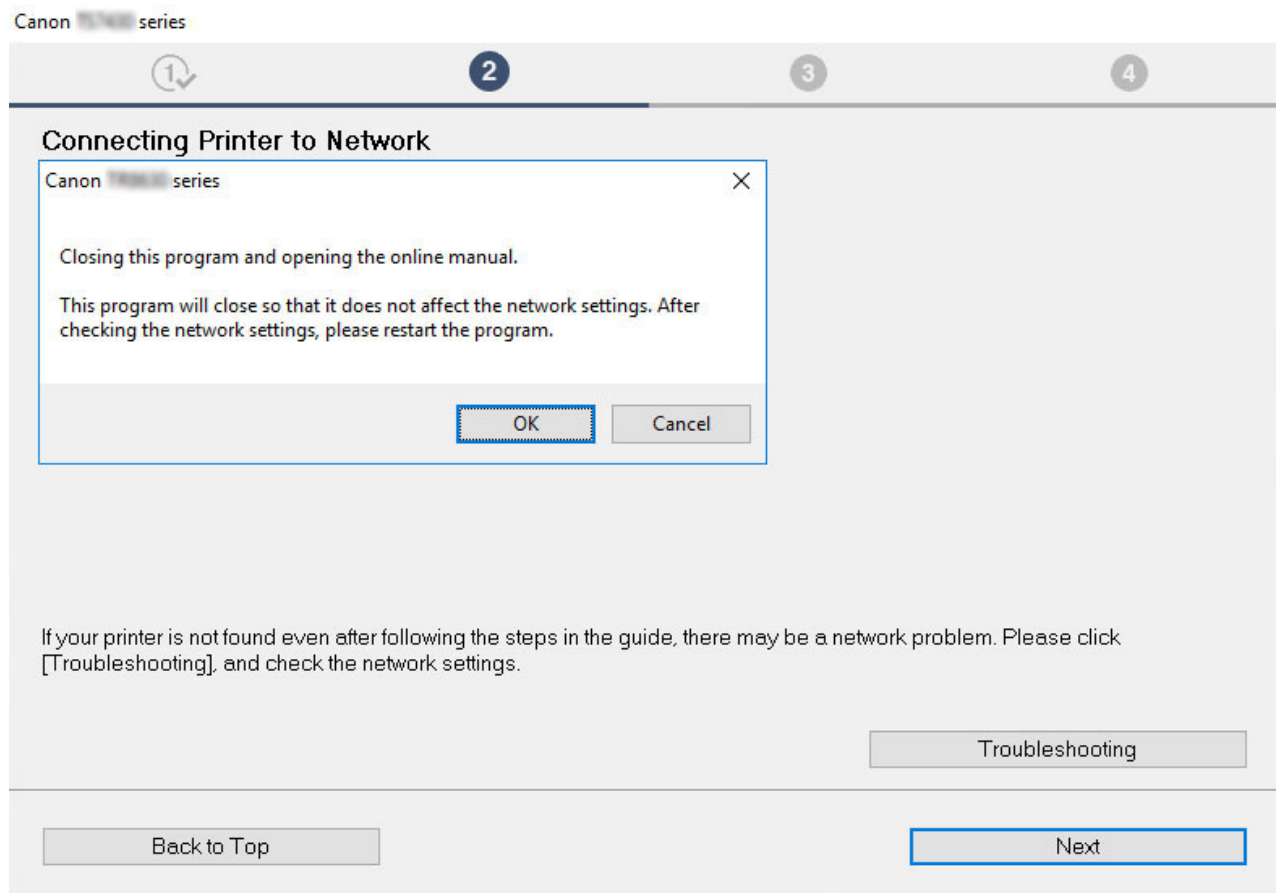

Al termine di tutti i controlli, provare a eseguire l'impostazione dall'inizio.

### Elementi da verificare per il Wi-Fi:

Quando si connette la stampante al Wi-Fi, verificare/rispondere a tutti gli elementi al [Passo 1] e provare a eseguire l'impostazione dall'inizio. Se non è ancora possibile impostare correttamente la stampante, provare a verificare gli elementi al [Passo 2], quindi provare a eseguire l'impostazione dall'inizio.

**Fase 1** [Verificare gli elementi di base per il Wi-Fi](#)

**Fase 2** [Risolvere il problema con IJ Network Device Setup Utility](#)

### Elementi da verificare per la LAN wired:

Quando si connette la stampante alla LAN wired, verificare/rispondere a tutti gli elementi al [Passo 1] e provare a eseguire l'impostazione dall'inizio. Se non è ancora possibile impostare correttamente la stampante, provare a verificare gli elementi al [Passo 2], quindi provare a eseguire l'impostazione dall'inizio.

**Fase 1** [Verificare gli elementi di base per la LAN wired](#)

**Fase 2** [Risolvere il problema con IJ Network Device Setup Utility](#)



# Elementi da verificare per il Wi-Fi

## Fase 1 Verificare gli elementi di base per il Wi-Fi

### 1. Verificare lo stato di alimentazione

La stampante e il dispositivo di rete (router e così via) sono accesi?

Interrompere l'impostazione e verificare se il router (modem) è acceso, quindi verificare se la stampante è accesa.

#### 1. Verificare se le periferiche di rete, ad esempio il router, sono accese.

Se le periferiche di rete non sono accese, accenderle. Se i dispositivi di rete sono accesi, spegnerli e riaccenderli.

Potrebbe essere necessario attendere alcuni minuti dopo avere acceso le periferiche di rete prima di poterle utilizzare.

Procedere quando le periferiche di rete, ad esempio il router, sono pronte per l'uso.

#### 2. Verificare se la stampante è accesa

Se la stampante non è accesa, accenderla. Se la stampante è accesa, spegnerla e riaccenderla.

Procedere una volta completata la verifica dello stato di alimentazione riportata sopra.

### 2. Verificare la connessione di rete del PC

È possibile visualizzare le pagine Web sul computer? Assicurarsi che il computer e la periferica di rete (router wireless e così via) siano configurati e che il computer sia connesso alla rete.

Se non è possibile visualizzare le pagine Web sul computer, verificare le impostazioni della connessione di rete del router wireless, come l'applicazione di filtri degli indirizzi IP e degli indirizzi MAC e la funzione DHCP.

Per ulteriori informazioni sulla verifica delle impostazioni del router wireless, consultare il manuale di istruzioni fornito con il router wireless oppure contattare il produttore.

#### Importante

- In base al router wireless, si noti che viene assegnato un nome di rete (SSID) diverso per un'ampiezza di banda (2,4 GHz o 5 GHz) o il relativo uso (per computer o apparecchio per videogiochi) utilizzando i caratteri alfanumerici alla fine del nome di rete (SSID).

Una volta completata la verifica del router wireless, configurare le impostazioni di rete per il computer. Per informazioni sulle procedure, consultare il manuale di istruzioni fornito con il computer o contattare il produttore.

Una volta completata l'impostazione del router wireless e del computer, configurare le impostazioni sul computer per visualizzare le pagine Web, utilizzando le informazioni del router wireless.

Procedere una volta completata la verifica della connessione di rete riportata sopra.

### 3. Verificare le impostazioni Wi-Fi della stampante

Assicurarsi che l'icona  o  sia visualizzata sul touchscreen.

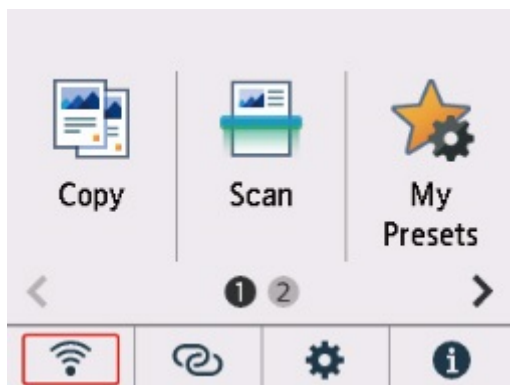

#### Se l'icona non è visualizzata:

La stampante non è impostata per utilizzare il Wi-Fi. Attivare la comunicazione wireless sulla stampante.

Se viene visualizzata l'icona  :



L'icona  indica che il router wireless e la stampante non sono connessi. Riconsiderare le posizioni del router wireless e della stampante.

- Verifica della posizione del router wireless:

Dopo aver verificato l'impostazione del router wireless, assicurarsi che la stampante non sia posizionata troppo distante dal router wireless. La stampante può essere posizionata fino a 50 metri (164 piedi) dal router wireless in interni se non ci sono ostacoli. La stampante è progettata per essere utilizzata in interni. Assicurarsi che la stampante si trovi abbastanza vicino al router wireless utilizzato.

Non frapporre ostacoli tra la stampante e il router wireless. La qualità della comunicazione wireless fra stanze o piani diversi è in genere scarsa. La comunicazione wireless potrebbe essere impedita da materiali di costruzione che contengono metalli o cemento. Se la comunicazione tra la stampante e il computer tramite Wi-Fi è ostacolata da una parete, collocare la stampante e il computer nella stessa stanza.

Anche un dispositivo che emette onde radio con la stessa larghezza della banda di frequenza, come un forno a microonde, potrebbe causare delle interferenze se posizionato nelle vicinanze di un router wireless. Collocare il router wireless quanto più lontano possibile dalle fonti di interferenza.

- Verifica della posizione della stampante:

Assicurarsi che la stampante non sia collocata dietro un oggetto. La stampante potrebbe non essere connessa se posizionata dietro una parete o su una mensola. Provare a posizionare la stampante in una posizione dove non ci sono ostacoli.

Per ulteriori informazioni, vedere il manuale di istruzioni fornito con il router wireless oppure contattare il produttore.

Una volta completata la verifica degli elementi al [Passo 1] sopra riportata, provare a eseguire l'impostazione dall'inizio.

Se non è possibile rilevare la stampante dopo aver tentato di eseguire l'impostazione dall'inizio, andare al [Passo 2].

■ [\[Passo 2\] Risolvere il problema con IJ Network Device Setup Utility](#)

## Elementi da verificare per la LAN wired

### Fase 1 Verificare gli elementi di base per la LAN wired

#### 1. Controllare il cavo di alimentazione e il cavo LAN

Quando non si riesce a trovare la stampante nella schermata di impostazione, utilizzando l'impostazione della connessione LAN, assicurarsi che tutte le periferiche di rete siano collegate al router e all'hub tramite cavi LAN e che siano tutte accese.

##### Se il cavo LAN non è collegato:

Collegare il router, l'hub, il computer e la stampante tramite cavi LAN.

Verificare che la stampante sia accesa.

##### ■ Alimentazione

Assicurarsi che la stampante sia accesa e anche che il router e l'hub siano accesi.

##### Se il cavo LAN è collegato e la stampante e la periferica di rete sono spente:

Accendere la stampante o il dispositivo di rete.

##### Se il cavo LAN è collegato e la stampante e la periferica di rete sono accese:

Se sono accesi, spegnerli e riaccenderli.

##### ▶▶▶ Nota

- Potrebbe essere necessario attendere alcuni minuti, dopo avere acceso di nuovo la stampante e la periferica di rete, prima di poterle utilizzare. Dopo l'accensione, attendere qualche istante e procedere.

#### 2. Verificare la connessione di rete del PC

È possibile visualizzare le pagine Web sul computer? Assicurarsi che il computer e il dispositivo di rete (router e così via) siano configurati e che il computer sia connesso alla rete.

Se non si riesce a visualizzare le pagine Web, scollegare il cavo collegato al lato WAN del router. Collegare il cavo direttamente al computer per vedere se si riesce a visualizzare le pagine Web su Internet.

Verificare le impostazioni del router se è stato possibile visualizzare le pagine Web. Per ulteriori informazioni sulla verifica delle impostazioni del router, consultare il manuale di istruzioni fornito con il router oppure contattare il produttore. Vedere anche il manuale di istruzioni in merito alla connessione del provider.

Una volta completata la verifica del router, configurare le impostazioni di rete del computer. Per informazioni sulle procedure, consultare il manuale di istruzioni fornito con il computer o contattare il produttore.

Una volta completata l'impostazione del router e del computer, configurare le impostazioni sul computer per visualizzare le pagine Web, utilizzando le informazioni del router.

Continuare quando è possibile visualizzare le pagine Web sul computer.

### 3. Verificare le impostazioni LAN wired della stampante



Assicurarsi che l'icona sia visualizzata sul touchscreen.

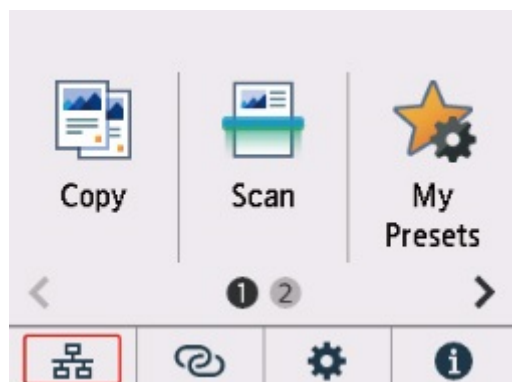

**Se l'icona non è visualizzata:**

La stampante non è impostata per consentire la comunicazione cablata. Cambiare le impostazioni della stampante per utilizzare la LAN wired.

Una volta completata la verifica degli elementi al [Passo 1] sopra riportata, provare a eseguire l'impostazione dall'inizio.

Se non è possibile rilevare la stampante dopo aver tentato di eseguire l'impostazione dall'inizio, andare al [Passo 2].

## || Fase 2 | Risolvere il problema con IJ Network Device Setup Utility

Diagnosticare e riparare le connessioni di rete utilizzando IJ Network Device Setup Utility.

Scaricare IJ Network Device Setup Utility dalla pagina seguente e installarlo sul computer.

- Verifica dello stato di connessione della stampante mediante IJ Network Device Setup Utility

Fare riferimento a quanto segue per avviare IJ Network Device Setup Utility.

- **Per Windows:**

- [Avvio di IJ Network Device Setup Utility](#)

- **Per macOS:**

- Avvio di IJ Network Device Setup Utility

Una volta risolto il problema, provare a eseguire l'impostazione dall'inizio.



## Impossibile procedere oltre la schermata **Connessione stampante (Impossibile trovare la stampante connessa tramite USB)**



Se non è possibile procedere oltre la schermata **Connessione stampante (Printer Connection)**, verificare quanto segue.

**Controllo1** Assicurarsi che il cavo USB sia inserito saldamente nella stampante e nel computer.

Collegare la stampante e il computer tramite un cavo USB come indicato nell'illustrazione di seguito. La porta USB si trova sulla parte posteriore della stampante.

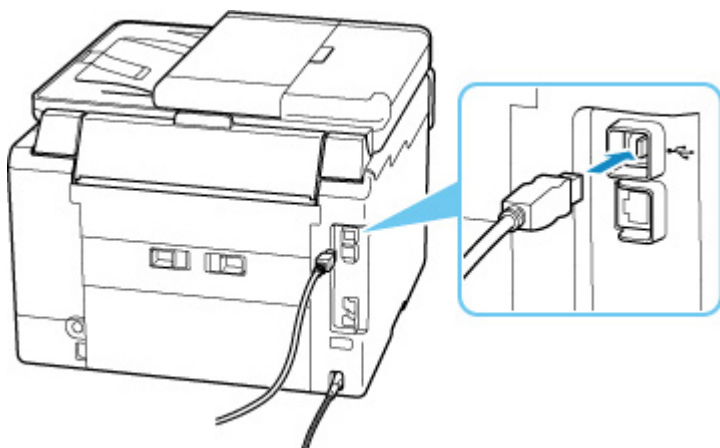

### ►►► **Importante**

- Verificare l'orientamento del connettore "Tipo B" ed eseguire la connessione alla stampante. Per ulteriori informazioni, consultare il manuale di istruzioni fornito con il cavo USB.

**Controllo2** Attenersi alla seguente procedura per collegare nuovamente la stampante e il computer.

### ►►► **Importante**

- Per macOS, accertarsi che l'icona raffigurante un lucchetto si trovi in basso a sinistra nella schermata **Stampanti e scanner (Printers & Scanners)**.

Se viene visualizzata l'icona  (bloccato), fare clic su di essa per sbloccare. (Per sbloccare sono necessari il nome e la password dell'amministratore.)

1. Scollegare il cavo USB dalla stampante e dal computer e ricollegarlo.
2. Verificare che la stampante non sia in funzione e spegnerla.

3. Accendere la stampante.

**Controllo3** Per installare di nuovo gli MP Drivers, attenersi alla seguente procedura.

1. Scaricare la versione più aggiornata degli MP Drivers.

2. Spegnere la stampante.

3. Spegnere il computer.

Dopo aver spento il computer, riavviarlo e installa la versione più recente degli MP Drivers scaricati al passo 1.



## Impossibile trovare la stampante durante l'utilizzo del Wi-Fi



Innanzitutto, assicurarsi che la stampante sia accesa. Successivamente, assicurarsi di poter visualizzare qualsiasi pagina Web su Internet con il computer. Dopo aver eseguito le due verifiche, utilizzare IJ Network Device Setup Utility per diagnosticare e riparare lo stato della rete.

Selezionare il link di seguito per scaricare IJ Network Device Setup Utility e installarlo.

- [Verifica dello stato di connessione della stampante mediante IJ Network Device Setup Utility](#)

Vedere di seguito per avviare IJ Network Device Setup Utility.

- **Per Windows:**

- [Avvio di IJ Network Device Setup Utility](#)

- **Per macOS:**

- [Avvio di IJ Network Device Setup Utility](#)

Se il problema persiste dopo la diagnosi e la riparazione con IJ Network Device Setup Utility, verificare i seguenti elementi.

Controllo1

Controllare l'icona  (**Stato rete (Network status)**) sul touchscreen.

Se l'icona  viene visualizzata, o è visualizzata solo l'icona , la LAN wireless è disattivata.

Selezionare  (Impostazione) sulla schermata HOME > **Impostazioni periferica (Device settings)** > **Impostazioni LAN (LAN settings)** > **Wi-Fi** in questo ordine, quindi selezionare **Attivo (Enable)** per **Attiva/disattiva il Wi-Fi (Enable/disable Wi-Fi)**.

### »»» Nota

- Se l'opzione **Impostazioni gestione utenti (User management settings)** è attivata, la schermata di selezione utenti viene visualizzata prima della schermata HOME.

Se viene visualizzata l'icona , vedere il seguente controllo per accertarsi che l'impostazione della stampante sia completata o che le impostazioni del router wireless da connettere siano corrette.

Controllo2

Assicurarsi che l'impostazione della stampante sia completa sul computer.

In caso contrario, fare clic qui ed eseguire l'impostazione.

**Controllo3** Assicurarsi che le impostazioni di rete della stampante e del router wireless combacino.

Assicurarsi che le impostazioni di rete della stampante (ad esempio, il nome di rete (SSID) o la chiave di rete (password) e così via) siano identiche a quelle del router wireless.

Per verificare le impostazioni del router wireless, consultare il manuale di istruzioni fornito con il dispositivo oppure contattare il relativo produttore.

#### »»» Nota

- Utilizzare la banda di frequenza da 2,4 GHz o 5 GHz per connettersi a un router wireless. Abbinare il nome di rete (SSID) impostato per la stampante a quello per la banda di frequenza da 2,4 GHz o 5 GHz del router wireless.

Per verificare il nome di rete (SSID) impostato per la stampante, visualizzarlo utilizzando il pannello dei comandi della stampante oppure stampare le informazioni sulle impostazioni di rete della stampante.

- Visualizzare sul touchscreen.

■ [Impostazioni LAN](#)

- Stampare le impostazioni di rete.

■ [Stampa delle impostazioni di rete](#)

**Controllo4** Assicurarsi che la stampante non sia troppo distante dal router wireless.

Se la stampante e il router wireless sono troppo distanti fra loro, la qualità della comunicazione wireless peggiora. Avvicinare la stampante e il router wireless.

**Controllo5** Assicurarsi che il segnale del router wireless sia forte. Controllare la potenza del segnale e spostare la stampante e il router wireless se necessario.

Non frapporte ostacoli tra la stampante e il router wireless. La qualità della comunicazione wireless fra stanze o piani diversi è in genere scarsa. La comunicazione wireless potrebbe essere impedita da materiali di costruzione che contengono metalli o cemento. Se la comunicazione tra la stampante e il computer tramite Wi-Fi è ostacolata da una parete, collocare la stampante e il computer nella stessa stanza.

Anche un dispositivo che emette onde radio con la stessa larghezza della banda di frequenza, come un forno a microonde, potrebbe causare delle interferenze se posizionato nelle vicinanze di un router wireless. Collocare il router wireless quanto più lontano possibile dalle fonti di interferenza.

Verificare la potenza del segnale sul touchscreen.

■ [Utilizzo del touchscreen](#)

**Controllo6** Assicurarsi che l'opzione **Attiva supporto bidirezionale (Enable bidirectional support)** sia selezionata nella scheda **Porte (Ports)** della finestra di dialogo **Proprietà della stampante (Printer properties)**. (Windows)

In caso contrario, selezionarlo per attivare il supporto bidirezionale.

**Controllo7** Assicurarsi che il firewall del software di protezione sia disattivato.

Se il firewall del software di protezione è attivato, potrebbe venire visualizzato un messaggio in cui si informa che il software Canon sta tentando di accedere alla rete. Se compare questo messaggio, impostare il software di protezione in modo da consentire sempre l'accesso.

Se si utilizzano programmi che passano da un ambiente di rete all'altro, verificarne le impostazioni. Alcuni programmi usano un firewall per impostazione predefinita.

**Controllo8** Se la stampante è connessa a una base AirPort tramite LAN, accertarsi di utilizzare caratteri alfanumerici per il nome di rete (SSID). (macOS)

**Se il problema persiste, fare clic qui e ripetere l'impostazione.**



## **Problemi della connessione di rete**

---

- **La stampante ha improvvisamente smesso di funzionare per vari motivi**
- **Chiave di rete (password) sconosciuta**
- **Impossibile utilizzare la stampante dopo aver sostituito un router wireless o averne modificato le impostazioni**

## La stampante ha improvvisamente smesso di funzionare per vari motivi

---

Innanzitutto, assicurarsi che la stampante sia accesa. Successivamente, assicurarsi di poter visualizzare qualsiasi pagina Web su Internet con il computer. Dopo aver eseguito le due verifiche, utilizzare IJ Network Device Setup Utility per diagnosticare e riparare lo stato della rete.

Selezionare il link di seguito per scaricare IJ Network Device Setup Utility e installarlo.

- [Verifica dello stato di connessione della stampante mediante IJ Network Device Setup Utility](#)

Vedere di seguito per avviare IJ Network Device Setup Utility.

- **Per Windows:**

- [Avvio di IJ Network Device Setup Utility](#)

- **Per macOS:**

- [Avvio di IJ Network Device Setup Utility](#)

Se il problema persiste dopo la diagnosi e la riparazione con IJ Network Device Setup Utility, verificare i seguenti elementi.

- [Impossibile connettersi a una stampante dopo le modifiche alla configurazione di rete](#)
- [Impossibile connettersi a una stampante tramite LAN wireless \(Wi-Fi\)](#)
- [Impossibile connettersi a una stampante tramite il wireless diretto](#)
- [Impossibile connettersi a una stampante tramite LAN wired](#)
- [Impossibile stampare/ eseguire scansioni/ inviare e ricevere fax in rete](#)

### **Impossibile connettersi a una stampante dopo le modifiche alla configurazione di rete**

---

#### 

Ottenere un indirizzo IP per il computer può richiedere alcuni secondi oppure potrebbe essere necessario riavviare il computer.

Assicurarsi che il computer abbia ottenuto un indirizzo IP valido e riprovare a trovare la stampante.

### **Impossibile connettersi a una stampante tramite LAN wireless (Wi-Fi)**

---

#### 



**Controllo1** Controllare lo stato di alimentazione della stampante, dei dispositivi di rete (ad esempio, router wireless) e dello smartphone/del tablet.

- Accendere la stampante o i dispositivi.
- Se la stampante è già accesa, spegnere e accendere l'interruttore di alimentazione.

- Potrebbe essere necessario risolvere i problemi del router wireless (ad esempio, intervallo di aggiornamento di una chiave, intervallo di aggiornamento di DHCP, modalità di risparmio energetico e così via) o aggiornare il firmware del router wireless.

Per ulteriori informazioni, contattare il produttore del router wireless.

### Controllo2 La stampante è collegata al router wireless?

Utilizzare l'icona  sul touchscreen per controllare lo stato della connessione tra la stampante e il router wireless. Se l'icona  non viene visualizzata, il Wi-Fi è disattivato. Attivare la comunicazione wireless sulla stampante.

### Controllo3 Assicurarsi che le impostazioni della stampante e del router wireless corrispondano.

Assicurarsi che le impostazioni di rete della stampante (ad esempio, il nome di rete (SSID) o la chiave di rete (password) e così via) siano identiche a quelle del router wireless.

La comunicazione con un router wireless deve essere sintonizzata sulla banda di frequenza a 2,4 GHz o a 5 GHz. Il nome di rete (SSID) della banda di frequenza a 2,4 GHz e il nome di rete (SSID) della banda di frequenza a 5 GHz non possono essere utilizzati in combinazione.

Controllare il nome di rete (SSID) impostato per la stampante e abbinarlo al nome di rete (SSID) della banda di frequenza corretta del router Wi-Fi.

Per verificare le impostazioni del router wireless, consultare il manuale di istruzioni fornito con il dispositivo oppure contattare il relativo produttore.

Per verificare le impostazioni di rete correnti della stampante, visualizzarle utilizzando il pannello dei comandi della stampante oppure stampare le informazioni sulle impostazioni di rete della stampante.

- Visualizzare sul touchscreen.

 [Impostazioni LAN](#)

- Stampare le impostazioni di rete.

 [Stampa delle impostazioni di rete](#)

### Controllo4 Assicurarsi che la stampante non sia troppo distante dal router wireless.

Se la stampante e il router wireless sono troppo distanti fra loro, la qualità della comunicazione wireless peggiora. Avvicinare la stampante e il router wireless.

### Controllo5 Assicurarsi che il segnale del router wireless sia forte. Controllare lo stato del segnale e spostare la stampante e il router wireless se necessario.

Non frapporte ostacoli tra la stampante e il router wireless. La qualità della comunicazione wireless fra stanze o piani diversi è in genere scarsa. La comunicazione wireless potrebbe essere impedita da materiali di costruzione che contengono metalli o cemento. Se la comunicazione tra la stampante e il computer tramite Wi-Fi è ostacolata da una parete, collocare la stampante e il computer nella stessa stanza.

Anche un dispositivo che emette onde radio con la stessa larghezza della banda di frequenza, come un forno a microonde, potrebbe causare delle interferenze se posizionato nelle vicinanze di un router wireless. Collocare il router wireless quanto più lontano possibile dalle fonti di interferenza.

Verificare la potenza del segnale sul touchscreen.

#### ■ [Utilizzo del touchscreen](#)

**Controllo6** Verificare i numeri di canale Wi-Fi utilizzati per il computer.

È necessario avere lo stesso numero di canale Wi-Fi utilizzato per il router wireless del computer. Di solito è impostato in modo che sia possibile utilizzare tutti i canali Wi-Fi. Tuttavia, se i canali in uso sono limitati, i canali Wi-Fi non corrispondono.

Vedere il manuale di istruzioni fornito con il computer e verificare il numero di canale Wi-Fi disponibile per il computer.

**Controllo7** Assicurarsi che il canale impostato sul router wireless sia un canale utilizzabile come confermato al precedente controllo.

In caso contrario, modificare il canale impostato sul router wireless.

**Controllo8** Assicurarsi che il firewall del software di protezione sia disattivato.

Se il firewall del software di protezione è attivato, potrebbe venire visualizzato un messaggio in cui si informa che il software Canon sta tentando di accedere alla rete. Se compare questo messaggio, impostare il software di protezione in modo da consentire sempre l'accesso.

Se si utilizzano programmi che passano da un ambiente di rete all'altro, verificarne le impostazioni. Alcuni programmi usano un firewall per impostazione predefinita.

**Controllo9** Se la stampante è connessa a una base AirPort tramite LAN, accertarsi di utilizzare caratteri alfanumerici per il nome di rete (SSID). (macOS)

**Se il problema persiste, fare clic qui e ripetere l'impostazione.**

#### • **Posizionamento:**

Assicurarsi che tra la stampante e il router wireless non vi sia alcun ostacolo.



## **Impossibile connettersi a una stampante tramite il wireless diretto**



**Controllo1** Sul touchscreen viene visualizzata l'icona  ?

Se non lo è, la connessione wireless diretta è disattivata. Attivare la connessione wireless diretta.

**Controllo2** Controllare le impostazioni del dispositivo (smartphone/tablet).

Accertarsi che il Wi-Fi sia attivato sulla periferica.

Per ulteriori informazioni, fare riferimento al manuale di istruzioni del dispositivo.

**Controllo3** Assicurarsi che la stampante sia selezionata per essere collegata a un dispositivo di comunicazione wireless (ad esempio smartphone o tablet).

Selezionare il nome di rete (SSID) per il wireless diretto specificato per la stampante come destinazione di connessione delle periferiche.

Controllare la destinazione sul dispositivo.

Per ulteriori informazioni, fare riferimento al manuale di istruzioni del dispositivo o visitare il sito Web del produttore.

Per controllare il nome di rete (SSID) per la connessione wireless diretta specificato per la stampante, visualizzarlo utilizzando il pannello dei comandi della stampante oppure stampare le informazioni sulle impostazioni di rete della stampante.

- Visualizzare sul touchscreen.

■ [Impostazioni LAN](#)

- Stampare le impostazioni di rete.

■ [Stampa delle impostazioni di rete](#)

**Controllo4** Verificare se è stata immessa la password corretta specificata per la connessione wireless diretta.

Per verificare la password specificata per la stampante, visualizzarla utilizzando il pannello dei comandi della stampante oppure stampare le informazioni sulle impostazioni di rete della stampante.

- Visualizzare sul touchscreen.

■ [Impostazioni LAN](#)

- Stampare le impostazioni di rete.

■ [Stampa delle impostazioni di rete](#)

**Controllo5** Assicurarsi che la stampante non sia troppo distante dal dispositivo.

Se la stampante e il dispositivo sono troppo distanti tra loro, la qualità della comunicazione wireless peggiora. Avvicinare la stampante e la periferica.

**Controllo6** Assicurarsi che non siano già collegati 5 dispositivi.

La connessione wireless diretta permette di connettere un massimo di 5 dispositivi.



## Impossibile connettersi a una stampante tramite LAN wired

---



**Controllo1** Verificare che la stampante sia accesa.

**Controllo2** Assicurarsi che il cavo LAN sia collegato correttamente.

Assicurarsi di aver collegato la stampante al router con il cavo LAN. Se il cavo LAN è allentato, collegarlo correttamente.

Se il cavo LAN è collegato al lato WAN del router, collegare il cavo al lato LAN del router.

**Se il problema persiste, fare clic qui e ripetere l'impostazione.**

## **Impossibile stampare/eseguire scansioni/inviare e ricevere fax in rete**

---

### **A**

**Controllo1** Assicurarsi che il computer sia connesso al router wireless.

Per ulteriori informazioni su come controllare le impostazioni del computer o lo stato di connessione, vedere il manuale di istruzioni del computer o contattare il relativo fornitore.

**Controllo2** Se gli MP Drivers non sono stati installati, installarli. (Windows)

Fare clic qui e installare gli MP Drivers.

**Controllo3** Quando si utilizza il Wi-Fi, assicurarsi che il router wireless non applichi restrizioni all'accesso di computer e stampanti.

Per ulteriori informazioni sul collegamento e sulla configurazione del router wireless, vedere il manuale di istruzioni del router wireless oppure contattare il relativo produttore.

### **Nota**

- Per verificare l'indirizzo MAC o l'indirizzo IP del computer, vedere [Verifica dell'indirizzo IP o dell'indirizzo MAC del computer](#).

## Chiave di rete (password) sconosciuta

---

Utilizzare IJ Network Device Setup Utility per diagnosticare e riparare lo stato della rete.

Selezionare il link di seguito per scaricare IJ Network Device Setup Utility e installarlo.

- [Verifica dello stato di connessione della stampante mediante IJ Network Device Setup Utility](#)

Vedere di seguito per avviare IJ Network Device Setup Utility.

- **Per Windows:**

- [Avvio di IJ Network Device Setup Utility](#)

- **Per macOS:**

- [Avvio di IJ Network Device Setup Utility](#)

Se il problema persiste dopo la diagnosi e la riparazione con IJ Network Device Setup Utility, verificare i seguenti elementi.

- [Chiave WPA/WPA2 o WEP impostata per il router wireless sconosciuta, impossibile effettuare la connessione](#)
- [Impostare una chiave di crittografia](#)



### Chiave WPA/WPA2 o WEP impostata per il router wireless sconosciuta, impossibile effettuare la connessione

---



Per ulteriori informazioni sulla configurazione del router wireless, vedere il manuale di istruzioni fornito con il router wireless oppure contattare il relativo produttore. Assicurarsi che il computer sia in grado di comunicare con il router wireless.



### Impostare una chiave di crittografia

---



Per ulteriori informazioni sulla configurazione del router wireless, vedere il manuale di istruzioni fornito con il router wireless oppure contattare il relativo produttore. Assicurarsi che il computer sia in grado di comunicare con il router wireless.

Per motivi di sicurezza, si consiglia di selezionare WPA, WPA2 o WPA/WPA2. Se il router wireless è compatibile con WPA/WPA2, è anche possibile utilizzare WPA2 o WPA.

- **Utilizzo di WPA/WPA2 (Windows)**

Il metodo di autenticazione, la password Wi-Fi e il tipo di crittografia dinamica devono essere identici tra il router wireless, la stampante e il computer.

Immettere la password Wi-Fi configurata nel router wireless.

Come metodo di crittografia dinamica viene selezionato automaticamente TKIP (crittografia di base) o AES (crittografia sicura).

Per ulteriori informazioni, vedere Se viene visualizzata la schermata dei dettagli WPA/WPA2.

### ▶▶▶ Nota

- Questa stampante supporta WPA/WPA2-PSK (WPA/WPA2-Personal) e WPA2-PSK (WPA2-Personal).

#### • Utilizzo di WEP

La lunghezza o il formato della password Wi-Fi e il metodo di autenticazione devono essere identici tra il router wireless, la stampante e il computer.

Per comunicare con un router wireless che genera automaticamente una password, è necessario impostare la stampante in modo che utilizzi la password generata dal router wireless.

##### ◦ Per Windows:

Quando viene visualizzata la schermata **Dettagli WEP (WEP Details)** dopo aver fatto clic su **Ricerca... (Search...)** nella schermata **Impostazioni di rete (Wi-Fi) (Network Settings (Wi-Fi))** in IJ Network Device Setup Utility, seguire le istruzioni visualizzate per impostare la lunghezza, il formato e la password da utilizzare.

Per ulteriori informazioni, vedere Se viene visualizzata la schermata dei dettagli WEP.

### ▶▶▶ Nota

- Se la stampante è connessa a una base AirPort tramite LAN:

Se la stampante è connessa a una base AirPort tramite una rete LAN, verificare le impostazioni in **Protezione wireless (Wireless Security)** di **Utility AirPort (AirPort Utility)**.

- Selezionare **64 bit** se è selezionata l'opzione **40 bit WEP (WEP 40 bit)** come lunghezza della password nella base AirPort.
- Selezionare **1** per la password da utilizzare. In caso contrario, il computer non potrà comunicare con la stampante tramite il router wireless.





## Impossibile utilizzare la stampante dopo aver sostituito un router wireless o averne modificato le impostazioni



Quando si sostituisce un router wireless, ripetere l'impostazione di rete per la stampante in base a quella sostituita.

Fare clic qui ed eseguire l'impostazione.

### »» Nota

- IJ Network Device Setup Utility consente di diagnosticare e riparare lo stato della rete. Selezionare il link di seguito per scaricare IJ Network Device Setup Utility e installarlo.
  - Verifica dello stato di connessione della stampante mediante IJ Network Device Setup UtilityVedere di seguito per avviare IJ Network Device Setup Utility.
  - **Per Windows:**
    - [Avvio di IJ Network Device Setup Utility](#)
  - **Per macOS:**
    - Avvio di IJ Network Device Setup Utility

Se questa procedura non risolve il problema, vedere quanto riportato di seguito.

- [Impossibile comunicare con la stampante dopo avere attivato il filtro degli indirizzi MAC/IP o una chiave di crittografia nel router wireless](#)
- [Quando è attivata la crittografia, impossibile comunicare con la stampante dopo che il tipo di crittografia è stato modificato nel router wireless](#)



## Impossibile comunicare con la stampante dopo avere attivato il filtro degli indirizzi MAC/IP o una chiave di crittografia nel router wireless



**Controllo1** Verifica dell'impostazione del router wireless.

Per verificare l'impostazione del router wireless, vedere il manuale di istruzioni fornito con il router wireless oppure contattare il relativo produttore. Assicurarsi che il computer e il router wireless siano in grado di comunicare con questa impostazione.

**Controllo2** Se si filtrano gli indirizzi MAC o IP sul router wireless, verificare che gli indirizzi MAC o IP del computer, della periferica di rete e della stampante siano registrati.

**Controllo3** Se si utilizza una chiave WPA/WPA2 o una password, assicurarsi che la chiave di crittografia per computer, periferica di rete e stampante corrisponda a quella impostata per il router wireless.

La lunghezza o il formato della password Wi-Fi e il metodo di autenticazione devono essere identici tra il router wireless, la stampante e il computer.

Per ulteriori informazioni, vedere [Impostare una chiave di crittografia](#).

## **Q** Quando è attivata la crittografia, impossibile comunicare con la stampante dopo che il tipo di crittografia è stato modificato nel router wireless

---

### **A**

Se si modifica il tipo di crittografia della stampante e in seguito la stampante non è in grado di comunicare con il computer, assicurarsi che il tipo di crittografia del computer e del router wireless corrisponda al tipo della stampante.

- [Impossibile comunicare con la stampante dopo avere attivato il filtro degli indirizzi MAC/IP o una chiave di crittografia nel router wireless](#)

## **Altri problemi di rete**

---

- **Controllo delle informazioni rete**
- **Ripristino delle impostazioni di fabbrica**

## Controllo delle informazioni rete

---

- [Verifica dell'indirizzo IP o dell'indirizzo MAC della stampante](#)
- [Verifica dell'indirizzo IP o dell'indirizzo MAC del computer](#)
- [Verifica della comunicazione tra il computer, la stampante e il router wireless](#)
- [Verifica delle informazioni sulle impostazioni di rete](#)

### Verifica dell'indirizzo IP o dell'indirizzo MAC della stampante

---

#### 

Per verificare l'indirizzo IP o l'indirizzo MAC della stampante, stampare le informazioni delle impostazioni di rete oppure utilizzare il pannello dei comandi per visualizzarle.

- Visualizzare sul touchscreen.
  - [Impostazioni LAN](#)
- Stampare le impostazioni di rete.
  - [Stampa delle impostazioni di rete](#)

Per Windows, è possibile controllare le informazioni sulle impostazioni di rete sullo schermo del computer.

- [Schermata Canon IJ Network Device Setup Utility](#)

### Verifica dell'indirizzo IP o dell'indirizzo MAC del computer

---

#### 

Per verificare l'indirizzo IP o l'indirizzo MAC del computer, attenersi alla procedura riportata di seguito.

- **Per Windows:**
  1. Selezionare **Prompt dei comandi (Command Prompt)** dalla schermata **Start**.
  2. Immettere "ipconfig/all" e premere il tasto **Invio (Enter)**.

Verranno visualizzati l'indirizzo IP e l'indirizzo MAC del computer. Se il computer non è collegato alla rete, l'indirizzo IP non verrà visualizzato.
- **Per macOS:**
  1. Selezionare **Preferenze di Sistema (System Preferences)** dal menu Apple e fare clic su **Rete (Network)**.
  2. Assicurarsi di avere selezionato l'interfaccia di rete utilizzata dal computer, quindi fare clic su **Avanzate (Advanced)**.

Assicurarsi che **Wi-Fi** sia selezionato come interfaccia di rete.

3. Fare clic su **TCP/IP** per verificare l'indirizzo IP o fare clic su **Hardware** per verificare l'indirizzo MAC.

## **Verifica della comunicazione tra il computer, la stampante e il router wireless**

---

### **A**

Eseguire il test del ping per verificare se la comunicazione sta avvenendo.

- **Per Windows:**

1. Selezionare **Prompt dei comandi (Command Prompt)** dalla schermata **Start**.
2. Digitare il comando ping e premere **Invio (Enter)**.

Il comando ping è il seguente: ping XXX.XXX.XXX.XXX

"XXX.XXX.XXX.XXX" è l'indirizzo IP della periferica di destinazione.

Se la comunicazione sta avvenendo, viene visualizzato un messaggio simile a quello mostrato di seguito.

Risposta da XXX.XXX.XXX.XXX: byte=32 durata=10ms TTL=255

Se viene visualizzato il messaggio **Richiesta scaduta (Request timed out)**, la comunicazione non sta avvenendo.

- **Per macOS:**

1. Avviare **Utility Network (Network Utility)** come illustrato di seguito.

Selezionare **Computer** dal menu **Vai (Go)** di Finder, fare doppio clic su **Macintosh HD > Sistema (System) > Libreria (Library) > CoreServices > Applicazioni (Applications) > Utility Network (Network Utility)**.

2. Fare clic su **Ping**.
3. Accertarsi che sia selezionata l'opzione **Invia solo XX ping (Send only XX pings)**, dove XX sono numeri.
4. Immettere l'indirizzo IP della stampante di destinazione o il router wireless di destinazione in **Inserisci l'indirizzo di network da verificare mediante ping (Enter the network address to ping)**.
5. Fare clic su **Ping**.

"XXX.XXX.XXX.XXX" è l'indirizzo IP della periferica di destinazione.

Viene visualizzato un messaggio di questo tipo.

64 bytes from XXX.XXX.XXX.XXX: icmp\_seq=0 ttl=64 time=3.394 ms

64 bytes from XXX.XXX.XXX.XXX: icmp\_seq=1 ttl=64 time=1.786 ms

64 bytes from XXX.XXX.XXX.XXX: icmp\_seq=2 ttl=64 time=1.739 ms

--- XXX.XXX.XXX.XXX ping statistics ---

3 packets transmitted, 3 packets received, 0% packet loss

Se appare il messaggio indicante "perdita di pacchetti al 100%", la comunicazione non sta avendo luogo. In caso contrario, è in corso la comunicazione del computer con la periferica di destinazione.

## **Verifica delle informazioni sulle impostazioni di rete**

---

### **A**

Per verificare le informazioni delle impostazioni di rete della stampante, stamparle oppure utilizzare il pannello dei comandi per visualizzarle.

- Visualizzare sul touchscreen.
  - [Impostazioni LAN](#)
- Stampare le impostazioni di rete.
  - [Stampa delle impostazioni di rete](#)



## Ripristino delle impostazioni di fabbrica

---



### »»» Importante

- Il processo di inizializzazione elimina tutte le impostazioni di rete sulla stampante, rendendo impossibile eseguire operazioni di stampa, scansione o fax da un computer della rete. Per utilizzare nuovamente la stampante in una rete dopo avere ripristinato le impostazioni di fabbrica, fare clic qui e ripetere l'impostazione.
- Se **Impostazioni gestione utenti (User management settings)** è attivato o **LCD, UI remota o altri strumenti (LCD, Remote UI, and other tools)** è impostata come l'ambito della password amministratore, è necessario immettere la password amministratore.

Inizializzare l'impostazione di rete utilizzando il pannello dei comandi della stampante.

■ [Ripristina impostazione](#)

## **Problemi di stampa/scansione con lo smartphone/tablet**

---

- **Impossibile stampare/eseguire la scansione dallo smartphone/tablet**



## Impossibile stampare/eseguire la scansione dallo smartphone/tablet

Se non è possibile eseguire la stampa/scansione dallo smartphone/tablet, probabilmente lo smartphone/tablet non è in grado di comunicare con la stampante.

Verificare la causa del problema in base al metodo di connessione.

- [Impossibile comunicare con la stampante tramite la LAN wireless](#)
- [Impossibile comunicare con la stampante mentre è in wireless diretto](#)

### ►► Nota

- Per problemi relativi alla stampa con altri metodi di connessione o per altre informazioni su come impostare ciascun metodo di connessione:
  - Utilizzo di PIXMA/MAXIFY Cloud Link
  - Stampa da un dispositivo iOS (AirPrint)

## Q Impossibile comunicare con la stampante tramite la LAN wireless

### A

Se il dispositivo smartphone/tablet non può comunicare con la stampante, verificare quanto segue.

**Controllo1** Controllare lo stato di alimentazione della stampante, dei dispositivi di rete (ad esempio, router wireless) e dello smartphone/del tablet.

- Accendere la stampante o i dispositivi.
- Se la stampante è già accesa, spegnere e accendere l'interruttore di alimentazione.
- Potrebbe essere necessario risolvere i problemi del router wireless (ad esempio, intervallo di aggiornamento di una chiave, intervallo di aggiornamento di DHCP, modalità di risparmio energetico e così via) o aggiornare il firmware del router wireless.

Per ulteriori informazioni, contattare il produttore del router wireless.

**Controllo2** Controllare le impostazioni del dispositivo (smartphone/tablet).

Accertarsi che il Wi-Fi sia attivato sulla periferica.

Per ulteriori informazioni, fare riferimento al manuale di istruzioni del dispositivo.

**Controllo3** La stampante è collegata al router wireless?

- Utilizzare l'icona in basso a sinistra sul touchscreen per controllare lo stato della connessione tra la

stampante e il router wireless. Se non viene visualizzata l'icona , il Wi-Fi è disattivato. Attivare la comunicazione wireless sulla stampante.

- Assicurarsi che le impostazioni di rete della stampante (ad esempio, il nome di rete (SSID) o la chiave di rete (password) e così via) siano identiche a quelle del router wireless.

Per verificare le impostazioni del router wireless, consultare il manuale di istruzioni fornito con il dispositivo oppure contattare il relativo produttore.

Per verificare le impostazioni di rete correnti della stampante, visualizzarle utilizzando il pannello dei comandi della stampante oppure stampare le informazioni sulle impostazioni di rete della stampante.

- Visualizzare sul touchscreen.

- [Impostazioni LAN](#)

- Stampare le impostazioni di rete.

- [Stampa delle impostazioni di rete](#)

## ▶▶▶ Nota

- Se si dispone di un computer, IJ Network Device Setup Utility consente di diagnosticare e riparare lo stato della rete.

Selezionare il link di seguito per scaricare IJ Network Device Setup Utility e installarlo.

- [Verifica dello stato di connessione della stampante mediante IJ Network Device Setup Utility](#)

Vedere di seguito per avviare IJ Network Device Setup Utility.

- **Per Windows:**

- [Avvio di IJ Network Device Setup Utility](#)

- **Per macOS:**

- [Avvio di IJ Network Device Setup Utility](#)

### **Controllo4** Le impostazioni di rete dello smartphone/del tablet sono identiche a quelle del router wireless?

Assicurarsi che le impostazioni di rete della stampante (ad esempio, il nome di rete (SSID) o la chiave di rete (password) e così via) siano identiche a quelle del router wireless.

Per verificare le impostazioni dello smartphone/tablet, consultare il manuale di istruzioni fornito con il dispositivo.

Se le impostazioni di rete dello smartphone/tablet non sono identiche a quelle del router wireless, modificarle in modo che corrispondano a quelle del router wireless.

### **Controllo5** Assicurarsi che la stampante non sia troppo distante dal router wireless.

Se la stampante e il router wireless sono troppo distanti fra loro, la qualità della comunicazione wireless peggiora. Avvicinare la stampante e il router wireless.

### **Controllo6** Assicurarsi che il segnale del router wireless sia forte. Controllare lo stato del segnale e spostare la stampante e il router wireless se necessario.

Non frapporte ostacoli tra la stampante e il router wireless. La qualità della comunicazione wireless fra stanze o piani diversi è in genere scarsa. La comunicazione wireless potrebbe essere impedita da materiali di costruzione che contengono metalli o cemento. Se la comunicazione tra la stampante e il computer tramite Wi-Fi è ostacolata da una parete, collocare la stampante e il computer nella stessa stanza.

Anche un dispositivo che emette onde radio con la stessa larghezza della banda di frequenza, come un forno a microonde, potrebbe causare delle interferenze se posizionato nelle vicinanze di un router wireless. Collocare il router wireless quanto più lontano possibile dalle fonti di interferenza.

Verificare la potenza del segnale sul touchscreen.

■ [Utilizzo del touchscreen](#)

## **Impossibile comunicare con la stampante mentre è in wireless diretto**

---

### **A**

Se lo smartphone/tablet non può comunicare con la stampante in connessione wireless diretta, controllare quanto segue.

**Controllo1** Controllare lo stato di alimentazione della stampante e di altri dispositivi (smartphone o tablet).

Accendere la stampante o i dispositivi.

Se la stampante è già accesa, spegnere e accendere l'interruttore di alimentazione.

**Controllo2** Sul touchscreen viene visualizzata l'icona  ?

Se non lo è, la connessione wireless diretta è disattivata. Attivare la connessione wireless diretta.

**Controllo3** Controllare le impostazioni del dispositivo (smartphone/tablet).

Accertarsi che il Wi-Fi sia attivato sulla periferica.

Per ulteriori informazioni, fare riferimento al manuale di istruzioni del dispositivo.

**Controllo4** Assicurarsi che la stampante sia selezionata per essere collegata a un dispositivo di comunicazione wireless (ad esempio smartphone o tablet).

Selezionare il nome di rete (SSID) per il wireless diretto specificato per la stampante come destinazione di connessione delle periferiche.

Controllare la destinazione sul dispositivo.

Per ulteriori informazioni, fare riferimento al manuale di istruzioni del dispositivo o visitare il sito Web del produttore.

Per controllare il nome di rete (SSID) per la connessione wireless diretta specificato per la stampante, visualizzarlo utilizzando il pannello dei comandi della stampante oppure stampare le informazioni sulle impostazioni di rete della stampante.

- Visualizzare sul touchscreen.

■ [Impostazioni LAN](#)

- Stampare le impostazioni di rete.

■ [Stampa delle impostazioni di rete](#)

**Controllo5** Verificare se è stata immessa la password corretta specificata per la connessione wireless diretta.

Per verificare la password specificata per la stampante, visualizzarla utilizzando il pannello dei comandi della stampante oppure stampare le informazioni sulle impostazioni di rete della stampante.

- Visualizzare sul touchscreen.

- [Impostazioni LAN](#)

- Stampare le impostazioni di rete.

- [Stampa delle impostazioni di rete](#)

**Controllo6** Assicurarsi che la stampante non sia troppo distante dal dispositivo.

Se la stampante e il dispositivo sono troppo distanti tra loro, la qualità della comunicazione wireless peggiora. Avvicinare la stampante e la periferica.

**Controllo7** Assicurarsi che non siano già collegati 5 dispositivi.

La connessione wireless diretta permette di connettere un massimo di 5 dispositivi.

## **Problemi di stampa**

---

- **La stampante non stampa**
- **L'inchiostro non fuoriesce**
- **L'inchiostro si esaurisce rapidamente**
- **La stampante non preleva o alimenta la carta/Errore "Nessuna carta"**
- **I risultati di stampa non sono soddisfacenti**



## La stampante non stampa

---



### Controllo1 Assicurarsi che la stampante sia accesa.

In caso contrario, accertarsi che la stampante sia saldamente collegata alla presa di alimentazione e premere il pulsante **ON** per accendere.

La spia **ON** lampeggia durante l'inizializzazione della stampante. Attendere che la spia **ON** smetta di lampeggiare e rimanga accesa.

### »» Nota

- Se si stampano dati di grandi dimensioni, ad esempio foto o altre immagini, l'avvio della stampa potrebbe richiedere più tempo. Quando la spia **ON** lampeggia, il computer sta elaborando i dati e li sta inviando alla stampante. Attendere l'avvio della stampa.

### Controllo2 Verificare che il cassetto sia correttamente inserito.

Se è presente un oggetto sotto la stampante, potrebbe non essere possibile inserire il cassetto e alimentare la carta correttamente.

Assicurarsi che non vi siano oggetti sotto la stampante e spingere il cassetto completamente nella stampante fino a quando non si arresta.

- [Caricamento di carta comune nel cassetto](#)

### Controllo3 Verificare che la stampante sia adeguatamente collegata al computer.

Se si utilizza un cavo USB, assicurarsi che sia collegato saldamente sia alla stampante sia al computer. Quando il cavo USB è collegato saldamente, controllare quanto segue:

- Se si utilizza un dispositivo a relè, ad esempio un hub USB, scollegarlo, collegare la stampante direttamente al computer e riprovare a stampare. Se la stampa viene avviata correttamente, il problema riguarda il dispositivo di trasmissione. Rivolgersi al fornitore del dispositivo a relè.
- Potrebbe anche trattarsi di un problema relativo al cavo USB. Sostituire il cavo USB e riprovare a stampare.

Se si utilizza la stampante con una connessione di rete, assicurarsi che la stampante sia configurata correttamente per l'utilizzo sulla rete.

- [Impossibile trovare la stampante durante l'utilizzo del Wi-Fi](#)
- Impossibile trovare la Stampante durante l'utilizzo della rete LAN wired

### »» Nota

- IJ Network Device Setup Utility consente di diagnosticare e riparare lo stato della rete. Selezionare il link di seguito per scaricare IJ Network Device Setup Utility e installarlo.
  - Verifica dello stato di connessione della stampante mediante IJ Network Device Setup UtilityVedere di seguito per avviare IJ Network Device Setup Utility.

#### ■ ■ Per Windows:

- ■ [Avvio di IJ Network Device Setup Utility](#)

#### ■ ■ Per macOS:

- ■ Avvio di IJ Network Device Setup Utility

**Controllo4** Assicurarsi che le impostazioni carta corrispondano alle informazioni impostate per il vassoio posteriore o il cassetto.

Se le impostazioni carta non corrispondono alle informazioni impostate per il vassoio posteriore o il cassetto, viene visualizzato un messaggio di errore sul touchscreen. Per risolvere il problema attenersi alle istruzioni visualizzate sul touchscreen.

#### ▶▶▶ Nota

- È possibile scegliere se visualizzare il messaggio per evitare problemi di stampa.
  - ■ Per modificare l'impostazione di visualizzazione del messaggio durante la stampa o la copia utilizzando il pannello dei comandi della stampante:
    - ■ [Impostazioni alimentatore](#)
  - ■ Per modificare l'impostazione per la visualizzazione del messaggio quando si stampa utilizzando il driver della stampa:
    - ■ [Modifica della modalità di funzionamento della Stampante](#) (Windows)
    - ■ Modifica della modalità di funzionamento della Stampante (macOS)

**Controllo5** Se si stampa da un computer, eliminare i lavori di stampa non necessari.

#### • Per Windows:

- ■ Eliminazione di un lavoro di stampa indesiderato

#### • Per macOS:

- ■ Eliminazione di un lavoro di stampa indesiderato

**Controllo6** Il driver della stampante è selezionato al momento della stampa?

La stampante non stamperà correttamente se si utilizza un driver della stampante per una stampante diversa.

#### • Per Windows:

Accertarsi che "Canon XXX series" (dove "XXX" è il nome della stampante) è selezionato nella finestra di dialogo di stampa.

#### ▶▶▶ Nota

- Se più stampanti sono registrate nel computer, impostare la stampante come stampante predefinita in modo che venga selezionata per impostazione predefinita.

#### Per Windows 10:

Se è stata impostata la stampante predefinita, sono necessarie ulteriori impostazioni per impedire a Windows 10 di modificare la stampante predefinita.

Selezionare **Impostazioni (Settings) >Dispositivi (Devices) > Stampanti e scanner (Printers & scanners)** e deselezionare **Consenti a Windows di gestire la stampante predefinita (Let Windows manage my default printer)**.

- **Per macOS:**

Accertarsi che il nome della stampante sia selezionato in **Stampante (Printer)** nella finestra di dialogo di stampa.

»»» **Nota**

- Se più stampanti sono registrate nel computer, selezionare **Imposta come stampante predefinita (Set as Default Printer)** da **Preferenze di sistema (System Preferences)> Stampanti e scanner (Printers & Scanners)** per una stampante in modo che diventi quella predefinita.

**Controllo7** Si sta tentando di stampare un file di dati di grande dimensione? (Windows)

Se si sta tentando di stampare un file di dati di grandi dimensioni, occorre parecchio tempo per avviare la stampa.

Se la stampante non inizia a stampare dopo un determinato periodo di tempo, selezionare **Attivato (On)** per **Prevenzione perdita di dati di stampa (Prevention of Print Data Loss)** nella finestra di dialogo **Opzioni di stampa (Print Options)**.

Per ulteriori informazioni, vedere [Descrizione della scheda Imposta pagina](#).

»»» **Importante**

- Se si seleziona **Attivato (On)** per **Prevenzione perdita di dati di stampa (Prevention of Print Data Loss)**, la qualità di stampa potrebbe diminuire.
- Al termine della stampa, selezionare **Disattivato (Off)** per **Prevenzione perdita di dati di stampa (Prevention of Print Data Loss)**.

**Controllo8** Se si stampa dal computer, riavviare il computer.

Riavviare il computer e riprovare.





## L'inchiostro non fuoriesce

---



**Controllo1** Controllare il livello d'inchiostro rimanente.

- [Controllo del livello di inchiostro](#)

**Controllo2** Verificare che gli ugelli della testina di stampa non siano ostruiti.

Stampare il motivo del controllo ugelli e assicurarsi che l'inchiostro stia uscendo regolarmente.

Per dettagli sulla stampa del motivo del controllo ugelli, sulla pulizia della testina di stampa e sulla pulizia approfondita della testina di stampa, vedere [Se la stampa è sbiadita o irregolare](#).

**Passo 1** Stampare il test di controllo degli ugelli.

Dopo avere stampato il motivo di controllo ugelli, esaminarlo.

- Dalla stampante
  - [Stampa del test di controllo degli ugelli](#)
- Dal computer
  - **Per Windows:**
    - Stampa di un test di controllo degli ugelli
  - **Per macOS:**
    - Stampa di un test di controllo degli ugelli

Se il motivo non è stampato correttamente, andare al passo successivo.

**Passo 2** Pulire la testina di stampa.

Dopo avere pulito la testina di stampa, stampare il motivo di controllo ugelli e controllare il risultato.

- Dalla stampante
  - [Pulizia della testina di stampa](#)
- Dal computer
  - **Per Windows:**
    - Pulire la testina di stampa
  - **Per macOS:**
    - Pulire la testina di stampa

Se ancora non migliora, andare al passo successivo.

**Passo 3** Pulire di nuovo la testina di stampa.

Dopo avere pulito di nuovo la testina di stampa, stampare il motivo di controllo ugelli e controllare il risultato.



Se ancora non migliora, andare al passo successivo.

**Passo 4** Pulire accuratamente la testina di stampa.

Dopo avere pulito accuratamente la testina di stampa, stampare il motivo di controllo ugelli e controllare il risultato.

- Dalla stampante

#### [Pulizia approfondita della testina di stampa](#)

- Dal computer
  - **Per Windows:**
    -  Pulire accuratamente la testina di stampa
  - **Per macOS:**
    -  Pulire accuratamente la testina di stampa

Se non è migliorato, spegnere la stampante, attendere più di 24 ore e andare al passo successivo.

#### **Passo 5** Pulire di nuovo accuratamente la testina di stampa.

Dopo avere pulito di nuovo accuratamente la testina di stampa, stampare il motivo di controllo ugelli e controllare il risultato.

Se ancora non migliora, andare al passo successivo.

#### **Passo 6** Eseguire la vampata di inchiostro.

Dopo avere eseguito il lavaggio inchiostro, stampare il motivo di controllo ugelli e controllare il risultato.

La vampata di inchiostro consuma un'elevata quantità di inchiostro. Se la vampata di inchiostro viene eseguita di frequente, l'inchiostro potrebbe terminare rapidamente, quindi è preferibile eseguirla solo quando necessario.

-  Come eseguire il lavaggio inchiostro

#### **Nota**

- Benché possa entrare dell'aria nel tubo d'inchiostro, non si tratta di un malfunzionamento. Non c'è alcun problema se il test controllo ugelli viene stampato correttamente.



## L'inchiostro si esaurisce rapidamente

---



Una volta riempito il serbatoio d'inchiostro, la stampante prende l'inchiostro dal serbatoio d'inchiostro e l'inchiostro scorre all'interno della stampante.

L'inchiostro potrebbe risultare in rapido esaurimento a causa di questa procedura.



## La stampante non preleva o alimenta la carta/Errore "Nessuna carta"

---



**Controllo1** Assicurarsi che la carta sia caricata nel cassetto specificato e nel vassoio posteriore.

■ [Caricamento della carta](#)

**Controllo2** Quando si carica la carta, considerare quanto segue.

- Quando si caricano due o più fogli di carta, allinearne i bordi prima di caricare la carta.
- Quando si caricano due o più fogli, verificare che la risma non superi il limite di caricamento della carta. Tuttavia, a seconda del tipo di carta o delle condizioni ambientali (temperatura e umidità molto elevate o molto basse), potrebbe non essere possibile alimentare correttamente la carta alla massima capacità. In questi casi, ridurre la quantità di fogli di carta caricati alla metà del limite di caricamento della carta.
- Caricare sempre i fogli con orientamento verticale, indipendentemente dall'orientamento di stampa.
- Quando si carica la carta nel vassoio posteriore, collocarla con il lato di stampa rivolto verso l'ALTO e allineare le guide della carta sul lato destro e sinistro con la risma di carta.

■ [Caricamento della carta](#)

**Controllo3** La carta è troppo spessa o arrotolata?

■ [Tipi di supporti non compatibili](#)

**Controllo4** Quando si caricano le buste, considerare quanto segue.

Quando si stampa su buste, vedere [Caricamento delle buste nel vassoio posteriore](#) e preparare le buste prima della stampa.

Dopo aver preparato le buste, caricarle con orientamento verticale. Le buste collocate con orientamento orizzontale non vengono prelevate correttamente.

**Controllo5** Verificare che le impostazioni del tipo di supporto e del formato carta corrispondano alla carta caricata.

**Controllo6** Assicurarsi che non siano presenti oggetti estranei nel vassoio posteriore.

Se la carta si strappa nel vassoio posteriore, vedere [Cosa fare quando la carta è inceppata](#) per rimuoverla.

Rimuovere eventuali oggetti estranei dal vassoio posteriore.

Se un oggetto estraneo si trova all'interno del vassoio posteriore, rimuoverlo secondo la procedura descritta di seguito.

1. Spegnere la stampante e scollegare il cavo di alimentazione dalla presa.
2. Piegare un foglio A4 a metà e inserirlo orizzontalmente nel vassoio posteriore.

Inserire la carta in modo che la mano non tocchi direttamente la parte centrale del vassoio posteriore quando si rimuove l'oggetto estraneo.

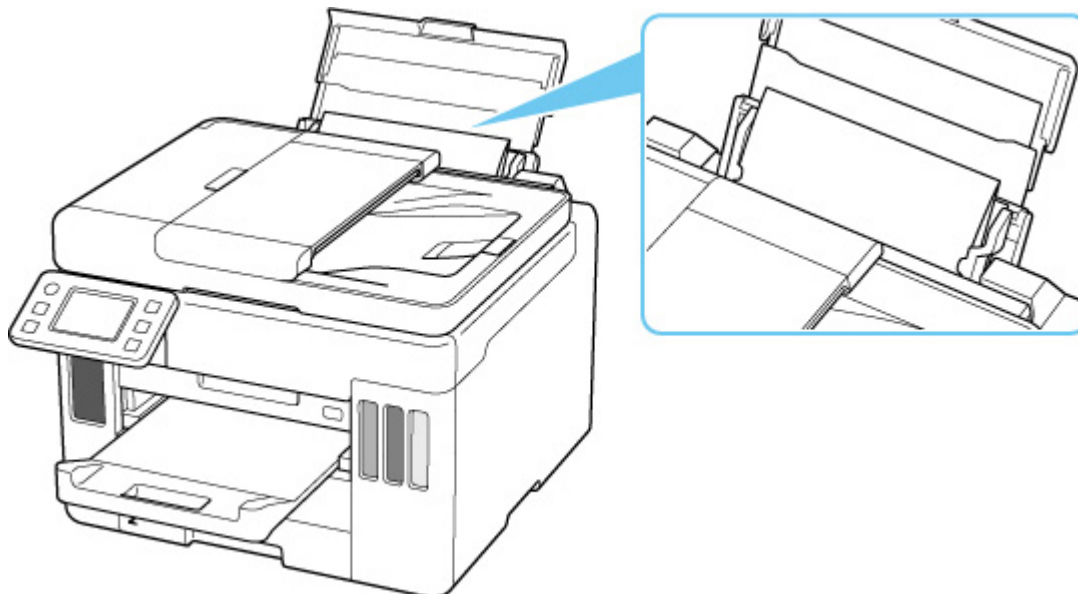

3. Rimuovere con la mano l'oggetto estraneo aiutandosi con la carta inserita.

Mettere la mano tra la carta inserita e il vassoio posteriore per rimuovere l'oggetto estraneo.

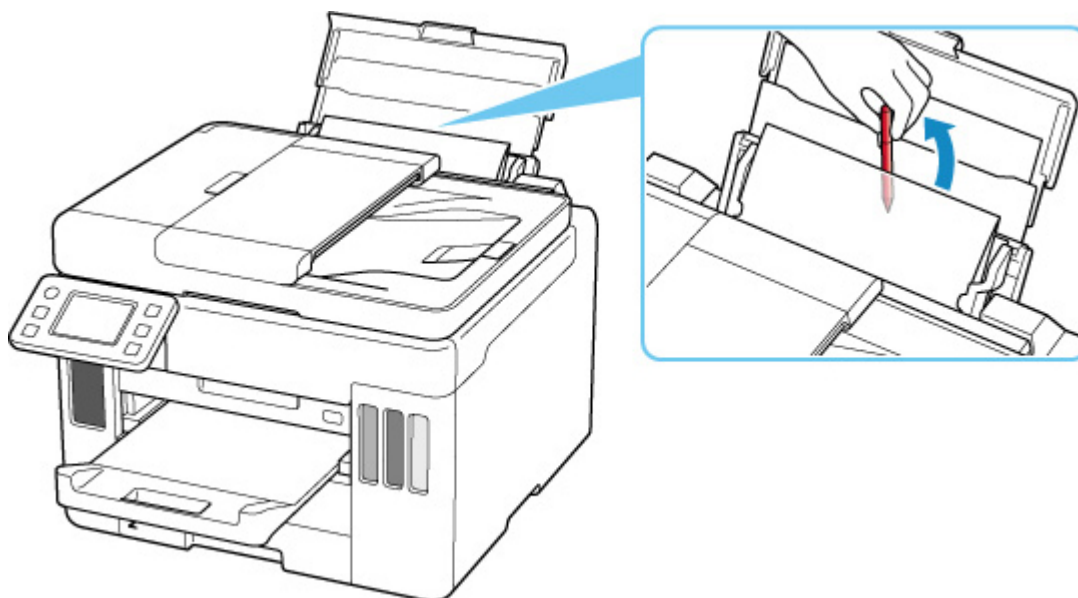

4. Rimuovere la carta piegata inserita al passo 2.

### **»»» Importante**

- Non inclinare o capovolgere la stampante. Ciò potrebbe provocare una fuoriuscita d'inchiostro.

**Controllo7** Pulire il rullo di alimentazione della carta.

■ [Pulizia dei rulli di alimentazione della carta](#)

### ▶▶▶ Nota

- La pulizia del rullo di alimentazione della carta ne determina l'usura, pertanto deve essere eseguita solo in caso di necessità.

**Controllo8** Se due o più fogli di carta vengono alimentati contemporaneamente dal cassetto, pulire l'interno del cassetto.

■ Pulizia dei pad dei cassette

**Controllo9** Verificare che il coperchio unità di trasporto e il coperchio posteriore siano inseriti correttamente.

Vedere [Vista posteriore](#) per le posizioni del coperchio unità di trasporto e del coperchio posteriore.

Se questi procedimenti non aiutano a risolvere il problema, rivolgersi al più vicino centro di assistenza Canon per richiedere una riparazione.

### ▶▶▶ Importante

- Non inclinare la stampante durante gli spostamenti in quanto si potrebbero verificare fuoriuscite d'inchiostro.
- Quando si trasporta la stampante per riparazioni, vedere Riparazione della stampante.



## I risultati di stampa non sono soddisfacenti

---



Se i risultati di stampa non sono soddisfacenti a causa di striature bianche, linee non allineate/distorte o colori non uniformi, verificare in primo luogo le impostazioni della carta e della qualità di stampa.

**Controllo1** Assicurarsi che l'opzione **Destin. stampa per carta comune (Print target for plain paper)** sia impostata su **Testo e foto (Text and photos)**.



Selezionare **Impostazioni periferica (Device settings)** > **Impostazioni di stampa (Print settings)** e assicurarsi che l'opzione **Destin. stampa per carta comune (Print target for plain paper)** sia impostata su **Testo e foto (Text and photos)**.

Se l'opzione **Destin. stampa per carta comune (Print target for plain paper)** è impostata su **Solo testo (Text only)**, modificarla in **Testo e foto (Text and photos)**.

### ►► Nota

- Se l'opzione **Impostazioni gestione utenti (User management settings)** è attivata, la schermata di selezione utenti viene visualizzata prima della schermata HOME.

**Controllo2** Le impostazioni del formato pagina e del tipo di supporto corrispondono al formato e al tipo della carta caricata?

Se non corrispondono, non è possibile ottenere i risultati corretti.

Se si stampa una fotografia o un'illustrazione, un'eventuale impostazione non corretta del tipo di carta può ridurre la qualità dei colori stampati.

Inoltre, se si stampa con un'impostazione non corretta del tipo di carta, la superficie stampata può risultare graffiata.

Il metodo di conferma della carta e delle impostazioni della qualità di stampa è diverso a seconda delle operazioni effettuate con la stampante.

#### • Copia/Stampa

Verificare le impostazioni utilizzando il pannello dei comandi.

■ [Impostazione di elementi per la copia](#)

#### • Stampa dal computer

Controllare le impostazioni utilizzando il driver della stampante.

■ [Impostazione della stampa di base](#)

#### • Stampa da smartphone/tablet utilizzando Canon PRINT Inkjet/SELPHY

Selezionare le impostazioni in Canon PRINT Inkjet/SELPHY.

- Stampare foto dallo smartphone

**Controllo3** Assicurarsi che sia selezionata la qualità di stampa appropriata (vedere l'elenco sopra).

Selezionare una qualità di stampa adatta alla carta caricata e a ciò che si sta stampando. Se si notano sfocature o colori non uniformi, scegliere un'impostazione della qualità di stampa migliore e provare di nuovo a stampare.

**Controllo4** Se il problema persiste, consultare anche le sezioni riportate di seguito.

Consultare anche le sezioni riportate di seguito:

- [Le stampe sono vuote/sfocate o confuse/imprecise o presentano colori sbiaditi/striature o linee](#)
- [Stampa in bianco e nero](#)
- [Linee non allineate/distorte](#)
- [Carta macchiata / Superficie stampata graffiata](#)
- Impossibile completare la stampa
- Parte della pagina non viene stampata (Windows)
- Linee incomplete o mancanti (Windows)
- Immagini incomplete o mancanti (Windows)
- Macchie di inchiostro / Carta arrotolata
- Retro della carta macchiato
- Colori non uniformi o con striature





**Le stampe sono vuote/sfocate o confuse/imprecise o presentano colori sbiaditi/striature o linee**



**Stampa sfocata**



**Colori non appropriati**



## Appaiono striature bianche

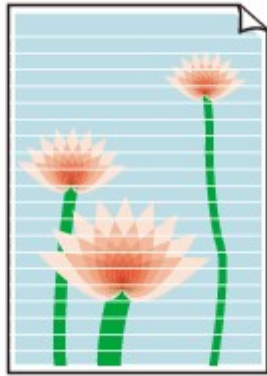

## A

**Controllo1** Verificare le impostazioni della carta e della qualità di stampa.

■ [I risultati di stampa non sono soddisfacenti](#)

**Controllo2** Verificare che gli ugelli della testina di stampa non siano ostruiti.

Stampare il motivo del controllo ugelli e assicurarsi che l'inchiostro stia uscendo regolarmente.

Per dettagli sulla stampa del motivo del controllo ugelli, sulla pulizia della testina di stampa e sulla pulizia approfondita della testina di stampa, vedere [Se la stampa è sbiadita o irregolare](#).

**Passo 1** Stampare il test di controllo degli ugelli.

Dopo avere stampato il motivo di controllo ugelli, esaminarlo.

- Dalla stampante
  - [Stampa del test di controllo degli ugelli](#)
- Dal computer
  - **Per Windows:**
    - Stampa di un test di controllo degli ugelli
  - **Per macOS:**
    - Stampa di un test di controllo degli ugelli

Se il motivo non è stampato correttamente, andare al passo successivo.

**Passo 2** Pulire la testina di stampa.

Dopo avere pulito la testina di stampa, stampare il motivo di controllo ugelli e controllare il risultato.

- Dalla stampante
  - [Pulizia della testina di stampa](#)
- Dal computer
  - **Per Windows:**
    - Pulire la testina di stampa
  - **Per macOS:**
    - Pulire la testina di stampa

Se ancora non migliora, andare al passo successivo.

### Passo 3 Pulire di nuovo la testina di stampa.

Dopo avere pulito di nuovo la testina di stampa, stampare il motivo di controllo ugelli e controllare il risultato.

Se ancora non migliora, andare al passo successivo.

### Passo 4 Pulire accuratamente la testina di stampa.

Dopo avere pulito accuratamente la testina di stampa, stampare il motivo di controllo ugelli e controllare il risultato.

- Dalla stampante
  - [Pulizia approfondita della testina di stampa](#)
- Dal computer
  - **Per Windows:**
    - Pulire accuratamente la testina di stampa
  - **Per macOS:**
    - Pulire accuratamente la testina di stampa

Se non è migliorato, spegnere la stampante, attendere più di 24 ore e andare al passo successivo.

### Passo 5 Pulire di nuovo accuratamente la testina di stampa.

Dopo avere pulito di nuovo accuratamente la testina di stampa, stampare il motivo di controllo ugelli e controllare il risultato.

Se ancora non migliora, andare al passo successivo.

### Passo 6 Eseguire la vampata di inchiostro.

Dopo avere eseguito il lavaggio inchiostro, stampare il motivo di controllo ugelli e controllare il risultato.

La vampata di inchiostro consuma un'elevata quantità di inchiostro. Se la vampata di inchiostro viene eseguita di frequente, l'inchiostro potrebbe terminare rapidamente, quindi è preferibile eseguirla solo quando necessario.

- [Come eseguire il lavaggio inchiostro](#)

## Controllo3 Quando un serbatoio d'inchiostro rimane senza inchiostro, ricaricare il serbatoio d'inchiostro.

Se il livello d'inchiostro rimanente è al di sotto della linea limite inferiore (A), ricaricare il serbatoio d'inchiostro con il colore d'inchiostro corrispondente.

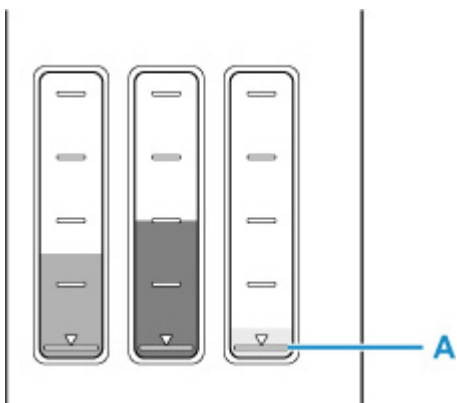

Se si utilizza la stampante fino a svuotare il serbatoio d'inchiostro, eseguire il lavaggio inchiostro dopo aver riempito il serbatoio d'inchiostro.

- [Ricarica dei serbatoi d'inchiostro](#)
- [Come eseguire il lavaggio inchiostro](#)

## Controllo4 Quando si utilizza carta con una sola superficie di stampa, controllare il corretto lato di stampa della carta.

Se si stampa sul lato non corretto, le stampe possono risultare non chiare o di scarsa qualità.

Quando si carica carta sul vassoio posteriore, caricarla con il lato di stampa rivolto verso l'alto. Quando si carica carta nel cassetto, caricarla con il lato di stampa rivolto verso il basso.

Per informazioni dettagliate sul lato di stampa, consultare il manuale di istruzioni fornito con la carta.

- **Per l'esecuzione di copie, vedere anche le sezioni seguenti:**

#### **Controllo5** Il piano di lettura in vetro è sporco?

Pulire il piano di lettura in vetro.

- Pulizia del piano di lettura e del coperchio dei documenti

#### **Controllo6** Assicurarsi che l'originale sia caricato correttamente sul piano di lettura.

Quando si carica l'originale sul piano di lettura, caricarlo con il lato da copiare rivolto verso il basso.

- [Caricamento degli originali](#)

#### **Controllo7** L'origine della copia è una carta stampata tramite la stampante?

Se si utilizza una stampa effettuata da questa stampante come originale, la qualità di stampa potrebbe risultare ridotta a seconda delle condizioni dell'originale.

Se possibile, ristampare dal computer.

#### **»»» Nota**

- Benché possa entrare dell'aria nel tubo d'inchiostro, non si tratta di un malfunzionamento. Non c'è alcun problema se il test controllo ugelli viene stampato correttamente.



## Stampa in bianco e nero

---



Se l'inchiostro utilizzato dalla stampante è impostato su **Solo nera (Black only)**, le stampe da un computer ecc. verranno eseguite in bianco e nero.



Per stampare a colori, selezionare  (Impostazione) nella schermata HOME, quindi selezionare **Impostazioni periferica (Device settings) > Altre impostazioni periferica (Other printer settings)** e impostare **Imposti selez. serb. d'inchiostro (Force ink tank selection)** su **Tutti i serbatoi d'inchiostro (All ink tanks)**.

### »» Nota

- Se l'opzione **Impostazioni gestione utenti (User management settings)** è attivata, la schermata di selezione utenti viene visualizzata prima della schermata HOME.
- Se si stampa dal pannello dei comandi della stampante, la stampante esegue la stampa a colori, indipendentemente dalle impostazioni dell'inchiostro utilizzate dalla stampante stessa.



## Linee non allineate/distorte

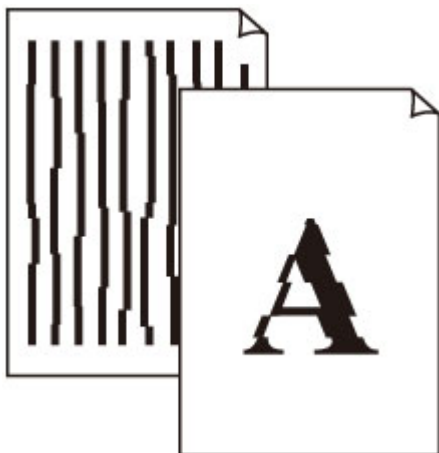

**Controllo1** Verificare le impostazioni della carta e della qualità di stampa.

■ [I risultati di stampa non sono soddisfacenti](#)

**Controllo2** Eseguire l'allineamento testina di stampa.

Se le linee stampate non sono allineate o sono distorte oppure i risultati di stampa non sono soddisfacenti per altri motivi, regolare la posizione della testina di stampa.

■ [Allineamento della testina di stampa](#)

### »»» Nota

- Se il problema persiste dopo avere eseguito l'allineamento della testina di stampa, eseguire l'operazione manualmente.

■ [Allineamento manuale della testina di stampa](#)

**Controllo3** Aumentare la qualità di stampa e provare nuovamente a stampare.

Per migliorare il risultato di stampa è consigliabile definire una qualità di stampa superiore utilizzando il pannello dei comandi o il driver della stampante.



## Carta macchiata / Superficie stampata graffiata

### Carta macchiata

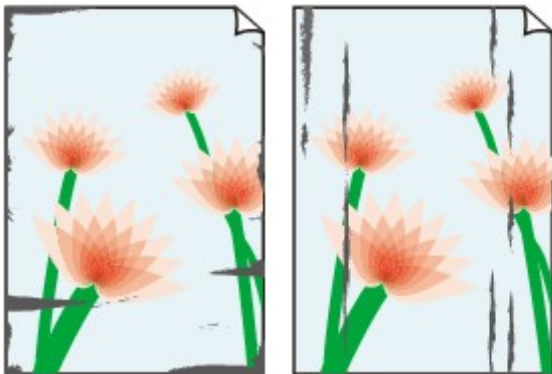

Bordi macchiati

Superficie macchiata



### Superficie stampata graffiata



**Controllo1** Verificare le impostazioni della carta e della qualità di stampa.

■ [I risultati di stampa non sono soddisfacenti](#)

**Controllo2** Verificare il tipo di carta.

Assicurarsi di utilizzare la carta adatta a ciò che si sta stampando.

■ [Tipi di supporti compatibili](#)

**Controllo3** Eliminare le pieghe prima di caricare la carta.

Quando si utilizza Carta Fotografica Semi-Lucida, anche se il foglio è arricciato, caricare un foglio alla volta così com'è. Se si arrotola la carta nella direzione opposta per appiattirla, si potrebbe danneggiare la superficie della carta e ridurre la qualità della stampa.

Si consiglia di rimettere la carta inutilizzata nella confezione e mantenerla appiattita.

- **Carta comune**

Girare il foglio e ricaricarlo per stampare sull'altro lato.

- **Altra carta, come le buste**

Se gli angoli del foglio presentano pieghe che superano i 3 mm/0,1" (A) di altezza, la carta potrebbe macchiarsi di inchiostro oppure potrebbe non essere alimentata in modo corretto. Attenersi alle seguenti istruzioni per eliminare le pieghe della carta.



1. Arrotolare la carta nella direzione opposta a quella della piega, come mostrato nella figura seguente.

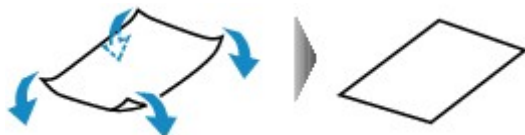

2. Controllare che la carta sia ben appiattita.

Si consiglia di stampare un foglio alla volta utilizzando carta priva di pieghe.

### »» Nota

- A seconda del tipo di carta, questa potrebbe risultare macchiata o non venire alimentata correttamente, anche se non è piegata verso l'interno. Seguire le istruzioni riportate di seguito per arrotolare la carta verso l'esterno di 3 mm/0,1" (C) in altezza prima di eseguire la stampa. Questa operazione potrebbe migliorare il risultato di stampa.

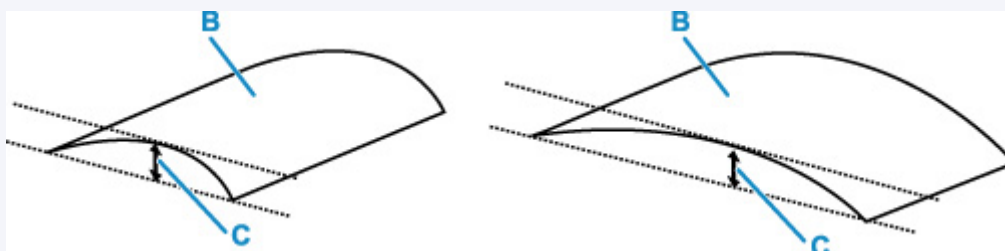

(B) Lato di stampa

Se la carta è stata arrotolata verso l'esterno, si consiglia di alimentare un foglio alla volta.

### Controllo4 Impostare la stampante in modo da evitare l'abrasione della carta.

La regolazione dell'impostazione per prevenire l'abrasione della carta aumenterà lo spazio tra la testina di stampa e la carta. Se si verifica l'abrasione anche con il tipo di supporto impostato correttamente in modo che corrisponda alla carta, impostare la stampante per prevenire l'abrasione della carta mediante il pannello dei comandi o il computer.

Ciò potrebbe ridurre la velocità della stampa.

\* Al termine della stampa, annullare questa impostazione. In caso contrario, essa verrà mantenuta per i lavori successivi.



## • Dal pannello dei comandi



Selezionare  (Impostazione) nella schermata HOME > **Impostazioni periferica (Device settings)** > **Impostazioni di stampa (Print settings)** in questo ordine, quindi impostare **Previene abrasione carta (Prevent paper abrasion)** su **ATTIVATO (ON)**.

■ [Modifica delle impostazioni dal pannello dei comandi](#)

### ▶▶▶ Nota

- Se l'opzione **Impostazioni gestione utenti (User management settings)** è attivata, la schermata di selezione utenti viene visualizzata prima della schermata HOME.

## • Dal computer (Windows):

1. Controllare che la stampante sia accesa.
2. Aprire Canon IJ Printer Assistant Tool.
  - Apertura dello strumento di manutenzione (Canon IJ Printer Assistant Tool)
3. Selezionare **Impostazioni personalizzate (Custom Settings)**.
4. Selezionare la casella di controllo **Previene abrasione carta (Prevents paper abrasion)** e selezionare **OK**.
5. Controllare il messaggio e selezionare **OK**.

## • Dal computer (macOS):

Regolare l'impostazione per prevenire l'abrasione della carta dall'interfaccia utente remota.

■ Apertura dell'interfaccia utente remota per la manutenzione

**Controllo5** Se la luminosità è impostata su un valore basso, incrementare l'impostazione della luminosità e provare nuovamente a stampare.

Se si stampa su carta comune con un'impostazione di luminosità bassa, la carta potrebbe assorbire troppo inchiostro, piegarsi e di conseguenza rovinarsi.

- Stampa dal computer (Windows)

Controllare l'impostazione della luminosità nel driver della stampante.

■ Regolazione della luminosità

- Copia

■ [Impostazione di elementi per la copia](#)

## **Controllo6** Il piano di lettura in vetro è sporco?

Pulire il piano di lettura in vetro.

■ Pulizia del piano di lettura e del coperchio dei documenti

## Controllo7 Il rullo di alimentazione della carta è sporco?

Pulire il rullo di alimentazione della carta.

■ [Pulizia dei rulli di alimentazione della carta](#)

### ▶▶▶ Nota

- La pulizia del rullo di alimentazione della carta ne determina l'usura, pertanto deve essere eseguita solo in caso di necessità.

## Controllo8 All'interno della stampante è presente sporco?

Quando si esegue la stampa fronte/retro, l'interno della stampante potrebbe macchiarsi d'inchiostro, provocando sbavature sulla stampa.

Eseguire la pulizia della lastra inferiore per pulire l'interno della stampante.

■ [Pulizia delle parti interne della stampante \(Pulizia lastra inferiore\)](#)

### ▶▶▶ Nota

- Per evitare macchie all'interno della stampante, assicurarsi di impostare il formato della carta correttamente.

## Controllo9 Impostare un tempo di asciugatura dell'inchiostro più lungo.

Ciò consente alla superficie stampata di asciugarsi, evitando macchie e graffi.

### • Per Windows:

1. Controllare che la stampante sia accesa.
2. Aprire Canon IJ Printer Assistant Tool.
  - Apertura dello strumento di manutenzione (Canon IJ Printer Assistant Tool)
3. Selezionare **Impostazioni personalizzate (Custom Settings)**.
4. Trascinare la barra di scorrimento di **Tempo di attesa asciugatura (Ink Drying Wait Time)** per impostare il tempo di attesa e selezionare **OK**.
5. Controllare il messaggio e selezionare **OK**.

### • Per macOS:

Impostare il tempo di attesa utilizzando l'interfaccia utente remota.

■ Apertura dell'interfaccia utente remota per la manutenzione

## Problemi di scansione (Windows)

---

- **Problemi di scansione**

## **Problemi di scansione**

---

- **Lo scanner non funziona**
- **ScanGear (driver dello scanner) non si avvia**



## Lo scanner non funziona

---



**Verifica 1** Assicurarsi di avere acceso lo scanner o la stampante.

**Verifica 2** Collegare il cavo USB a un'altra porta USB del computer.

**Verifica 3** Se il cavo USB è collegato a un hub USB, scollegarlo dall'hub USB e collegarlo ad una porta USB del computer.

**Verifica 4** Utilizzando una connessione di rete, verificare lo stato della connessione ed eseguire nuovamente la connessione se necessario.

**Verifica 5** Riavviare il computer.



## ScanGear (driver dello scanner) non si avvia

---



**Verifica 1** Assicurarsi che gli MP Drivers siano installati.

Se non sono già installati, installare gli MP Drivers dal CD-ROM di installazione o dal sito Web di Canon.

**Verifica 2** Selezionare lo scanner o la stampante nel menu dell'applicazione.

### ►►► **Importante**

- Se il nome dello scanner o della stampante è visualizzato più volte, selezionare quello che non include WIA.

### ►►► **Nota**

- Questa operazione può variare a seconda dell'applicazione.
- Utilizzare il driver WIA quando si esegue la scansione da un'applicazione compatibile con WIA.
  - Scansione tramite driver WIA

**Verifica 3** Assicurarsi che l'applicazione supporti TWAIN.

Non è possibile avviare ScanGear (driver dello scanner) con applicazioni che non supportano TWAIN.

**Verifica 4** Eseguire la scansione e salvare le immagini con IJ Scan Utility e aprire i file nell'applicazione.

## **Problemi con il fax**

---

- **Problemi con l'invio di fax**
- **Problemi con la ricezione di fax**
- **Problemi con il telefono**
- **Qualità scadente dei fax ricevuti**

## Problemi con l'invio di fax

---

- Impossibile inviare un fax
- Errori frequenti durante l'invio di un fax





## Impossibile inviare un fax



Se non si riesce a inviare un fax, effettuare le seguenti verifiche.

**Controllo1** Verificare che la linea telefonica sia collegata correttamente effettuando quanto segue.



- Ricollegare il cavo della linea telefonica alla presa della linea telefonica (  ) e collegare l'altra estremità alla presa a muro o alla presa telefonica.
  - [Connessione della linea telefonica](#)
- Se sullo schermo viene visualizzato "**Linea telefonica occupata. (Telephone line is busy.)**", la linea è utilizzata dal telefono secondario. Controllare più tardi.
- Se non si sente il normale suono della linea telefonica (tono di selezione) dalla stampante quando si sfiora il tasto di aggancio, la connessione alla linea telefonica potrebbe non essere corretta o potrebbe esserci un problema con la linea telefonica. Controllare che il metodo di connessione della linea telefonica sia corretto e contattare la propria compagnia telefonica e il produttore dell'adattatore terminale.
- Se quando si sfiora il tasto di aggancio viene visualizzato "**Tasto aggancio linea disattivato. (Hook key is disabled.)**", selezionare **Impostazioni FAX (FAX settings) > Controllo di protezione (Security control) > Impostazione tasto agg. linea (Hook key setting)**, quindi selezionare **Attivo (Enable)**.
  - [Impostazioni FAX](#)

**Controllo2** Verificare se il tipo di linea telefonica è impostato correttamente.

Verificare l'impostazione del tipo di linea telefonica e modificarla, se necessario.

- [Impostazione del tipo di linea telefonica](#)

**Controllo3** Verificare se **Rilevamento tono selezione (Dial tone detect)** è impostato su **ATTIVATO (ON)**.

Selezionare **Impostazioni FAX (FAX settings) > Impostazioni FAX avanzate (Advanced FAX settings) > Rilevamento tono selezione (Dial tone detect)**, quindi selezionare **DISATTIVATO (OFF)**.

- [Impostazioni FAX](#)

**Controllo4** Verificare se il numero di fax/telefono è registrato correttamente nella directory della stampante.

Verificare il numero di fax/telefono del destinatario, correggere il numero di fax/telefono registrato nella directory della stampante, quindi inviare di nuovo il documento.

- [Modifica delle informazioni registrate](#)

**Controllo5** Verificare se la memoria della stampante è piena.

Eliminare il contenuto della memoria, quindi inviare di nuovo il fax.

■ [Documenti archiviati nella memoria della stampante](#)

**Controllo6** Verificare se il documento è stato caricato correttamente.

Rimuovere il documento, quindi ricaricarlo sul piano di lettura o nell'ADF.

■ [Caricamento degli originali](#)

**Controllo7** Verificare se c'è un errore della stampante.

Verificare se sul touchscreen viene visualizzato un messaggio di errore. Quando sul touchscreen viene visualizzato un messaggio di errore, controllare la causa.

Per i messaggi, fare riferimento a [Viene visualizzato un messaggio \(Codice supporto\)](#).

Premere il pulsante **Stop** e se il messaggio si è chiuso è possibile inviare il fax.



## Errori frequenti durante l'invio di un fax

---



**Controllo** Verificare le condizioni della linea telefonica o la connessione.

Se si verificano errori frequenti quando si utilizza un telefono via Internet, è possibile ridurre gli errori selezionando **Riduci (Reduce)** per **Impost. riduzione errore (VoIP) (Error reduction setting (VoIP))** in **Impostazioni FAX avanzate (Advanced FAX settings)** in **Impostazioni FAX (FAX settings)**.

Per ulteriori informazioni, vedere **Impost. riduzione errore (VoIP) (Error reduction setting (VoIP))**.

■ [Impostazioni FAX](#)

### »» Nota

- Se la selezione di **Riduci (Reduce)** non riduce gli errori, selezionare **Non ridurre (Do not reduce)**.

Inoltre quando si utilizza un telefono via Internet, si potrebbero verificare più errori se si seleziona **4800 bps** o **9600 bps** per **Velocità inizio TR (TX start speed)**. Selezionare **14400 bps** o **33600 bps**.

Se la linea telefonica o la connessione risulta inadeguata quando si usa un telefono generale, la riduzione della velocità di inizio trasmissione potrebbe risolvere il problema.

Ridurre la velocità di inizio trasmissione per **Velocità inizio TR (TX start speed)** in **Impostazioni comunicaz. avanz. (Adv. communication settings)** in **Impostazioni FAX avanzate (Advanced FAX settings)** di **Impostazioni FAX (FAX settings)**.

■ [Impostazioni FAX](#)

## Problemi con la ricezione di fax

---

- Impossibile stampare fax/Viene visualizzato il messaggio "Fax ricevuto. Salvato in memoria."



## Impossibile stampare fax/Viene visualizzato il messaggio "Fax ricevuto. Salvato in memoria."



**Controllo1** È stato caricato un formato carta diverso da quello specificato per **Formato pagina (Page size)** in **Impostazioni carta FAX (Fax paper settings)**?

Se per la stampa dei fax è stato caricato un formato carta diverso da quello specificato per **Formato pagina (Page size)**, i fax ricevuti non verranno stampati e verranno archiviati nella memoria della stampante (Ricezione in memoria). Caricare lo stesso formato carta specificato da **Formato pagina (Page size)**, quindi selezionare **OK**.

**Controllo2** Verificare se è stata caricata la carta.

Se non è stata caricata alcuna carta, i fax ricevuti verranno archiviati nella memoria della stampante senza essere stampati (Ricezione in memoria). Selezionare **FAX**, caricare la carta e selezionare **OK**.

**Controllo3** Assicurarsi che sia rimasto abbastanza inchiostro per stampare.

Se l'inchiostro rimanente non è sufficiente per stampare, i fax ricevuti verranno archiviati nella memoria della stampante senza essere stampati (Ricezione in memoria). La stampa si avvia automaticamente dopo aver sostituito il serbatoio d'inchiostro.

 [Documenti archiviati nella memoria della stampante](#)

**Controllo4** È attivata l'opzione **Impostazioni gestione utenti (User management settings)** e i documenti ricevuti via fax sono impostati per non essere stampati automaticamente?

Quando l'opzione **Impostazioni gestione utenti (User management settings)** è attivata e i documenti ricevuti via fax sono impostati per non essere stampati automaticamente, l'amministratore e gli utenti generici con autorizzazione **Riferimento memoria (Memory reference)** possono stampare il documento ricevuto via fax da **Riferimento memoria (Memory reference)**.

Stamparlo manualmente da **FAX > Elenco funz. (Function list) > Riferimento memoria (Memory reference)**. Se è impostata una password, l'amministratore deve immetterla.

Gli utenti generici che non sono autorizzati a utilizzare **Riferimento memoria (Memory reference)** di **Impostazioni gestione utenti (User management settings)** non possono stampare da **Riferimento memoria (Memory reference)**. Quando un utente generico seleziona **Riferimento memoria (Memory reference)**, sullo schermo verrà visualizzato **Questa funzione è limitata. (This function is restricted.)** e si tornerà a **Elenco funz. (Function list)**.

## **Problemi con il telefono**

---

- **Impossibile comporre i numeri**
- **Disconnessione del telefono durante una chiamata**



## Impossibile comporre i numeri

---



**Controllo1** Verificare se il cavo della linea telefonica è collegato correttamente.

Verificare che il cavo della linea telefonica sia collegato correttamente.

■ [Connessione della linea telefonica](#)

**Controllo2** Verificare se il tipo di linea telefonica della stampante o della periferica esterna è impostato correttamente.

Verificare l'impostazione del tipo di linea telefonica e modificarla, se necessario.

■ [Impostazione del tipo di linea telefonica](#)



## Disconnessione del telefono durante una chiamata

---



**Controllo** Verificare se il cavo della linea telefonica o il telefono (o altra periferica esterna, quale telefono esterno, segreteria telefonica o modem per computer) è collegato correttamente.

Verificare che il cavo della linea telefonica e il telefono (o altra periferica esterna, quale telefono esterno, segreteria telefonica o modem per computer) siano collegati correttamente.

■ [Connessione della linea telefonica](#)





## Qualità scadente dei fax ricevuti

---



**Controllo1** Verificare le impostazioni di scansione della periferica fax del mittente.

Chiedere al mittente di regolare le impostazioni di scansione della periferica fax.

**Controllo2** Verificare se **RIC IN ECM (ECM RX)** è impostato su **DISATTIVATO (OFF)**.

Selezionare **ATTIVATO (ON)** per **RIC IN ECM (ECM RX)** in **Impostazioni comunicaz. avanz. (Adv. communication settings)** in **Impostazioni FAX avanzate (Advanced FAX settings)** di **Impostazioni FAX (FAX settings)**.

Se l'opzione **RIC IN ECM (ECM RX)** è attivata, la periferica fax del mittente invia di nuovo il fax dopo la correzione automatica degli errori.

■ [Impostazioni FAX](#)

**Controllo3** Verificare se l'area di scansione della periferica fax del mittente o il documento originale del mittente è sporco.

La qualità dell'immagine del fax è determinata principalmente dalla periferica fax del mittente. Contattare il mittente per chiedere di verificare se l'area di scansione della periferica fax è sporca.

**Controllo4** Verificare se la trasmissione/ricezione ECM è attiva anche se la linea/connessione è inadeguata o se il fax del mittente è compatibile con la modalità ECM.

- Selezionare **ATTIVATO (ON)** per **RIC IN ECM (ECM RX)** in **Impostazioni comunicaz. avanz. (Adv. communication settings)** in **Impostazioni FAX avanzate (Advanced FAX settings)** di **Impostazioni FAX (FAX settings)**.

■ [Impostazioni FAX](#)

- Contattare il mittente e chiedere di verificare se la periferica fax è attivata per la trasmissione ECM.

Se la periferica fax del destinatario o del mittente non è compatibile con la modalità ECM, il fax verrà inviato/ricevuto senza la correzione automatica degli errori.

- Ridurre la velocità di inizio ricezione su **Velocità inizio RIC (RX start speed)** in **Impostazioni comunicaz. avanz. (Adv. communication settings)** in **Impostazioni FAX avanzate (Advanced FAX settings)** di **Impostazioni FAX (FAX settings)**.

■ [Impostazioni FAX](#)

**Controllo5** Verificare le impostazioni della carta e della qualità di stampa.

■ [I risultati di stampa non sono soddisfacenti](#)

## **Problemi meccanici**

---

- **La stampante non si accende**
- **La stampante si spegne inaspettatamente o ripetutamente**
- **Problemi di connessione USB**
- **Impossibile comunicare con la stampante tramite USB**
- **Sul touchscreen appare la lingua sbagliata**



## La stampante non si accende

---



**Controllo1** Premere il pulsante **ON**.

■ [Alimentazione](#)

**Controllo2** Assicurarsi che la spina del cavo di alimentazione sia inserita saldamente nella stampante, quindi accenderla di nuovo.

**Controllo3** Scollegare la stampante, attendere almeno 2 minuti, quindi collegarla nuovamente e riaccenderla.

Se il problema persiste, rivolgersi al più vicino centro di assistenza Canon per richiedere una riparazione.

### **»»» Importante**

- Non inclinare la stampante durante gli spostamenti in quanto si potrebbero verificare fuoriuscite d'inchiostro.
- Quando si trasporta la stampante per riparazioni, vedere Riparazione della stampante.



## La stampante si spegne inaspettatamente o ripetutamente



### Controllo

Se la stampante è impostata per spegnersi automaticamente dopo un determinato orario, disattivare questa impostazione.

Se l'utente ha impostato la stampante per lo spegnimento automatico dopo un orario specificato, l'alimentazione verrà disattivata automaticamente una volta superato tale orario.

#### • Per disattivare l'impostazione dal pannello dei comandi:

1. Controllare che la stampante sia accesa.



2. Selezionare **(Impostazione (Setup))** nella schermata Home.

#### »»» Nota

- Se l'opzione **Impostazioni gestione utenti (User management settings)** è attivata, la schermata di selezione utenti viene visualizzata prima della schermata HOME.



3. Selezionare **ECO**.

4. Selezionare **Contr. aliment. (Power control)**.

5. Selezionare **Usa contr. alimentazione autom. (Use auto power control)**.

6. Controllare il messaggio visualizzato e selezionare **Avanti (Next)**.

7. Selezionare **Spegn. automatico (Auto power off)**

8. Selezionare **Mai (Never)**

9. Selezionare **OK**.

L'impostazione è disattivata.

#### • Per disattivare l'impostazione dal computer:

Per Windows, utilizzare Canon IJ Printer Assistant Tool o ScanGear (driver dello scanner) per disattivare l'impostazione.

Attenersi alla procedura di seguito per disattivare l'impostazione utilizzando Canon IJ Printer Assistant Tool.

1. Aprire Canon IJ Printer Assistant Tool.
  - Apertura dello strumento di manutenzione (Canon IJ Printer Assistant Tool)
2. Selezionare **Impostazioni di accensione/spegnim. autom. (Auto Power Settings)**
3. Selezionare **Disattivato (Disable)** per **Spegnimento automatico (Auto Power Off)**.
4. Selezionare **OK**.
5. Selezionare **OK** nella schermata visualizzata.

L'impostazione per spegnere l'alimentazione viene disattivata automaticamente.

#### ▶▶ Nota

- Fare riferimento a quanto segue per disattivare l'impostazione da ScanGear (driver dello scanner).
  - Scheda Scanner



## Problemi di connessione USB

---



Quando si verifica una delle seguenti situazioni, effettuare uno dei controlli riportati di seguito.

- Stampa o scansione lenta.
- La connessione USB Hi-Speed non funziona.
- Viene visualizzato un messaggio ad esempio "**La periferica può funzionare più velocemente (This device can perform faster)**". (Windows)

### »» Nota

- Se l'ambiente di sistema non supporta la connessione USB ad alta velocità, la stampante funzionerà a una velocità inferiore rispetto alla massima velocità o alla bassa velocità. In tal caso, la stampante funziona correttamente ma la velocità di stampa o di scansione potrebbe rallentare a causa della velocità di comunicazione.

### Controllo

Verificare quanto segue per assicurarsi che l'ambiente di sistema utilizzato supporti la connessione USB Hi-Speed.

- Verificare che la porta USB del computer supporti la connessione USB Hi-Speed.
- Verificare che il cavo USB o l'hub USB supporti la connessione USB Hi-Speed.

Assicurarsi di utilizzare un cavo USB Hi-Speed certificato. Si consiglia di utilizzare un cavo USB di lunghezza non superiore a 3 metri / 10 piedi.

- Il driver USB Hi-Speed funziona correttamente sul computer?

Assicurarsi che la versione più aggiornata del driver USB Hi-Speed funzioni correttamente e, se necessario, ottenere e installare l'ultima versione del driver USB Hi-Speed del computer.

### »» Importante

- Per maggiori informazioni, rivolgersi al produttore del computer, del cavo USB o dell'hub USB.



## Impossibile comunicare con la stampante tramite USB



**Controllo1** Assicurarsi che la stampante sia accesa.

**Controllo2** Collegare correttamente il cavo USB.

Come indicato nell'illustrazione di seguito, la porta USB si trova nella parte posteriore della stampante.

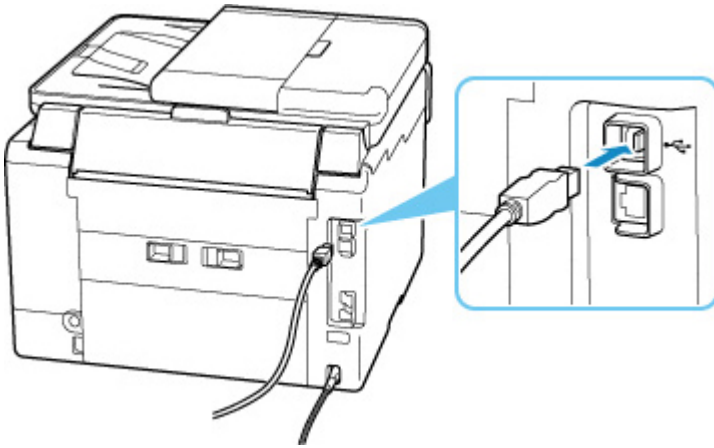

### ►►► Importante

- Verificare l'orientamento del connettore "Tipo B" ed eseguire la connessione alla stampante. Per ulteriori informazioni, consultare il manuale di istruzioni fornito con il cavo USB.

**Controllo3** Assicurarsi che l'opzione **Attiva supporto bidirezionale (Enable bidirectional support)** sia selezionata nella scheda **Porte (Ports)** della finestra di dialogo **Proprietà della stampante (Printer properties)**. (Windows)

In caso contrario, selezionarlo per attivare il supporto bidirezionale.

■ [Apertura della schermata di impostazione del driver della stampante](#)



## Sul touchscreen appare la lingua sbagliata

---



Attenersi alle seguenti istruzioni per selezionare la lingua.

1. Toccare il pulsante **HOME** e attendere alcuni istanti.

2. Selezionare  (**Impostazione (Setup)**).

■ [Utilizzo del touchscreen](#)

3. Selezionare .

4. Selezionare il sesto elemento di impostazione dall'alto.

5. Selezionare la lingua del touchscreen.

6. Selezionare il pulsante in basso a sinistra.



## **Problemi di installazione e download**

---

- **Installazione degli MP Drivers non riuscita (Windows)**
- **Aggiornamento degli MP Drivers nell'ambiente di rete (Windows)**



## Installazione degli MP Drivers non riuscita (Windows)

---



Se gli MP Drivers non sono stati installati correttamente, assicurarsi che siano stati applicati tutti gli aggiornamenti di **Windows Update**. Se non sono stati applicati tutti gli aggiornamenti di **Windows Update**, applicare tutti gli aggiornamenti di **Windows Update**.

Dopo aver verificato gli aggiornamenti di **Windows Update**, effettuare le seguenti operazioni per installare gli MP Drivers.

1. Aprire la schermata per disinstallare gli MP Drivers.

**Per Windows 10:**

Selezionare **Impostazioni (Settings) > App (Apps)**.

**Per Windows 8.1 / Windows 7:**

Selezionare **Pannello di controllo (Control Panel) > Programmi e funzionalità (Programs and Features)**.

2. Verificare che nell'elenco siano presenti gli "**MP Drivers Canon XXX series (Canon XXX series MP Drivers)**" che si desidera installare.

"XXX" è il nome del modello.

3. Se si trovano gli MP Drivers per la stampante che si desidera installare, disinstallarli.

In caso contrario, andare al passo successivo.

4. Riavviare il computer.

Dopo il riavvio, installare gli MP Drivers più recenti.



## Aggiornamento degli MP Drivers nell'ambiente di rete (Windows)

---



Scaricare preventivamente la versione più aggiornata degli MP Drivers.

Scaricare la versione più aggiornata degli MP Drivers per il modello in uso dall'apposita pagina sul sito Web di Canon.

Al termine del download, sovrascrivere e installare la nuova versione degli MP Drivers secondo la procedura di installazione specificata.

### **Nota**

- Le impostazioni di rete della stampante non sono state modificate, per cui è possibile usare la stampante sulla rete senza ripetere le impostazioni.

## Errori e messaggi

---

- Quando si verifica un errore
- Viene visualizzato un messaggio (Codice supporto)

## Quando si verifica un errore

Se si verifica un errore durante la stampa, ad esempio se la carta si esaurisce o si inceppa, viene visualizzato automaticamente un messaggio di risoluzione dei problemi. Per alcuni errori viene visualizzato anche un codice supporto (numero di errore).

Eseguire l'azione appropriata descritta nel messaggio.

### Quando vengono visualizzati un codice supporto e un messaggio sullo schermo del computer (Windows):

Canon ~~XXXXXX~~ series - IP\_XXXX.XXX.XXX

Support Code: **1000**

Paper has run out.  
Media Type : Plain Paper  
Page Size : A4

**1**  1. Load paper into the rear tray.

**2**  2. Tap [OK] on the printer.

[If Error Persists](#)

[Cancel Printing](#)

**Quando vengono visualizzati un codice supporto e un messaggio sul touchscreen della stampante:**

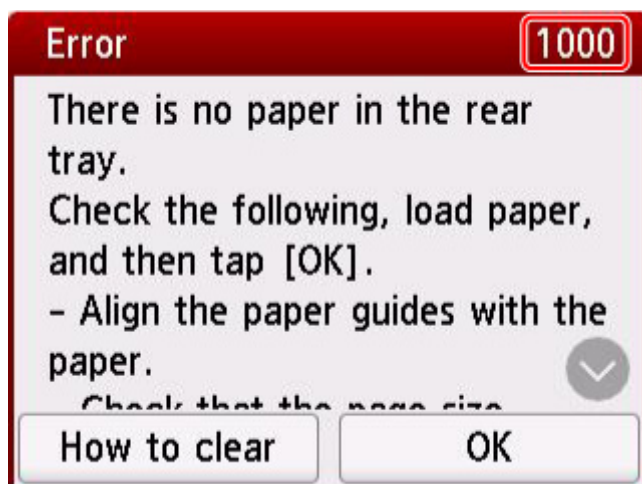

Per ulteriori informazioni sulla risoluzione degli errori con i codici supporto, vedere [Elenco dei codici supporto per errore](#).

Per ulteriori informazioni sulla risoluzione degli errori senza i codici supporto, vedere [Viene visualizzato un messaggio \(Codice supporto\)](#).

## Viene visualizzato un messaggio (Codice supporto)

In questa sezione vengono descritti alcuni dei messaggi che possono venire visualizzati.

### »» Nota

- Per alcuni errori viene visualizzato un codice supporto (numero di errore). Per ulteriori informazioni sugli errori aventi codici supporto, consultare [Elenco dei codici supporto per errore](#).

Se sul touchscreen della stampante viene visualizzato un messaggio, vedere di seguito.

- [Viene visualizzato un messaggio sul touchscreen della stampante](#)

Se sul computer viene visualizzato un messaggio, vedere di seguito.

- [Viene visualizzato un errore relativo alla stampa fronte/retro automatica](#)
- [Viene visualizzato un errore relativo allo scollegamento del cavo di alimentazione \(Windows\)](#)
- [Errore di scrittura/Errore di output/Errore di comunicazione \(Windows\)](#)
- [Altri messaggi di errore \(Windows\)](#)

## Viene visualizzato un messaggio sul touchscreen della stampante

Leggere il messaggio ed eseguire l'operazione appropriata.

- **L'ultimo spegnimento non è stato eseguito correttamente. Premere il pulsante  durante lo spegnimento.**

La stampante potrebbe essere stata scollegata era ancora accesa.

Selezionare **OK** sul touchscreen della stampante per annullare l'errore.

Vedere [Scollegamento della stampante](#) per scollegare correttamente la stampante.

- **Impossibile stampare il file PDF specificato perché si è verificato un errore durante la scansione del file, il formato non è supportato o il file è troppo grande.**
  - Accertarsi che il file PDF possa essere stampato da un'unità flash USB. Per ulteriori informazioni, vedere Stampa di documenti (file PDF) salvati in un'unità flash USB.

### »» Nota

- I nomi dei file PDF vengono visualizzati anche se non possono essere stampati dall'unità flash USB. Si consiglia di verificare se si tratta di file stampabili.

- I dati modificati o elaborati su un computer devono essere stampati dal computer.

- **Il file PDF specificato contiene dati non stampabili. Alcune porzioni possono non venire stampate.**

Il file PDF contenente molti elementi grafici o immagini ad alta risoluzione potrebbe perdere quei dati o la stampa potrebbe venire interrotta prima del completamento. In tal caso, stampare dal computer.

- **I dati dei tipi supportati non sono salvati.**

- Non ci sono dati immagine o dati di documenti salvati sull'unità flash USB leggibili dalla stampante.

- La stampante potrebbe non riconoscere il file se il nome del file o il percorso della cartella contiene determinati caratteri. Utilizzare solo caratteri alfanumerici.
- I dati immagine modificati o elaborati su un computer devono essere stampati dal computer.

### ►►► Nota

- Quando una foto elaborata su un computer è selezionata, viene visualizzato "?" sul touchscreen della stampante.

#### • **Impossibile collegarsi al server. Attendere e riprovare.**

La stampante non può connettersi al server a causa di un errore di comunicazione.

Selezionare **OK** sul touchscreen della stampante per annullare l'errore e riprovare dopo qualche secondo.

#### • **Verificare formato pagina e toccare [OK].**

Il formato della carta caricata è diverso da quello impostato per **Formato pagina (Page size)** in **Impostazioni carta FAX (Fax paper settings)**.

Selezionare **OK** sul touchscreen della stampante per annullare l'errore.

Selezionare **Elenco funz. (Function list)** in **FAX**, verificare **Formato pagina (Page size)**, **Tipo (Type)** e **al. carta (Paper src)** in **Impostazioni carta FAX (Fax paper settings)**, quindi ricaricare la carta di conseguenza.

#### • **I documenti non inviati/ricevuti sono andati persi perché il cavo di alimentazione era scollegato.**

Si è verificata un'interruzione dell'alimentazione oppure il cavo di alimentazione è stato scollegato durante l'archiviazione dei fax nella memoria della stampante.

Selezionare **OK** sul touchscreen della stampante per annullare l'errore.

Verrà stampato l'elenco dei fax eliminati dalla memoria della stampante (RAPPORTO AZZERAMENTO MEMORIA (MEMORY CLEAR REPORT)). Per informazioni dettagliate, vedere Riepilogo dei rapporti e degli elenchi.

Vedere [Scollegamento della stampante](#) per scollegare correttamente la stampante.

### ►►► Importante

- Se si verifica un'interruzione dell'alimentazione o si scollega il cavo di alimentazione, tutti i fax archiviati nella memoria della stampante vengono eliminati.

#### • **Riagganciare il ricevitore. (Replace the receiver.)**

La cornetta non è stata agganciata correttamente.

Posizionare la cornetta correttamente.

### ►►► Nota

- Per il messaggio visualizzato nella schermata di standby del fax, vedere Sulla schermata di standby del fax viene visualizzato un messaggio relativo al fax.



## **Viene visualizzato un errore relativo alla stampa fronte/retro automatica**

**Controllo** Vedere Problemi della stampa fronte/retro automatica ed eseguire l'operazione appropriata.

## **Viene visualizzato un errore relativo allo scollegamento del cavo di alimentazione (Windows)**

La stampante potrebbe essere scollegata mentre era ancora accesa.

Controllare il messaggio di errore visualizzato sul computer, quindi fare clic su **OK**.

La stampante inizia a stampare.

Vedere [Scollegamento della stampante](#) per scollegare correttamente la stampante.

### **»»» Importante**

- Se si scollega il cavo di alimentazione, tutti i fax archiviati nella memoria della stampante vengono eliminati.

## **Errore di scrittura/Errore di output/Errore di comunicazione (Windows)**

**Controllo1** Se la spia **ON** è spenta, accertarsi che la stampante sia collegata e accesa.

La spia **ON** lampeggia durante l'inizializzazione della stampante. Attendere che la spia **ON** smetta di lampeggiare e rimanga accesa.

**Controllo2** Verificare che la stampante sia adeguatamente collegata al computer.

Se si utilizza un cavo USB, assicurarsi che sia collegato saldamente sia alla stampante sia al computer.

Quando il cavo USB è collegato saldamente, controllare quanto segue:

- Se si utilizza un dispositivo a relè, ad esempio un hub USB, scollegarlo, collegare la stampante direttamente al computer e riprovare a stampare. Se la stampa viene avviata correttamente, il problema riguarda il dispositivo di trasmissione. Rivolgersi al fornitore del dispositivo a relè.
- Potrebbe anche trattarsi di un problema relativo al cavo USB. Sostituire il cavo USB e riprovare a stampare.

Se si utilizza la stampante su una rete LAN, assicurarsi che la stampante sia configurata correttamente per l'utilizzo sulla rete.

**Controllo3** Assicurarsi che gli MP Drivers siano installati correttamente.

Disinstallare gli MP Drivers seguendo la procedura descritta in Eliminazione degli MP Drivers non necessari e fare clic qui per reinstallarli.

**Controllo4** Se la stampante è collegata al computer tramite un cavo USB, controllare lo stato della periferica dal computer.

Attenersi alla procedura riportata di seguito per controllare lo stato della periferica.

1. Selezionare **Pannello di controllo (Control Panel) > Hardware e suoni (Hardware and Sound) > Gestione dispositivi (Device Manager)**.

#### »» Nota

- Se viene visualizzata la schermata **Controllo account utente (User Account Control)**, selezionare **Continua (Continue)**.

2. Aprire la finestra delle **Proprietà di supporto della stampa USB (USB Printing Support Properties)**.

Fare doppio clic su **Controller USB (Universal Serial Bus) (Universal Serial Bus controllers)** e su **Supporto stampa USB (USB Printing Support)**.

#### »» Nota

- Se la schermata **Proprietà supporto di stampa USB (USB Printing Support Properties)** non viene visualizzata, assicurarsi che la stampante sia collegata correttamente al computer.

■ **Controllo2** [Verificare che la stampante sia adeguatamente collegata al computer.](#)

3. Fare clic sulla scheda **Generale (General)** e verificare se esiste un problema con la periferica.

Se viene visualizzato un errore della periferica, consultare la Guida di Windows per risolverlo.

## Altri messaggi di errore (Windows)

**Controllo** Se un messaggio di errore viene visualizzato al di fuori del monitor di stato della stampante, effettuare le verifiche indicate di seguito.

- **"Impossibile eseguire lo spooling a causa di spazio su disco insufficiente (Could not spool successfully due to insufficient disk space)"**  
Eliminare tutti i file non necessari per aumentare la quantità di spazio disponibile sul disco.
- **"Impossibile eseguire lo spooling a causa di memoria insufficiente (Could not spool successfully due to insufficient memory)"**  
Chiudere le altre applicazioni per aumentare la quantità di memoria disponibile.  
Se la stampa risulta ancora impossibile, riavviare il computer e riprovare a stampare.
- **"Impossibile trovare il driver della stampante (Printer driver could not be found)"**  
Disinstallare gli MP Drivers seguendo la procedura descritta in Eliminazione degli MP Drivers non necessari e fare clic qui per reinstallarli.
- **"Impossibile stampare il nome dell'applicazione (Could not print Application name) - Nome file"**  
Provare a ristampare al termine del processo in corso.

## Elenco dei codici supporto per errore

Il codice supporto viene visualizzato sul touchscreen della stampante e sullo schermo del computer quando si verificano degli errori.

Un "codice supporto" è il numero di un errore e viene visualizzato insieme al messaggio di errore.

Quando si verifica un errore, controllare il codice supporto ed eseguire l'azione appropriata.

### Il codice supporto viene visualizzato sul touchscreen della stampante e sullo schermo del computer

#### • Da 1000 a 1ZZZ

[1000](#) [1007](#) [1008](#) [1070](#) [1200](#) 1215  
1262 [1300](#) [1303](#) [1304](#) 1309 1310  
[1313](#) 1369 136A [1401](#) 1403 1405  
140B 1434 147C 147D [1496](#) 15A1  
15A2 1643 [1723](#) [1724](#) [1725](#) [1726](#)  
[1727](#) 1872 1873 [1890](#)

#### • Da 2000 a 2ZZZ

2001 2002 2111 2112 [2113](#) [2114](#)  
2121 2122 2123 21F0 [2200](#) 2500  
2700 2801 2802 2803 2805

#### • Da 3000 a 3ZZZ

[3252](#) 3402 3403 3404 3405 3406  
3407 3408 340D 340E 3410 3411  
3412 3413 3414 3415 3416 3417  
3418 3419 3420 3421 3422 3423  
3424 3425 3438 3439 3440 3441  
3442 3443 3444 3445 3446 3447

#### • Da 4000 a 4ZZZ

[4103](#) 4104 495A

- **Da 5000 a 5ZZZ**

[5011](#) [5012](#) 5040 5050 5051 [5100](#)

[5200](#) 5207 5400 5700 5C02 5C30

- **Da 6000 a 6ZZZ**

[6000](#) 6001 6004 6500 6700 6701

6800 6801 6830 6831 6832 6833

6900 6901 6902 6910 6920 6921

6930 6931 6932 6933 6936 6937

6938 6939 693A 6940 6941 6942

6943 6944 6945 6946 6A80 6A81

6A83 6A84 6D01

- **Da 7000 a 7ZZZ**

7500 7600 7700 7800

- **Da 9000 a 9ZZZ**

9000 9500

- **Da A000 a ZZZZ**

B506 B508 B509 [C000](#)

## ▶▶▶ Nota

- Per informazioni su come gestire gli inceppamenti della carta, vedere [Cosa fare quando la carta è inceppata](#).

## Cosa fare quando la carta è inceppata

---

Se la carta è inceppata, rimuoverla attenendosi alla procedura appropriata come mostrato di seguito.

- Se la carta inceppata è visibile nello slot di uscita della carta o nel vassoio posteriore:
  - [1300](#)
- Se la carta inceppata non è visibile nello slot di uscita della carta o nel vassoio posteriore:
  - Se la carta alimentata dal cassetto si è inceppata:
    - [1303](#)
  - Se l'inceppamento della carta si verifica durante l'esecuzione della stampa fronte/retro automatica:
    - [1304](#)
  - La carta si è inceppata poiché la stampante ha trattenuto i fogli stampati:
    - [1313](#)
  - Se la carta si strappa e non è possibile rimuoverla dallo slot di uscita della carta o se la carta è inceppata all'interno della stampante:
    - [Carta inceppata all'interno della stampante](#)
- Se il documento è inceppato nell'ADF (Alimentatore automatico documenti):
  - 2801
- Se la carta di piccolo formato è inceppata:
  - Carta di formato ridotto inceppata nella stampante
- Casi diversi da quelli sopra elencati:
  - Altri casi

## Causa

La carta si è inceppata durante l'alimentazione dal vassoio posteriore.

## Come procedere

Rimuovere la carta inceppata attenendosi alle istruzioni seguenti.

### ►►► Importante

- Non è possibile spegnere la stampante mentre è in corso l'invio o la ricezione di un fax o mentre il fax ricevuto o non inviato viene archiviato nella memoria della stampante.

Spegnere la stampante dopo aver verificato che abbia completato l'invio o la ricezione di tutti i fax. Non scollegare la stampante quando la si spegne.

Se si scollega il cavo di alimentazione, tutti i fax archiviati nella memoria della stampante vengono eliminati.

1. Estrarre la carta lentamente, dallo slot di uscita della carta o dal vassoio posteriore, a seconda dell'operazione che risulta più agevole.

Afferrare il foglio con entrambe le mani ed estrarlo lentamente per evitare di strapparlo.



### ►►► Nota

- Se non è possibile estrarre la carta, riaccendere la stampante senza provare a estrarre la carta con la forza. La carta potrebbe essere espulsa automaticamente.
- Se la carta si inceppa durante la stampa ed è necessario spegnere la stampante per rimuoverla, premere il pulsante **Stop** della stampante per interrompere la stampa prima di spegnere la stampante.

- Se la carta si strappa e non è possibile rimuovere il foglio inceppato dallo slot di uscita della carta o dal vassoio posteriore, rimuoverlo dall'interno della stampante.

- [Carta inceppata all'interno della stampante](#)

Se non è possibile rimuovere il foglio dall'interno della stampante, provare a estrarlo dal lato posteriore della stampante.

- [Rimozione della carta inceppata dal lato posteriore](#)

## 2. Ricaricare la carta e selezionare **OK** sul touchscreen della stampante.

La stampante riprende la stampa. Ristampare la pagina in corso di stampa se non è stata stampata correttamente a causa dell'inceppamento della carta.

Se la stampante è stata spenta al punto 1, tutti i processi nella coda di stampa vengono annullati. Ripetere la stampa.

### ▶▶▶ Nota

- Quando si ricarica la carta, assicurarsi che il tipo di carta utilizzato sia adatto e che venga caricato correttamente.
- Per la stampa di documenti contenenti fotografie o immagini si consiglia di utilizzare formati diversi da A5. In caso contrario, il foglio A5 potrebbe arricciarsi e incepparsi mentre esce dalla stampante.

Se questi procedimenti non aiutano a risolvere il problema, rivolgersi al più vicino centro di assistenza Canon per richiedere una riparazione.

### ▶▶▶ Importante

- Non inclinare la stampante durante gli spostamenti in quanto si potrebbero verificare fuoriuscite d'inchiostro.
- Quando si trasporta la stampante per riparazioni, vedere Riparazione della stampante.

## Causa

La carta si è inceppata durante l'alimentazione dal cassetto.

## Come procedere

### 1. Rimuovere la carta inceppata.

- Se si è verificato un inceppamento della carta nello slot di uscita della carta:

■ [1300](#)

- Se si è verificato un inceppamento della carta all'interno della stampante:

■ [Carta inceppata all'interno della stampante](#)

- Se la carta si è inceppata nell'alimentatore manuale del cassetto:

Dopo aver riposto il vassoio di uscita della carta, estrarre il cassetto e rimuovere lentamente la carta inceppata con entrambe le mani.

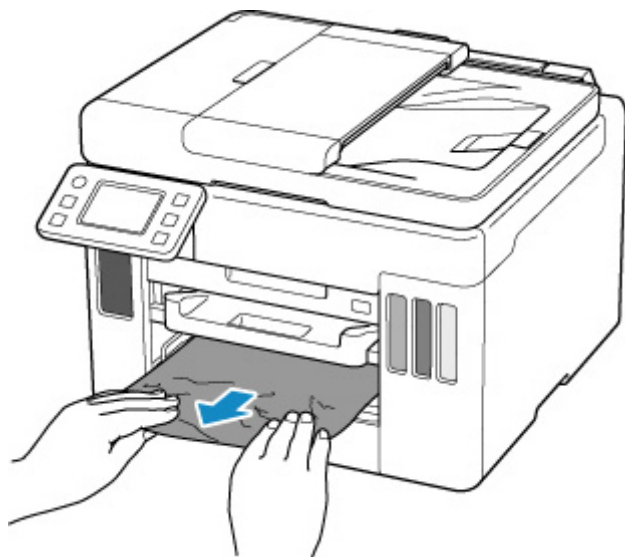

### ►►► Importante

- Mentre si controlla l'alimentatore manuale del cassetto o si rimuove la carta inceppata, non capovolgere né inclinare la stampante. Potrebbe verificarsi una fuoriuscita d'inchiostro.
- Se le suddette misure non consentono di risolvere il problema:
  - [Rimozione della carta inceppata dal lato posteriore](#)

### 2. Caricare la carta nel cassetto correttamente.

■ [Caricamento di carta comune nel cassetto](#)

### 3. Selezionare **OK** sul touchscreen della stampante.



La stampante riprende la stampa. Ristampare la pagina in corso di stampa se non è stata stampata correttamente a causa dell'inzeppamento della carta.

Se questi procedimenti non aiutano a risolvere il problema, rivolgersi al più vicino centro di assistenza Canon per richiedere una riparazione.

### **»» Importante**

- Se si scollega il cavo di alimentazione, tutti i fax archiviati nella memoria della stampante vengono eliminati.
- Non inclinare la stampante durante gli spostamenti in quanto si potrebbero verificare fuoriuscite d'inchiostro.
- Quando si trasporta la stampante per riparazioni, vedere Riparazione della stampante.

## Causa

La carta si è inceppata durante l'esecuzione della stampa fronte/retro automatica.

## Come procedere

### 1. Rimuovere la carta inceppata.

- Se si è verificato un inceppamento della carta nello slot di uscita della carta:

- [1300](#)

- Se si è verificato un inceppamento della carta all'interno della stampante:

- [Carta inceppata all'interno della stampante](#)

- Se la carta si è inceppata nell'alimentatore manuale del cassetto:

Dopo aver riposto il vassoio di uscita della carta, estrarre il cassetto e rimuovere lentamente la carta inceppata con entrambe le mani.

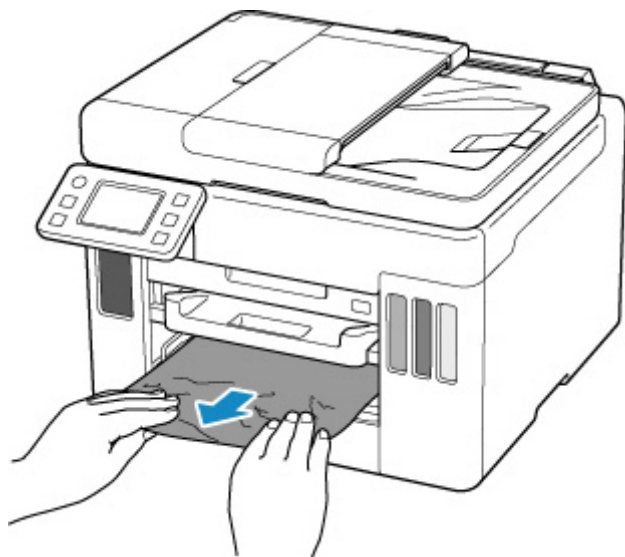

### ►►► Importante

- Mentre si controlla l'alimentatore manuale del cassetto o si rimuove la carta inceppata, non capovolgere né inclinare la stampante. Potrebbe verificarsi una fuoriuscita d'inchiostro.
- Se le suddette misure non consentono di risolvere il problema:
  - [Rimozione della carta inceppata dal lato posteriore](#)

### 2. Caricare la carta correttamente.

- [Caricamento di carta comune nel cassetto](#)
- [Caricamento di carta comune/carta fotografica nel vassoio posteriore](#)

### 3. Selezionare **OK** sul touchscreen della stampante.

La stampante riprende la stampa. Ristampare la pagina in corso di stampa se non è stata stampata correttamente a causa dell'inzeppamento della carta.

Se questi procedimenti non aiutano a risolvere il problema, rivolgersi al più vicino centro di assistenza Canon per richiedere una riparazione.

### **»» Importante**

- Se si scollega il cavo di alimentazione, tutti i fax archiviati nella memoria della stampante vengono eliminati.
- Non inclinare la stampante durante gli spostamenti in quanto si potrebbero verificare fuoriuscite d'inchiostro.
- Quando si trasporta la stampante per riparazioni, vedere Riparazione della stampante.

### Causa

La carta si è inceppata poiché la stampante ha trattenuto i fogli stampati.

### Come procedere

A seconda del punto in cui la carta si è inceppata, decidere quale azione eseguire.

- Se si è verificato un inceppamento della carta nello slot di uscita della carta:
  - [1300](#)
- Se si è verificato un inceppamento della carta all'interno della stampante:
  - [Carta inceppata all'interno della stampante](#)
- Se le suddette misure non consentono di risolvere il problema:
  - [Rimozione della carta inceppata dal lato posteriore](#)

### ►►► Importante

- Se si scollega il cavo di alimentazione, tutti i fax archiviati nella memoria della stampante vengono eliminati.

## Carta inceppata all'interno della stampante

Se la carta inceppata si strappa e non è possibile rimuoverla né dallo slot di uscita della carta, né dall'alimentatore manuale o se la carta inceppata rimane all'interno della stampante, rimuoverla attenendosi alle istruzioni seguenti.

### ►►► Importante

- Non è possibile spegnere la stampante mentre è in corso l'invio o la ricezione di un fax o mentre il fax ricevuto o non inviato viene archiviato nella memoria della stampante.

Spegnere la stampante dopo aver verificato che abbia completato l'invio o la ricezione di tutti i fax. Non scollegare la stampante quando la si spegne.

Se si scollega il cavo di alimentazione, tutti i fax archiviati nella memoria della stampante vengono eliminati.

### ►►► Nota

- Se la carta si inceppa durante la stampa ed è necessario spegnere la stampante per rimuoverla, premere il pulsante **Stop** della stampante per interrompere la stampa prima di spegnere la stampante.

1. Spegnere la stampante e scollegarla dall'alimentazione.
2. Aprire l'unità di scansione / coperchio.

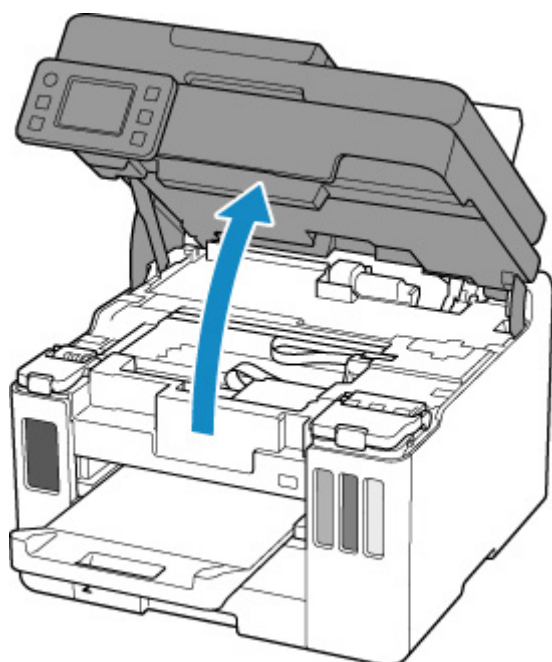

### ►►► Importante

- Non toccare la pellicola trasparente (A), la cinghia bianca (B) e i tubi (C).

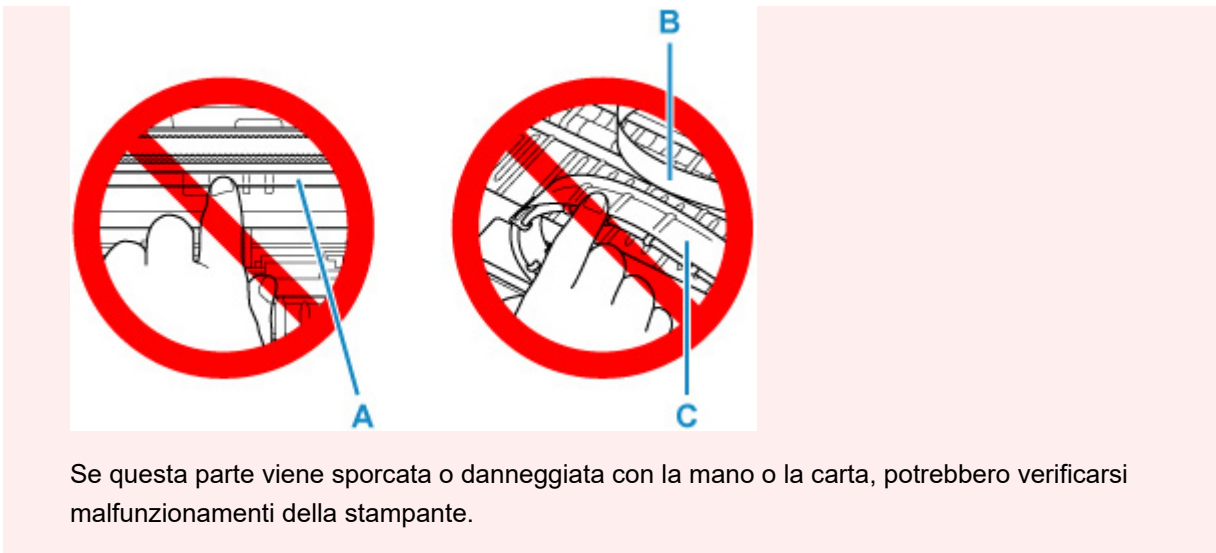

**3. Verificare che non vi sia carta inceppata sotto il supporto della testina di stampa.**

Se è presente della carta inceppata sotto il supporto della testina di stampa, spostare il supporto della testina di stampa verso destra o sinistra, a seconda di quale direzione risulti più agevole per la rimozione della carta.

Quando si sposta il supporto della testina di stampa, afferrare la parte superiore del supporto della testina di stampa e farlo scorrere lentamente verso destra o verso sinistra.

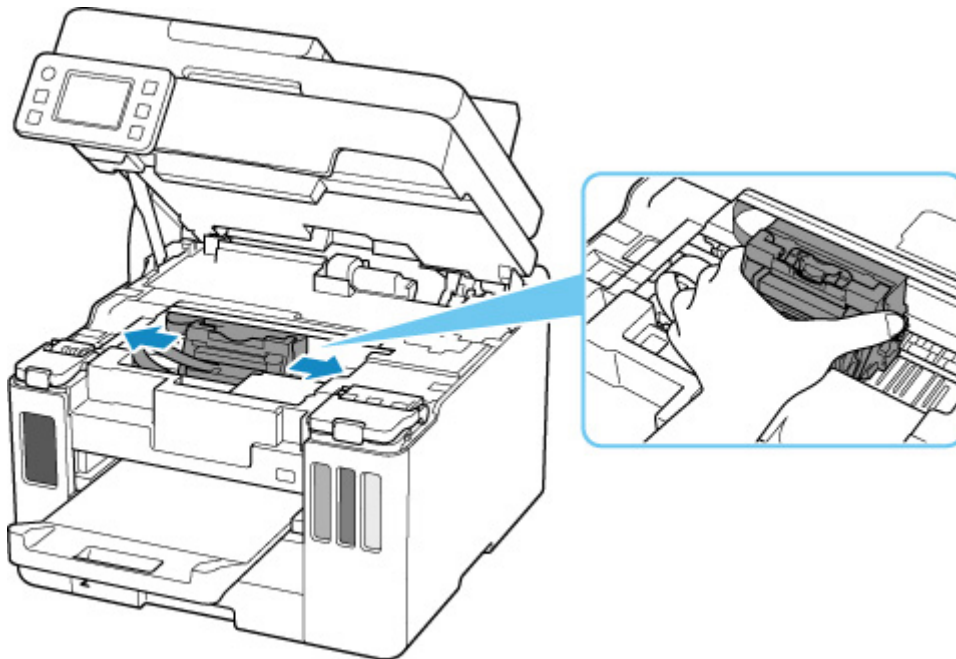

**4. Afferrare fermamente il foglio inceppato con entrambe le mani.**

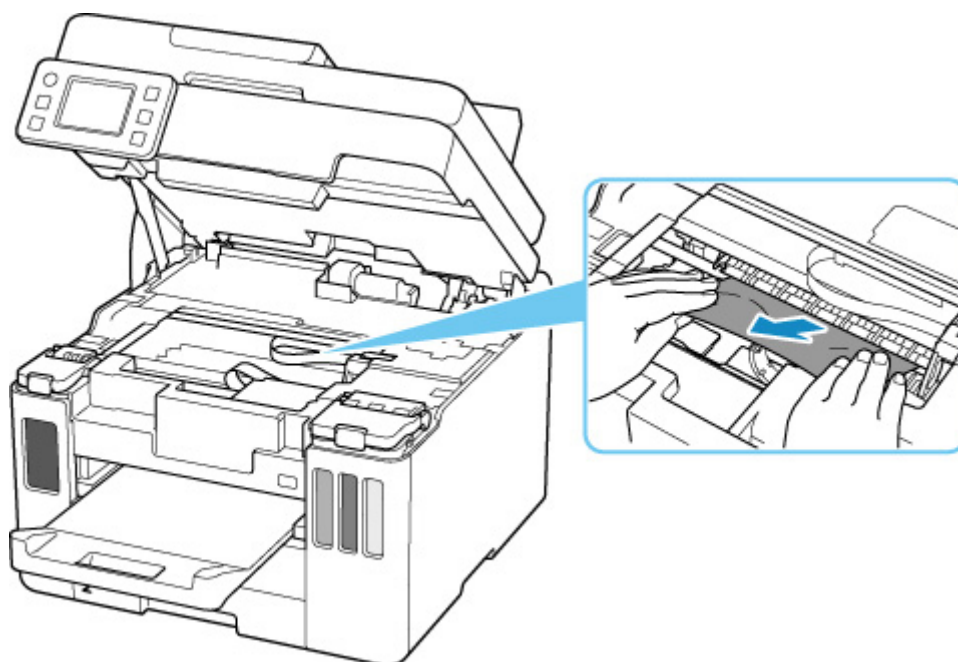

Se la carta è arrotolata, estrarla.

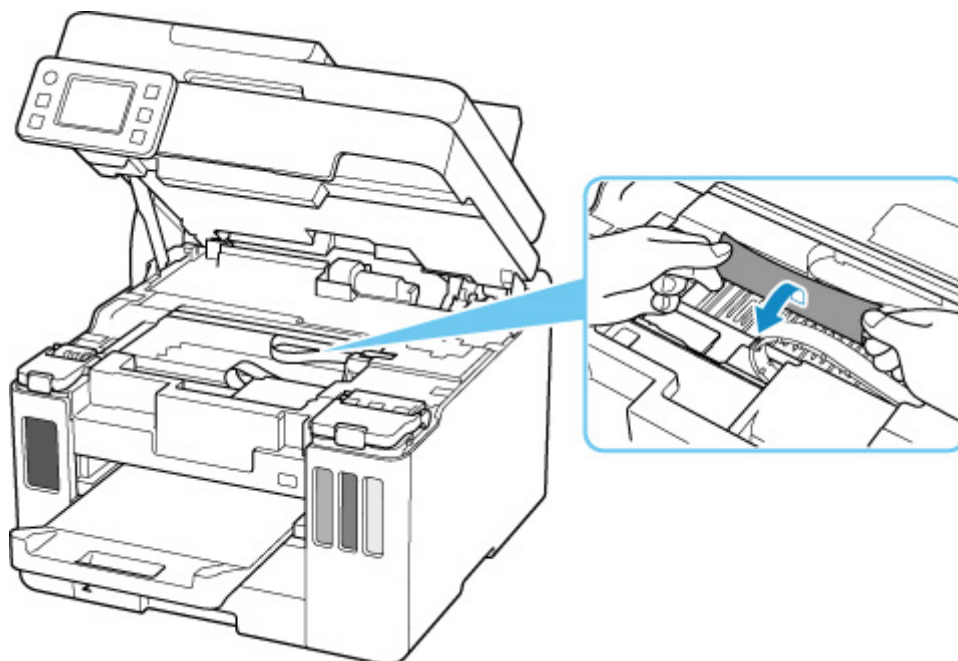

**5.** Estrarre lentamente la carta in modo da non strapparla.

Estrarre la carta con un'angolazione di circa 45 gradi.

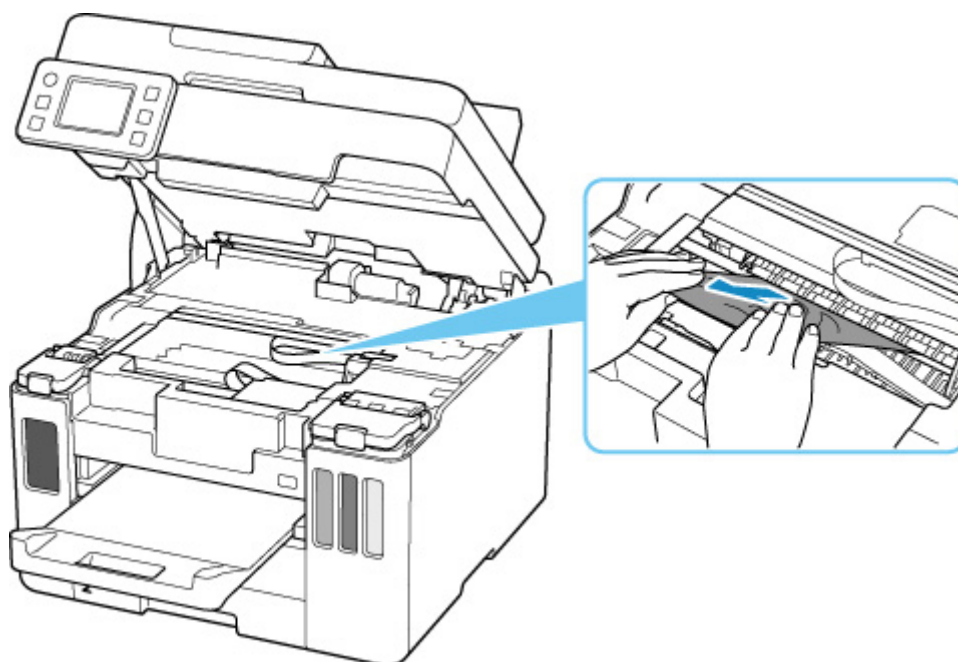

**6. Assicurarsi di avere rimosso tutta la carta inceppata.**

Se il foglio si strappa mentre viene estratto, è possibile che nella stampante rimangano dei residui di carta. Verificare quanto segue e rimuovere eventuali frammenti rimasti.

- Verificare che non sia rimasta della carta sotto il supporto della testina di stampa.
- Sono rimasti dei piccoli pezzi di carta nella stampante?
- È rimasta della carta negli spazi vuoti a sinistra e a destra (D) della stampante?

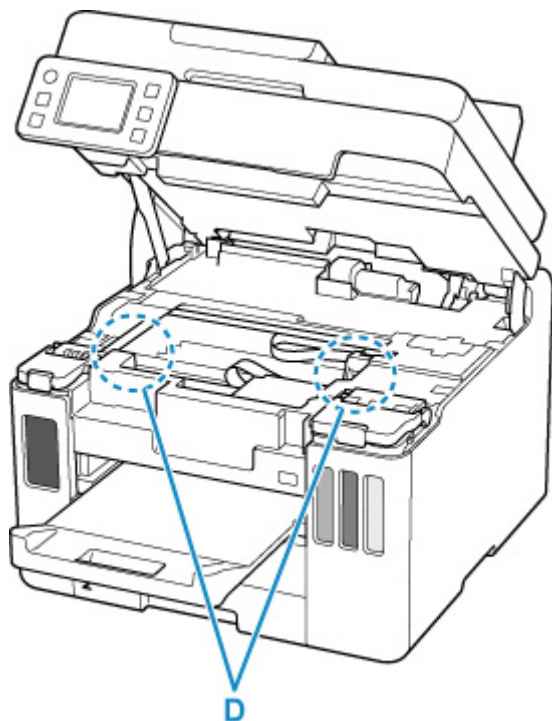

**7. Chiudere delicatamente l'unità di scansione / coperchio.**

Per chiudere l'unità di scansione / coperchio, sollevarla una volta e abbassarla delicatamente.



## 8. Collegare nuovamente la stampante e riaccenderla.

Tutti i processi nella coda di stampa vengono annullati. Ripetere la stampa.

### ▶▶▶ Nota

- Quando si ricarica la carta, assicurarsi che il tipo di carta utilizzato sia adatto e che venga caricato correttamente.

Se viene visualizzato un messaggio di inceppamento della carta sul touchscreen della stampante o sullo schermo del computer quando si riavvia la stampa dopo aver rimosso la carta inceppata, è possibile che vi sia ancora della carta all'interno della stampante. Controllare che nella stampante non vi siano residui di carta.

Se questi procedimenti non aiutano a risolvere il problema, rivolgersi al più vicino centro di assistenza Canon per richiedere una riparazione.

### ▶▶▶ Importante

- Non inclinare la stampante durante gli spostamenti in quanto si potrebbero verificare fuoriuscite d'inchiostro.
- Quando si trasporta la stampante per riparazioni, vedere Riparazione della stampante.

## Rimozione della carta inceppata dal lato posteriore

### ►►► Importante

- Non è possibile spegnere la stampante mentre è in corso l'invio o la ricezione di un fax o mentre il fax ricevuto o non inviato viene archiviato nella memoria della stampante.

Spegnere la stampante dopo aver verificato che abbia completato l'invio o la ricezione di tutti i fax. Non scollegare la stampante quando la si spegne.

Se si scollega il cavo di alimentazione, tutti i fax archiviati nella memoria della stampante vengono eliminati.

### ►►► Nota

- Se la carta si inceppa durante la stampa ed è necessario spegnere la stampante per rimuoverla, premere il pulsante **Stop** della stampante per interrompere la stampa prima di spegnere la stampante.

1. Verificare di aver scollegato il cavo di alimentazione.
2. Ruotare la stampante in modo che il lato posteriore della stampante sia rivolto verso di sé.



### ►►► Importante

- Quando si modifica l'orientamento della stampante, non capovolgere né inclinare la stampante. Potrebbe verificarsi una fuoriuscita d'inchiostro.

3. Scollegare il coperchio posteriore.

Estrarre il coperchio posteriore.

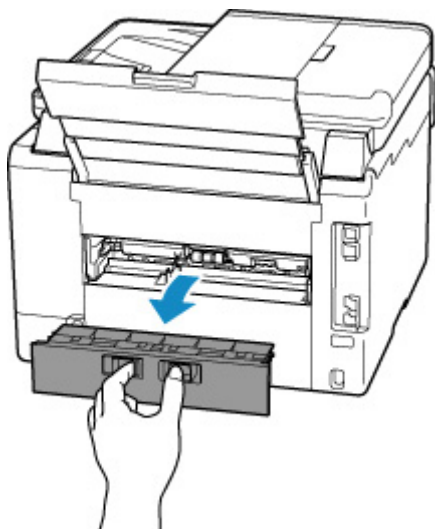
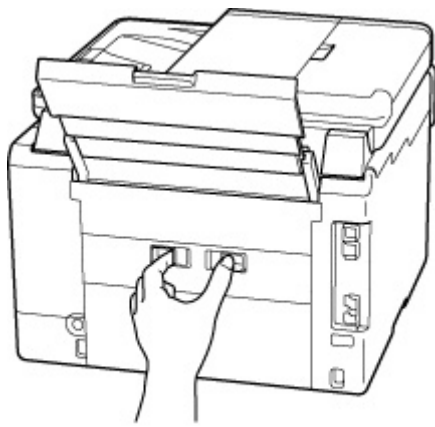

4. Estrarre lentamente la carta.

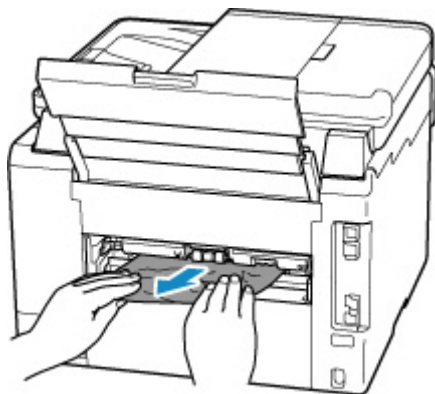

►► Nota

- Non toccare le parti interne della stampante.

Se non è stato possibile rimuovere la carta in questa fase, staccare il coperchio unità di trasporto e rimuovere la carta attenendosi alla seguente procedura.

1. Disinserire il coperchio unità di trasporto.

Sollevare il coperchio unità di trasporto ed estrarlo.

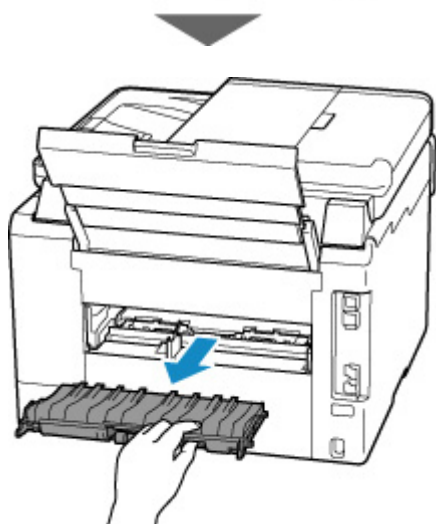
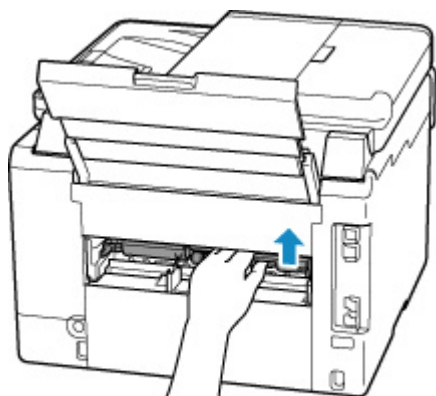

2. Estrarre lentamente la carta.

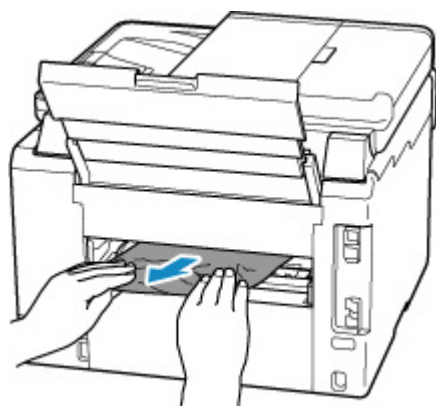

►►► **Nota**

- Non toccare le parti interne della stampante.

3. Assicurarsi di avere rimosso tutta la carta inceppata.

4. Se le parti (A) sono sollevate, abbassarle verso di sé.

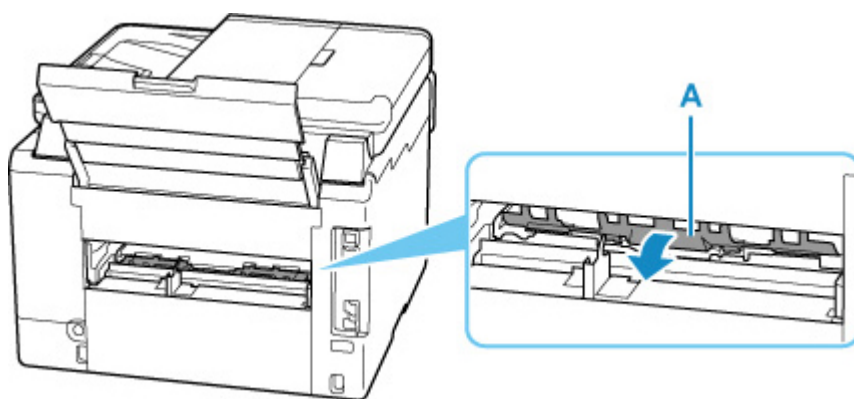

**5. Inserire il coperchio unità di trasporto.**

Inserire lentamente tutto il coperchio unità di trasporto nella stampante e abbassare il coperchio unità di trasporto.

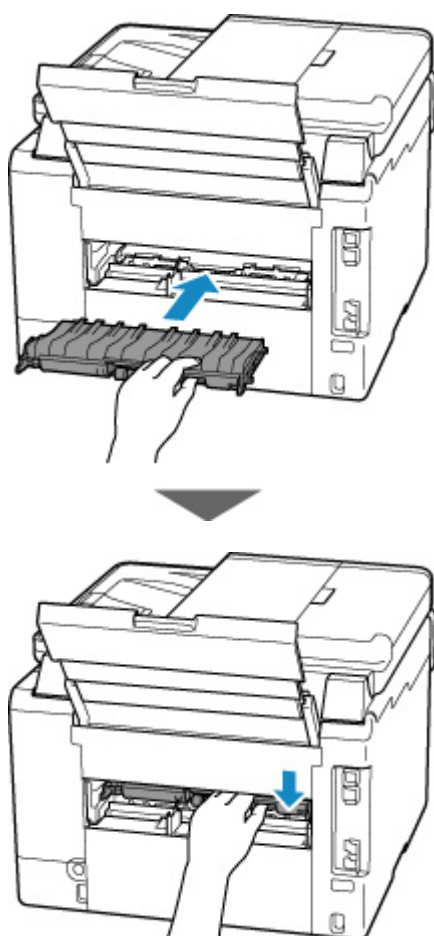

**5. Inserire il coperchio posteriore.**

Spingere il coperchio posteriore finché non è completamente chiuso.

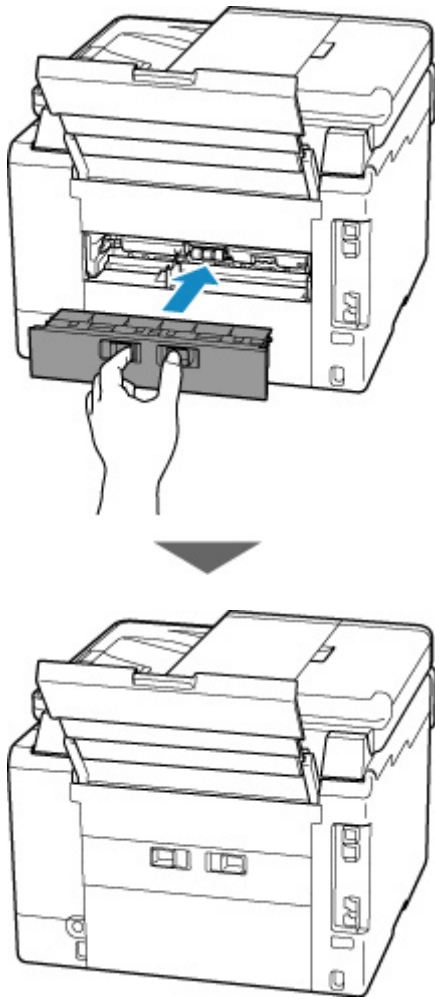

## 6. Collegare nuovamente la stampante e riaccenderla.

Tutti i processi nella coda di stampa vengono annullati. Ripetere la stampa.

### »» Nota

- Quando si ricarica la carta, assicurarsi che il tipo di carta utilizzato sia adatto e che venga caricato correttamente.
- Prima di stampare, estrarre il vassoio di uscita della carta.

Se questi procedimenti non aiutano a risolvere il problema, rivolgersi al più vicino centro di assistenza Canon per richiedere una riparazione.

### »» Importante

- Non inclinare la stampante durante gli spostamenti in quanto si potrebbero verificare fuoriuscite d'inchiostro.
- Quando si trasporta la stampante per riparazioni, vedere Riparazione della stampante.

## Causa

Di seguito sono riportate alcune cause possibili.

- Carta assente nel vassoio posteriore.
- La carta non è caricata correttamente nel vassoio posteriore.

## Come procedere

Effettuare le operazioni descritte di seguito.

- Caricare la carta nel vassoio posteriore.
  - [Caricamento di carta comune/carta fotografica nel vassoio posteriore](#)
  - [Caricamento delle buste nel vassoio posteriore](#)
- Allineare le guide della carta del vassoio posteriore con entrambi i lati della carta.

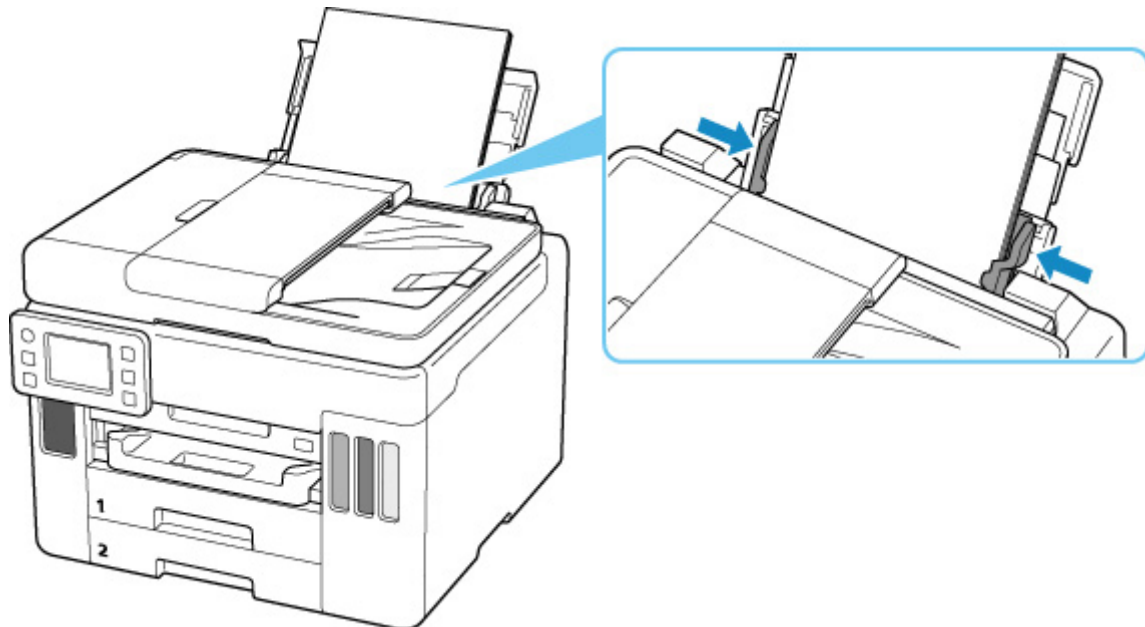

Dopo avere effettuato le operazioni indicate sopra, selezionare **OK** sul touchscreen della stampante per annullare l'errore.

### ►► Nota

- Per annullare la stampa, premere il pulsante **Stop** della stampante.

## Causa

Di seguito sono riportate alcune cause possibili.

- Carta assente nel cassetto 1.
- La carta non è caricata correttamente nel cassetto 1.

## Come procedere

Effettuare le operazioni descritte di seguito.

- Caricare la carta nel cassetto 1.

### ■ [Caricamento di carta comune nel cassetto](#)

### »»» Nota

- La carta caricabile differisce in base all'alimentazione della carta. Nel cassetto 1 è possibile caricare carta comune in formato A4, Letter, A5, B5 o Executive.
- Allineare le guide della carta del cassetto 1 con i bordi della carta.

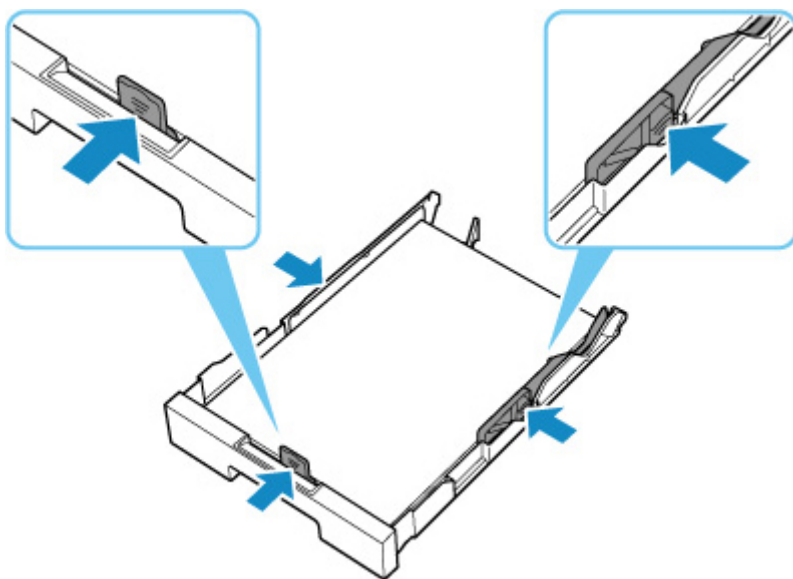

Dopo avere effettuato le operazioni indicate sopra, selezionare **OK** sul touchscreen della stampante per annullare l'errore.

### »»» Importante

- Mentre si controlla l'alimentatore manuale del cassetto o si rimuove la carta inceppata, non capovolgere né inclinare la stampante. Potrebbe verificarsi una fuoriuscita d'inchiostro.

### »»» Nota

- Per annullare la stampa, premere il pulsante **Stop** della stampante.
- Quando la carta inceppata viene rimossa dal lato posteriore della stampante, il coperchio unità di trasporto potrebbe non essere installato correttamente. Fare riferimento alla pagina seguente.



## Carta assente nel cassetto durante l'impostazione della stampante

Caricare uno o più fogli di carta comune in formato A4 o Letter nel cassetto 1.

### ►►► Nota

- Dopo aver caricato la carta, allineare le guide della carta del cassetto 1 con i bordi della carta.

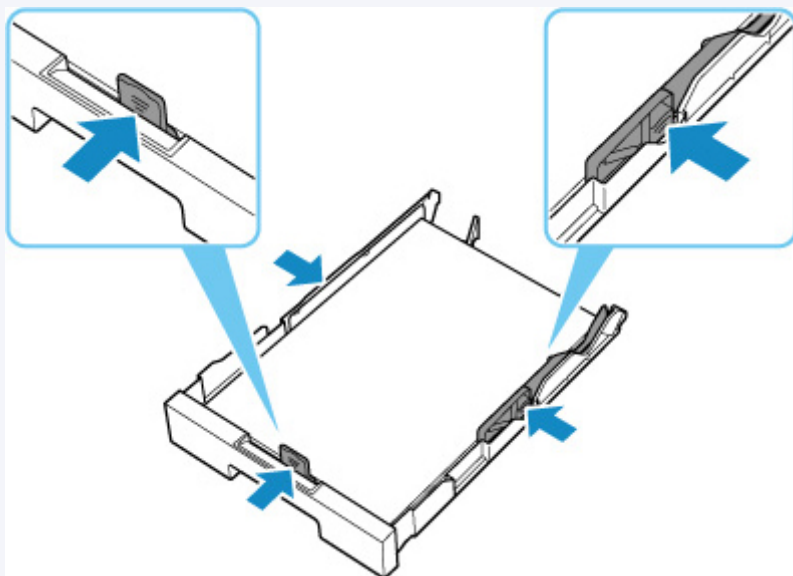

Selezionare **OK** sul touchscreen della stampante per annullare l'errore.

### ►►► Nota

- Non annullare la stampa se si sta stampando un foglio di allineamento della testina di stampa durante l'impostazione della stampante.

## Causa

Di seguito sono riportate alcune cause possibili.

- Carta assente nel cassetto 2.
- La carta non è caricata correttamente nel cassetto 2.

## Come procedere

Effettuare le operazioni descritte di seguito.

- Caricare la carta nel cassetto 2.

### ■ [Caricamento di carta comune nel cassetto](#)

### »»» Nota

- La carta caricabile differisce in base all'alimentazione della carta. Nel cassetto 2 è possibile caricare carta comune in formato A4 o Letter.
- Allineare le guide della carta del cassetto 2 con i bordi della carta.

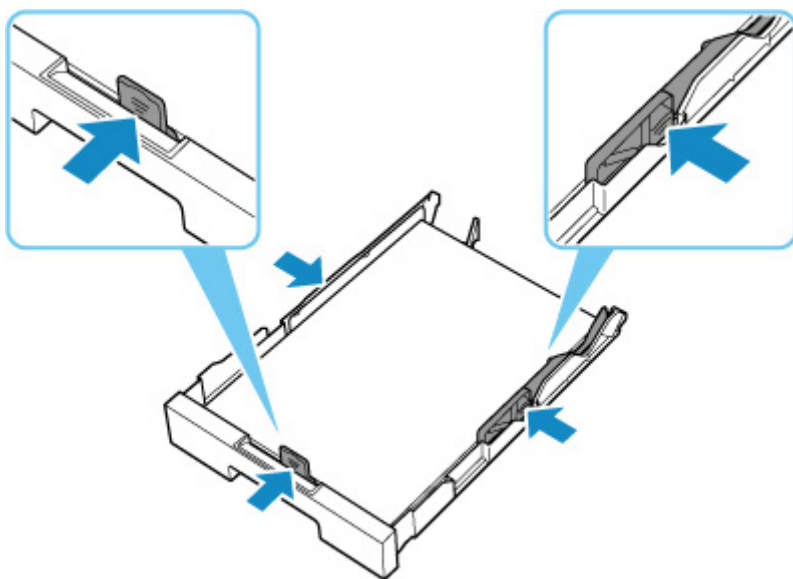

Dopo avere effettuato le operazioni indicate sopra, selezionare **OK** sul touchscreen della stampante per annullare l'errore.

### »»» Importante

- Mentre si controlla l'alimentatore manuale del cassetto o si rimuove la carta inceppata, non capovolgere né inclinare la stampante. Potrebbe verificarsi una fuoriuscita d'inchiostro.

### »»» Nota

- Per annullare la stampa, premere il pulsante **Stop** della stampante.
- Quando la carta inceppata viene rimossa dal lato posteriore della stampante, il coperchio unità di trasporto potrebbe non essere installato correttamente. Fare riferimento alla pagina seguente.

■ [Rimozione della carta inceppata dal lato posteriore](#)

## 1070

---

### Causa

La carta non può essere alimentata perché i rulli di alimentazione della carta sono sporchi.

### Come procedere

Premere il pulsante **Stop** della stampante per annullare la stampa.

Quindi eseguire la pulizia del rullo di alimentazione della carta del vassoio posteriore.

- Dal pannello dei comandi della stampante:
  - [Pulizia dei rulli di alimentazione della carta](#)

## 1200

---

### Causa

L'unità di scansione / coperchio è aperta.

### Come procedere

Chiudere l'unità di scansione / coperchio e attendere qualche minuto.

Non dimenticare di chiuderlo, ad esempio dopo aver riempito i serbatoi d'inchiostro.

## Causa

La testina di stampa potrebbe essere danneggiata.

## Come procedere

Spegnere la stampante e riaccenderla.

Se il problema persiste, rivolgersi al più vicino centro di assistenza Canon per richiedere una riparazione.

### »» Importante

- Se si scollega il cavo di alimentazione, tutti i fax archiviati nella memoria della stampante vengono eliminati.
- Non inclinare la stampante durante gli spostamenti in quanto si potrebbero verificare fuoriuscite d'inchiostro.
- Quando si trasporta la stampante per riparazioni, vedere Riparazione della stampante.

## Causa

Impossibile riconoscere la cartuccia di manutenzione.

La cartuccia di manutenzione potrebbe non essere installata correttamente oppure non essere compatibile con questa stampante.

## Come procedere

Rimuovere la cartuccia di manutenzione, quindi reinstallarla correttamente.

Fare riferimento a [Sostituzione della cartuccia di manutenzione](#) per informazioni dettagliate sulla rimozione e l'installazione della cartuccia di manutenzione.

### Causa

La cartuccia di manutenzione non è installata.

### Come procedere

Installare la cartuccia di manutenzione.

Fare riferimento a [Sostituzione della cartuccia di manutenzione](#) per informazioni dettagliate sull'installazione della cartuccia di manutenzione.



## Causa

Impossibile utilizzare la cartuccia di manutenzione attualmente installata.

Questa stampante non può utilizzare cartucce di manutenzione che sono state installate in altre stampanti.

## Come procedere

Sostituire con una nuova cartuccia di manutenzione.

- [Sostituzione della cartuccia di manutenzione](#)

### Causa

Impossibile riconoscere la cartuccia di manutenzione.

La cartuccia di manutenzione potrebbe non essere installata correttamente oppure non essere compatibile con questa stampante.

### Come procedere

Rimuovere la cartuccia di manutenzione, quindi reinstallarla correttamente.

Fare riferimento a [Sostituzione della cartuccia di manutenzione](#) per informazioni dettagliate sulla rimozione e l'installazione della cartuccia di manutenzione.

## Causa

La cartuccia di manutenzione è piena.

## Come procedere

Sostituire la cartuccia di manutenzione.

- [Sostituzione della cartuccia di manutenzione](#)

## »» Nota

- Lo stato della cartuccia di manutenzione quando viene visualizzato questo errore dipenderà dal luogo e dal modo in cui si utilizza la stampante.  
Quando viene visualizzato questo messaggio, è necessario sostituire la cartuccia di manutenzione.

### Causa

La cartuccia di manutenzione è quasi piena.

### Come procedere

La stampante non sarà in grado di stampare con una cartuccia di manutenzione piena.

Toccare il pulsante **OK** sulla stampante per annullare l'errore, quindi preparare una nuova cartuccia di manutenzione.

Per i dettagli sulla cartuccia di manutenzione, vedere [Sostituzione della cartuccia di manutenzione](#).

## Nastro da imballaggio e così via ancora attaccati (1890)

### Causa

Potrebbe essere ancora attaccato del nastro di spedizione o del materiale di protezione al supporto della testina di stampa.

### Come procedere

Aprire l'unità di scansione / coperchio e assicurarsi che il nastro di spedizione e il materiale di protezione siano stati rimossi dal supporto della testina di stampa.

Se è presente del nastro di spedizione o del materiale di protezione residuo, rimuoverlo e chiudere l'unità di scansione / coperchio.

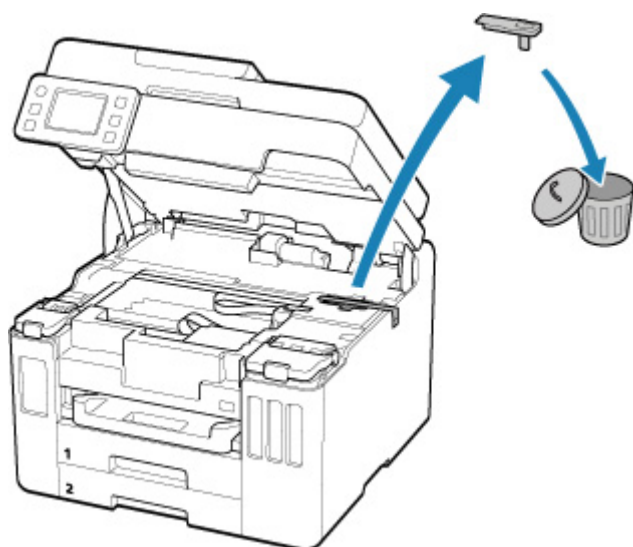

Nel caso della prima impostazione della stampante, fare clic qui, selezionare il nome della stampante sulla pagina e seguire le istruzioni.

## Causa

Le impostazioni della carta specificate durante la stampa o la copia non corrispondono alle informazioni sulla carta per il vassoio posteriore o il cassetto registrate nella stampante.

### »»» Nota

- Per conoscere la combinazione esatta tra le impostazioni della carta specificate nel driver della stampante e le informazioni sulla carta registrate nella stampante, fare riferimento a quanto segue.
  - [Impostazioni carta nel driver della stampante e nella stampante \(Tipo di supporto\)](#) (Windows)
  - [Impostazioni carta nel driver della stampante e nella stampante \(Formato carta\)](#) (Windows)
- Per la copia, specificare le impostazioni della carta per la copia in modo che corrispondano alle informazioni sulla carta per il vassoio posteriore o il cassetto registrate nella stampante.
- Per informazioni su come registrare le informazioni sulla carta nella stampante, fare riferimento a quanto segue.
  - [Impostazioni carta](#)

Se l'alimentazione carta è impostata in modo da essere selezionata automaticamente e le impostazioni della carta specificate durante la stampa differiscono dalle informazioni sulla carta per il vassoio posteriore o il cassetto registrate nella stampante, viene visualizzato il seguente messaggio sul touchscreen della stampante.

- Impostazioni della carta specificate nel driver della stampante durante la stampa:  
Formato carta: **A5**  
Tipo di supporto: **Carta comune (Plain paper)**
- Informazioni sulla carta per il vassoio posteriore e il cassetto registrate nella stampante:  
Formato carta: **A4**  
Tipo di supporto: **Carta comune (Plain paper)**

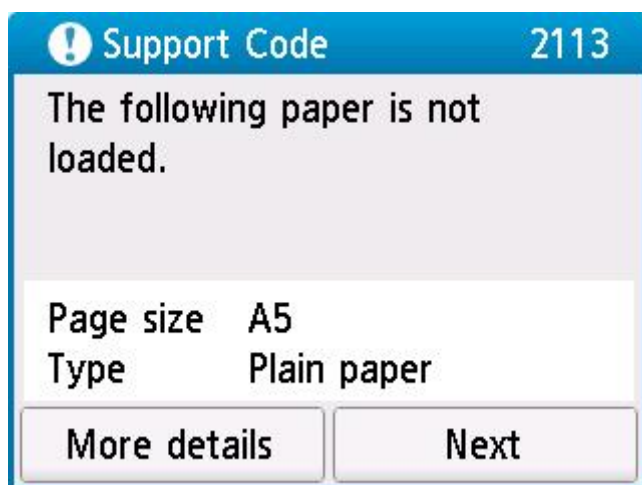

## Come procedere

Selezionare **Avanti (Next)** sul touchscreen della stampante per visualizzare la schermata riportata di seguito.

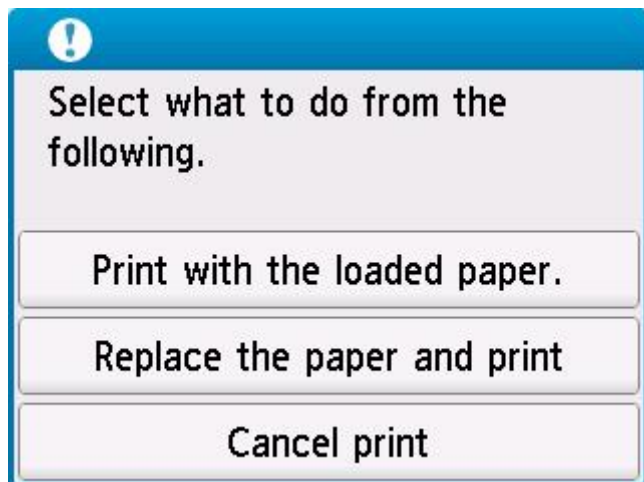

Selezionare l'azione appropriata.

### ►►► Nota

- A seconda delle impostazioni, alcune delle opzioni seguenti potrebbero non essere visualizzate.

#### **Stampare con la carta caricata. (Print with the loaded paper.)**

Scegliere questa opzione per stampare o copiare sulla carta caricata con le impostazioni della carta specificate durante la stampa o la copia.

Ad esempio, quando il formato carta specificato per la stampa è A5 e sia le informazioni sulla carta per il vassoio posteriore che quelle per il cassetto sono registrate come A4, selezionare questa opzione per stampare su carta A4 con l'impostazione A5.

#### **Sostituire la carta e stampare (Replace the paper and print)**

Selezionare questa opzione per stampare o copiare dopo aver sostituito la carta nel vassoio posteriore o nel cassetto.

Ad esempio, quando il formato carta specificato per la stampa è A5 e sia le informazioni sulla carta per il vassoio posteriore che quelle per il cassetto sono registrate come A4, selezionare questa opzione per stampare dopo aver sostituito la carta nel vassoio posteriore o nel cassetto con carta A5.

Dopo aver cambiato la carta, viene visualizzata la schermata di registrazione delle informazioni sulla carta. Registrare le informazioni della carta nella stampante in base alla carta caricata.

### ►►► Nota

- Se non si conoscono il formato carta e il tipo di supporto da caricare nel vassoio posteriore o nel cassetto, premere il pulsante **Indietro (Back)** della stampante. Vengono visualizzati il formato carta e il tipo di supporto.
- Per conoscere la combinazione esatta tra le impostazioni della carta specificate nel driver della stampante e le informazioni sulla carta registrate nella stampante, fare riferimento a quanto segue.

■ [Impostazioni carta nel driver della stampante e nella stampante \(Tipo di supporto\)](#)  
(Windows)

■ [Impostazioni carta nel driver della stampante e nella stampante \(Formato carta\)](#) (Windows)

**Ann. stampa (Cancel print)**

Consente di annullare la stampa o la copia.

Selezionare questa opzione per cambiare le impostazioni della carta specificate durante la stampa o la copia. Modificare le impostazioni carta e provare a stampare/copiare di nuovo.

►► **Nota**

- È possibile configurare l'impostazione per nascondere il messaggio che previene errori di stampa. Quando si sceglie di nascondere il messaggio, la stampa o la copia ha inizio indipendentemente dal fatto che le impostazioni della carta specificate al momento della stampa o della copia e le informazioni sulla carta del vassoio posteriore registrate nella stampante o nel cassetto corrispondano o meno.
  - Per cambiare l'impostazione di visualizzazione del messaggio che previene gli errori di stampa durante la stampa o la copia senza utilizzare il driver della stampante:
    - [Impostazioni alimentatore](#)
  - Per cambiare l'impostazione di visualizzazione del messaggio che previene gli errori di stampa durante la stampa utilizzando il driver della stampante:
    - [Modifica della modalità di funzionamento della Stampante](#) (Windows)
    - Modifica della modalità di funzionamento della Stampante (macOS)



## Causa

Le impostazioni della carta specificate durante la stampa o la copia non corrispondono alle informazioni sulla carta per il vassoio posteriore registrate nella stampante.

### »»» Nota

- Per conoscere la combinazione esatta tra le impostazioni della carta specificate nel driver della stampante e le informazioni sulla carta registrate nella stampante, fare riferimento a quanto segue.
  - [Impostazioni carta nel driver della stampante e nella stampante \(Tipo di supporto\)](#) (Windows)
  - [Impostazioni carta nel driver della stampante e nella stampante \(Formato carta\)](#) (Windows)
- Per la copia, specificare le impostazioni della carta per la copia in modo che corrispondano alle informazioni sulla carta per il vassoio posteriore registrate nella stampante.
- Per informazioni su come registrare le informazioni sulla carta nella stampante, fare riferimento a quanto segue.
  - [Impostazioni carta](#)

Se le impostazioni della carta specificate durante la stampa differiscono dalle informazioni sulla carta per il vassoio posteriore registrate nella stampante, verrà visualizzato il seguente messaggio sul touchscreen della stampante.

- Impostazioni della carta specificate nel driver della stampante durante la stampa:  
Formato carta: **A5**  
Tipo di supporto: **Carta comune (Plain paper)**
- Informazioni sulla carta per il vassoio posteriore registrate nella stampante:  
Formato carta: **A4**  
Tipo di supporto: **Carta comune (Plain paper)**

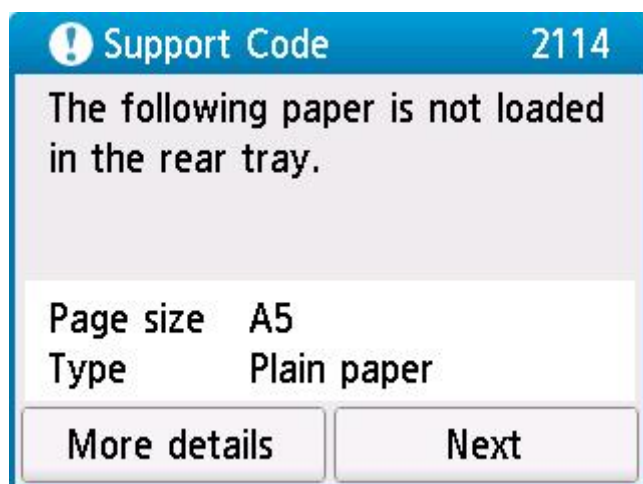

## Come procedere

Selezionare **Avanti (Next)** sul touchscreen della stampante per visualizzare la schermata riportata di seguito.

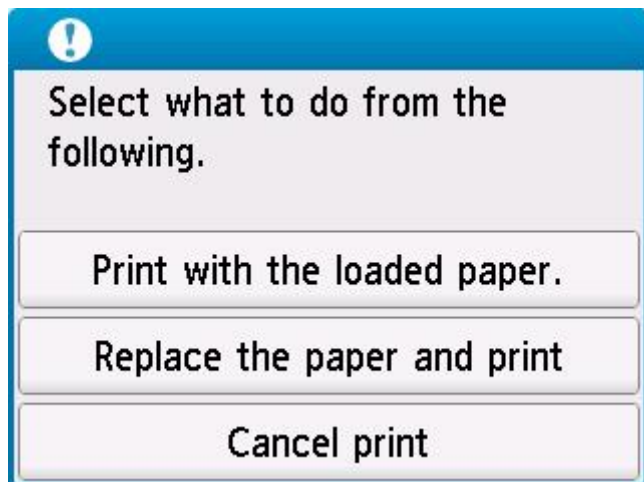

Selezionare l'azione appropriata.

### »»» Nota

- A seconda delle impostazioni, alcune delle opzioni seguenti potrebbero non essere visualizzate.

#### **Stampare con la carta caricata. (Print with the loaded paper.)**

Scegliere questa opzione per stampare o copiare sulla carta caricata con le impostazioni della carta specificate durante la stampa o la copia.

Ad esempio, quando il formato carta specificato per la stampa è A5 e le informazioni sulla carta per il vassoio posteriore sono registrate come A4, selezionare questa opzione per stampare su carta A4 caricata nel vassoio posteriore con l'impostazione A5.

#### **Sostituire la carta e stampare (Replace the paper and print)**

Selezionare questa opzione per stampare o copiare dopo aver sostituito la carta nel vassoio posteriore.

Ad esempio, quando il formato carta specificato per la stampa è A5 e le informazioni sulla carta per il vassoio posteriore sono registrate come A4, selezionare questa opzione per stampare dopo aver sostituito la carta nel vassoio posteriore con una carta in formato A5.

Dopo aver cambiato la carta, viene visualizzata la schermata di registrazione delle informazioni della carta per il vassoio posteriore. Registrare le informazioni della carta nella stampante in base alla carta caricata.

### »»» Nota

- Se non si conoscono il formato carta e il tipo di supporto da caricare nel vassoio posteriore, premere il pulsante **Indietro (Back)** della stampante. Vengono visualizzati il formato carta e il tipo di supporto.
- Per conoscere la combinazione esatta tra le impostazioni della carta specificate nel driver della stampante e le informazioni sulla carta registrate nella stampante, fare riferimento a quanto segue.

■ [Impostazioni carta nel driver della stampante e nella stampante \(Tipo di supporto\)](#)  
(Windows)

■ ■ [Impostazioni carta nel driver della stampante e nella stampante \(Formato carta\)](#) (Windows)

**Ann. stampa (Cancel print)**

Consente di annullare la stampa o la copia.

Selezionare questa opzione per cambiare le impostazioni della carta specificate durante la stampa o la copia. Modificare le impostazioni carta e provare a stampare/copiare di nuovo.

▶▶▶ **Nota**

- È possibile configurare l'impostazione per nascondere il messaggio che previene errori di stampa. Quando si sceglie di nascondere tale messaggio, la stampa o la copia ha inizio indipendentemente dal fatto che le impostazioni della carta specificate al momento della stampa o della copia e le informazioni sulla carta del vassoio posteriore registrate nella stampante corrispondano o meno.
  - ■ Per cambiare l'impostazione di visualizzazione del messaggio che previene gli errori di stampa durante la stampa o la copia senza utilizzare il driver della stampante:
    - ■ [Impostazioni alimentatore](#)
  - ■ Per cambiare l'impostazione di visualizzazione del messaggio che previene gli errori di stampa durante la stampa utilizzando il driver della stampante:
    - ■ [Modifica della modalità di funzionamento della Stampante](#) (Windows)
    - ■ Modifica della modalità di funzionamento della Stampante (macOS)

### Causa

Una parte interna dovrà essere sostituita presto.

### Come procedere

Selezionare **OK** sul touchscreen della stampante per annullare l'errore.

Rivolgersi al più vicino centro di assistenza Canon per richiedere una riparazione il prima possibile.

Non è possibile sostituire le parti interne della stampante da soli.

### ►► Importante

- Se si scollega il cavo di alimentazione, tutti i fax archiviati nella memoria della stampante vengono eliminati.
- Non inclinare la stampante durante gli spostamenti in quanto si potrebbero verificare fuoriuscite d'inchiostro.
- Quando si trasporta la stampante per riparazioni, vedere Riparazione della stampante.

## 3252

---

### Causa

La cartuccia di manutenzione è quasi piena.

### Come procedere

La stampante non sarà in grado di stampare con una cartuccia di manutenzione piena.

Toccare il pulsante **OK** della stampante per cancellare il messaggio di errore.

## 4103

---

### Causa

Non è possibile eseguire la stampa con le impostazioni di stampa correnti.

### Come procedere

Premere il pulsante **Stop** della stampante per annullare la stampa.

Modificare le impostazioni di stampa specificate durante la stampa e riprovare a stampare.

## 5011

---

### Causa

Si è verificato un errore stampante.

### Come procedere

Spegnere la stampante e scollegarla dall'alimentazione.

Collegare nuovamente la stampante e riaccenderla.

Se il problema persiste, rivolgersi al più vicino centro di assistenza Canon per richiedere una riparazione.

### ►► Importante

- Se si scollega il cavo di alimentazione, tutti i fax archiviati nella memoria della stampante vengono eliminati.
- Non inclinare la stampante durante gli spostamenti in quanto si potrebbero verificare fuoriuscite d'inchiostro.
- Quando si trasporta la stampante per riparazioni, vedere Riparazione della stampante.

## 5012

---

### Causa

Si è verificato un errore stampante.

### Come procedere

Spegnere la stampante e scollegarla dall'alimentazione.

Collegare nuovamente la stampante e riaccenderla.

Se il problema persiste, rivolgersi al più vicino centro di assistenza Canon per richiedere una riparazione.

### ►► Importante

- Se si scollega il cavo di alimentazione, tutti i fax archiviati nella memoria della stampante vengono eliminati.
- Non inclinare la stampante durante gli spostamenti in quanto si potrebbero verificare fuoriuscite d'inchiostro.
- Quando si trasporta la stampante per riparazioni, vedere Riparazione della stampante.



## Causa

Si è verificato un errore stampante.

## Come procedere

Durante la stampa, premere il pulsante **Stop** della stampante per annullare la stampa, quindi spegnere la stampante.

Verificare quanto segue:

- Assicurarsi che il movimento del supporto della testina di stampa non sia impedito dal materiale di protezione o dal nastro utilizzato per fissare il supporto della testina di stampa durante il trasporto, da carta inceppata e così via.

Rimuovere qualsiasi ostacolo.

### »»» Importante

- Quando si interviene per eliminare un oggetto che ostacola il movimento del supporto della testina di stampa, fare attenzione a non toccare la pellicola trasparente (A), la cinghia bianca (B) o i tubi (C).



Se questa parte viene sporcata o danneggiata con la mano o la carta, potrebbero verificarsi malfunzionamenti della stampante.

Riaccendere la stampante.

Se il problema persiste, rivolgersi al più vicino centro di assistenza Canon per richiedere una riparazione.

### »»» Importante

- Se si scollega il cavo di alimentazione, tutti i fax archiviati nella memoria della stampante vengono eliminati.
- Non inclinare la stampante durante gli spostamenti in quanto si potrebbero verificare fuoriuscite d'inchiostro.
- Quando si trasporta la stampante per riparazioni, vedere Riparazione della stampante.

### Causa

Si è verificato un errore stampante.

### Come procedere

Spegnere la stampante e scollegarla dall'alimentazione.

Attendere circa 10 minuti, quindi collegare nuovamente la stampante e riaccenderla.

Assicurarsi che l'inchiostro di ciascun colore sia riempito fino alla posizione sopra il punto singolo (A), quindi eseguire il lavaggio inchiostro.

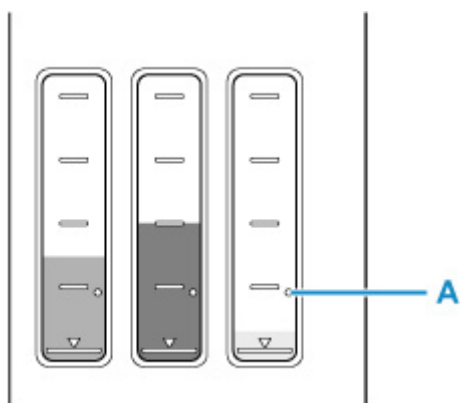

- Da Windows:
  - Pulizia delle testine di stampa
- Da macOS:
  - Pulizia delle testine di stampa
- Dal pannello dei comandi della stampante:
  - Come eseguire il lavaggio inchiostro

Se il problema persiste, rivolgersi al più vicino centro di assistenza Canon per richiedere una riparazione.

### ►►► Importante

- Se si scollega il cavo di alimentazione, tutti i fax archiviati nella memoria della stampante vengono eliminati.
- Non inclinare la stampante durante gli spostamenti in quanto si potrebbero verificare fuoriuscite d'inchiostro.
- Quando si trasporta la stampante per riparazioni, vedere Riparazione della stampante.

## 6000

---

### Causa

Si è verificato un errore stampante.

### Come procedere

Spegnere la stampante e scollegarla dall'alimentazione.

Collegare nuovamente la stampante e riaccenderla.

Se il problema persiste, rivolgersi al più vicino centro di assistenza Canon per richiedere una riparazione.

### ►► Importante

- Se si scollega il cavo di alimentazione, tutti i fax archiviati nella memoria della stampante vengono eliminati.
- Non inclinare la stampante durante gli spostamenti in quanto si potrebbero verificare fuoriuscite d'inchiostro.
- Quando si trasporta la stampante per riparazioni, vedere Riparazione della stampante.

## C000

---

### Causa

Si è verificato un errore stampante.

### Come procedere

Spegnere la stampante e scollegarla dall'alimentazione.

Collegare nuovamente la stampante e riaccenderla.

Se il problema persiste, rivolgersi al più vicino centro di assistenza Canon per richiedere una riparazione.

### ►► Importante

- Se si scollega il cavo di alimentazione, tutti i fax archiviati nella memoria della stampante vengono eliminati.
- Non inclinare la stampante durante gli spostamenti in quanto si potrebbero verificare fuoriuscite d'inchiostro.
- Quando si trasporta la stampante per riparazioni, vedere Riparazione della stampante.