

Dell EMC PowerEdge T340

Manual de instalación y servicio

Notas, precauciones y advertencias

 **NOTA:** Una NOTA indica información importante que le ayuda a hacer un mejor uso de su producto.

 **PRECAUCIÓN:** Una PRECAUCIÓN indica la posibilidad de daños en el hardware o la pérdida de datos, y le explica cómo evitar el problema.

 **AVISO:** Un mensaje de AVISO indica el riesgo de daños materiales, lesiones corporales o incluso la muerte.

Tabla de contenido

Capítulo 1: Acerca de este documento.....	6
Capítulo 2: Descripción general del sistema Dell EMC PowerEdge T340.....	7
Vista frontal del sistema.....	8
Vista posterior del sistema.....	10
Interior del sistema.....	11
Localización de la etiqueta de información del sistema.....	13
Etiqueta de información del sistema.....	13
Capítulo 3: Instalación y configuración inicial del sistema.....	16
Configuración del sistema.....	16
Configuración de iDRAC.....	16
Para configurar la dirección IP de iDRAC:.....	16
Iniciar sesión en iDRAC.....	17
Opciones para instalar el sistema operativo.....	17
Métodos para descargar firmware y controladores.....	17
Descarga de controladores y firmware.....	18
Capítulo 4: Instalación y extracción de componentes del sistema.....	19
Instrucciones de seguridad.....	19
Antes de trabajar en el interior de su equipo.....	20
Después de trabajar en el interior del sistema.....	20
Herramientas recomendadas.....	20
Bisel frontal.....	20
Extracción del bisel frontal.....	20
Instalación del bisel frontal.....	21
Pies del sistema.....	22
Extracción de los pies del sistema.....	22
Instalación de los pies del sistema.....	23
Ruedecillas: opcionales.....	24
Extracción de las ruedas giratorias.....	24
Instalación de las ruedas giratorias.....	25
Cubierta del sistema.....	26
Extracción de la cubierta del sistema.....	26
Instalación de la cubierta del sistema.....	27
Cubierta para flujo de aire.....	29
Extracción de la cubierta para flujo de aire.....	29
Instalación de la cubierta para flujo de aire.....	29
Interruptor de intrusión.....	30
Extracción del interruptor de intrusiones.....	30
Instalación del interruptor de intrusiones.....	31
Unidades.....	32
Extracción de una unidad de relleno.....	32
Instalación de una unidad de relleno.....	32

Extracción de un portaunidades.....	33
Instalación del portaunidades.....	34
Extracción de una unidad del portaunidades.....	35
Instalación de la unidad en el portaunidades.....	36
Extracción de una unidad de 2,5 pulgadas del adaptador de unidad de 3,5 pulgadas.....	37
Instalación de una unidad de 2,5 pulgadas en el adaptador de unidad de 3,5 pulgadas.....	38
Extracción de un adaptador de unidad de 3.5 pulgadas de un portaunidades de 3.5 pulgadas.....	39
Instalación de un adaptador de unidad de 3,5 pulgadas en el portaunidades de 3,5 pulgadas.....	40
Unidades ópticas y de cinta.....	41
Extracción de la unidad óptica o de la unidad de cinta de relleno.....	41
Instalación de la unidad óptica o de la unidad de cinta de relleno.....	42
Extracción de la unidad óptica.....	43
Instalación de la unidad óptica.....	44
Extracción de la unidad de cinta.....	45
Instalación de la unidad de cinta.....	46
Backplane de unidad.....	47
Detalles del backplane de la unidad.....	47
Extracción del backplane de unidad.....	48
Instalación del backplane de la unidad.....	49
Colocación de los cables del backplane.....	50
Unidad de relleno de cuatro ranuras.....	51
Extracción de una unidad de relleno de cuatro ranuras.....	51
Instalación de una unidad de relleno de cuatro ranuras.....	52
Memoria del sistema.....	53
Reglas de la memoria del sistema.....	53
Pautas generales para la instalación de módulos de memoria.....	54
Extracción de un módulo de memoria.....	55
Instalación de un módulo de memoria.....	56
Ventilador de enfriamiento.....	57
Extracción del ventilador de refrigeración interno.....	57
Instalación del ventilador de refrigeración interno.....	58
Unidad de memoria USB interna opcional.....	59
Sustitución de la memoria USB interna opcional.....	59
Tarjetas de expansión	60
Pautas de la tarjeta de expansión.....	60
Extracción de una tarjeta de expansión.....	61
Instalación de una tarjeta de expansión.....	62
Módulo M.2 SSD.....	63
Extracción del módulo M.2 SSD.....	63
Instalación del módulo M.2 SSD.....	64
Módulo IDSDM o vFlash opcional.....	65
Extracción de la tarjeta vFlash o IDSDM opcional.....	65
Instalación de la tarjeta vFlash o IDSDM opcional.....	66
Extracción de la tarjeta microSD.....	66
Instalación de la tarjeta microSD.....	67
Procesador y disipador de calor.....	68
Extracción del disipador de calor.....	68
Extracción del procesador.....	69
Instalación del procesador.....	70
Instalación del disipador de calor.....	71

Unidad de fuente de alimentación.....	72
Extracción de la unidad de fuente de alimentación de relleno (PSU).....	72
Instalación de la unidad de fuente de alimentación de relleno (PSU).....	73
Extracción de una fuente de alimentación CA redundante.....	74
Instalación de una unidad de fuente de alimentación de CA redundante.....	75
Extracción de una unidad de fuente de alimentación cableada.....	75
Instalación de una unidad de fuente de alimentación cableada.....	76
Tarjeta mediadora de alimentación.....	77
Extracción de la placa mediadora de alimentación.....	77
Instalación de la placa mediadora de alimentación.....	78
Batería del sistema.....	79
Sustitución de la batería del sistema.....	79
Placa base.....	80
Extracción de la placa base.....	80
Instalación de la placa base.....	82
Módulo de plataforma segura.....	84
Actualización del módulo de plataforma segura.....	84
Inicialización de TPM para usuarios de BitLocker.....	85
Inicialización de TPM para usuarios de TXT 1.2.....	85
Inicialización de TPM 2.0 para usuarios de TXT.....	86
Panel de control.....	86
Extracción del ensamblaje del panel de control.....	86
Instalación del ensamblaje del panel de control.....	87
Capítulo 5: Puentes y conectores.....	89
Puentes y conectores de la placa base.....	89
Configuración del puente de la placa base.....	90
Cómo deshabilitar la contraseña olvidada.....	90
Capítulo 6: Diagnósticos del sistema y códigos indicadores.....	92
Códigos indicadores de la condición del sistema y de ID. del sistema.....	92
Códigos del indicador LED de iDRAC directo.....	92
Códigos de los indicadores de la NIC.....	93
Códigos indicadores de la unidad de suministro de energía cableada no redundante.....	93
Códigos del indicador de la unidad de fuente de alimentación.....	94
Códigos indicadores de unidades.....	95
Diagnósticos del sistema.....	96
Diagnósticos incorporados del sistema de Dell.....	96
Capítulo 7: Obtención de ayuda.....	98
Información de servicio de reciclaje o final del ciclo de vida.....	98
Cómo ponerse en contacto con Dell.....	98
Acceso a la información del sistema mediante QRL.....	98
Localizador de recursos rápido para el sistema PowerEdge T340 de Dell EMC.....	99
Obtención de asistencia automatizada con SupportAssist.....	99
Capítulo 8: Recursos de documentación.....	100

Acerca de este documento

En este documento brinda una descripción general sobre el sistema, la información sobre la instalación y reemplazo de componentes, las especificaciones técnicas, las herramientas de diagnóstico y las reglas que debe seguir cuando instala ciertos componentes.

Descripción general del sistema Dell EMC PowerEdge T340

El sistema Dell EMC PowerEdge T340 es un servidor en torre compatible con lo siguiente:

- Un procesador Intel Xeon, Core i3, Pentium o Celeron
- Cuatro ranuras DIMM
- Fuentes de alimentación de CA redundantes y cableadas
- Hasta ocho SSD o unidades SAS, SATA de 3,5 pulgadas o cuatro de 3,5 pulgadas

Para obtener más información, consulte las Especificaciones técnicas del Dell|EMC PowerEdge T340 en la página de documentación del producto.

 **NOTA:** Todas las instancias de SSD y unidades SAS o SATA se mencionan como unidades en este documento, a menos que se indique lo contrario.

Temas:

- [Vista frontal del sistema](#)
- [Vista posterior del sistema](#)
- [Interior del sistema](#)
- [Localización de la etiqueta de información del sistema](#)
- [Etiqueta de información del sistema](#)

Vista frontal del sistema



Ilustración 1. Vista frontal del sistema de unidad de 8 x 3,5 pulgadas

- | | |
|---|-----------------------------|
| 1. Botón de encendido | 2. Etiqueta de información |
| 3. Indicador de estado e ID del sistema | 4. Puerto USB 3.0 |
| 5. Puerto microUSB de iDRAC Direct | 6. Unidad óptica (opcional) |
| 7. Unidad (8) | |

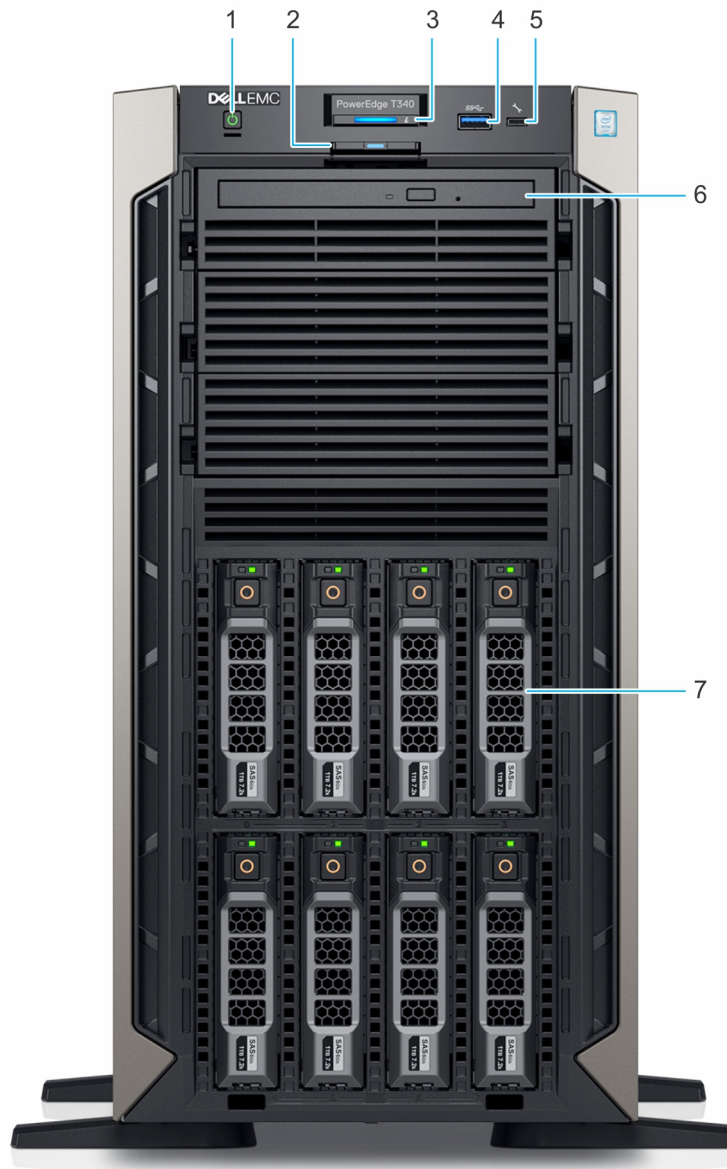

Ilustración 2. Vista frontal del sistema de unidad de 4 x 3,5 pulgadas

- | | |
|---|-----------------------------------|
| 1. Botón de encendido | 2. Etiqueta de información |
| 3. Indicador de estado e ID del sistema | 4. Puerto USB 3.0 |
| 5. Puerto microUSB de iDRAC Direct | 6. Unidad óptica (opcional) |
| 7. Unidad (4) | 8. Unidad de relleno de 4 ranuras |

Para obtener más información, consulte las Especificaciones técnicas del Dell|EMC PowerEdge T340 en la página de documentación del producto.

Vista posterior del sistema

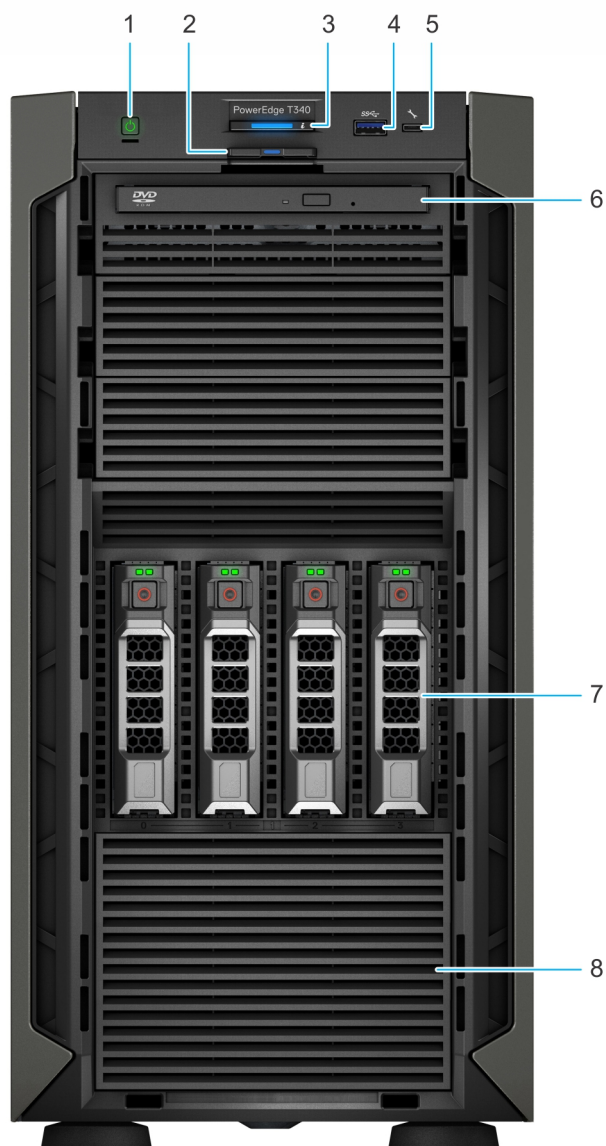

Ilustración 3. Vista posterior del sistema de unidades de 8 x 3,5 pulgadas

- | | |
|--|--|
| 1. Fuente de alimentación (PSU 1) | 2. Fuente de alimentación (PSU 2) |
| 3. Puerto USB 2.0 (4) | 4. Botón de identificación del sistema |
| 5. Puerto USB 3.0 (2) | 6. Puerto NIC dedicado de iDRAC |
| 7. Puerto VGA | 8. Puerto serial |
| 9. Puerto NIC (Gb1) | 10. Puerto NIC (Gb2) |
| 11. Ranuras para tarjeta de expansión PCIe (4) | |

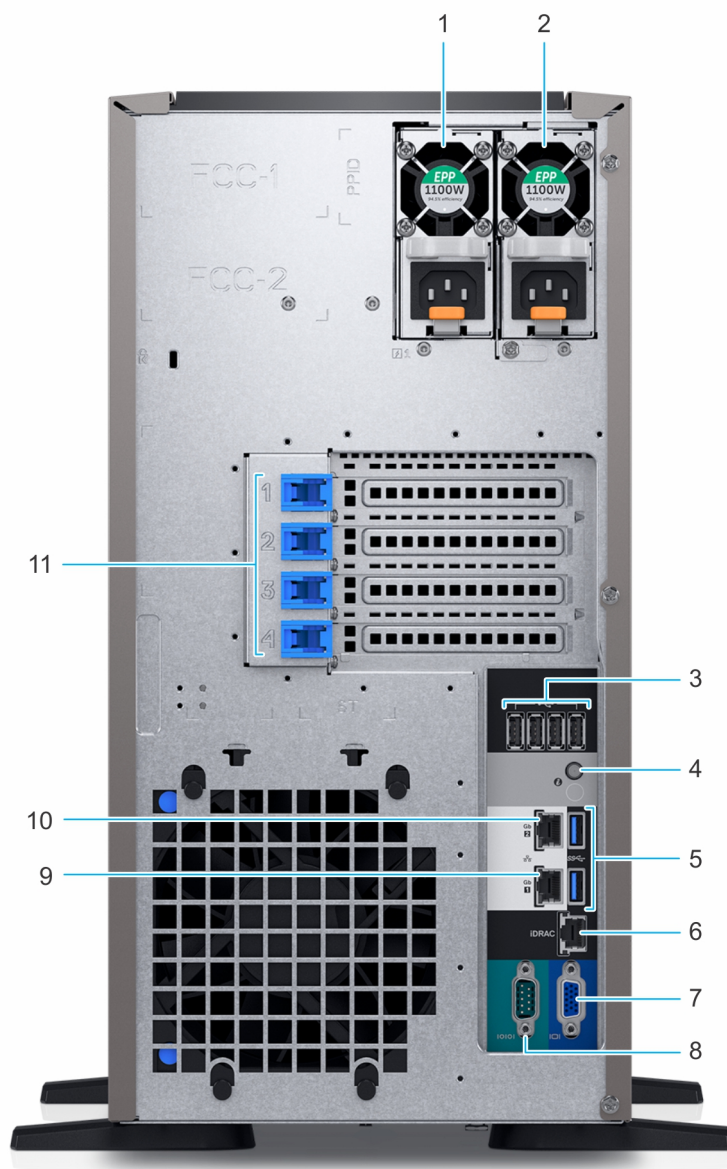

Ilustración 4. Vista posterior del sistema de unidades de 4 x 3,5 pulgadas

- | | |
|--|--|
| 1. Fuente de alimentación (PSU) cableada | 2. Puerto USB 2.0 (4) |
| 3. Botón de identificación del sistema | 4. Puerto USB 3.0 (2) |
| 5. Puerto NIC dedicado de iDRAC | 6. Puerto VGA |
| 7. Puerto serial | 8. Puerto NIC (Gb1) |
| 9. Puerto NIC (Gb2) | 10. Ranuras para tarjeta de expansión PCIe (4) |

Para obtener más información, consulte las Especificaciones técnicas del Dell|EMC PowerEdge T340 en la página de documentación del producto.

Interior del sistema

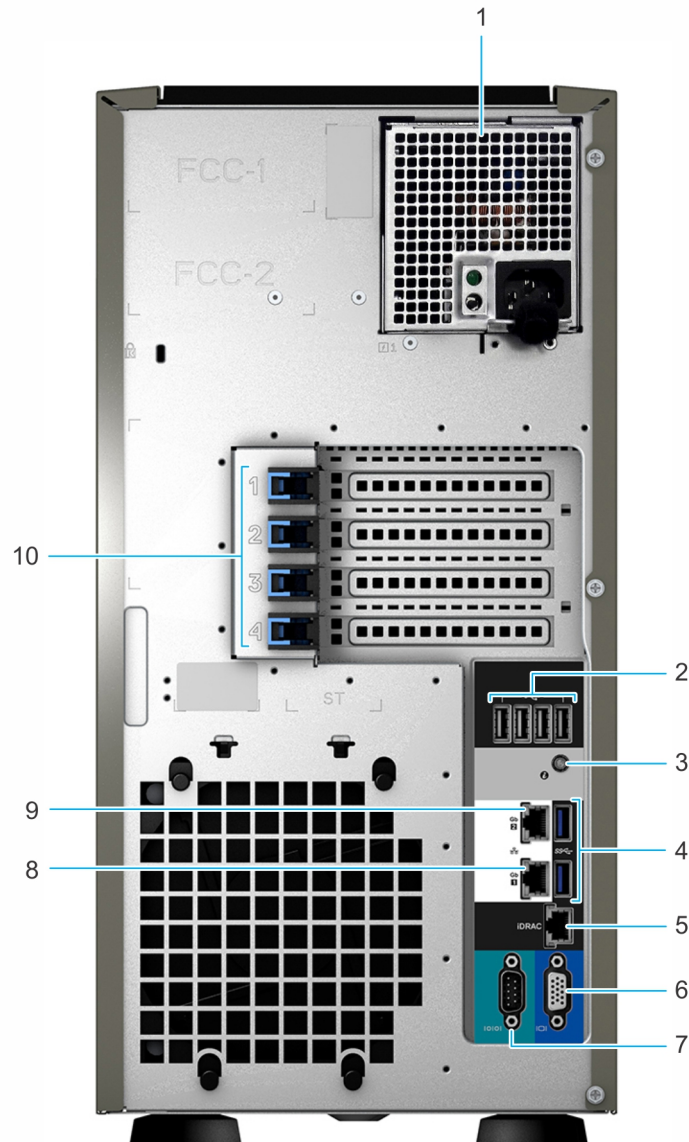
NOTA: Los componentes que son de intercambio activo están marcados en color naranja y los puntos de contacto de los componentes (donde el usuario puede tocarlos) están marcados en color azul.



Ilustración 5. Interior del sistema con unidad de suministro de energía (PSU) cableada

- | | |
|--|---|
| 1. Unidad óptica o unidad de cinta | 2. Unidad de suministro de energía (cableada) |
| 3. Pestillo de tarjeta de expansión PCIe (4) | 4. Ranuras de tarjeta de expansión PCIe (4) |
| 5. Interruptor de intrusión | 6. Cubierta para flujo de aire |
| 7. Backplane de la unidad | |

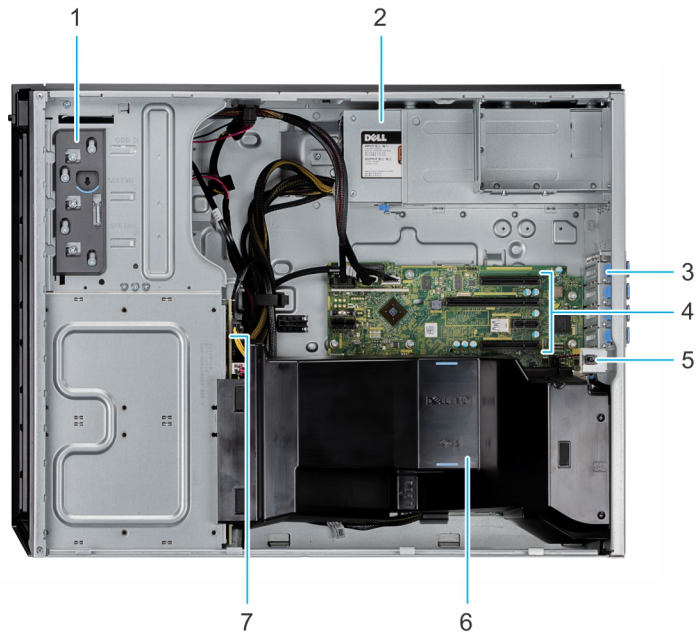

Ilustración 6. Interior del sistema con unidad de suministro de energía (PSU) redundante

- | | |
|--|---|
| 1. Unidad óptica o unidad de cinta | 2. Tarjeta mediadora de alimentación |
| 3. Pestillo de tarjeta de expansión PCIe (4) | 4. Ranuras de tarjeta de expansión PCIe (4) |
| 5. Interruptor de intrusión | 6. Ventilador |
| 7. Zócalo de módulo de memoria (4) | 8. Procesador y disipador de calor |
| 9. Placa base | 10. Backplane de la unidad |

Localización de la etiqueta de información del sistema

El Código de servicio rápido y el número de la Etiqueta de servicio exclusivos identifican su sistema. Puede tirar de la etiqueta de información que se encuentra en la parte frontal del sistema para ver el código de servicio exprés y la etiqueta de servicio. De manera alternativa, la información puede estar en la minietiqueta de servicio empresarial (MEST) en el chasis, en la parte posterior del sistema. Dell utiliza esta información para dirigir las llamadas de asistencia al personal adecuado.

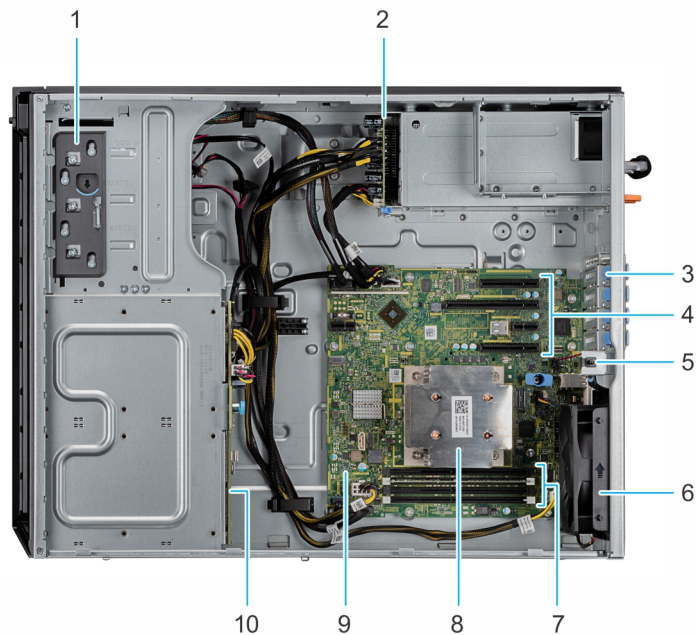

Ilustración 7. Ubicación de la etiqueta de servicio del sistema

1. Etiqueta de información (vista superior)
2. Etiqueta de información (vista posterior)
3. Etiqueta de OpenManage Mobile (OMM)
4. Dirección MAC del iDRAC y etiqueta de contraseña segura de iDRAC
5. Etiqueta de servicio, código de servicio exprés, etiqueta de QRL

Etiqueta de información del sistema

PowerEdge T340: etiqueta de información del sistema

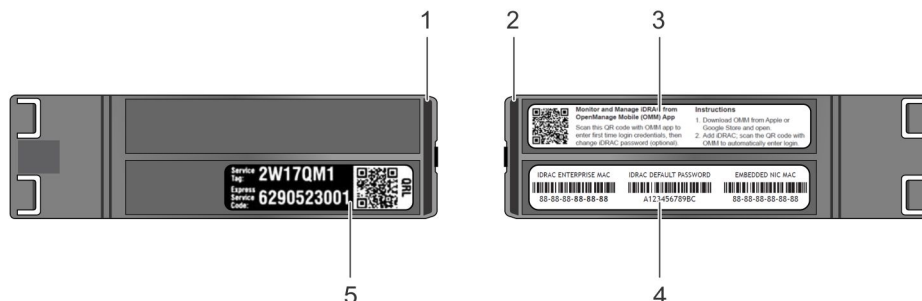

Ilustración 8. Descripción general de los aspectos mecánicos



Ilustración 9. Características eléctricas generales

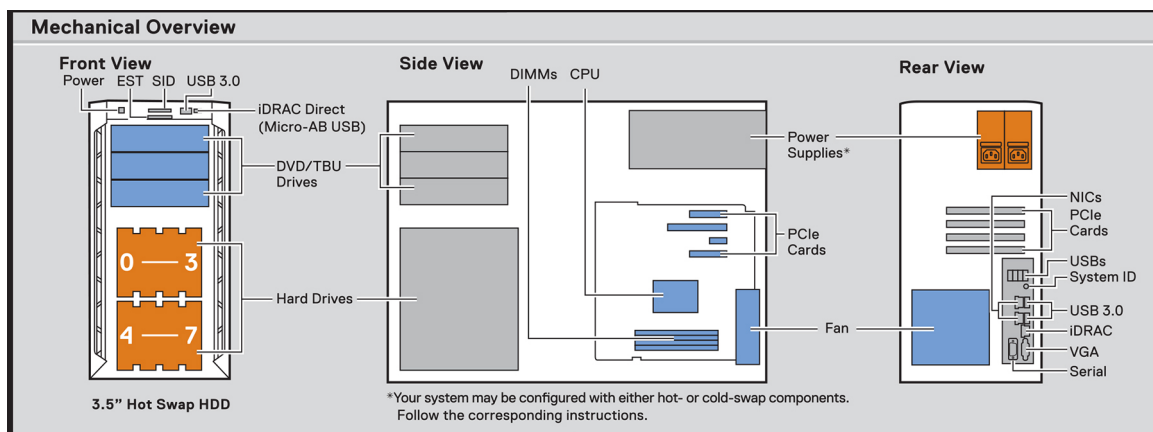

Ilustración 10. Inscripción de los iconos

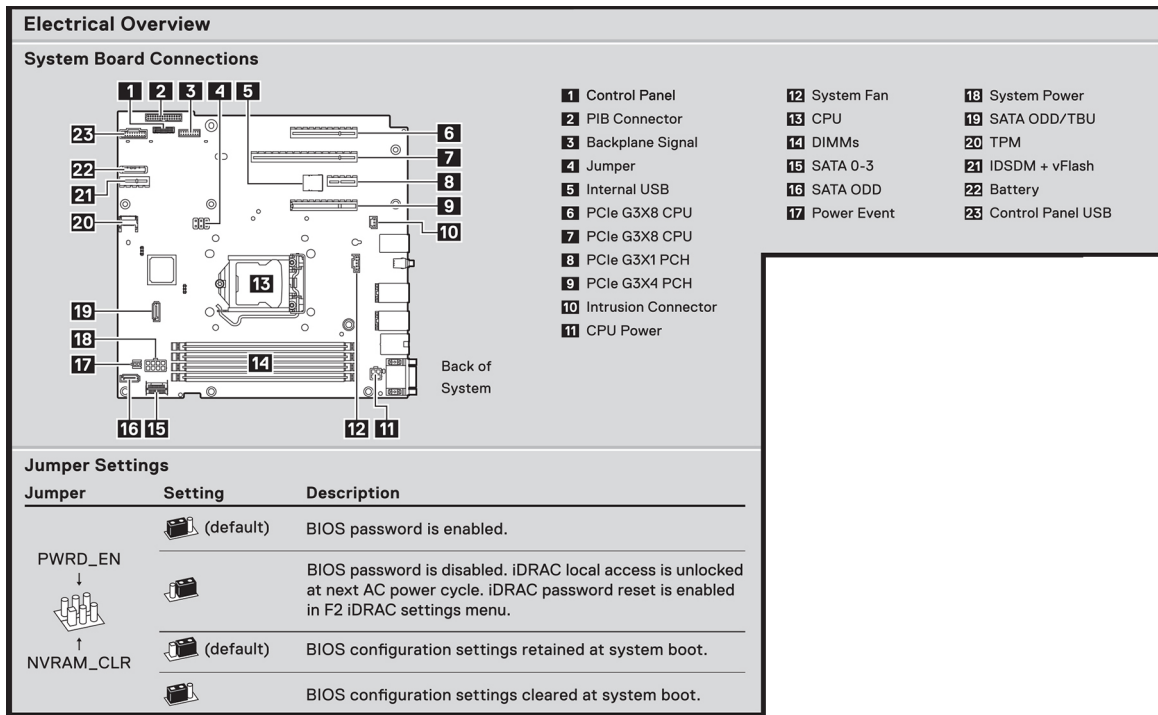

Ilustración 11. Instalación de DVD y BOSS

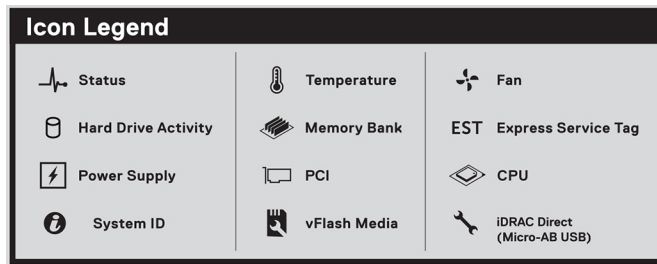

Ilustración 12. Instalación de la CPU

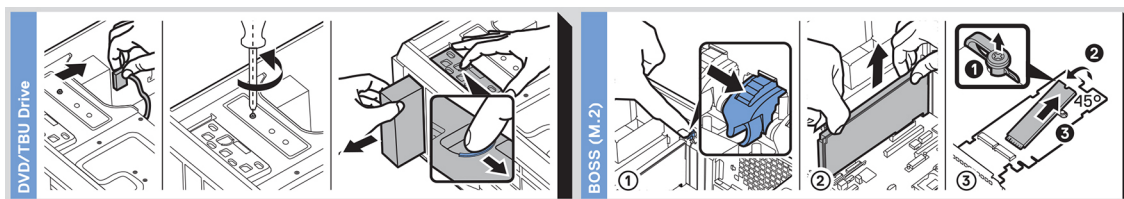

Ilustración 13. Instalación del disipador de calor

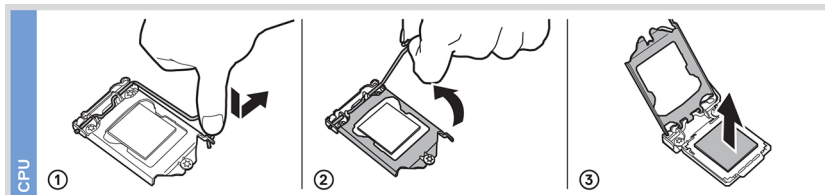

Ilustración 14. Instalación del ventilador de enfriamiento interno

Memory Information

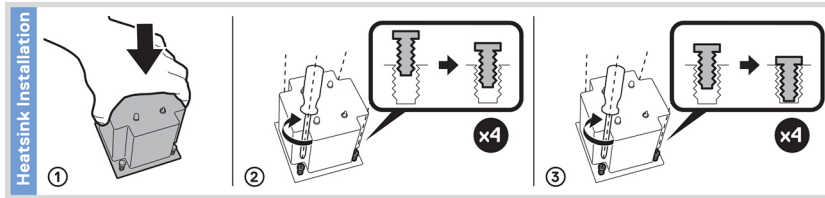
⚠ **Caution:** Memory (DIMMs) and CPUs may be hot during servicing.

A3 →

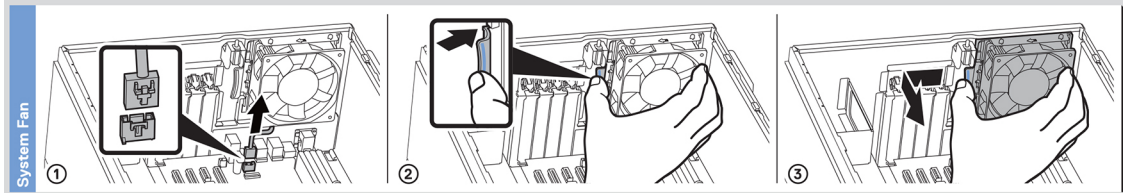
A1 →

A4 →

A2 →

Memory Population

Configuration	Sequence
Memory-Optimized	1, 2, 3, 4

Ilustración 15. Ocupación de la memoria

Scan to see hardware servicing and software setup videos, how-to's, and documentation.

Quick Resource Locator
Dell.com/QRL/Server/PET340

Ilustración 16. Localizador de recursos rápido

Instalación y configuración inicial del sistema

Temas:

- [Configuración del sistema](#)
- [Configuración de iDRAC](#)
- [Opciones para instalar el sistema operativo](#)

Configuración del sistema

Realice los siguientes pasos para configurar el sistema:

Pasos

1. Desembalaje del sistema
2. Conecte los dispositivos periféricos al sistema.
3. Conecte el sistema a la toma eléctrica.
4. Presione el botón de encendido o use iDRAC para encender el sistema.
5. Encienda los periféricos conectados.

Para obtener información sobre la configuración del sistema, consulte la *Guía de introducción* enviada con el sistema.

Configuración de iDRAC

La controladora de acceso remoto integrada de Dell (iDRAC) está diseñada para aumentar la productividad de los administradores del sistema y mejorar la disponibilidad general de los sistemas de Dell. iDRAC alerta a los administradores sobre los problemas del sistema y les permite realizar la administración remota del sistema. Esto reduce la necesidad de acceso físico al sistema.

Para configurar la dirección IP de iDRAC:

Para permitir la comunicación entre el sistema e iDRAC, primero debe configurar los ajustes de red en función de la infraestructura de red.

 **NOTA:** Para configurar la IP estática, debe solicitarla en el momento de la compra.

Esta opción está establecida en **DHCP** de manera predeterminada. Puede establecer la dirección IP mediante una de las siguientes interfaces:

Interfaces	Documento/Sección
Utilidad iDRAC Settings (Configuración de iDRAC)	Guía del usuario de <i>Dell Integrated Dell Remote Access Controller</i> en www.dell.com/poweredge manuals
Dell Deployment Toolkit	Guía del usuario de <i>Dell Deployment Toolkit</i> en www.dell.com/openmanagemanuals > Kit de herramientas de implementación de OpenManage
Dell Lifecycle Controller	Guía del usuario de <i>Dell Lifecycle Controller</i> en www.dell.com/poweredge manuals

 **NOTA:** Para acceder a la iDRAC, asegúrese de conectar el cable de ethernet al puerto de red dedicado de iDRAC9. También puede obtener acceso a la iDRAC a través del modo de LOM compartido, si eligió un sistema con el modo de LOM compartido habilitado.

Iniciar sesión en iDRAC

Puede iniciar sesión en iDRAC como:

- Usuario de iDRAC
- Usuario de Microsoft Active Directory
- Protocolo ligero de acceso de directorio [LDAP]

Si ha optado por el acceso predeterminado seguro a iDRAC, debe utilizar la contraseña predeterminada segura de iDRAC disponible en la etiqueta de información del sistema. Si no ha optado por el acceso predeterminado seguro a iDRAC, utilice el nombre de usuario y la contraseña predeterminados: `root` y `calvin`. También puede iniciar sesión mediante Single Sign On o la tarjeta inteligente.

NOTA: Debe tener credenciales de iDRAC para iniciar sesión en iDRAC.

NOTA: Asegúrese de cambiar el nombre de usuario y la contraseña predeterminados después de configurar la dirección IP de iDRAC.

Para obtener más información sobre el registro en iDRAC y las licencias de iDRAC, consulte la *Guía del usuario de Integrated Dell Remote Access Controller* más reciente en www.dell.com/poweredgemanuals.

También puede acceder a iDRAC mediante RACADM. Para obtener más información, consulte la *Guía de referencia de la interfaz de línea de comandos de RACADM* en www.dell.com/poweredgemanuals.

Opciones para instalar el sistema operativo

Si el sistema se envía sin sistema operativo, instale un sistema operativo compatible mediante uno de los siguientes recursos:

Tabla 1. Recursos para instalar el sistema operativo

Recursos	Ubicación
iDRAC	www.dell.com/idracmanuals
Lifecycle Controller	www.dell.com/idracmanuals > Lifecycle Controller
Kit de herramientas de implementación de OpenManage	www.dell.com/openmanagemanuals > Kit de herramientas de implementación de OpenManage
VMware ESXi certificado por Dell	www.dell.com/virtualizationsolutions
Videos de instalación y de procedimientos para los sistemas operativos compatibles con los sistemas PowerEdge	Sistemas operativos compatibles con sistemas Dell EMC PowerEdge

Métodos para descargar firmware y controladores

Puede descargar el firmware y los controladores utilizando los siguientes métodos:

Tabla 2. Firmware y controladores

Métodos	Ubicación
Desde el sitio de soporte de Dell EMC	www.dell.com/support/home
Mediante Dell Remote Access Controller Lifecycle Controller (iDRAC con LC)	www.dell.com/idracmanuals
Mediante Dell Repository Manager (DRM)	www.dell.com/openmanagemanuals > Administrador del repositorio
Uso de Dell OpenManage Essentials	www.dell.com/openmanagemanuals > OpenManage Essentials
Uso de Dell OpenManage Enterprise	www.dell.com/openmanagemanuals > OpenManage Enterprise
Mediante Dell Server Update Utility (SUU)	www.dell.com/openmanagemanuals > Server Update Utility
Mediante Dell OpenManage Deployment Toolkit (DTK)	www.dell.com/openmanagemanuals > Kit de herramientas de implementación de OpenManage

Tabla 2. Firmware y controladores

Métodos	Ubicación
Uso de los medios virtuales de iDRAC	www.dell.com/idracmanuals

Descarga de controladores y firmware

Dell EMC recomienda que descargue e instale el firmware de administración de sistemas, los controladores y el BIOS más reciente en el sistema.

Requisitos previos

Asegúrese de borrar la caché del explorador web antes de descargar los controladores y el firmware.

Pasos

1. Vaya a www.dell.com/support/home.
2. En la sección **Controladores y descargas**, escriba la etiqueta de servicio del sistema en la casilla **Introduzca una etiqueta de servicio o ID de producto** y haga clic en **Enviar**.
 **NOTA:** Si no tiene la etiqueta de servicio, seleccione **Detectar producto** para permitir que el sistema detecte la etiqueta de servicio automáticamente o haga clic en **Ver productos**, y navegue hacia su producto.
3. Haga clic en **Controladores y descargas**.
Se muestran los controladores correspondientes al sistema.
4. Descargue los controladores en una unidad USB, un CD o un DVD.

Instalación y extracción de componentes del sistema

Temas:

- Instrucciones de seguridad
- Antes de trabajar en el interior de su equipo
- Después de trabajar en el interior del sistema
- Herramientas recomendadas
- Bisel frontal
- Pies del sistema
- Ruedecillas: opcionales
- Cubierta del sistema
- Cubierta para flujo de aire
- Interruptor de intrusión
- Unidades
- Unidades ópticas y de cinta
- Backplane de unidad
- Colocación de los cables del backplane
- Unidad de relleno de cuatro ranuras
- Memoria del sistema
- Ventilador de enfriamiento
- Unidad de memoria USB interna opcional
- Tarjetas de expansión
- Módulo M.2 SSD
- Módulo IDSDM o vFlash opcional
- Procesador y disipador de calor
- Unidad de fuente de alimentación
- Tarjeta mediadora de alimentación
- Batería del sistema
- Placa base
- Módulo de plataforma segura
- Panel de control

Instrucciones de seguridad

 **NOTA:** Siempre que necesite levantar el sistema, pida la ayuda de otros. Con el fin de evitar lesiones, no intente levantar el sistema usted solo.

 **AVISO:** Abrir o quitar la cubierta del sistema mientras este está sistema encendido podría exponerlo a riesgo de descargas eléctricas.

 **PRECAUCIÓN:** No utilice el sistema sin la cubierta durante más de cinco minutos. Si se utiliza el sistema sin la cubierta se podrían dañar los componentes .

 **PRECAUCIÓN:** Muchas de las reparaciones deben ser realizadas únicamente por un técnico de servicio autorizado. El usuario debe llevar a cabo únicamente las tareas de solución de problemas y las reparaciones sencillas autorizadas en la documentación del producto o indicadas por el personal de servicio y de asistencia en línea o telefónica. Los daños causados por reparaciones no autorizadas por Dell no están cubiertos por la garantía. Lea y siga las instrucciones de seguridad que se envían con el producto.

PRECAUCIÓN: Para garantizar un funcionamiento y un enfriamiento adecuados, todas las bahías y ventiladores del sistema deben estar ocupados con un componente o pieza de relleno.

NOTA: Se recomienda utilizar siempre una alfombrilla y una muñequera antiestáticas al manipular los componentes del interior del sistema.

Antes de trabajar en el interior de su equipo

Requisitos previos

Siga las reglas de seguridad que se enumeran en la sección [Instrucciones de seguridad](#).

Pasos

1. Apague el sistema y todos los periféricos conectados.
2. Desconecte el sistema del enchufe eléctrico y desconecte los periféricos.
3. Quite la cubierta del sistema.

Después de trabajar en el interior del sistema

Requisitos previos

Siga las pautas de seguridad que se enumeran en [Instrucciones de seguridad](#).

Pasos

1. [Instale la cubierta del sistema](#).
2. Coloque el sistema en posición vertical en una superficie plana y estable.
3. Vuelva a conectar los periféricos y conecte el sistema al enchufe.
4. Encienda los periféricos conectados y, a continuación, encienda el sistema.

Herramientas recomendadas

Necesita las siguientes herramientas para llevar a cabo los procedimientos de extracción e instalación:

- Llave para el cierre del bisel
La llave es necesaria únicamente si el sistema incluye un bisel.
- Destornillador Phillips núm. 1
- Destornillador Phillips núm. 2
- Destornillador de tuercas hexagonales de 5 mm
- Punta trazadora de plástico
- Muñequera de conexión a tierra conectada a tierra
- Estera protegida contra descargas electrostáticas

Bisel frontal

Extracción del bisel frontal

Requisitos previos

1. Siga las reglas de seguridad que se enumeran en [Instrucciones de seguridad](#).
2. Tenga la llave del bisel a mano.

Pasos

1. Desbloquee el embellecedor.
2. Presione el pestillo de liberación azul en la parte superior del bisel para soltar el bisel del sistema.
3. Desenganche las lengüetas del bisel de las ranuras en la parte inferior y levante el bisel.



Ilustración 17. Extracción del bisel frontal

Siguientes pasos

1. [Coloque el embellecedor frontal.](#)

Instalación del bisel frontal

Requisitos previos

1. Siga las reglas de seguridad que se enumeran en [Instrucciones de seguridad](#).
2. Localice y extraiga la llave del bisel.

NOTA: La llave del bisel forma parte del paquete del bisel.

Pasos

1. Alinee e inserte las lengüetas del bisel en las ranuras del sistema.
2. Presione el pestillo de liberación y empuje el bisel hacia el sistema hasta que encaje en su lugar.
3. Bloquee el embellecedor.



Ilustración 18. Instalación del bisel frontal

Pies del sistema

Extracción de los pies del sistema

Requisitos previos

NOTA: Se recomienda quitar los pies del sistema solo si va a reemplazarlos con el ensamblaje de ruedas.

1. Siga las reglas de seguridad que se enumeran en [Instrucciones de seguridad](#).
2. Coloque el sistema sobre su lateral en una superficie plana y estable.
3. Gire los pies del sistema hacia el interior.

Pasos

1. Mediante un destornillador Phillips n.º 2, quite el tornillo que fija el pie a la base del sistema.
2. Repita el paso anterior para quitar el resto de los pies.



Ilustración 19. Extracción de los pies del sistema

Siguientes pasos

1. [Reemplace los pies del sistema](#) o [instale las ruedecillas](#).

Instalación de los pies del sistema

Requisitos previos

PRECAUCIÓN: Instale los pies en un sistema en torre independiente para proporcionar estabilidad al sistema. Es posible que un sistema inestable se caiga y provoque lesiones al usuario o daños al sistema.

1. Siga las reglas de seguridad que se enumeran en [Instrucciones de seguridad](#).
2. Coloque el sistema sobre su lateral en una superficie plana y estable.

Pasos

1. Alinee las tres lengüetas de los pies del sistema con las tres ranuras de la base del sistema.
2. Mediante un destornillador Phillips n.º 2, fije el tornillo que fija el pie a la base del sistema.
3. Repita los pasos anteriores para instalar los pies del sistema restantes.



Ilustración 20. Instalación de los pies del sistema

Siguientes pasos

1. Coloque el sistema en posición vertical sobre una superficie plana y estable, y gire los pies del sistema hacia afuera.
2. Siga el procedimiento que se indica en [Después de trabajar en el interior del sistema](#).

Ruedecillas: opcionales

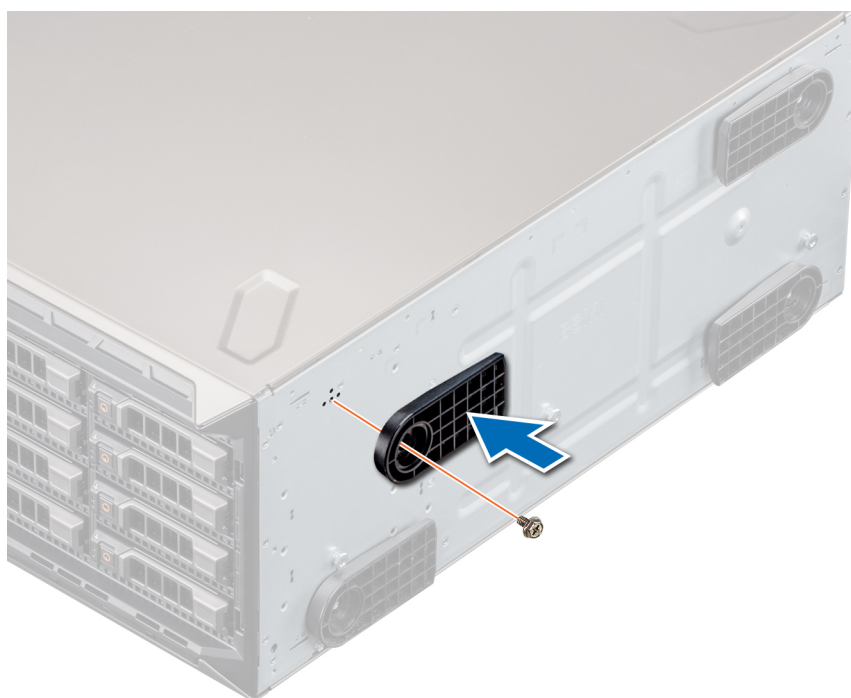
Extracción de las ruedas giratorias

Requisitos previos

1. Siga las reglas de seguridad que se enumeran en [Instrucciones de seguridad](#).
2. Coloque el sistema sobre su lateral en una superficie plana y estable.

Pasos

1. Mediante un destornillador Phillips n.º 2, afloje el tornillo cautivo que fija la unidad de rueda frontal a la base del sistema.
2. Empuje la unidad de rueda frontal hacia la parte posterior del sistema para soltar los ganchos de retención y tire de la unidad.
3. Afloje el tornillo que fija la unidad de rueda posterior a la base del sistema.
4. Empuje la unidad de rueda posterior hacia la parte frontal del sistema para soltar los ganchos de retención y tire de la unidad.



Siguientes pasos

1. [Reemplace las ruedecillas](#) o [reemplace los pies del sistema](#), según corresponda.

Instalación de las ruedas giratorias

Requisitos previos

1. Siga las reglas de seguridad que se enumeran en [Instrucciones de seguridad](#).
2. Coloque el sistema sobre su lateral en una superficie plana y estable.
3. [Quite los pies del sistema](#), si están instalados.

Pasos

1. Alinee los dos ganchos de retención de la unidad de rueda posterior con las dos ranuras de la base del sistema e inserte los ganchos en las ranuras.
2. Empuje la unidad de rueda posterior hacia la parte posterior del sistema y, mediante un destornillador Phillips n.º 2, fije la unidad en su lugar con un solo tornillo.
3. Alinee los dos ganchos de retención de la unidad de rueda frontal con las dos ranuras de la base del sistema e inserte los ganchos en las ranuras.
4. Empuje la unidad de rueda frontal hacia la parte frontal del sistema y, mediante un destornillador Phillips n.º 2, fije la unidad en su lugar con un solo tornillo.



Ilustración 21. Instalación de las ruedas giratorias

Siguientes pasos

1. Siga el procedimiento que se indica en [Después de trabajar en el interior del sistema](#).

Cubierta del sistema

Extracción de la cubierta del sistema

Requisitos previos

1. Siga las reglas de seguridad que se enumeran en [Instrucciones de seguridad](#).
2. Apague el sistema y todos los periféricos conectados.
3. Desconecte el sistema de la toma eléctrica y desconecte los periféricos.
4. Coloque el sistema en una superficie plana y estable.
5. [Extraiga el embellecedor frontal](#).

Pasos

1. Use un destornillador Phillips n.º 2 o un destornillador de 1/4 de cabezal plano para girar el pestillo de liberación de la cubierta en el sentido contrario a las agujas del reloj, hacia la posición de desbloqueo.
2. Presione el pestillo de liberación y quite la cubierta del sistema.



Ilustración 22. Extracción de la cubierta del sistema

Instalación de la cubierta del sistema

Requisitos previos

1. Siga las reglas de seguridad que se enumeran en [Instrucciones de seguridad](#).
2. [Extraiga el embellecedor frontal](#).
3. Apague el sistema y todos los periféricos conectados.
4. Desconecte el sistema de la toma eléctrica y desconecte los periféricos.
5. Asegúrese de que todos los cables internos están conectados y fuera de paso, y que no quedan herramientas ni piezas adicionales dentro del sistema.

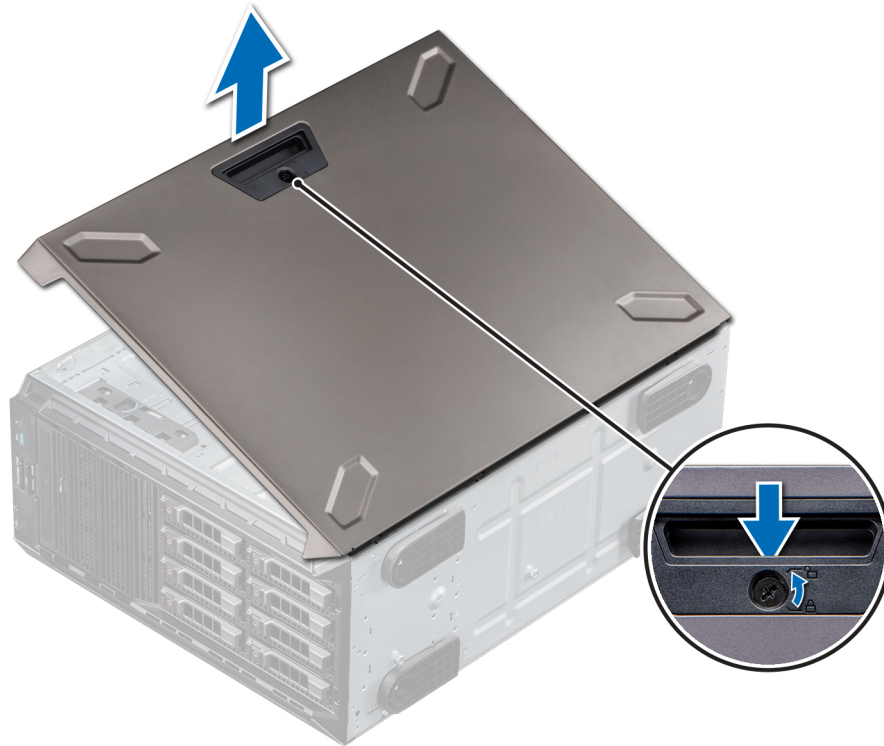
Pasos

1. Alinee las lengüetas de la cubierta del sistema con las ranuras del sistema.
2. Presione el pestillo de liberación de la cubierta y empújela hacia el sistema hasta que el pestillo encaje en su lugar.
3. Mediante un destornillador Phillips n.º 2 o un destornillador de 1/4 de cabezal plano, gire la cerradura del pestillo de liberación de la cubierta en el sentido de las agujas del reloj a la posición de bloqueo.



Ilustración 23. Instalación de la cubierta del sistema

Siguientes pasos

1. Coloque el sistema en posición vertical, apoyado sobre sus pies en una superficie plana y estable.
2. [Coloque el bisel frontal.](#)
3. Vuelva a conectar los periféricos y conecte el sistema al enchufe.
4. Encienda el sistema y todos los periféricos conectados.

Cubierta para flujo de aire

Extracción de la cubierta para flujo de aire

Requisitos previos

PRECAUCIÓN: Nunca utilice el sistema cuando no esté presente la funda de enfriamiento. El sistema puede sobrecalentarse rápidamente, lo que da como resultado el apagado del sistema y la pérdida de datos.

1. Siga las reglas de seguridad que se enumeran en [Instrucciones de seguridad](#).
2. Siga el procedimiento que se indica en [Antes de trabajar en el interior del sistema](#).
3. [Quite la cubierta del sistema](#).

Pasos

Sujete los puntos de contacto azules y levante la cubierta para flujo de aire para quitarla del sistema.



Ilustración 24. Extracción de la cubierta para flujo de aire

Siguientes pasos

1. [Reemplace la cubierta para flujo de aire](#).

Instalación de la cubierta para flujo de aire

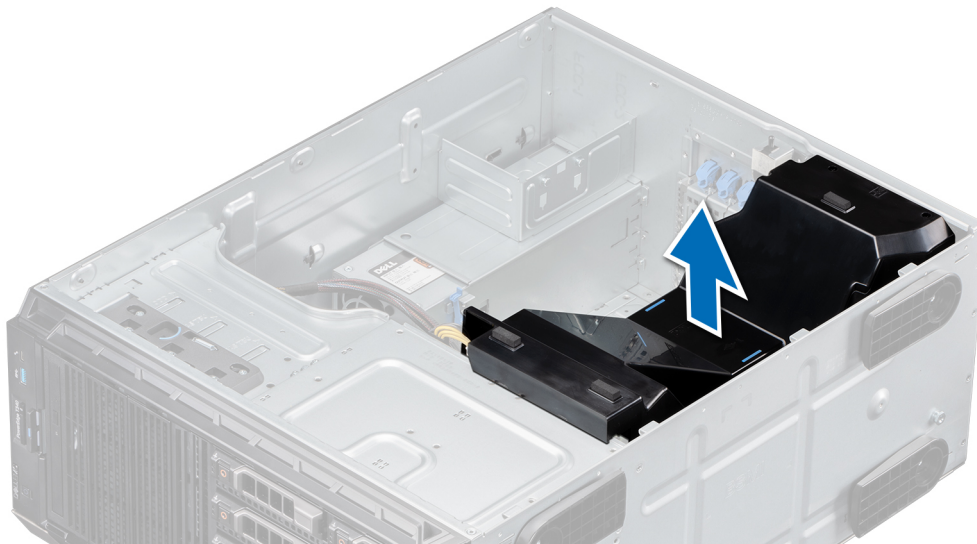
Requisitos previos

1. Siga las reglas de seguridad que se enumeran en [Instrucciones de seguridad](#).
2. Siga el procedimiento que se indica en [Antes de trabajar en el interior del sistema](#).
3. Pase los cables en el interior del sistema a lo largo de la pared y fíjelos mediante el soporte de fijación, si corresponde.

Pasos

1. Alinee las lengüetas de la cubierta para flujo de aire con las ranuras del sistema.
2. Baje la cubierta para flujo de aire hacia el sistema hasta que quede firmemente asentada.



Ilustración 25. Instalación de la cubierta para flujo de aire

Siguientes pasos

1. [Instale la cubierta del sistema.](#)
2. Siga el procedimiento que se indica en [Antes de trabajar en el interior del sistema.](#)

Interruptor de intrusión

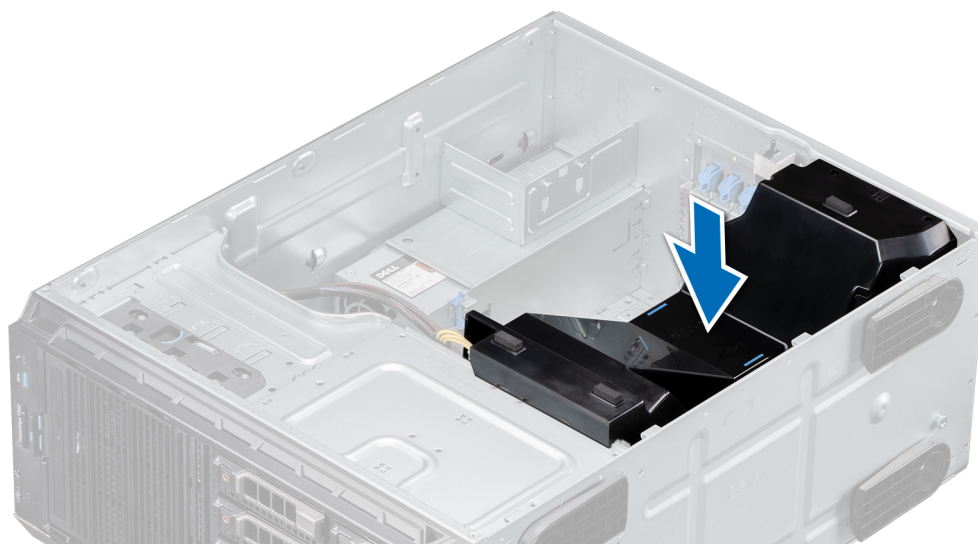
Extracción del interruptor de intrusiones

Requisitos previos

1. Siga las reglas de seguridad que se enumeran en [Instrucciones de seguridad.](#)
2. Siga el procedimiento que se indica en [Antes de trabajar en el interior del sistema.](#)
3. Mantenga la punta trazadora de plástico lista.

Pasos

1. Desconecte el cable del interruptor de intrusiones de la tarjeta madre del sistema.

NOTA: Observe la colocación del cable a medida que lo retire del sistema. Coloque el cable correctamente a fin de evitar que quede pinzado o doblado.

2. Utilizando la punta trazadora de plástico, extraiga el interruptor de intrusiones de la ranura del interruptor de intrusiones.



Ilustración 26. Extracción del interruptor de intrusiones

Siguientes pasos

1. [Reemplace el interruptor de intrusiones.](#)

Instalación del interruptor de intrusiones

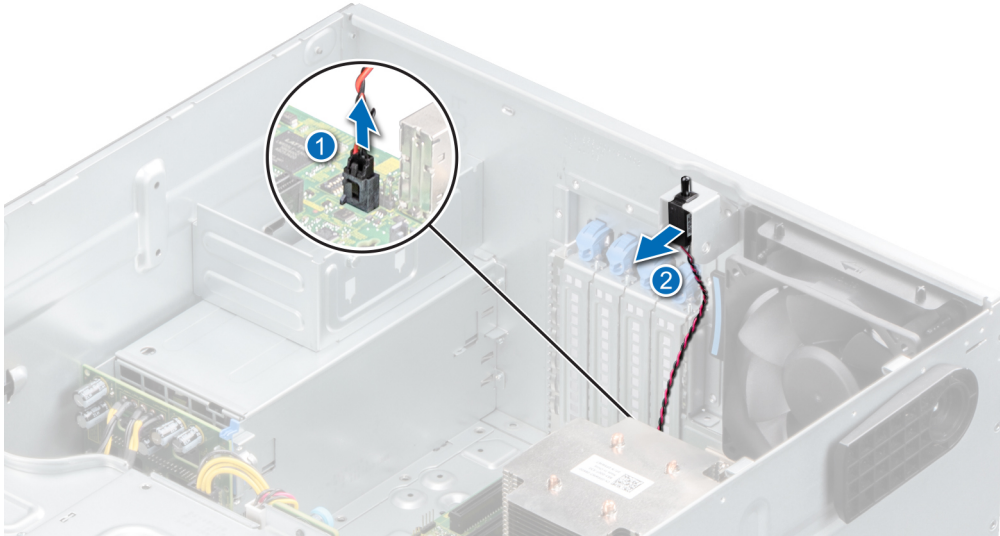
Requisitos previos

1. Siga las reglas de seguridad que se enumeran en [Instrucciones de seguridad](#).
2. Siga el procedimiento que se indica en [Antes de trabajar en el interior del sistema](#).

Pasos

1. Alinee y deslice el interruptor de intrusiones en la ranura del sistema.
2. Conecte el cable del interruptor de intrusiones al conector del interruptor en la tarjeta madre del sistema.



Ilustración 27. Instalación del interruptor de intrusiones

Siguientes pasos

1. [Instale la cubierta para flujo de aire.](#)
2. Siga el procedimiento que se indica en [Después de trabajar en el interior del sistema.](#)

Unidades

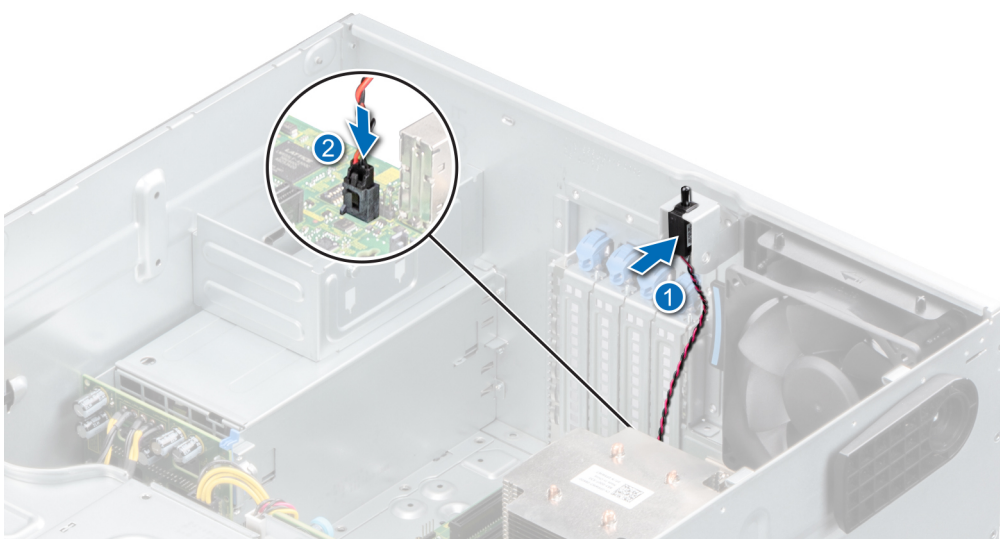
Extracción de una unidad de relleno

Requisitos previos

1. Siga las reglas de seguridad que se enumeran en [Instrucciones de seguridad.](#)
2. Siga el procedimiento que se indica en [Antes de trabajar en el interior del sistema.](#)
3. [Extraiga el embellecedor frontal.](#)

PRECAUCIÓN: Para mantener un enfriamiento adecuado del sistema, se deben instalar unidades de relleno en todas las ranuras de unidad vacías.

PRECAUCIÓN: La combinación de unidades de disco duro de fuente de alimentación de generaciones anteriores de servidores Dell PowerEdge no es compatible.

Pasos

Presione la lengüeta de seguridad y deslice la unidad de relleno hacia afuera.



Ilustración 28. Extracción de una unidad de relleno

NOTA: Los procedimientos para quitar unidades de relleno de 2.5 pulgadas o 3.5 pulgadas son los mismos.

Siguientes pasos

1. [Reemplace la unidad](#) o una [unidad de relleno.](#)

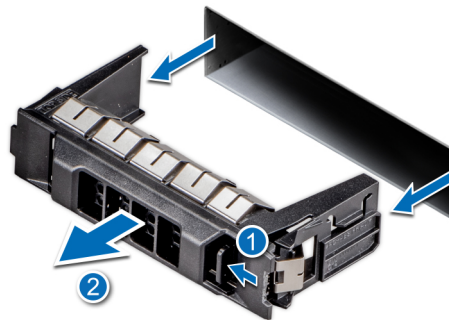
Instalación de una unidad de relleno

Requisitos previos

1. Siga las reglas de seguridad que se enumeran en [Instrucciones de seguridad.](#)
2. Siga el procedimiento que se indica en [Antes de trabajar en el interior del sistema.](#)
3. [Extraiga el embellecedor frontal.](#)

PRECAUCIÓN: Para mantener un enfriamiento adecuado del sistema, se deben instalar unidades de relleno en todas las ranuras de unidad vacías.

PRECAUCIÓN: La combinación de unidades de disco duro de fuente de alimentación de generaciones anteriores de servidores Dell PowerEdge no es compatible.

Pasos

Deslice la unidad de relleno en la ranura de unidad hasta que la lengüeta de seguridad encaje en su lugar.



Ilustración 29. Instalación de una unidad de relleno

Siguientes pasos

1. Coloque el embellecedor frontal.
2. Siga el procedimiento que se indica en [Después de trabajar en el interior del sistema](#).

Extracción de un portaunidades

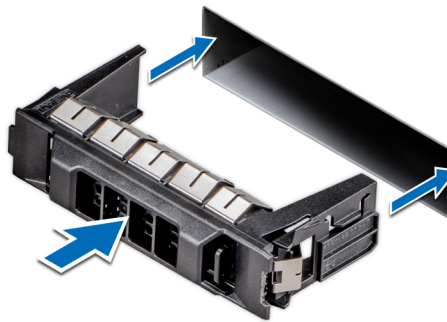
Requisitos previos

1. Siga las reglas de seguridad que se enumeran en [Instrucciones de seguridad](#).
2. [Extraiga el embellecedor frontal](#).
3. Prepare la unidad para la extracción mediante el software de administración.

Si la unidad está en línea, el indicador de falla o actividad verde parpadea a medida que la unidad se apaga. Cuando los indicadores de la unidad se apaguen, la unidad está lista para la extracción. Para obtener más información, consulte la documentación de la controladora de almacenamiento.

PRECAUCIÓN: Antes de intentar quitar o instalar una unidad cuando el sistema está en funcionamiento, consulte la documentación de la tarjeta controladora de almacenamiento para asegurarse de que el adaptador de host esté configurado correctamente y sea compatible con la extracción e inserción de unidades.

PRECAUCIÓN: Para prevenir la pérdida de datos, asegúrese de que el sistema operativo sea compatible con la instalación de unidades. Consulte la documentación incluida con el sistema operativo.

Pasos

1. Presione el botón de liberación para abrir el asa de liberación del portaunidades.
2. Sujete el asa y deslice el portaunidades para quitarlo de la ranura de la unidad.

NOTA: Si no va a reemplazar la unidad inmediatamente, instale una unidad de relleno en la ranura de unidad vacía para mantener un enfriamiento adecuado del sistema.



Ilustración 30. Extracción de un portaunidades

Siguientes pasos

Reemplace la unidad o una [unidad de relleno](#).

Instalación del portaunidades

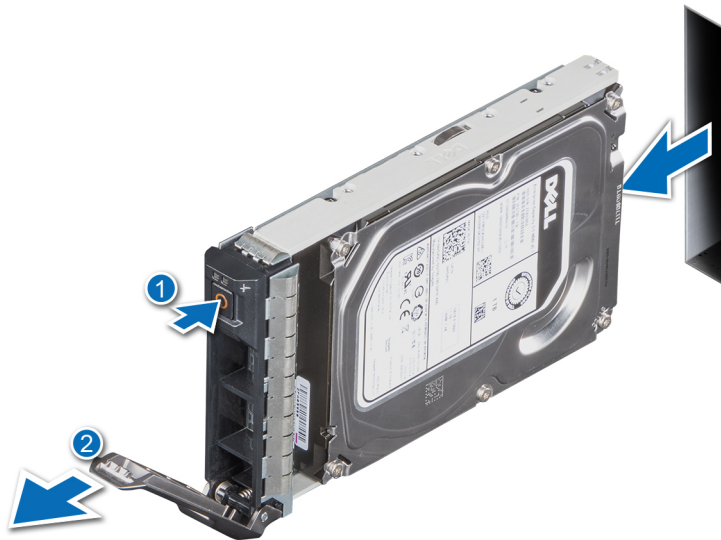
Requisitos previos

- △ **PRECAUCIÓN:** Antes de quitar o instalar una unidad cuando el sistema está en funcionamiento, consulte la documentación de la tarjeta controladora de almacenamiento para asegurarse de que el adaptador de host esté configurado correctamente y sea compatible con la extracción e inserción de unidades.
 - △ **PRECAUCIÓN:** No se pueden combinar unidades SAS y SATA en el mismo volumen de RAID.
 - △ **PRECAUCIÓN:** Cuando instale una unidad, asegúrese de que las unidades adyacentes estén completamente instaladas. Si introduce un portaunidades e intenta bloquear el asa junto a un portaunidades parcialmente instalado, puede dañar el muelle del blindaje del portaunidades parcialmente instalado y dejarlo inservible.
 - ⓘ **NOTA:** Asegúrese de que el asa de liberación del portaunidades esté en posición abierta antes de insertar el portaunidades en la ranura.
 - △ **PRECAUCIÓN:** Para prevenir la pérdida de datos, asegúrese que el sistema operativo admite la instalación de unidades de intercambio directo. Consulte la documentación incluida con el sistema operativo.
 - △ **PRECAUCIÓN:** Cuando se instala una unidad de intercambio en caliente de repuesto y el sistema está encendido, la unidad comienza a reconstruirse automáticamente. Asegúrese de que la unidad de repuesto esté vacía o contenga datos que desee sobrescribir. Cualquier dato en la unidad de repuesto se perderá inmediatamente después de instalarla.
1. Siga las reglas de seguridad que se enumeran en [Instrucciones de seguridad](#).
 2. Siga el procedimiento que se indica en [Antes de trabajar en el interior del sistema](#).
 3. [Extraiga el embellecedor frontal](#).
 4. [Quite la unidad de relleno](#), si está instalada.

Pasos

1. Presione el botón de liberación de la parte frontal del portaunidades para abrir el asa de liberación.
2. Inserte el portaunidades en la ranura de unidad hasta que la unidad se conecte al backplane.
3. Cierre el asa de liberación del portaunidades para bloquear la unidad en su sitio.

NOTA: Los procedimientos para instalar unidades de 2.5 pulgadas o 3.5 pulgadas son los mismos.



Ilustración 31. Instalación de un portaunidades

Siguientes pasos

1. Instale el bisel frontal.
2. Siga el procedimiento que se indica en [Después de trabajar en el interior del sistema](#).

Extracción de una unidad del portaunidades

Requisitos previos

1. Siga las pautas de seguridad que se enumeran en [Instrucciones de seguridad](#).
PRECAUCIÓN: No se pueden combinar portaunidades de generaciones anteriores de servidores PowerEdge.
2. Realice el procedimiento descrito en [Antes de trabajar en el interior del sistema](#).
3. Extraiga el bisel frontal.
4. Quite el portaunidades.

Pasos

1. Con un destornillador Phillips n.º 1, quite los tornillos de los rieles deslizantes del portaunidades.
NOTA: Si el portaunidades de SSD o disco duro tiene un tornillo Torx, utilice el destornillador Torx 6 (para unidades de 2,5 pulgadas) o Torx 8 (para unidades de 3,5 pulgadas) para quitar la unidad.



2. Levante la unidad para quitarla del portaunidades.



Ilustración 32. Extracción de una unidad del portaunidades

Siguientes pasos

1. [Vuelva a colocar la unidad en el portaunidades.](#)

Instalación de la unidad en el portaunidades

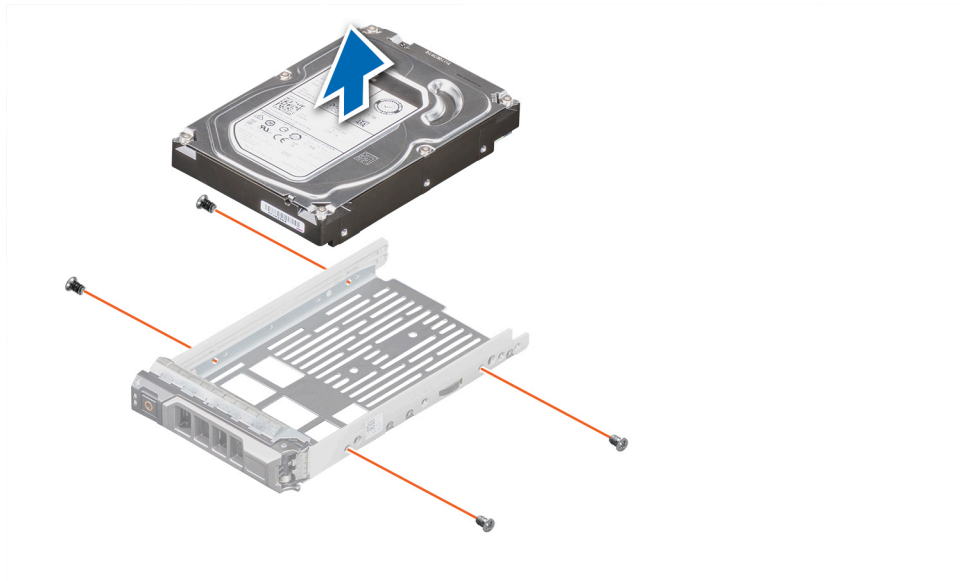
Requisitos previos

1. Siga las pautas de seguridad que se enumeran en [Instrucciones de seguridad](#).
2. Realice el procedimiento descrito en [Antes de trabajar en el interior del sistema](#).
3. [Extraiga el bisel frontal](#).
4. [Quite el portaunidades](#).

⚠ PRECAUCIÓN: No se pueden combinar portaunidades de otras generaciones de servidores PowerEdge.

Pasos

1. Introduzca la unidad en el portaunidades de disco duro con el extremo del conector de la unidad de disco duro hacia la parte trasera del portaunidades de disco duro.
2. Alinee los orificios para tornillos de la unidad con los orificios para tornillos del portaunidades. Una vez que esté alineado correctamente, la parte posterior de la unidad quedará a ras de la parte posterior del portaunidades.
3. Con un destornillador Phillips n.º 1, reemplace los tornillos para fijar la unidad al portaunidades.



NOTA: Si el portaunidades de SSD o disco duro tiene un tornillo Torx, utilice el destornillador Torx 6 (para unidades de 2,5 pulgadas) o Torx 8 (para unidades de 3,5 pulgadas) para extraer la unidad.



NOTA: Cuando instale una unidad en el portaunidades, asegúrese de que los tornillos estén ajustados a 4 pulgadas por libra.



NOTA: Utilice los tornillos enviados con el portaunidades para fijar la unidad al portaunidades.



Ilustración 33. Instalación de una unidad en el portaunidades

Siguientes pasos

1. [Sustituya el portaunidades.](#)
2. [Instale el bisel frontal.](#)
3. Realice el procedimiento descrito en [Después de trabajar en el interior del sistema.](#)

Extracción de una unidad de 2,5 pulgadas del adaptador de unidad de 3,5 pulgadas

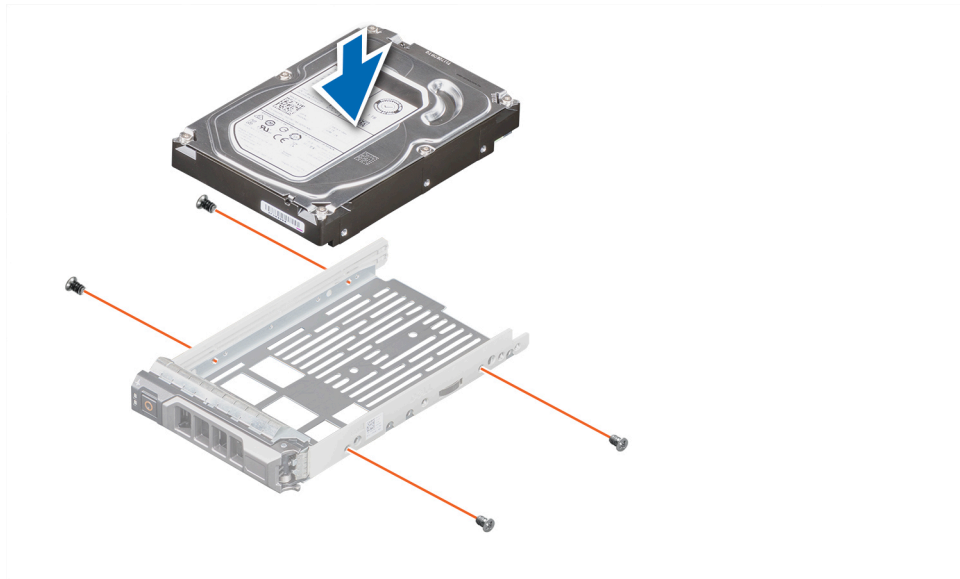
Requisitos previos

1. Siga las pautas de seguridad que se enumeran en [Instrucciones de seguridad.](#)
2. Realice el procedimiento descrito en [Antes de trabajar en el interior del sistema.](#)
3. [Extraiga el adaptador de unidad de 3,5 pulgadas del portaunidades de 3,5 pulgadas.](#)

NOTA: Se instala una unidad intercambiable en caliente de 2,5 pulgadas en un adaptador de 3,5 pulgadas que, a su vez, se instala en el portaunidades intercambiable en caliente de 3,5 pulgadas.

Pasos

1. Mediante un destornillador Phillips n.º 1, quite los tornillos del lateral del adaptador de unidad de 3,5 pulgadas.

NOTA: Si la unidad de 2,5 pulgadas tiene un tornillo Torx, utilice un destornillador Torx 6 para quitar la unidad de un adaptador de unidad de 3,5 pulgadas.



2. Quite la unidad del adaptador de unidad de 3,5 pulgadas.



Ilustración 34. Extracción de una unidad de 2,5 pulgadas del adaptador de unidad de 3,5 pulgadas

Siguientes pasos

Reemplace una unidad de 2,5 pulgadas en el adaptador de unidad de 3,5 pulgadas.

Instalación de una unidad de 2,5 pulgadas en el adaptador de unidad de 3,5 pulgadas

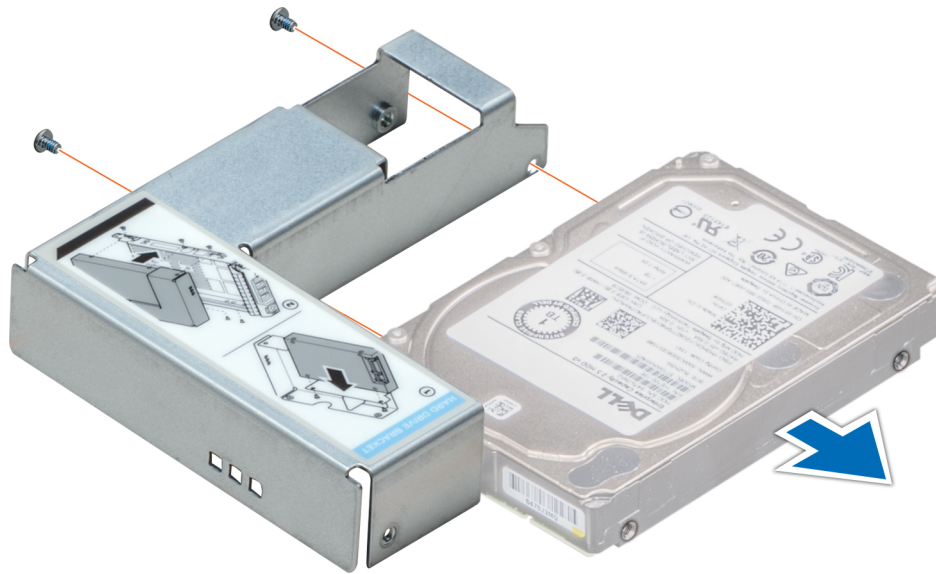
Requisitos previos

Siga las pautas de seguridad que se enumeran en [Instrucciones de seguridad](#).

Pasos

1. Alinee los orificios para tornillos de la unidad de 2,5 pulgadas con los orificios para tornillos del adaptador de unidad de 3,5 pulgadas.
2. Mediante un destornillador Phillips n.º 1, instale los tornillos para fijar la unidad en el adaptador de unidad de 3,5 pulgadas.

i **NOTA:** Si la unidad de 2,5 pulgadas tiene un tornillo Torx, utilice un destornillador Torx 6 para instalar la unidad en un adaptador de unidad de 3,5 pulgadas.





Ilustración 35. Instalación de una unidad de 2,5 pulgadas en el adaptador de unidad de 3,5 pulgadas

Siguientes pasos

1. [Reemplace un adaptador de 3.5 pulgadas en el portaunidades de 3.5 pulgadas.](#)
2. Realice el procedimiento descrito en [Después de trabajar en el interior del sistema.](#)

Extracción de un adaptador de unidad de 3.5 pulgadas de un portaunidades de 3.5 pulgadas

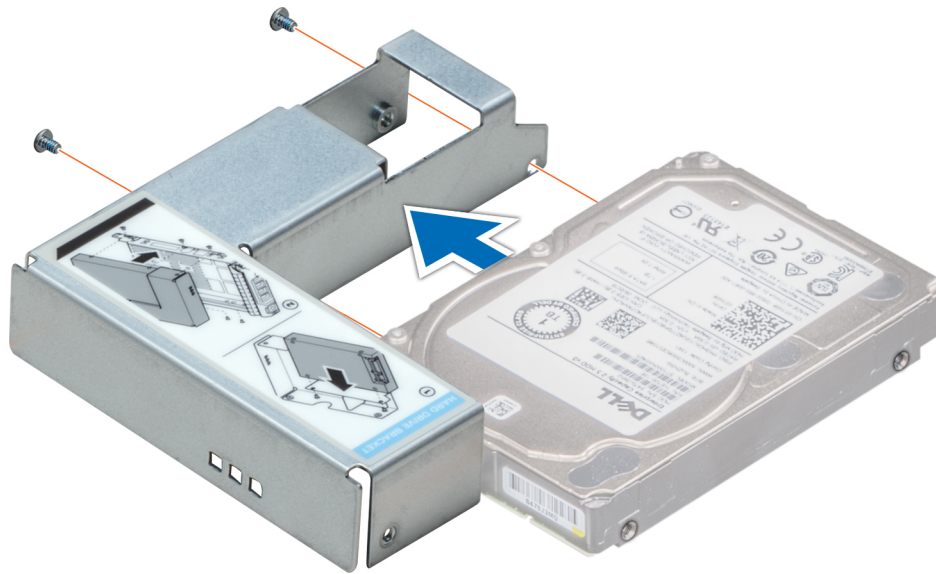
Requisitos previos

1. Siga las pautas de seguridad que se enumeran en [Instrucciones de seguridad.](#)
2. Realice el procedimiento descrito en [Antes de trabajar en el interior del sistema.](#)
3. [Extraiga el portaunidades de 3,5 pulgadas del sistema.](#)

Pasos

1. Quite los tornillos de los rieles en el portaunidades.

 **NOTA:** Si la unidad de 3,5 pulgadas tiene un tornillo Torx, utilice un destornillador Torx 6 para quitar la unidad de un adaptador de unidad de 3,5 pulgadas.



2. Levante el adaptador de unidad de 3,5 pulgadas para quitarlo del portaunidades.



Ilustración 36. Extracción de un adaptador de unidad de 3.5 pulgadas de un portaunidades de 3.5 pulgadas

Siguientes pasos

Reemplace un adaptador de 3.5 pulgadas en un portaunidades de 3.5 pulgadas.

Instalación de un adaptador de unidad de 3,5 pulgadas en el portaunidades de 3,5 pulgadas

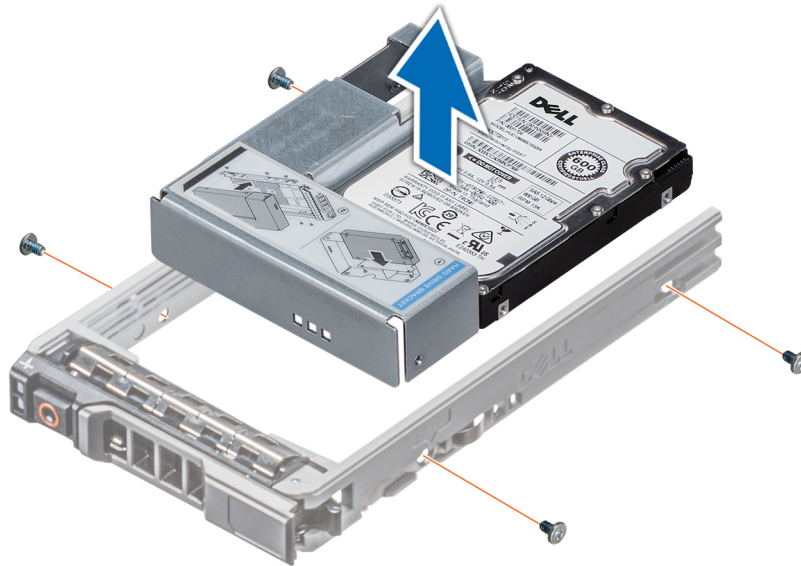
Requisitos previos

Siga las pautas de seguridad que se enumeran en [Instrucciones de seguridad](#).

Pasos

1. Inserte el adaptador de unidad de 3,5 pulgadas en el portaunidades con el extremo del conector de la unidad hacia la parte posterior del portaunidades.
2. Alinee los orificios para tornillos de la unidad con los orificios del portaunidades.
3. Instale los tornillos para asegurar la unidad al portaunidades.

i **NOTA:** Si la unidad de 3,5 pulgadas tiene un tornillo Torx, utilice un destornillador Torx 6 para instalar la unidad en un adaptador de unidad de 3,5 pulgadas.





Ilustración 37. Instalación de un adaptador de unidad de 3,5 pulgadas en el portaunidades de 3,5 pulgadas

Siguientes pasos

1. [Reemplace un portaunidades de 3.5 pulgadas en el sistema.](#)
2. Realice el procedimiento descrito en [Después de trabajar en el interior del sistema.](#)

Unidades ópticas y de cinta

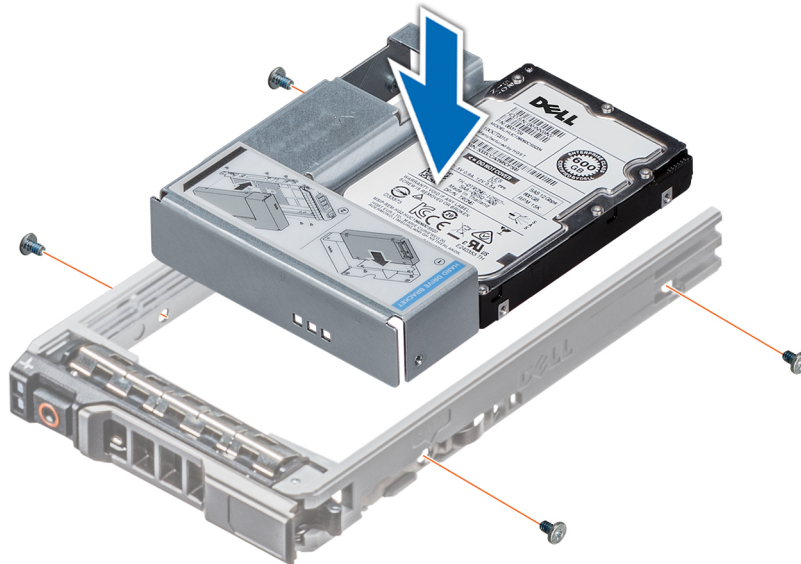
Extracción de la unidad óptica o de la unidad de cinta de relleno

Requisitos previos

NOTA: Los procedimientos para quitar una unidad óptica de relleno y una unidad de cinta de relleno son idénticos.

1. Siga las reglas de seguridad que se enumeran en [Instrucciones de seguridad.](#)
2. Siga el procedimiento que se indica en [Antes de trabajar en el interior del sistema.](#)
3. [Extraiga el embellecedor frontal.](#)

Pasos

1. Deslice el pestillo de liberación hacia abajo para quitar la unidad de relleno.
2. Empuje la unidad de relleno para que se deslice fuera del compartimiento para unidad.



Ilustración 38. Extracción de la unidad óptica o de cinta de relleno

NOTA: Se deben instalar unidades de relleno en ranuras de unidad de cinta o de unidad óptica vacías para mantener la certificación de la FCC del sistema. Los soportes de relleno también evitan que entre polvo y suciedad en el sistema y contribuyen a mantener una refrigeración y una circulación de aire adecuadas dentro del sistema. Realice los mismos pasos para instalar unidades de relleno.

Siguientes pasos

Reemplace la unidad óptica de relleno, una unidad óptica o una unidad de cinta.

Instalación de la unidad óptica o de la unidad de cinta de relleno

Requisitos previos

1. Siga las reglas de seguridad que se enumeran en [Instrucciones de seguridad](#).
2. [Extraiga el embellecedor frontal](#).

Pasos

1. Alinee la guía en la unidad de relleno con la ranura del compartimiento para unidad.
2. Deslice la unidad en la ranura hasta que el pestillo de liberación encaje en su lugar.



Ilustración 39. Instalación de la unidad óptica o de la unidad de cinta de relleno

Siguientes pasos

1. Coloque el bisel frontal.
2. Siga el procedimiento que se indica en [Después de trabajar en el interior del sistema](#).

Extracción de la unidad óptica

Requisitos previos

1. Siga las reglas de seguridad que se enumeran en [Instrucciones de seguridad](#).
2. Siga el procedimiento que se indica en [Antes de trabajar en el interior del sistema](#).
3. [Extraiga el embellecedor frontal](#).

Pasos

1. Desconecte los cables de alimentación y de datos de los conectores en la unidad óptica.

i **NOTA:** Tenga en cuenta el tendido de los cables de alimentación y de datos en el chasis a medida que los retira de la placa base y de la unidad. Deberá colocar estos cables correctamente cuando los vuelva a conectar a fin de evitar que queden pinzados o doblados.

2. Para quitar la unidad, deslice el pestillo de liberación hacia abajo para soltarla.
3. Deslice la unidad de disco duro hasta extraerla del compartimento para unidad.
4. Si no va a reemplazar la unidad de cinta inmediatamente, instale la unidad de relleno.

i **NOTA:** Se deben instalar unidades de relleno en ranuras de unidad de cinta o de unidad óptica vacías para mantener la certificación de la FCC del sistema. Los soportes de relleno también evitan que entre polvo y suciedad en el sistema y contribuyen a mantener una refrigeración y una circulación de aire adecuadas dentro del sistema. Realice los mismos pasos para instalar unidades de relleno.



Ilustración 40. Extracción de la unidad óptica

Siguientes pasos

1. [Coloque la unidad óptica.](#)
2. Siga el procedimiento que se indica en [Después de trabajar en el interior del sistema.](#)

Instalación de la unidad óptica

Requisitos previos

1. Asegúrese de seguir el procedimiento que se indica en [Instrucciones de seguridad.](#)
2. Siga el procedimiento que se indica en [Antes de trabajar en el interior del sistema.](#)
3. [Extraiga el embellecedor frontal.](#)
4. [Quite la unidad óptica de relleno](#), si corresponde.

i **NOTA:** Los procedimientos para quitar la unidad óptica de relleno y la unidad óptica son similares.

Pasos

1. Alinee y deslice la unidad óptica en la ranura hasta que el pestillo encaje en su lugar.
2. Conecte los cables de alimentación y de datos a los conectores en la unidad óptica.
3. Conecte los conectores de los cables de alimentación y de datos al backplane y la tarjeta madre del sistema.

i **NOTA:** Coloque los cables correctamente para evitar que queden pinzados o doblados.



Ilustración 41. Instalación de la unidad óptica

Siguientes pasos

1. [Coloque el bisel frontal.](#)
2. Siga el procedimiento que se indica en [Después de trabajar en el interior del sistema.](#)

Extracción de la unidad de cinta

Requisitos previos

1. Siga las reglas de seguridad que se enumeran en [Instrucciones de seguridad.](#)
2. Siga el procedimiento que se indica en [Antes de trabajar en el interior del sistema.](#)
3. [Extraiga el embellecedor frontal.](#)

Pasos

1. Desconecte los conectores de cables de alimentación y de datos de los conectores en la unidad de cinta.

i **NOTA:** Tenga en cuenta la colocación de los cables de alimentación y de datos en el chasis a medida que los quita de la tarjeta madre del sistema y la unidad. Deberá colocar estos cables correctamente cuando los vuelva a conectar a fin de evitar que queden pinzados o doblados.

2. Mediante un destornillador Phillips n.º 2, quite el tornillo que fija la unidad de cinta.
3. Empuje el pestillo de liberación para soltar la unidad.
4. Deslice la unidad de disco duro hasta extraerla del compartimento para unidad.
5. Si no va a reemplazar la unidad de cinta inmediatamente, instale la unidad de relleno.

i **NOTA:** Se deben instalar unidades de relleno en cualquier ranura de unidad de cinta vacía para mantener la certificación de FCC del sistema. Los soportes de relleno también evitan que entre polvo y suciedad en el sistema y contribuyen a mantener una refrigeración y una circulación de aire adecuadas dentro del sistema. Realice los mismos pasos para instalar unidades de relleno.



Ilustración 42. Extracción de la unidad de cinta

Siguientes pasos

1. [Reemplace la unidad de cinta.](#)
2. Siga el procedimiento que se indica en [Después de trabajar en el interior del sistema.](#)

Instalación de la unidad de cinta

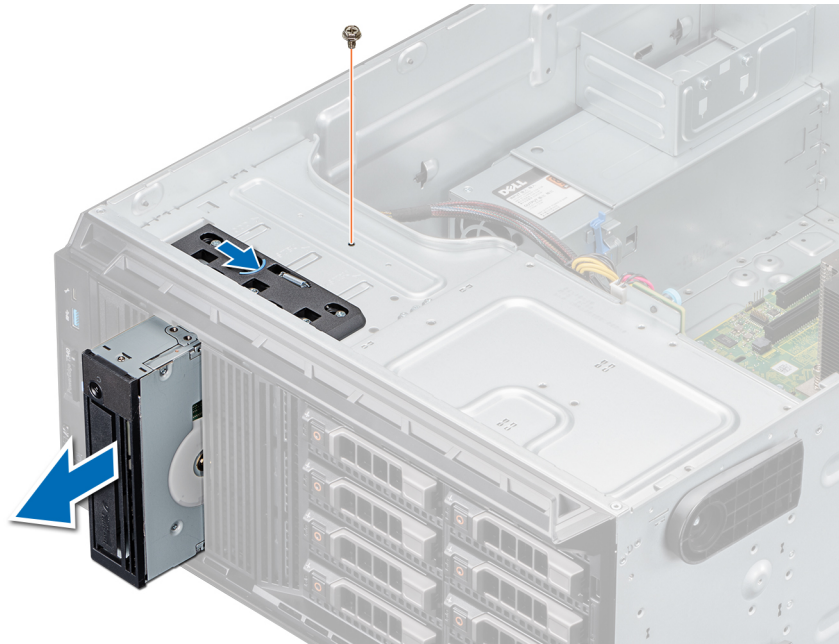
Requisitos previos

1. Asegúrese de seguir el procedimiento que se indica en [Instrucciones de seguridad.](#)
2. Siga el procedimiento que se indica en [Antes de trabajar en el interior del sistema.](#)
3. [Extraiga el embellecedor frontal.](#)
4. [Quite la unidad de cinta de relleno](#), si corresponde.

i **NOTA:** Los procedimientos para quitar la unidad de cinta de relleno y para quitar la unidad de cinta son similares.

Pasos

1. Alinee y deslice la unidad de cinta en el compartimiento para unidad de cinta hasta que encaje en su lugar.
2. Mediante un destornillador Phillips n.º 2, fije la unidad al compartimiento.
3. Conecte los conectores de los cables de alimentación y de datos a los conectores de la unidad de cinta.
4. Conecte los conectores de los cables de alimentación y de datos al backplane y la tarjeta madre del sistema.

i **NOTA:** Coloque los cables correctamente para evitar que queden pinzados o doblados.



Ilustración 43. Instalación de la unidad de cinta

Siguientes pasos

1. Coloque el bisel frontal.
2. Siga el procedimiento que se indica en [Después de trabajar en el interior del sistema](#).

Backplane de unidad

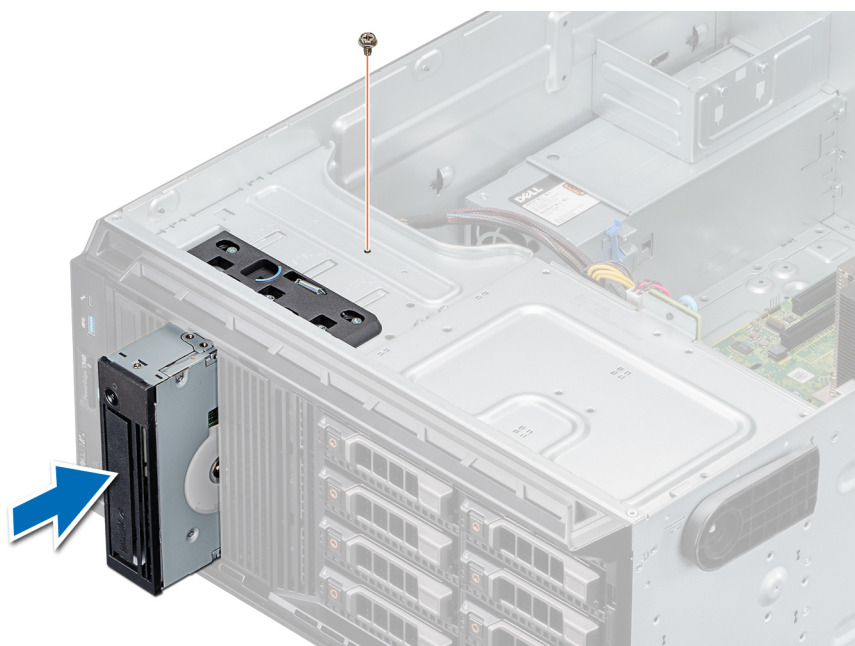
Detalles del backplane de la unidad

El sistema es compatible con la siguiente configuración de backplane:

- Backplane SAS/SATA x8 para unidades de 3.5 pulgadas

i **NOTA:** El backplane x8 también es compatible con hasta ocho unidades de intercambio activo (SAS, SATA o SSD) de 2.5 pulgadas que se pueden instalar en adaptadores de unidad de 3.5 pulgadas, los que, a su vez, se pueden instalar en portauidades de 3.5 pulgadas.



Ilustración 44. Backplane SAS/SATA x8 para unidades de 3.5 pulgadas

1. Conector de alimentación de ODD (P1)
2. Conector de alimentación del backplane P4 (BP_PWR)
3. Conector de señal de banda lateral del backplane (BP_SIG)
4. MiniSAS SAS_A0
5. MiniSAS SAS_B0

Extracción del backplane de unidad

Requisitos previos

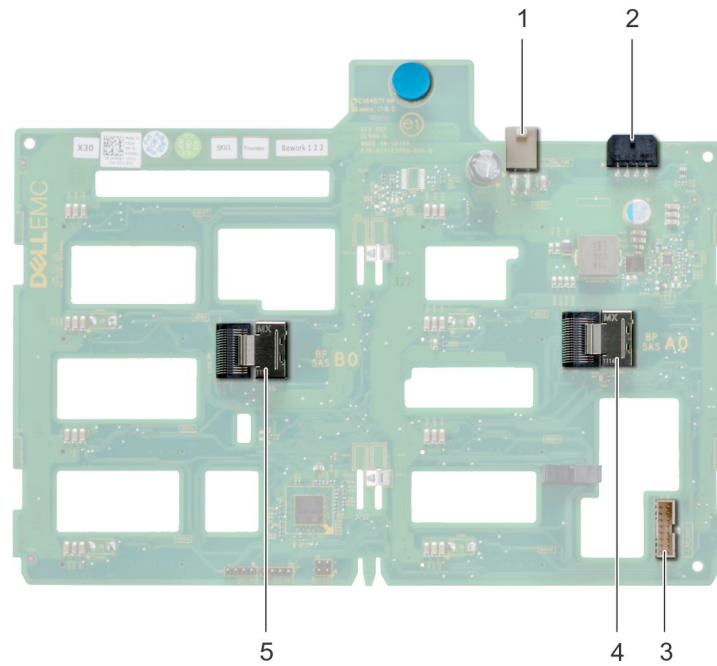
PRECAUCIÓN: Anote el número de cada unidad y etiquételas temporalmente antes de quitarlas para poder reemplazarlas en las mismas ubicaciones.

1. Siga las reglas de seguridad que se enumeran en [Instrucciones de seguridad](#).
2. Siga el procedimiento que se indica en [Antes de trabajar en el interior del sistema](#).
3. [Extraiga el embellecedor frontal](#).
4. [Quite todas las unidades](#).

PRECAUCIÓN: Para evitar daños en las unidades y en el backplane, quite las unidades del sistema antes de quitar el backplane.

5. [Extraiga la cubierta para flujo de aire](#).

Pasos

1. Desconecte los cables de alimentación, señal y datos del backplane.
2. Tire de la clavija de liberación para desenganchar el backplane del sistema.
3. Levante el backplane para quitarlo del sistema.



Ilustración 45. Extracción del backplane de la unidad

Siguientes pasos

1. [Reemplace un backplane de la unidad.](#)
2. Siga el procedimiento que se indica en [Después de trabajar en el interior del sistema.](#)

Instalación del backplane de la unidad

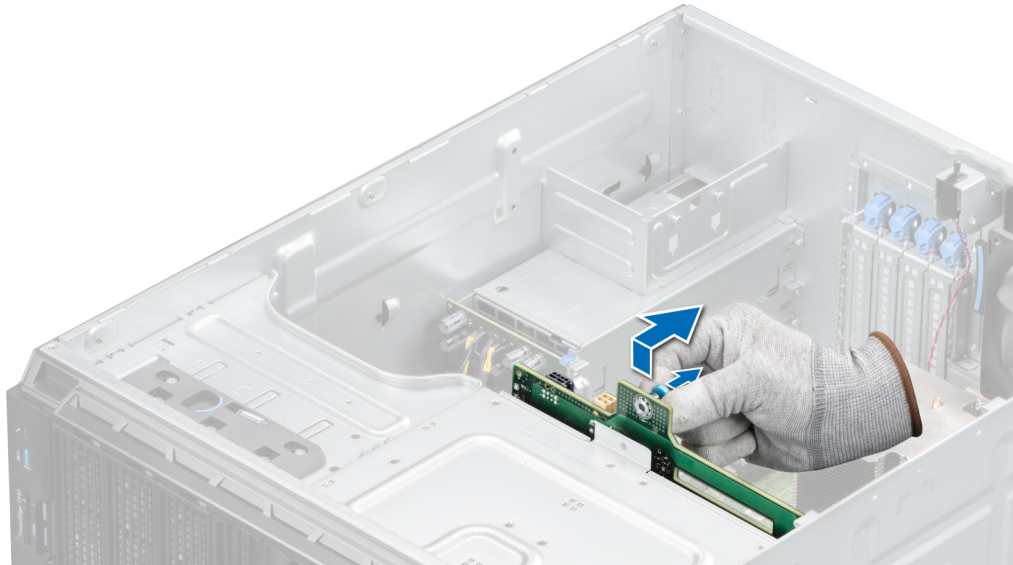
Requisitos previos

1. Siga las reglas de seguridad que se enumeran en [Instrucciones de seguridad.](#)
2. Siga el procedimiento que se indica en [Antes de trabajar en el interior del sistema.](#)
3. [Quite el bisel frontal.](#)
4. [Extraiga la cubierta para flujo de aire.](#)
5. [Quite todas las unidades.](#)

Pasos

1. Alinee las ranuras del plano posterior con los ganchos del sistema.
2. Baje el backplane de la unidad hacia el sistema hasta que las cerraduras de las clavijas de liberación encajen en su lugar y fijen el backplane de la unidad al sistema.
3. Conecte los cables de alimentación, señal y datos al backplane.



Ilustración 46. Instalación del backplane de la unidad

Siguientes pasos

1. Instale la cubierta para flujo de aire.
2. Instale las unidades.
3. Coloque el bisel frontal.
4. Siga el procedimiento que se indica en [Después de trabajar en el interior del sistema](#).

Colocación de los cables del backplane

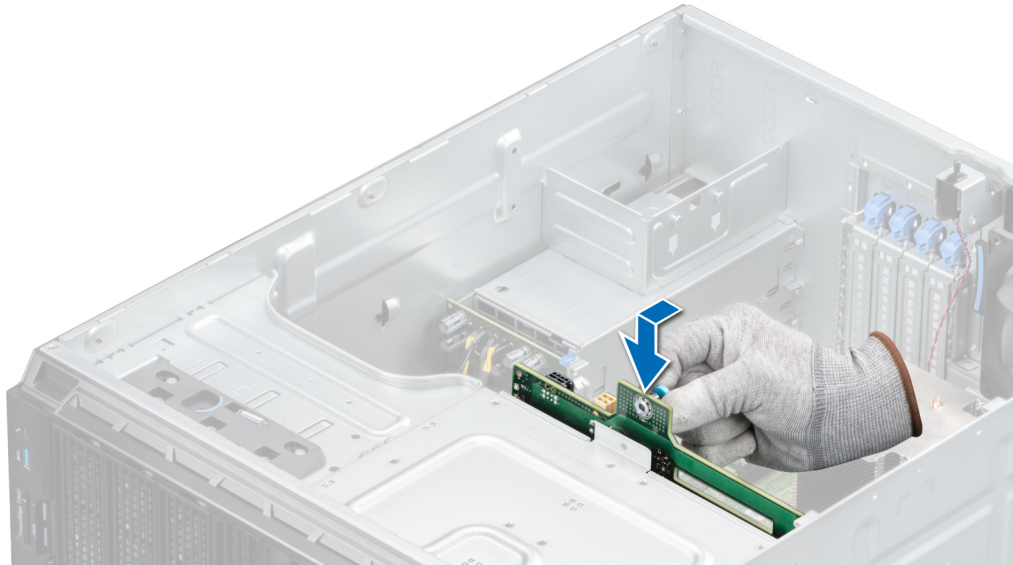

Ilustración 47. Colocación de los cables: backplane de la unidad SATA de 8 x 3.5 pulgadas



Ilustración 48. Colocación de los cables: backplane de la unidad SAS/SATA de 8 x 3.5 pulgadas con tarjeta PERC

Unidad de relleno de cuatro ranuras

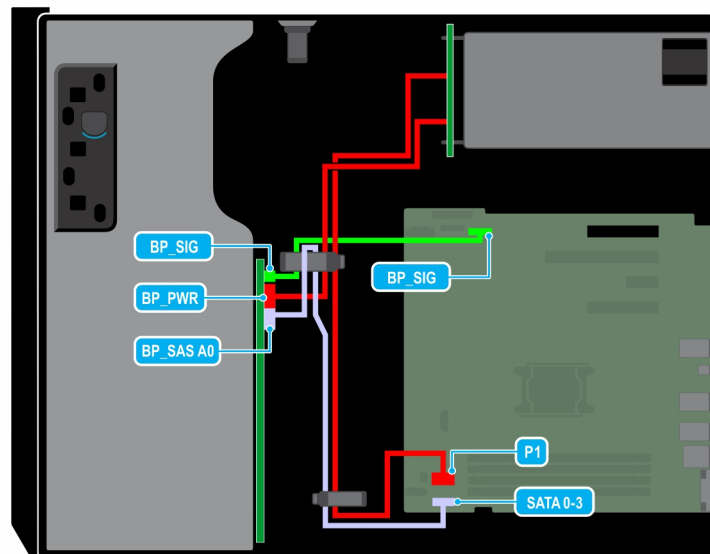
Los sistemas con backplanes de unidad x8 configurados para RAID de software solo son compatibles con cuatro unidades. Los demás ranuras de unidad están preinstaladas con la unidad de relleno de cuatro ranuras y no se pueden mejorar para obtener más almacenamiento.

Extracción de una unidad de relleno de cuatro ranuras

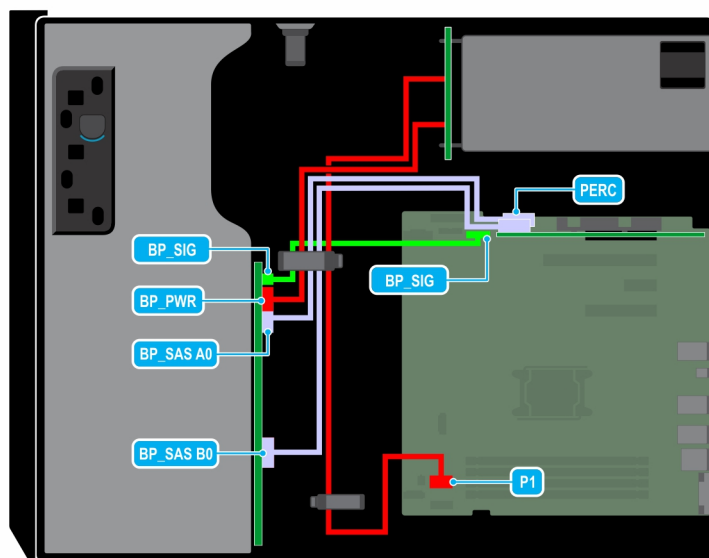
Requisitos previos

PRECAUCIÓN: Para mantener una refrigeración adecuada del sistema, debe haber unidades de relleno instaladas en todas las ranuras de unidad vacías.

1. Siga las reglas de seguridad que se enumeran en [Instrucciones de seguridad](#).
2. Siga el procedimiento que se indica en [Antes de trabajar en el interior del sistema](#).

PRECAUCIÓN: Para evitar daños en las unidades y el backplane, debe quitar las unidades del sistema antes de quitar el backplane.

PRECAUCIÓN: Anote el número de ranura de cada unidad y etiquete temporalmente las ranuras antes de quitar las unidades, para poder reemplazarlas en las mismas ubicaciones.

3. Extraiga la cubierta para flujo de aire.
4. Quite todas las unidades.
5. Quite el backplane de la unidad.

Pasos

1. Con un destornillador, empuje las lengüetas de liberación en las cuatro esquinas de la unidad de relleno desde el interior del sistema para liberar las cuatro ranuras de la unidad de disco duro de relleno del chasis.
2. Desde la parte frontal del sistema, tire de la unidad de disco duro de relleno de cuatro ranuras por las esquinas hasta sacarla de la ranura de la unidad de disco duro.



Ilustración 49. Extracción de una unidad de relleno de cuatro ranuras

Siguientes pasos

1. [Reemplace una unidad de relleno de cuatro ranuras.](#)

Instalación de una unidad de relleno de cuatro ranuras

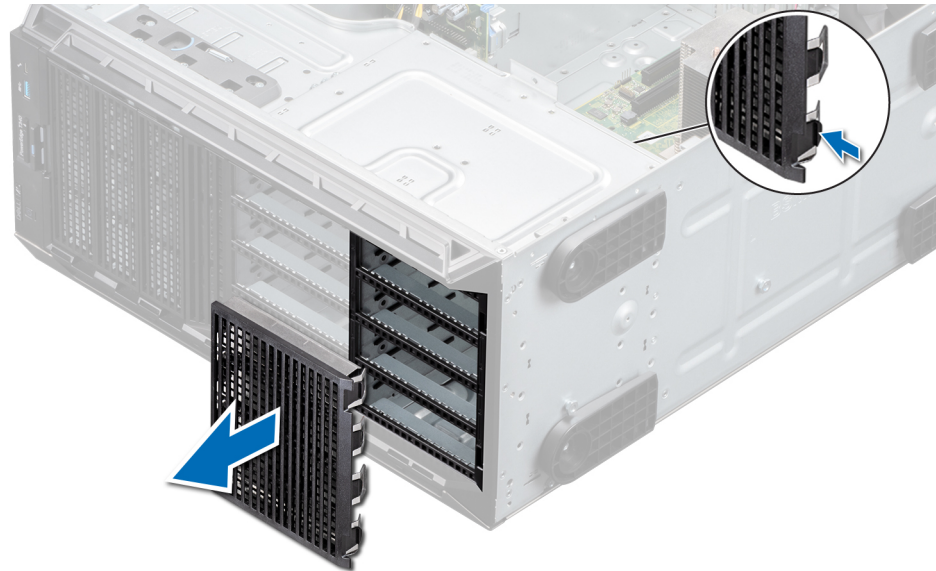
Requisitos previos

1. Siga las reglas de seguridad que se enumeran en [Instrucciones de seguridad](#).
2. Siga el procedimiento que se indica en [Antes de trabajar en el interior del sistema](#).

Pasos

1. Localice las ranuras de unidad numeradas de cuatro a siete.
2. Inserte la unidad de relleno de cuatro ranuras en la ranura de unidad y empújela hasta que las lengüetas de seguridad encajen en su lugar.



Ilustración 50. Instalación de una unidad de relleno de cuatro ranuras

Siguientes pasos

1. [Instale el backplane de la unidad.](#)
2. [Instale las unidades.](#)
3. [Instale la cubierta para flujo de aire.](#)
4. Siga el procedimiento que se indica en [Después de trabajar en el interior del sistema.](#)

Memoria del sistema

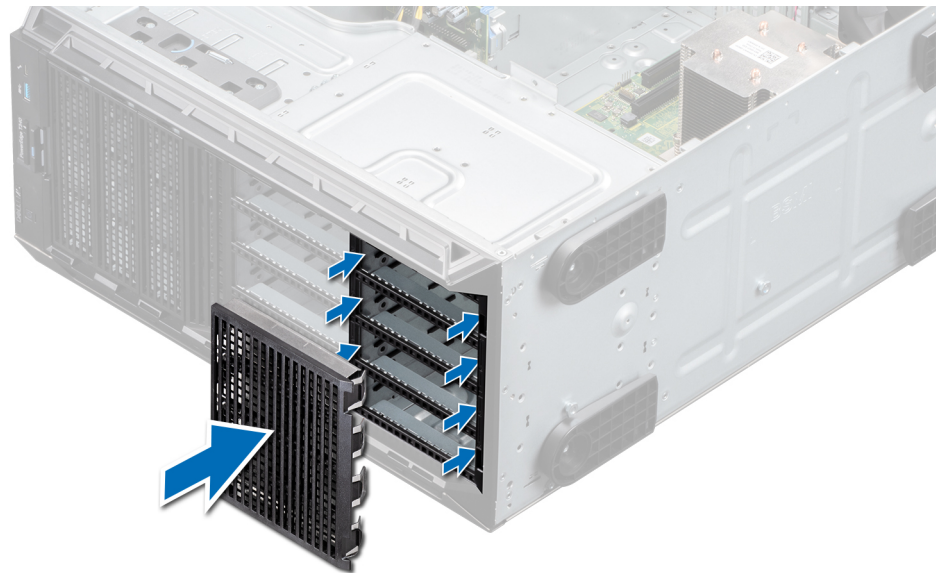
Reglas de la memoria del sistema

El sistema es compatible con DIMM sin búfer (UDIMM) DDR4. La memoria del sistema contiene las instrucciones que ejecuta el procesador.

El sistema contiene 4 zócalos de memoria. Cada procesador tiene asignados dos canales de memoria.

Los canales de memoria se organizan de la manera siguiente:



Ilustración 51. Vista de la memoria del sistema

Tabla 3. Canales de la memoria

Procesador	Canal 0	Canal 1
Procesador 1	Ranuras A1, A3	Ranuras A2, A4

La tabla siguiente muestra las frecuencias de funcionamiento y las distribuciones de memoria para las configuraciones admitidas:

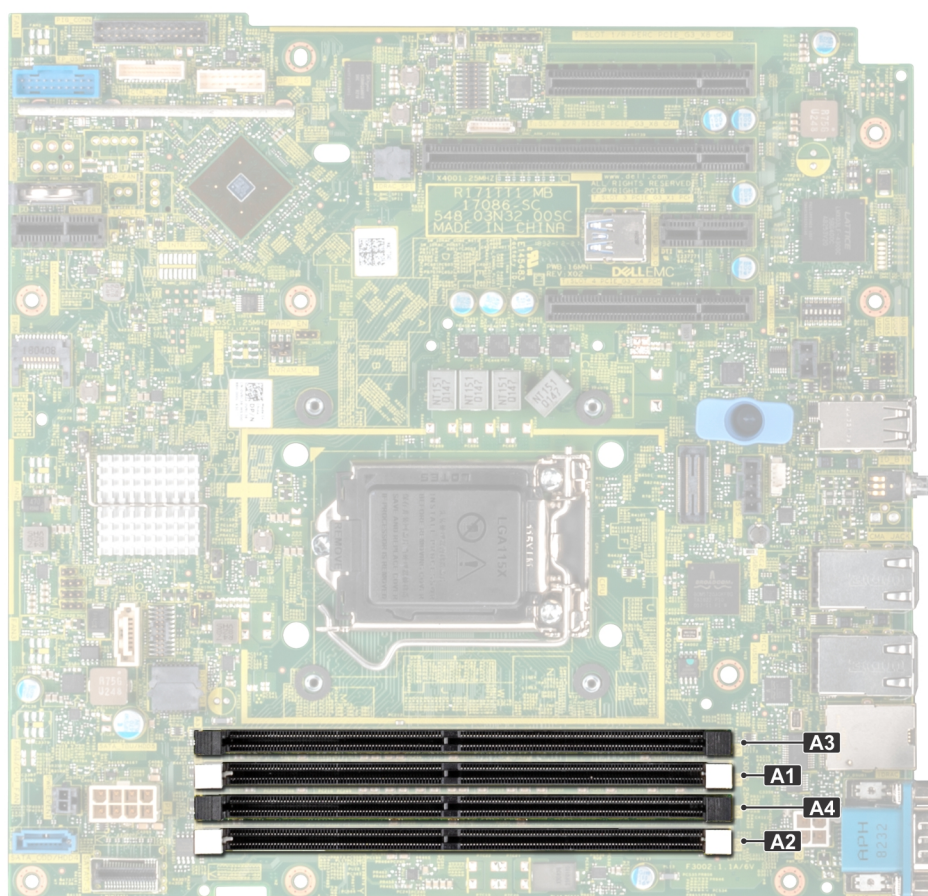
Tabla 4. Ocupación de la memoria

Tipo de DIMM	Módulo DIMM distribuido/canal	Voltaje	Frecuencia de funcionamiento (en MT/s)	Rango/canal DIMM máximo
UDIMM	1	1,2 V	2133, 2400, 2666	Rango único o dual
	2		2133, 2400, 2666	Rango único o dual

Pautas generales para la instalación de módulos de memoria

Para garantizar un rendimiento óptimo del sistema, siga las reglas generales a continuación cuando configure la memoria del sistema. Si las configuraciones de la memoria del sistema no siguen estas reglas, su sistema podría no iniciar, podría dejar de responder durante la configuración de memoria o podría funcionar con memoria reducida.

La frecuencia de funcionamiento del bus de memoria puede ser 2666 MT/s, 2400 MT/s o 2133 MT/s, en función de los siguientes factores:

- Perfil de sistema seleccionado (por ejemplo, rendimiento optimizado o personalizado [se puede ejecutar a alta velocidad o menor])
- Velocidad de módulo DIMM máxima compatible de los procesadores.
- Velocidad de módulo DIMM máxima compatible de los procesadores.
- Velocidad máxima compatible de los módulos DIMM



 **NOTA:** MT/s indica la velocidad del DIMM en Megatransferencias por segundo.

El sistema es compatible con la configuración de memoria flexible, lo que permite configurar y ejecutar el sistema en cualquier configuración de arquitectura de chipset válida. A continuación, se indican las pautas recomendadas para la instalación de los módulos de memoria:

- Todos los módulos DIMM deben ser DDR4.
- Se puede ocupar un máximo de dos módulos DIMM de rango diferente en un canal, independientemente del conteo de rangos.
- Si se instalan módulos de memoria con velocidades distintas, todos los módulos funcionarán a la velocidad del módulo de memoria más lento instalado.
- Ocupa los zócalos de módulos de memoria únicamente si instala un procesador.
 - En sistemas de un único procesador, están disponibles los zócalos de A1 a A4.
 - En el **Optimizer Mode** (Modo de optimización), las controladoras de DRAM funcionan de manera independiente en el modo de 64 bits y brindan un rendimiento de memoria optimizado.

Tabla 5. Reglas de ocupación de la memoria

Procesador	Configuración	Ocupación de la memoria	Información de ocupación de la memoria
Procesador único	Orden de ocupación del optimizador (canal independiente)	1, 2, 3, 4	Se permite una cantidad impar de DIMM por procesador.

- Primero, ocupe todos los zócalos con lengüetas de seguridad blancas y, a continuación, los que tienen lengüetas negras.
- Cuando combine módulos de memoria con distintas capacidades, primero ocupe los zócalos con los módulos de memoria de mayor capacidad.
 -  **NOTA:** Por ejemplo, si desea combinar módulos de memoria de 8 GB y 16 GB, introduzca los módulos de memoria de 16 GB en los zócalos con lengüetas de seguridad blancas y los módulos de memoria de 8 GB en los zócalos con lengüetas de seguridad negras.
- Se pueden combinar módulos de memoria de distinta capacidad si se siguen otras reglas de utilización de la memoria.
 -  **NOTA:** Por ejemplo, se pueden combinar módulos de memoria de 8 GB y 16 GB.
- No se admite la mezcla de más de dos capacidades de módulos de memoria en un sistema.
- Las configuraciones de memoria desequilibradas causarán una pérdida de rendimiento, por lo cual debe ocupar siempre los canales de memoria de manera idéntica con módulos DIMM idénticos para obtener el mejor rendimiento posible.

Extracción de un módulo de memoria

Requisitos previos

 **AVISO:** Deje que los módulos de memoria se enfríen después de apagar el sistema. Sostenga los módulos de memoria por los bordes y evite tocar los componentes o los contactos metálicos del módulo de memoria.

 **PRECAUCIÓN:** Para garantizar un enfriamiento correcto del sistema, cuando el procesador 1 y el procesador 2 están instalados, se deben instalar módulos de memoria de relleno en cualquier zócalo que no esté ocupado. Extraiga los módulos de memoria de relleno solo si tiene previsto instalar módulos de memoria en dichos sockets.

1. Siga las reglas de seguridad que se enumeran en [Instrucciones de seguridad](#).
2. Siga el procedimiento que se indica en [Antes de trabajar en el interior del sistema](#).
3. [Extraiga la cubierta para flujo de aire](#).

Pasos

1. Localice el socket del módulo de memoria apropiado.

 **PRECAUCIÓN:** Sostenga los módulos de memoria solo por los bordes, asegurándose de no tocar la parte central o los contactos metálicos.

2. Presione los expulsores hacia afuera en ambos extremos del zócalo del módulo de memoria para liberar el módulo de memoria del zócalo.

3. Levante y extraiga el módulo de memoria del sistema.



Ilustración 52. Extracción de un módulo de memoria

NOTA: Si va a extraer el módulo de memoria de forma permanente, instale un módulo de memoria de relleno. El procedimiento para instalar un módulo de memoria de relleno es similar al del módulo de memoria.

Siguientes pasos

1. Sustituya el módulo de memoria.

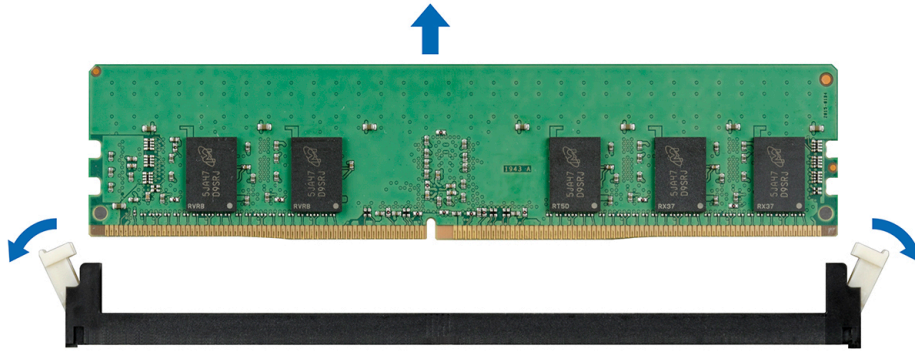
Instalación de un módulo de memoria

Requisitos previos

1. Siga las reglas de seguridad que se enumeran en [Instrucciones de seguridad](#).
2. Siga el procedimiento que se indica en [Antes de trabajar en el interior del sistema](#).
3. [Instale la cubierta para flujo de aire](#).

Pasos

1. Localice el socket del módulo de memoria apropiado.

PRECAUCIÓN: Sostenga los módulos de memoria solo por los bordes, asegurándose de no tocar la parte central o los contactos metálicos.

PRECAUCIÓN: Para evitar dañar el módulo de memoria o el socket del módulo de memoria durante la instalación, no doble ni flexione el módulo de memoria. Debe insertar los dos extremos del módulo de memoria a la vez.

2. Abra los expulsores del socket del módulo de memoria hacia fuera para que el módulo de memoria pueda introducirse en el socket.
3. Alinee el conector de borde del módulo de memoria con la guía de alineación del socket del módulo de memoria e introduzca el módulo de memoria en el socket.

PRECAUCIÓN: No aplique presión en el centro del módulo de memoria. Aplique presión en ambos extremos del módulo de memoria de manera uniforme.

NOTA: El socket del módulo de memoria dispone de una guía de alineación que le permite instalar el módulo de memoria en el socket en una única dirección.

4. Presione el módulo de memoria con los pulgares hasta que los eyectores encajen firmemente en su lugar.



Ilustración 53. Instalación de un módulo de memoria

Siguientes pasos

1. [Instale la cubierta para flujo de aire.](#)
2. Siga el procedimiento que se indica en [Después de trabajar en el interior del sistema.](#)
3. Para verificar si el módulo ha sido instalado correctamente, presione F2 y navegue a System Setup Main Menu (Menú principal de configuración del sistema) > System BIOS (BIOS del sistema) > Memory Settings (Configuración de memoria). En la pantalla Memory Settings (configuración de memoria), el tamaño de la memoria del sistema debe reflejar la capacidad actualizada de la memoria instalada. Si el valor no es correcto, al menos uno de los módulos de memoria podría no estar correctamente instalado. Compruebe que los módulos de memoria están encajados correctamente en los zócalos del módulo de memoria. Ejecute la prueba de memoria del sistema incluida en los diagnósticos del sistema.

Ventilador de enfriamiento

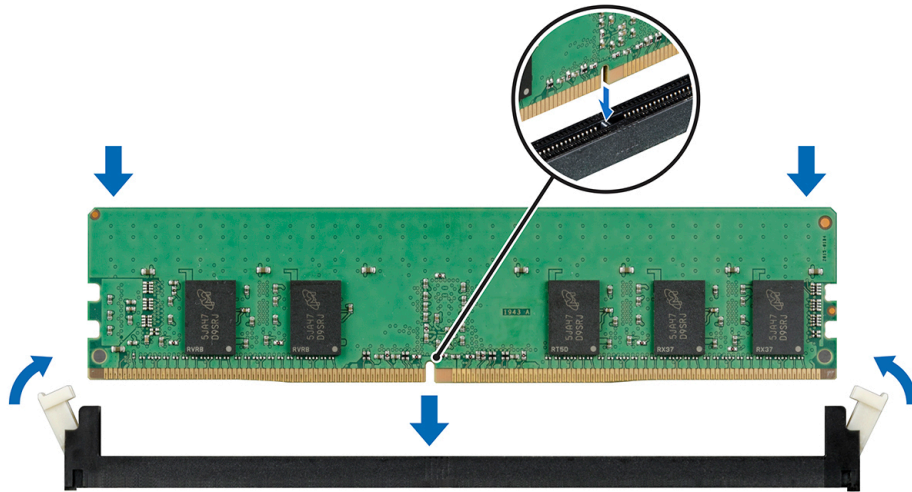
Extracción del ventilador de refrigeración interno

Requisitos previos

PRECAUCIÓN: No utilice la cubierta del sistema si se ha quitado el ventilador del sistema. El sistema puede sobrecalentarse, resultando en el apagado del sistema y en la pérdida de datos.

PRECAUCIÓN: No utilice el sistema sin la cubierta durante más de 5 minutos.

1. Siga las reglas de seguridad que se enumeran en [Instrucciones de seguridad.](#)
2. Siga el procedimiento que se indica en [Antes de trabajar en el interior del sistema.](#)
3. [Extraiga la cubierta para flujo de aire.](#)

Pasos

1. Presione las lengüetas de seguridad en el conector del cable del ventilador y desconéctelo del conector en la tarjeta madre del sistema.
2. Sujete el ventilador, presione la lengüeta de seguridad y deslícelo para quitarlo en la dirección de la flecha marcada en el ventilador.



Ilustración 54. Extracción del ventilador de refrigeración interno

PRECAUCIÓN: No sujete las aspas para quitar o instalar el ventilador.

Siguientes pasos

1. [Reemplace el ventilador interno.](#)

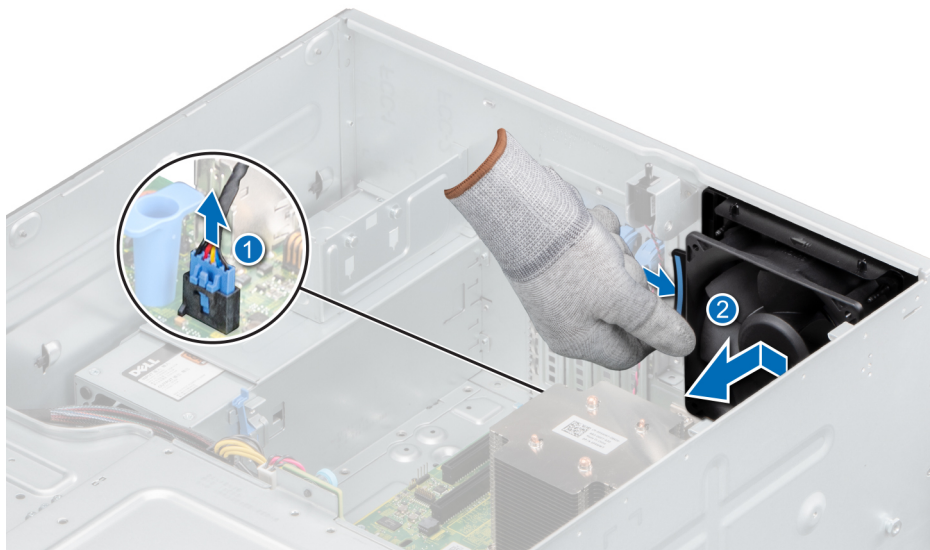
Instalación del ventilador de refrigeración interno

Requisitos previos

1. Siga las reglas de seguridad que se enumeran en [Instrucciones de seguridad](#).
2. Siga el procedimiento que se indica en [Antes de trabajar en el interior del sistema](#).
3. [Extraiga la cubierta para flujo de aire](#).

Pasos

1. Alinee las cuatro lengüetas del ventilador con las cuatro ranuras en la pared del sistema.
2. Presione y deslice el ventilador en las ranuras hasta que la lengüeta de seguridad encaje en su lugar.
3. Conecte el conector del cable de alimentación del ventilador en el conector de la tarjeta madre del sistema.



Ilustración 55. Instalación del ventilador de refrigeración interno

Siguientes pasos

1. Instale la cubierta para flujo de aire.
2. Siga el procedimiento que se indica en [Después de trabajar en el interior del sistema](#).

Unidad de memoria USB interna opcional

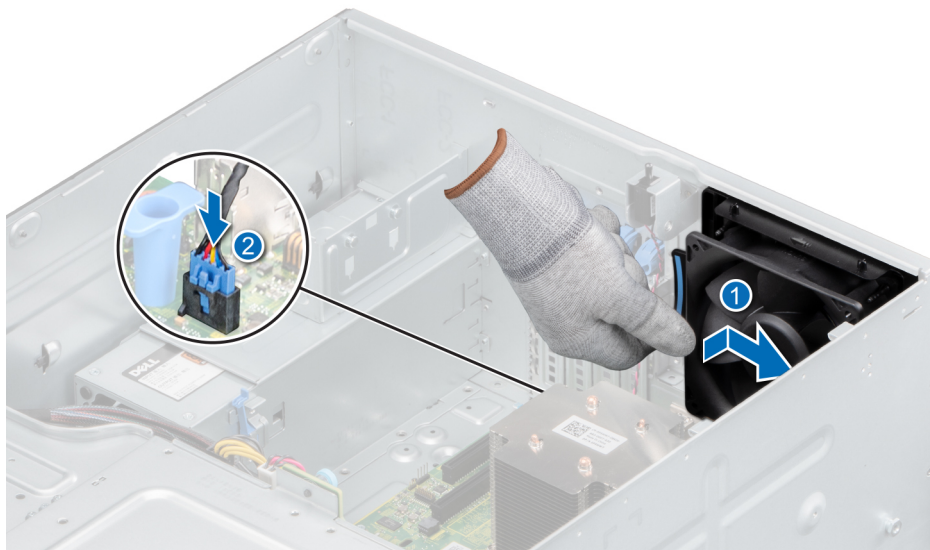
NOTA: Para localizar el puerto USB interno en la tarjeta madre del sistema, consulte la sección [Puentes y conectores de la tarjeta madre del sistema](#).

Sustitución de la memoria USB interna opcional

Requisitos previos

PRECAUCIÓN: Para evitar que se produzcan interferencias con otros componentes del servidor, las dimensiones máximas permitidas para la unidad de memoria USB son 15.9 mm de ancho x 57.15 mm de largo x 7.9 mm de alto.

1. Siga las reglas de seguridad que se enumeran en [Instrucciones de seguridad](#).
2. Siga el procedimiento que se indica en [Antes de trabajar en el interior del sistema](#).
3. Extraiga la cubierta para flujo de aire.

Pasos

1. Localice el puerto USB o la memoria USB en la placa base.
Para localizar el puerto USB, consulte la sección [Puentes y conectores de la tarjeta madre del sistema](#).
2. Si está instalada, extraiga la memoria USB del puerto USB.
3. Introduzca la nueva memoria USB en el puerto USB.

Siguientes pasos

1. Siga el procedimiento que se describe en [Después de trabajar en el interior del sistema](#).
2. Al iniciar el sistema, presione F2 para entrar en System Setup (Configuración del sistema) y compruebe que el sistema detecte la memoria USB.

Tarjetas de expansión

NOTA: Un evento del registro de eventos del sistema (SEL) se registra si un soporte vertical de tarjeta de expansión no es compatible o no se encuentra. Esto no impide que el sistema se encienda. Sin embargo, si ocurre una pausa F1/F2 con un mensaje de error, consulte la sección *Solución de problemas de tarjetas de expansión* en la *Guía de solución de problemas de servidores PowerEdge de Dell EMC*, disponible en www.dell.com/poweredgemanuals.

Pautas de la tarjeta de expansión

En la tabla a continuación, se describe el orden de instalación para instalar tarjetas de expansión a fin de asegurar un ajuste mecánico y un enfriamiento adecuados. Las tarjetas de expansión con la prioridad más alta se deben instalar primero utilizando la prioridad de ranura indicada.

NOTA: Las ranuras para tarjetas de expansión no son de intercambio directo.

Tabla 6. Ranuras de tarjetas de expansión compatibles con la tarjeta madre del sistema

Ranura PCIe	Conexión del procesador	Altura de la ranura de PCIe	Longitud de la ranura de PCIe	Anchura de la ranura
Ranura 1 (3.ª generación)	Procesador	Altura completa	Media longitud	Vínculo x8 en ranura x8
Ranura 2 (3.ª generación)	Procesador	Altura completa	Media longitud	Vínculo x8 en ranura x16
Ranura 3 (3.ª generación)	Concentrador del controlador de la plataforma	Altura completa	Media longitud	x1
Ranura 4 (3.ª generación)	Concentrador del controlador de la plataforma	Altura completa	Media longitud	Vínculo x4 en ranura x8

Tabla 7. Orden de instalación de las tarjetas de expansión

Prioridad de las tarjetas	Categoría	Tipo de tarjeta	Factor de forma	Prioridad de las ranuras	Máximo permitido
1	Adaptador interno	Controladora RAID de PowerEdge (PERC) H730P+	Altura completa	1, 2	1
2	Adaptador interno	Controladora RAID de PowerEdge (PERC) H330+	Altura completa	1, 2	1
4	Adaptador interno	HBA330	Altura completa	1, 2	1
6	Adaptador externo	HBA SAS de 12 GB	Altura completa	1, 2	2
7	NIC	NIC de 10 G dos puertos (Intel)	Altura completa	1, 2	2
8	NIC	NIC de 10 GBT (Intel)	Altura completa	1, 2	2
9	HBA	HBA FC8	Altura completa	1, 2	2
10	Almacenamiento interno	BOSS	Altura completa	1, 2, 4	1
11	Almacenamiento interno	BOSS2	Altura completa	1, 2, 4	1
12	NIC	NIC de puerto cuádruple y 1 GB (Broadcom)	Altura completa	1, 2, 4	3
13	NIC	NIC de 1 Gb de cuatro puertos (Intel)	Altura completa	1, 2, 4	3
14	NIC	NIC de doble puerto y 1 GB (Broadcom)	Altura completa	1, 2, 3, 4	4

Tabla 7. Orden de instalación de las tarjetas de expansión

Prioridad de las tarjetas	Categoría	Tipo de tarjeta	Factor de forma	Prioridad de las ranuras	Máximo permitido
15	NIC	NIC de 1 Gb de cuatro puertos (Intel)	Altura completa	1, 2, 4	3

Extracción de una tarjeta de expansión

Requisitos previos

1. Siga las reglas de seguridad que se enumeran en [Instrucciones de seguridad](#).
2. Siga el procedimiento que se indica en [Antes de trabajar en el interior del sistema](#).
3. [Extraiga la cubierta para aire](#).
4. Desconecte todos los cables conectados a la tarjeta de expansión.

Pasos

1. Desconecte los cables de datos de la tarjeta PERC, si están instalados.
2. Presione el pestillo de retención de la tarjeta de expansión y empuje el pestillo hacia abajo para abrirlo.



Ilustración 56. Extracción de una tarjeta de expansión



Ilustración 57. Extracción del soporte de relleno

3. Sujete la tarjeta de expansión por los bordes y tire hacia arriba para quitarla del conector de la tarjeta de expansión y el sistema.
4. Instale el soporte de relleno; para ello, lleve a cabo los siguientes pasos:
 - a. Alinee el soporte de relleno para tarjetas de expansión con la ranura del sistema.
 - b. Empuje el soporte hacia abajo hasta que quede firmemente asentado.
 - c. Cierre el pestillo de retención azul de la tarjeta de expansión empujándolo hacia arriba hasta que encaje en su lugar.

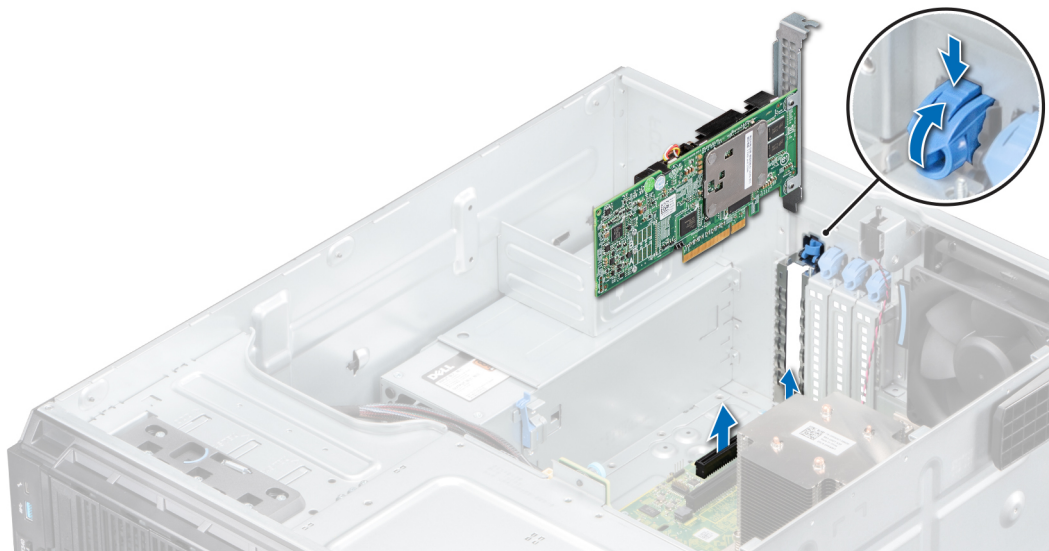
NOTA: Es necesario instalar cubrerranuras en las ranuras de expansión vacías a fin de cumplir con la certificación del sistema de la Comisión Federal de Comunicaciones (FCC). Los soportes de relleno también evitan que entre polvo y suciedad en el sistema y contribuyen a mantener una refrigeración y una circulación de aire adecuadas dentro del sistema.

Siguientes pasos

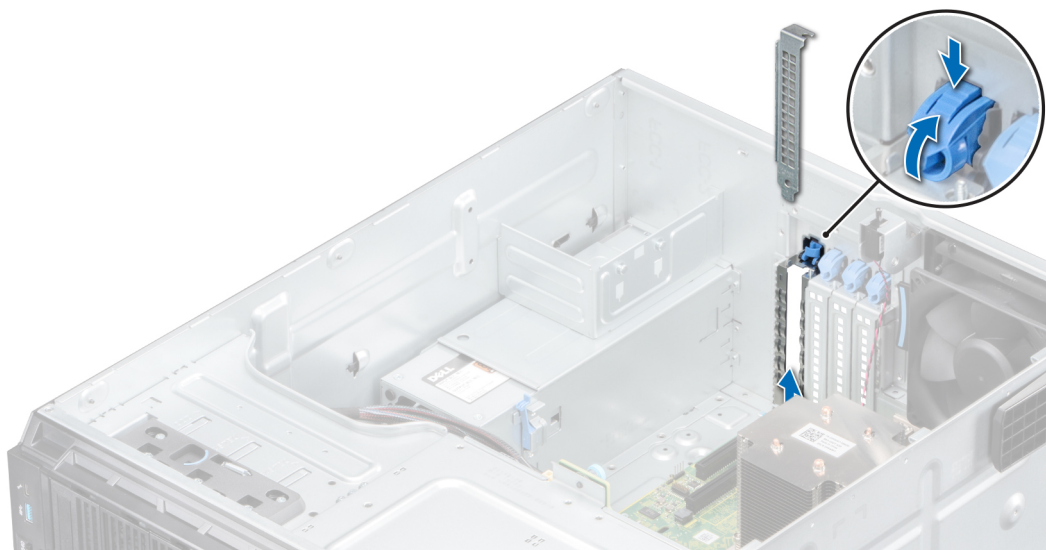
1. [Reemplace una tarjeta de expansión.](#)
2. [Instale la cubierta para flujo de aire.](#)

Instalación de una tarjeta de expansión

Requisitos previos

1. Siga las reglas de seguridad que se enumeran en [Instrucciones de seguridad](#).
2. Siga el procedimiento que se indica en [Antes de trabajar en el interior del sistema](#).

Pasos

1. Abra el pestillo de retención de la tarjeta de expansión.
2. Quite la tarjeta de expansión existente o el soporte de relleno de la ranura.

NOTA: Guarde este soporte por si debe usarlo en el futuro. Es necesario instalar cubrerranuras en las ranuras de expansión vacías a fin de cumplir con la certificación del sistema de la Comisión Federal de Comunicaciones (FCC). Los soportes de relleno también evitan que entre polvo y suciedad en el sistema y contribuyen a mantener una refrigeración y una circulación de aire adecuadas dentro del sistema.

3. Sujete la tarjeta por los bordes y alinéela con el conector de tarjeta de expansión de la tarjeta madre del sistema.
4. Introduzca la tarjeta en el conector para tarjetas de expansión hasta que quede firmemente asentada.
5. Cierre el pestillo de retención de la tarjeta de expansión presionándolo hasta que encaje en su lugar.



Ilustración 58. Instalación de una tarjeta de expansión



Ilustración 59. Instalación del soporte de relleno

6. Conecte los cables de datos a la tarjeta de expansión.

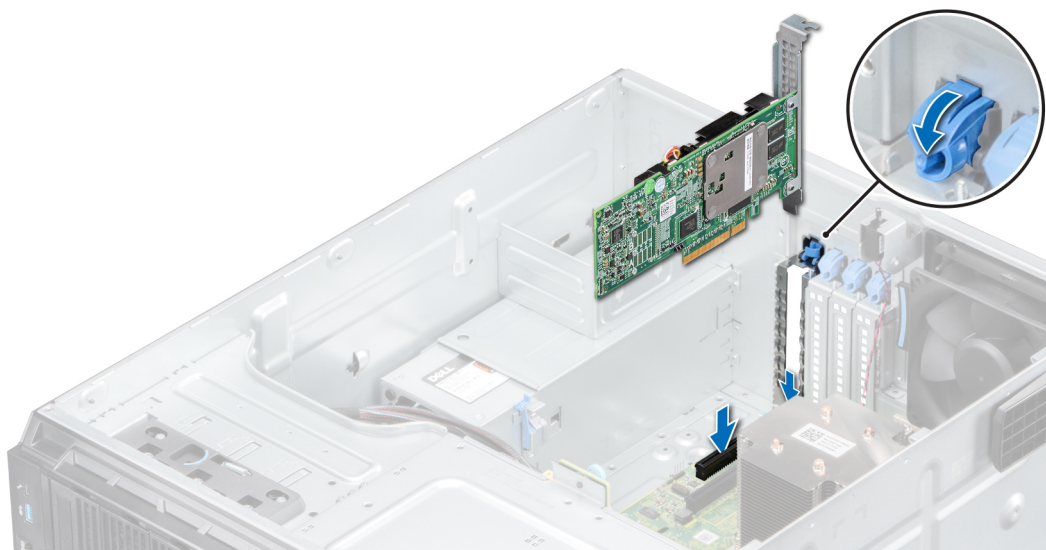
Siguientes pasos

1. [Instale la cubierta para flujo de aire.](#)
2. Conecte los cables a la tarjeta de expansión.
3. Siga el procedimiento que se indica en [Después de trabajar en el interior del sistema.](#)

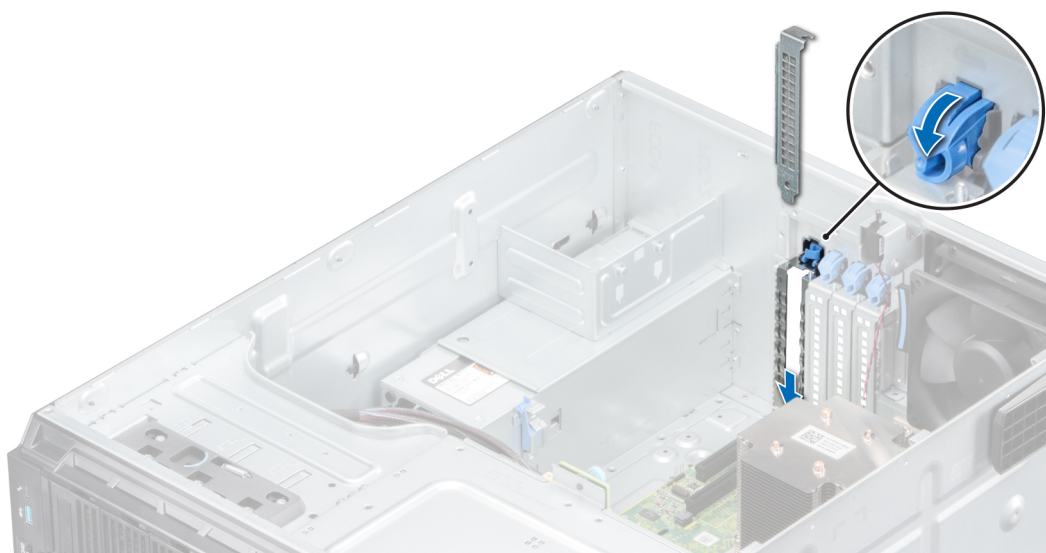
Módulo M.2 SSD

Extracción del módulo M.2 SSD

Requisitos previos

1. Siga las reglas de seguridad que se enumeran en [Instrucciones de seguridad.](#)

2. Siga el procedimiento que se indica en [Antes de trabajar en el interior del sistema](#).
3. [Extraiga la cubierta para flujo de aire](#).
4. Quite la tarjeta BOSS.

NOTA: Los procedimientos para quitar la tarjeta BOSS y para quitar una tarjeta de expansión son similares.

Pasos

1. Mediante un destornillador Phillips n.º 1, quite los tornillos que fijan el módulo de SSD M.2 a la tarjeta BOSS.
2. Tire del módulo de SSD M.2 para desconectarlo del conector de la tarjeta BOSS.



Ilustración 60. Extracción del módulo M.2 SSD

Siguientes pasos

Reemplace el módulo de SSD M.2.

Instalación del módulo M.2 SSD

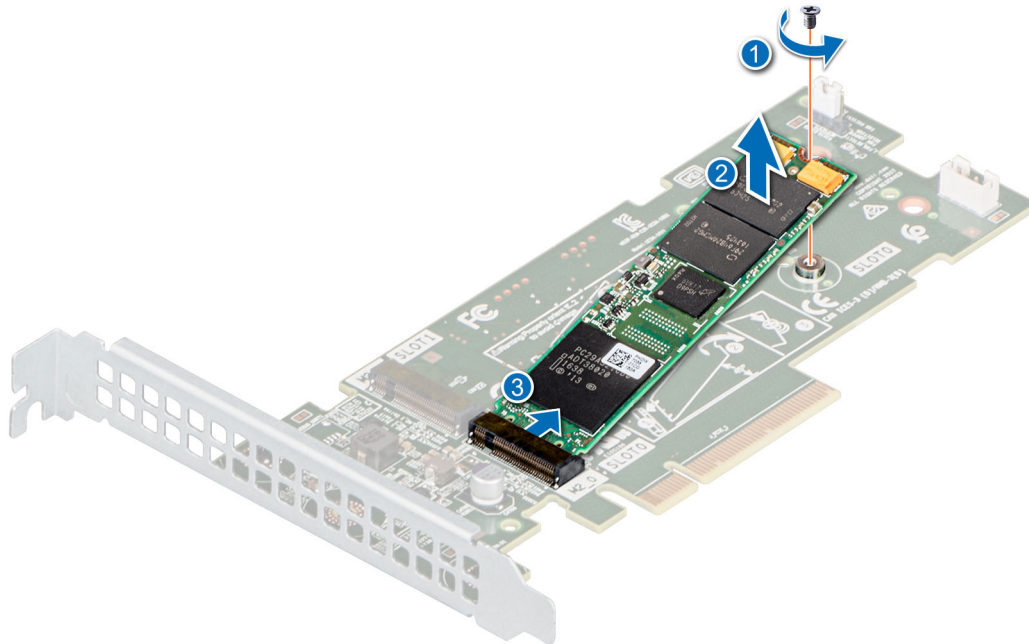
Requisitos previos

1. Siga las reglas de seguridad que se enumeran en [Instrucciones de seguridad](#).
2. Siga el procedimiento que se indica en [Antes de trabajar en el interior del sistema](#).
3. [Extraiga la cubierta para flujo de aire](#).
4. Quite la tarjeta BOSS.

NOTA: Los procedimientos para quitar la tarjeta BOSS y para quitar una tarjeta de expansión son similares.

Pasos

1. Alinee el módulo de SSD M.2 formando un ángulo con el conector de la tarjeta BOSS.
2. Inserte el módulo de SSD M.2 hasta que quede firmemente asentado en el conector de la tarjeta BOSS.
3. Mediante un destornillador Phillips n.º 1, fije el módulo de SSD M.2 en la tarjeta BOSS con el tornillo.



Ilustración 61. Instalación del módulo M.2 SSD

Siguientes pasos

1. Instale la tarjeta BOSS.
 - NOTA:** Los procedimientos para instalar la tarjeta BOSS y para instalar una tarjeta de expansión son similares.
2. [Instale la cubierta para flujo de aire.](#)
3. Siga el procedimiento que se indica en [Después de trabajar en el interior del sistema.](#)

Módulo IDSDM o vFlash opcional

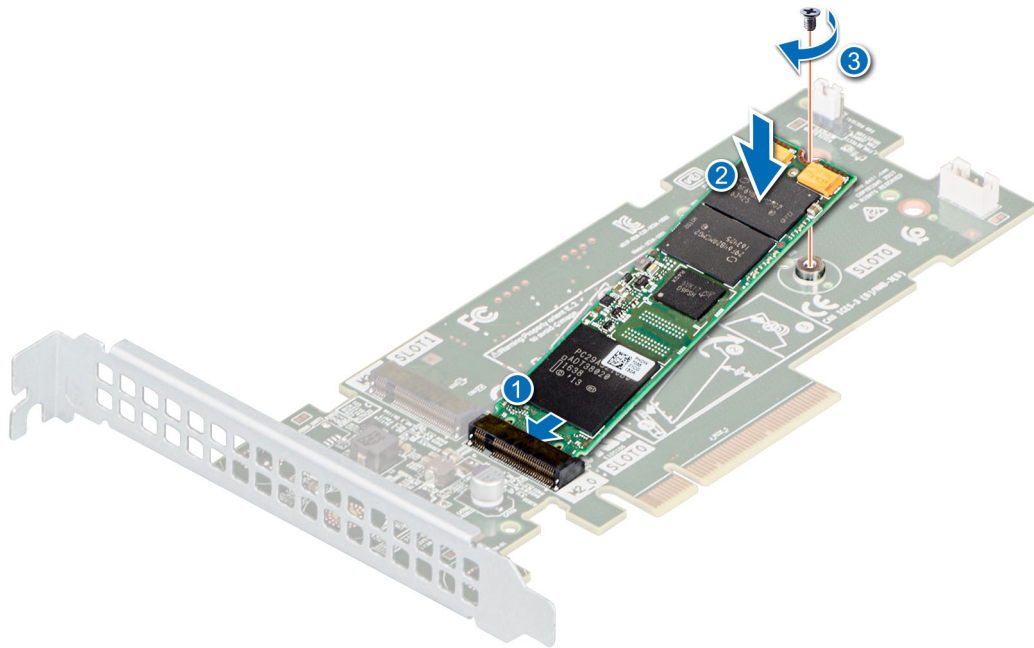
El módulo IDSDM o vFlash combina las características de IDSDM y/o vFlash en un único módulo.

NOTA: El interruptor de protección contra escritura se encuentra en el módulo IDSDM o vFlash.

Extracción de la tarjeta vFlash o IDSDM opcional

Requisitos previos

1. Siga las reglas de seguridad que se enumeran en [Instrucciones de seguridad.](#)
2. Siga el procedimiento que se indica en [Antes de trabajar en el interior del sistema.](#)
3. [Extraiga la cubierta para flujo de aire.](#)
4. Si reemplaza la tarjeta IDSDM/vFlash, [quite las tarjetas microSD.](#)
 - NOTA:** Etiquete cada tarjeta SD temporalmente con el número de ranura correspondiente antes de quitarlas. Vuelva a colocar las tarjetas SD en las ranuras correspondientes.

Pasos

Sujete la lengüeta de tiro y levante la tarjeta IDSDM/vFlash para quitarla del sistema.

Siguientes pasos

- NOTA:** Si reemplaza el módulo IDSDM o vFlash, quite las tarjetas microSD.
1. [Reemplace el módulo IDSDM/vFlash.](#)

Instalación de la tarjeta vFlash o IDSDM opcional

Requisitos previos

1. Siga las reglas de seguridad que se enumeran en [Instrucciones de seguridad](#).
2. Siga el procedimiento que se indica en [Antes de trabajar en el interior del sistema](#).
3. [Extraiga la cubierta para flujo de aire](#).

Pasos

1. Localice el conector de IDSDM/vFlash en la tarjeta madre del sistema. Para localizar el conector de IDSDM/vFlash, consulte la sección [Puentes y conectores de la tarjeta madre del sistema](#).
2. Alinee la tarjeta vFlash/IDSDM con el conector de la tarjeta madre del sistema.
3. Empuje la tarjeta vFlash/IDSDM hasta que quede firmemente asentada en la tarjeta madre del sistema.



Ilustración 62. Instalación de la tarjeta vFlash o IDSDM opcional

Siguientes pasos

1. [Instale las tarjetas microSD](#).
NOTA: Vuelva a instalar las tarjetas microSD en las mismas ranuras, en función de las etiquetas que marcó en las tarjetas durante la extracción.
2. [Instale la cubierta para flujo de aire](#).
3. Siga el procedimiento que se describe en [Después de trabajar en el interior del sistema](#).

Extracción de la tarjeta MicroSD

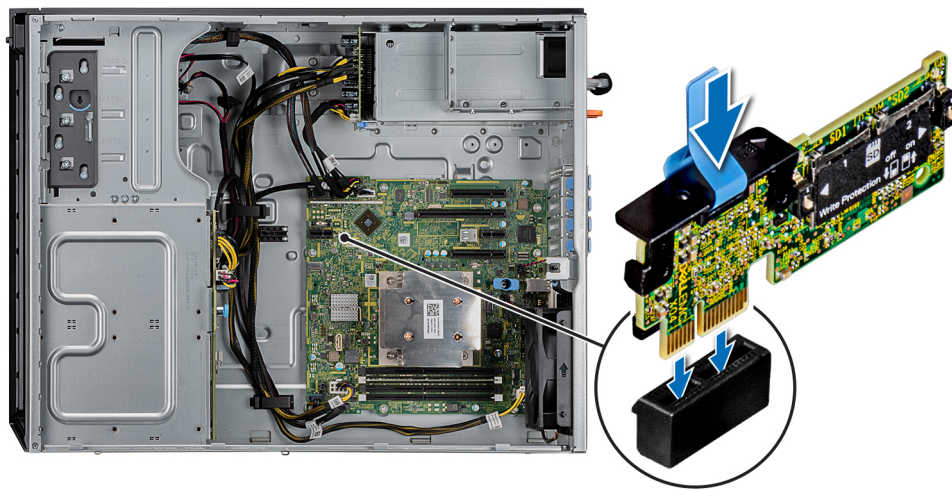
Requisitos previos

1. Siga las reglas de seguridad que se enumeran en [Instrucciones de seguridad](#).
2. Siga el procedimiento que se indica en [Antes de trabajar en el interior del sistema](#).
3. [Extraiga la cubierta para flujo de aire](#).
4. [Quite el módulo IDSDM o vFlash](#).

Pasos

1. Localice la ranura para tarjetas MicroSD en el módulo vFlash/IDSDM, y presione la tarjeta para liberarla parcialmente de la ranura. Para localizar el módulo IDSDM/vFlash, consulte la sección [Puentes y conectores de la tarjeta madre del sistema](#).
2. Sujete la tarjeta MicroSD y retírela de la ranura.

NOTA: Ponga una etiqueta de forma temporal en cada tarjeta microSD para indicar su número de ranura tras extraerlas.



Ilustración 63. Extracción de la tarjeta microSD

Siguientes pasos

1. Reemplace las tarjetas microSD.

Instalación de la tarjeta microSD

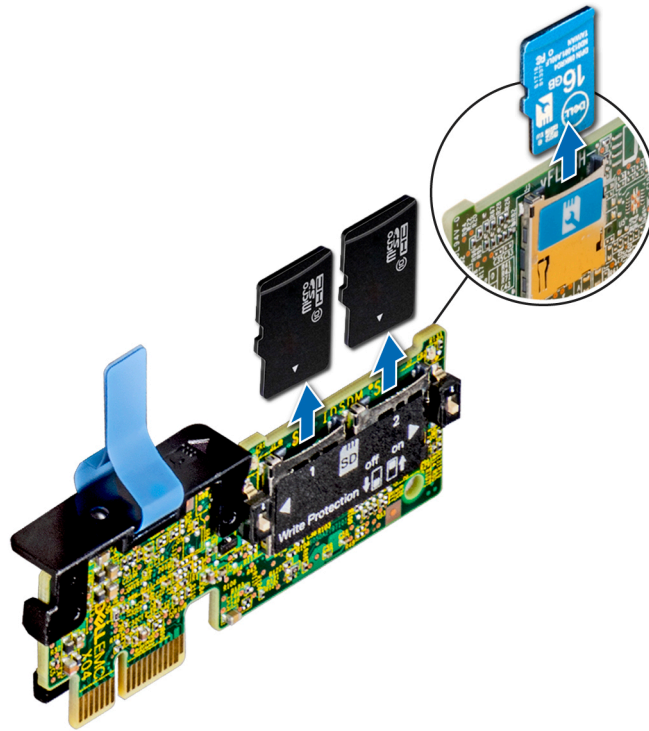
Requisitos previos

1. Siga las reglas de seguridad que se enumeran en [Instrucciones de seguridad](#).
2. Siga el procedimiento que se indica en [Antes de trabajar en el interior del sistema](#).
3. [Extraiga la cubierta para flujo de aire](#).
4. [Quite el módulo IDSDM o vFlash](#).

NOTA: Para usar una tarjeta microSD con el sistema, asegúrese de que el **Internal SD Card Port** (Puerto para tarjeta SD interna) esté habilitado en la configuración del sistema.

NOTA: Si está reinstalando, asegúrese de instalar las tarjetas microSD en las mismas ranuras, según las etiquetas que marcó en las tarjetas cuando las quitó.

Pasos

1. Localice el conector de tarjeta microSD en el módulo IDSDM/vFlash. Oriente la tarjeta microSD correctamente e inserte el extremo de clavija de contacto de la tarjeta en la ranura. Para localizar IDSDM/vFlash, consulte la sección [Puentes y conectores de la tarjeta madre del sistema](#).

NOTA: La ranura está diseñada para que la tarjeta se introduzca correctamente.

2. Presione la tarjeta hacia dentro de la ranura para tarjetas para encajarla en su lugar.



Ilustración 64. Instalación de la tarjeta microSD

Siguientes pasos

1. Instale el módulo IDSDM o vFlash.
2. Siga el procedimiento que se indica en [Después de trabajar en el interior del sistema](#).

Procesador y disipador de calor

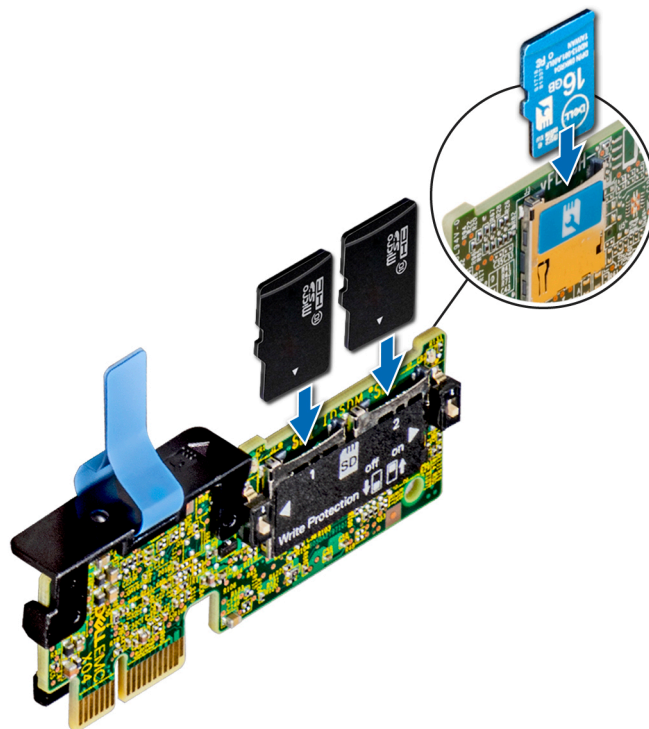
Extracción del disipador de calor

Requisitos previos

⚠ AVISO: El disipador de calor puede estar caliente al tacto durante un tiempo tras apagar el sistema. Deje que el disipador de calor se enfríe antes de extraerlo.

1. Siga las reglas de seguridad que se enumeran en [Instrucciones de seguridad](#).
2. Siga el procedimiento que se indica en [Antes de trabajar en el interior del sistema](#).
3. [Extraiga la cubierta para flujo de aire](#).

Pasos

1. Mediante un destornillador Phillips n.º 2, afloje los tornillos del disipador de calor en el siguiente orden:
 - a. Afloje el primer tornillo al dar tres vueltas.
 - b. Afloje el segundo tornillo por completo.
 - c. Vuelva al primer tornillo y aflójelo por completo.
2. Repita el procedimiento para los tornillos restantes.
3. Levante el disipador de calor para quitarlo del sistema.



Ilustración 65. Extracción del disipador de calor

Siguientes pasos

1. Si va a quitar un disipador de calor fallido, [reemplace el disipador de calor](#). [Instalación del disipador de calor](#) De lo contrario, [quite el procesador](#).
2. Siga el procedimiento que se indica en [Después de trabajar en el interior del sistema](#).

Extracción del procesador

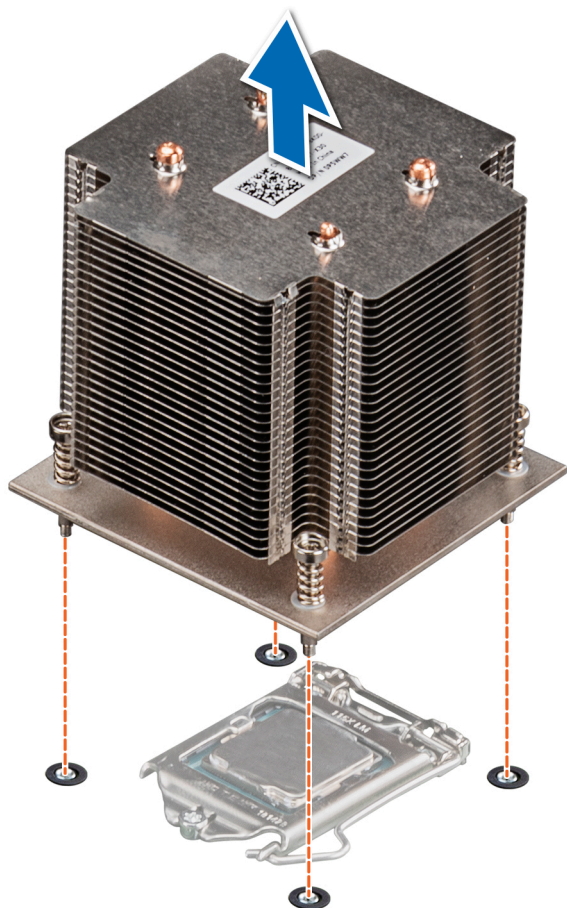
Requisitos previos

⚠ AVISO: El disipador de calor puede estar caliente al tacto durante un tiempo tras apagar el sistema. Deje que el disipador de calor se enfríe antes de extraerlo.

1. Siga las reglas de seguridad que se enumeran en [Instrucciones de seguridad](#).
2. Siga el procedimiento que se indica en [Antes de trabajar en el interior del sistema](#).
3. [Extraiga la cubierta para aire](#).
4. [Quite el disipador de calor](#).

Pasos

1. Libere la palanca del socket presionando la palanca hacia abajo y hacia fuera desde debajo de la lengüeta en el protector del procesador.
2. Levante la palanca hasta que el blindaje del procesador esté completamente abierto.
3. Levante el procesador para quitarlo del zócalo.



Ilustración 66. Extracción del procesador

PRECAUCIÓN: No toque las clavijas del zócalo del procesador: son frágiles y podrían sufrir daños permanentes. Asegúrese de no doblar las patas del socket cuando extraiga el procesador del socket.

Siguientes pasos

1. Reemplace el procesador en el procesador y el disipador de calor.
2. Siga el procedimiento que se indica en [Después de trabajar en el interior del sistema](#).

Instalación del procesador

Requisitos previos

Siga las reglas de seguridad que se enumeran en [Instrucciones de seguridad](#).

Pasos

1. Alinee el indicador de la clavija 1 del procesador con el triángulo en la tarjeta madre del sistema.

PRECAUCIÓN: No ejerza fuerza para colocar el procesador. Cuando el procesador está colocado de forma correcta, se encaja fácilmente en el zócalo.

2. Coloque el procesador en el zócalo.
3. Cierre el blindaje del procesador deslizando debajo del tornillo de retención de la tarjeta madre del sistema.
4. Baje la palanca y presiónela debajo de la lengüeta para bloquear el blindaje del procesador.



Ilustración 67. Instalación del procesador

Siguientes pasos

1. Coloque el disipador de calor.
2. Reemplace la cubierta para flujo de aire.
3. Siga el procedimiento que se indica en [Después de trabajar en el interior del sistema](#).

Instalación del disipador de calor

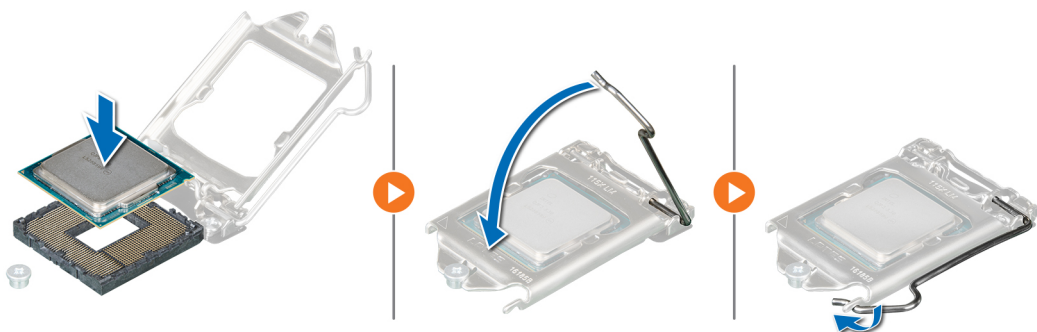
Requisitos previos

1. Siga las reglas de seguridad que se enumeran en [Instrucciones de seguridad](#).
2. Siga el procedimiento que se indica en [Antes de trabajar en el interior del sistema](#).
3. [Instale el procesador](#).

Pasos

1. Si está utilizando un disipador de calor existente, retire la pasta térmica del disipador de calor utilizando un paño limpio que no deje pelusa.
2. Utilice la jeringa de pasta térmica suministrada con el kit del procesador para aplicar la pasta en una fina espiral en la parte superior del procesador, tal y como se muestra en la siguiente ilustración.



Ilustración 68. Aplicación de la pasta térmica en la parte superior del procesador

PRECAUCIÓN: Si se aplica demasiada pasta térmica, puede que la pasta que sobra entre en contacto con el socket del procesador y lo contamine.

NOTA: La pasta térmica está diseñada para un solo uso. Deseche la jeringa después de utilizarla.

3. Alinee los orificios para tornillos del disipador de calor con los separadores de la tarjeta madre del sistema.

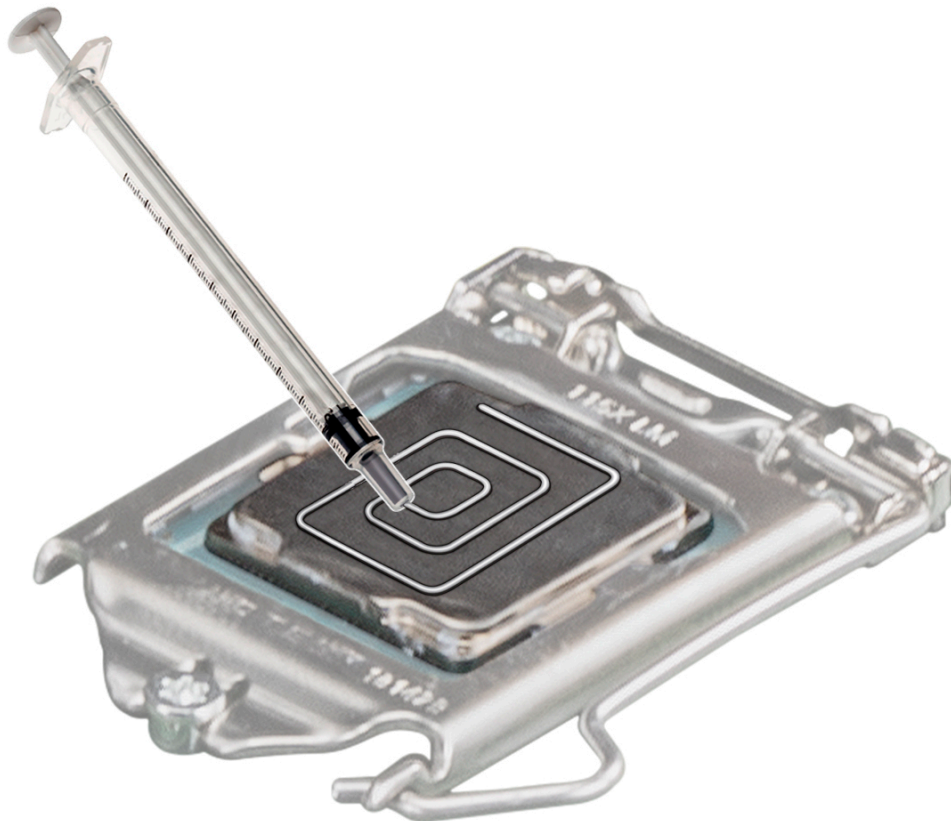
PRECAUCIÓN: Cuando instale el disipador de calor, asegúrese de que la flecha que señala el flujo de aire apunte hacia la parte posterior del sistema.

4. Use un destornillador Phillips n.º 2 para ajustar los tornillos y fijar el disipador de calor a la tarjeta madre del sistema.
 - a. Ajuste el primer tornillo tres vueltas.
 - b. Ajuste el tornillo que se encuentra diagonalmente opuesto al primer tornillo que ajustó.
 - c. Vuelva al primer tornillo y ajústelo por completo.
5. Repita el procedimiento para los tornillos restantes.



Ilustración 69. Instalación del disipador de calor

Siguientes pasos

1. [Reemplace la cubierta para flujo de aire.](#)
2. Siga el procedimiento que se indica en [Después de trabajar en el interior del sistema.](#)
3. Durante el arranque, presione F2 para entrar a la configuración del sistema y verifique que la información del procesador coincida con la nueva configuración del sistema.
4. Ejecute los diagnósticos del sistema para verificar que el nuevo procesador funciona correctamente.

Unidad de fuente de alimentación

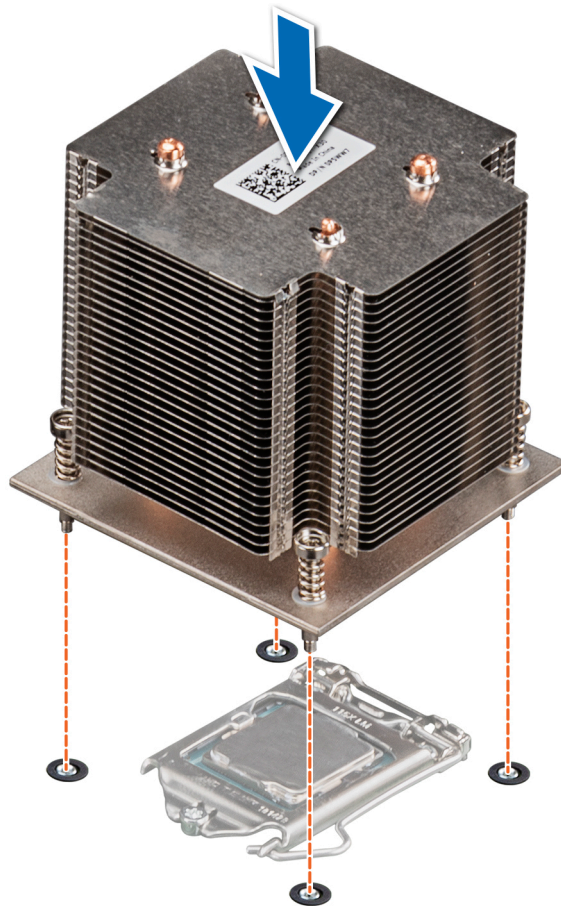
NOTA: Para obtener más información, consulte las especificaciones técnicas de Dell EMC PowerEdge R240.

Extracción de la unidad de fuente de alimentación de relleno (PSU)

Requisitos previos

1. Siga las reglas de seguridad que se enumeran en [Instrucciones de seguridad.](#)

Pasos

Tire hacia afuera para quitar la PSU de relleno del compartimiento.

PRECAUCIÓN: Para garantizar una refrigeración adecuada del sistema, la unidad de fuente de alimentación debe estar instalada en el segundo compartimiento de unidad de fuente de alimentación en una configuración no redundante.

Extraiga la unidad de fuente de alimentación de relleno únicamente si está instalando una segunda unidad de fuente de alimentación.



Ilustración 70. Extracción de la unidad de fuente de alimentación de relleno (PSU)

Siguientes pasos

Instale la PSU o la PSU de relleno.

Instalación de la unidad de fuente de alimentación de relleno (PSU)

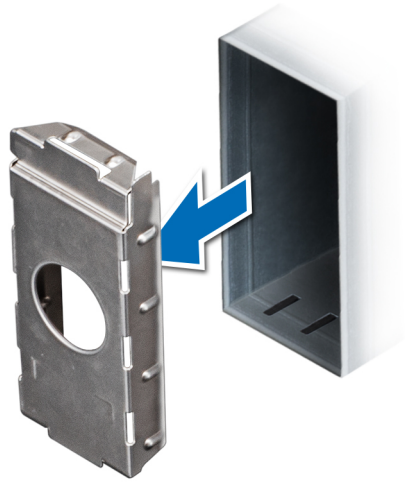
Requisitos previos

1. Siga las reglas de seguridad que se enumeran en [Instrucciones de seguridad](#).

NOTA: Instale el panel de relleno de la unidad de fuente de alimentación (PSU) únicamente en el segundo compartimento de la PSU.

2. Quite la PSU.

Pasos

Alinee la PSU de relleno con la ranura de PSU y empújela hacia dentro hasta que encaje en su lugar.



Ilustración 71. Instalación de la unidad de fuente de alimentación de relleno (PSU)

Extracción de una fuente de alimentación CA redundante

Requisitos previos

1. Siga las reglas de seguridad que se enumeran en [Instrucciones de seguridad](#).
2. Desconecte el cable de alimentación del enchufe y de la PSU que desea quitar y, a continuación, quite el cable de la correa del asa de la PSU.

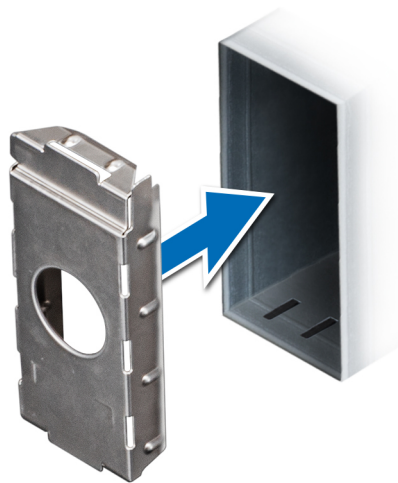
Pasos

Presione el pestillo de liberación naranja y deslice la PSU para quitarla del sistema mediante el asa.



Ilustración 72. Extracción de una unidad de fuente de alimentación redundante

Siguientes pasos

Instale la PSU o la PSU de relleno.

Instalación de una unidad de fuente de alimentación de CA redundante

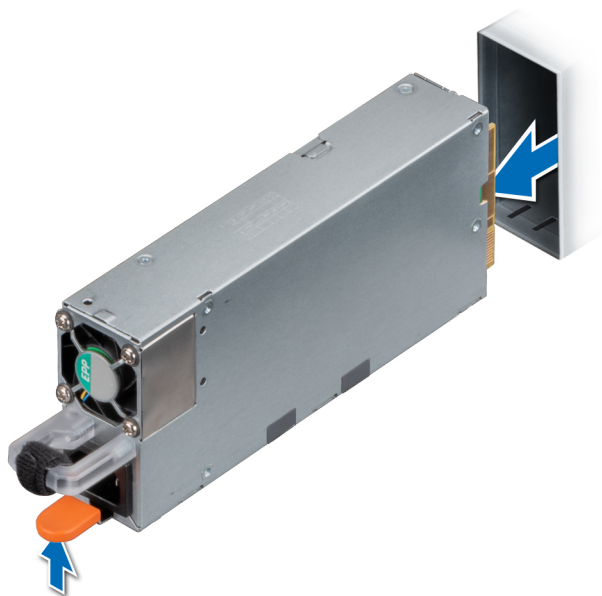
Requisitos previos

1. Siga las reglas de seguridad que se enumeran en [Instrucciones de seguridad](#).
2. Para sistemas compatibles con PSU redundantes, asegúrese de que ambas PSU sean del mismo tipo y tengan la misma potencia de salida máxima.
NOTA: La potencia de salida máxima (en vatios) se indica en la etiqueta de la PSU.
3. Quite la PSU de relleno.

Pasos

Deslice la PSU en el sistema hasta que quede completamente asentada.



Ilustración 73. Instalación de una unidad de fuente de alimentación redundante

Siguientes pasos

1. Conecte el cable de alimentación a la PSU y enchufe el cable a una toma eléctrica.
PRECAUCIÓN: Cuando conecte el cable de alimentación a la PSU, sujételo a ella con la correa.
- NOTA:** Cuando vaya a realizar una instalación, reemplazo o adición en caliente de una nueva PSU, espere 15 segundos hasta que el sistema reconozca la PSU y determine su estado. La redundancia de fuente de alimentación puede no producirse hasta que la nueva unidad de fuente de alimentación se haya detectado por completo. El indicador de estado de la PSU se iluminará en color verde para indicar que la PSU está funcionando correctamente.

Extracción de una unidad de fuente de alimentación cableada

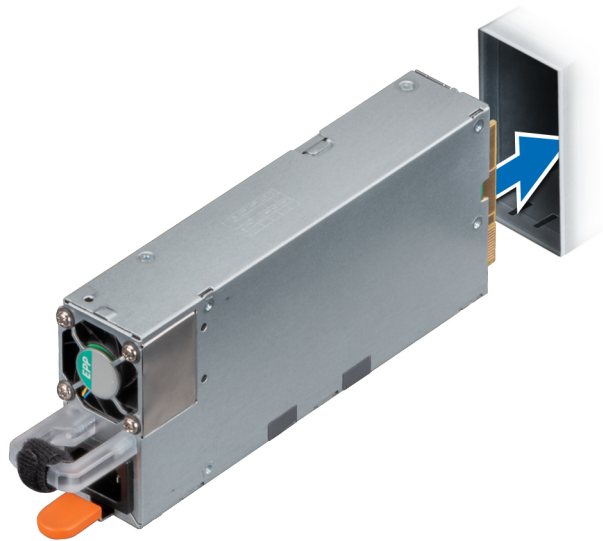
Requisitos previos

1. Siga las reglas de seguridad que se enumeran en [Instrucciones de seguridad](#).
2. Siga el procedimiento que se indica en [Antes de trabajar en el interior del sistema](#).

Pasos

1. Desconecte todos los cables de alimentación de la PSU de la tarjeta madre del sistema y el backplane de la unidad.

2. Quite el tornillo que fija la PSU al sistema y deslice la PSU para quitarla del compartimiento en el chasis.



Ilustración 74. Extracción de una unidad de fuente de alimentación cableada

Siguientes pasos

1. [Reemplace una PSU cableada.](#)

Instalación de una unidad de fuente de alimentación cableada

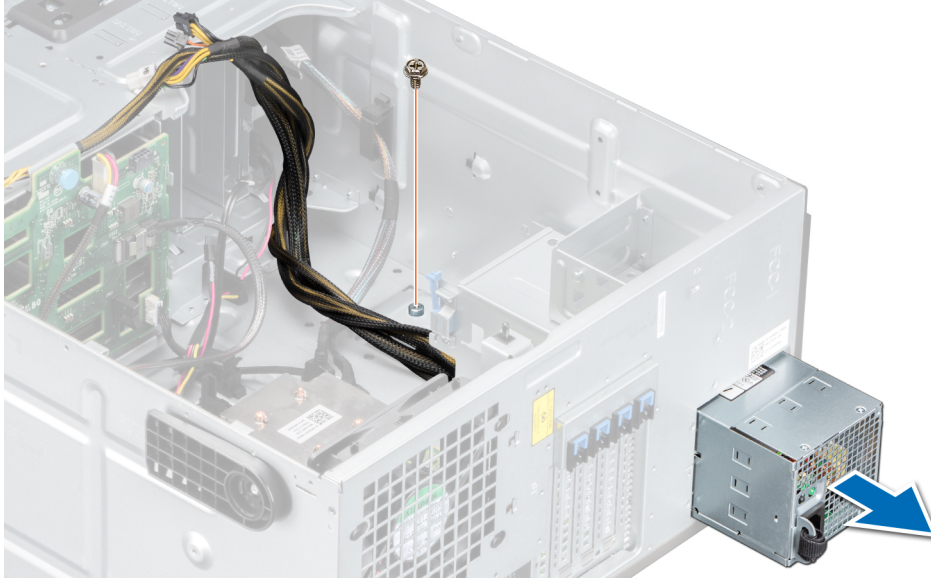
Requisitos previos

1. Siga las reglas de seguridad que se enumeran en [Instrucciones de seguridad](#).
2. Desembale la unidad de suministro de energía (PSU) de repuesto.

Pasos

1. Deslice la PSU en el compartimento para PSU del chasis hasta que quede completamente asentada.
2. Ajuste el tornillo para fijar la PSU al sistema.
3. Conecte todos los cables de alimentación de la PSU a la tarjeta madre del sistema y el backplane de la unidad.



Ilustración 75. Instalación de una unidad de fuente de alimentación cableada

Siguientes pasos

1. Siga el procedimiento que se indica en [Después de trabajar en el interior del sistema](#).

Tarjeta mediadora de alimentación

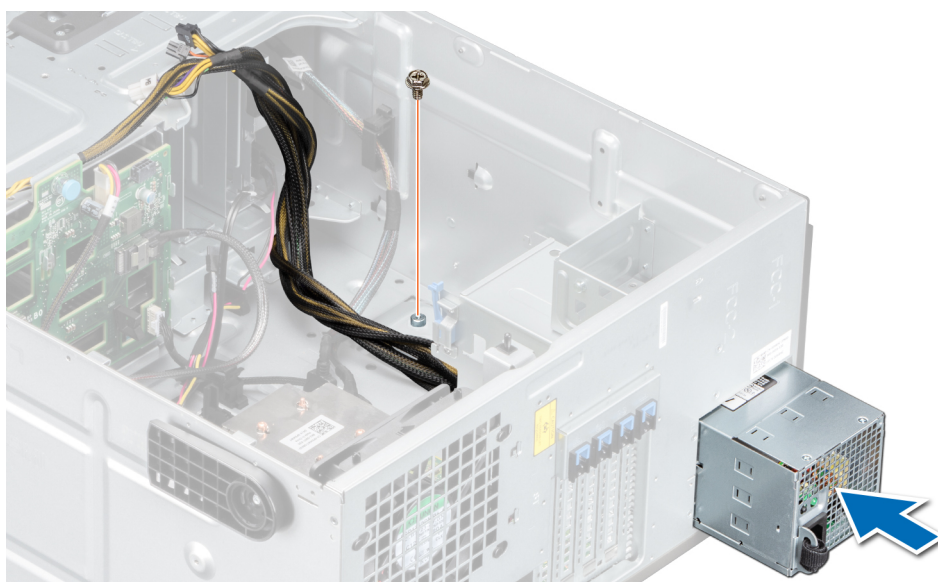
Extracción de la placa mediadora de alimentación

Requisitos previos

1. Siga las reglas de seguridad que se enumeran en [Instrucciones de seguridad](#).
2. Siga el procedimiento que se indica en [Antes de trabajar en el interior del sistema](#).
3. [Extraiga las unidades de fuente de alimentación](#).

PRECAUCIÓN: Para evitar daños en la placa intercaladora de alimentación (PIB), quite las PSU o la PSU de relleno del sistema antes de quitar la PIB.

Pasos

1. Desconecte todos los cables conectados de la placa intercaladora de alimentación (PIB) a la tarjeta madre del sistema y quite los cables de los soportes de retención de cables.
NOTA: Observe la colocación del cable a medida que lo retire del sistema. Coloque el cable correctamente a fin de evitar que quede pinzado o doblado.
2. Al presionar el pestillo de liberación de la PIB, levante la PIB para liberarla de los ganchos en el compartimento de la unidad de fuente de alimentación.
3. Levante la placa y deslicela hacia fuera formando un ángulo para desenganchar las clavijas guía en la placa.



Ilustración 76. Extracción de la placa mediadora de alimentación

Siguientes pasos

1. Reemplace la placa intercaladora de alimentación (PIB).

Instalación de la placa mediadora de alimentación

Requisitos previos

1. Siga las reglas de seguridad que se enumeran en [Instrucciones de seguridad](#).
2. Siga el procedimiento que se indica en [Antes de trabajar en el interior del sistema](#).
3. [Extraiga las unidades de suministro de energía](#).
4. [Extraiga la cubierta para flujo de aire](#).

Pasos

1. Alinee las ranuras de la placa mediadora de alimentación (PIB) con los ganchos en el compartimiento de la fuente de alimentación y deslice la PIB hasta que encaje en su lugar.
2. Coloque el cable de alimentación P3 a través del gancho de seguridad en la tarjeta madre del sistema y conéctelo al backplane de la unidad.



Ilustración 77. Instalación de la placa mediadora de alimentación

Siguientes pasos

1. [Instale la cubierta para flujo de aire](#)
2. [Reemplace las PSU](#).

3. Siga el procedimiento que se describe en [Después de trabajar en el interior del sistema](#).

Batería del sistema

Sustitución de la batería del sistema

Requisitos previos

i **NOTA:** Existe riesgo de explosión en caso de que la pila nueva no se coloque correctamente. Reemplace la batería únicamente por una del mismo tipo o de un tipo equivalente recomendada por el fabricante. No utilice pilas usadas, tal y como se explica en las instrucciones del fabricante. Consulte las instrucciones de seguridad enviadas con el sistema para obtener más información.

1. Siga las reglas de seguridad que se enumeran en [Instrucciones de seguridad](#).
2. Siga el procedimiento que se indica en [Antes de trabajar en el interior del sistema](#).

Pasos

1. Localice la batería del sistema en el sistema.
2. Para extraer la batería:
 - a. Empuje la batería hacia el lado positivo hasta que se desenganche del conector.
 - b. Extraiga la batería del sistema.



Ilustración 78. Extracción de la batería del sistema

3. Para colocar una pila nueva en el sistema:
 - a. Sujete la batería con el signo + hacia el lado positivo del conector de la batería.
i **NOTA:** Asegúrese de no presionar el gancho de la batería más de 3.2 milímetros o podría dañar la pieza.
 - b. Inserte la batería hacia abajo en el conector hasta que encaje en su lugar.

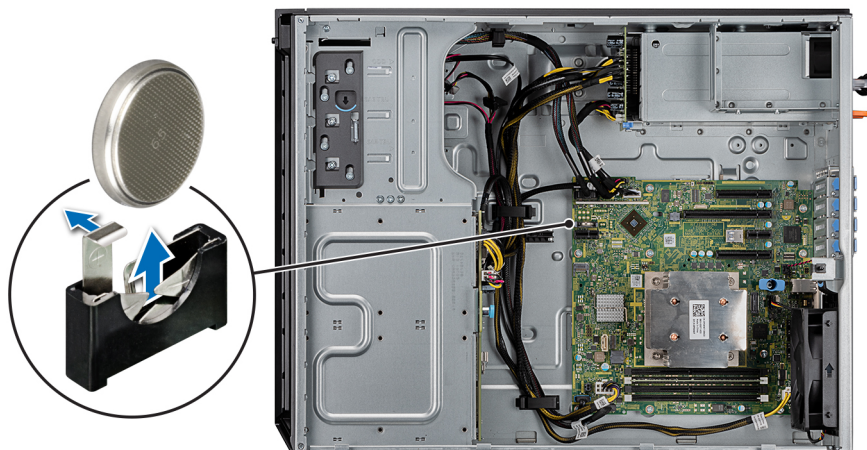

Ilustración 79. Instalación de la batería del sistema

Siguientes pasos

1. Siga el procedimiento que se indica en [Después de trabajar en el interior del sistema](#).
2. Abra System Setup (Configuración del sistema) para asegurarse de que la batería funciona correctamente.
3. Especifique la hora y la fecha correctas en los campos **Time** (Hora) y **Date** (Fecha) del programa de configuración del sistema.
4. Cierre el programa de configuración del sistema.
5. Para probar la batería que acaba de instalar, quite el sistema del gabinete durante al menos una hora.
6. Vuelva a instalar el sistema en el gabinete después de una hora.
7. Entre a la configuración del sistema y, si la hora y fecha aún no son correctas, consulte [Obtener ayuda](#).

Placa base

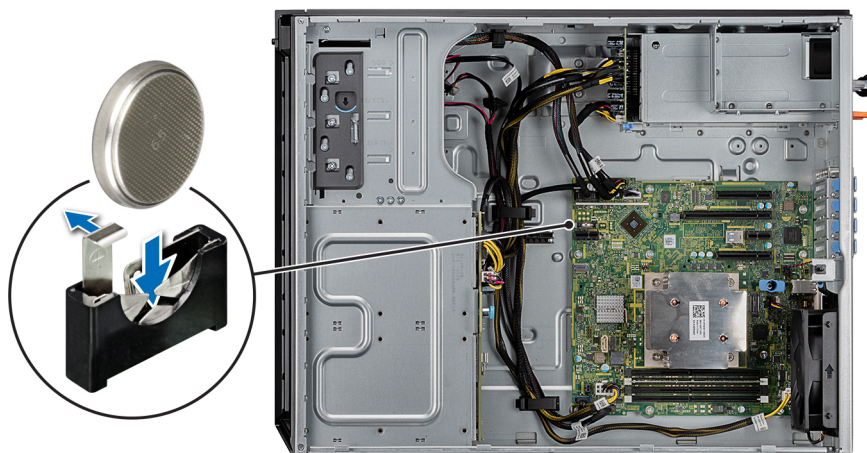
Extracción de la placa base

Requisitos previos

PRECAUCIÓN: Si utiliza el módulo de plataforma segura (TPM) con una clave de cifrado, se le solicitará que cree una clave de recuperación durante la configuración del sistema o del programa. Asegúrese de crear esta clave de recuperación y guardarla en un lugar seguro. Si sustituye esta placa base, deberá proporcionar la clave de recuperación al reiniciar el sistema o programa antes de que pueda acceder a los datos cifrados de las unidades de disco duro.

PRECAUCIÓN: No intente extraer el módulo de complemento TPM de la placa base. Una vez que el módulo de complemento TPM está instalado, se vincula de manera criptográfica a la placa base específica. Cualquier intento de extraer un módulo de complemento de TPM instalado dividirá la vinculación criptográfica, y no se podrá reinstalar o instalar en otra placa base.

1. Siga las reglas de seguridad que se enumeran en [Instrucciones de seguridad](#).
2. Siga el procedimiento que se indica en [Antes de trabajar en el interior del sistema](#).
3. Extraiga los siguientes elementos:
 - a. [Cubierta para flujo de aire](#)
 - b. [Ventilador de enfriamiento interno](#)
 - c. [Tarjetas de expansión](#), si están instaladas
 - d. [Módulo IDSDM/vFlash](#)

- e. Unidad USB interna, si está instalada
- f. Procesadores y disipador de calor

PRECAUCIÓN: Para evitar que se produzcan daños en las patas del procesador al reemplazar una placa base defectuosa, asegúrese de que cubrir el socket del procesador con la tapa protectora del procesador.

- g. Módulos de memoria

Pasos

1. Desconecte todos los cables de la placa base.

PRECAUCIÓN: Procure no dañar el botón de identificación del sistema cuando quite la tarjeta madre del sistema.

PRECAUCIÓN: No levante el conjunto de placa base sujetándola por un módulo de memoria, un procesador u otro componente.

2. Mediante un destornillador Phillips nº 2, quite los tornillos que fijan la tarjeta madre del sistema al sistema.



Ilustración 80. Extracción de los tornillos de la tarjeta madre del sistema

3. Sujete el poste, incline la tarjeta madre del sistema en ángulo y levántela para quitarla del sistema.

Ilustración 81. Extracción de la placa base

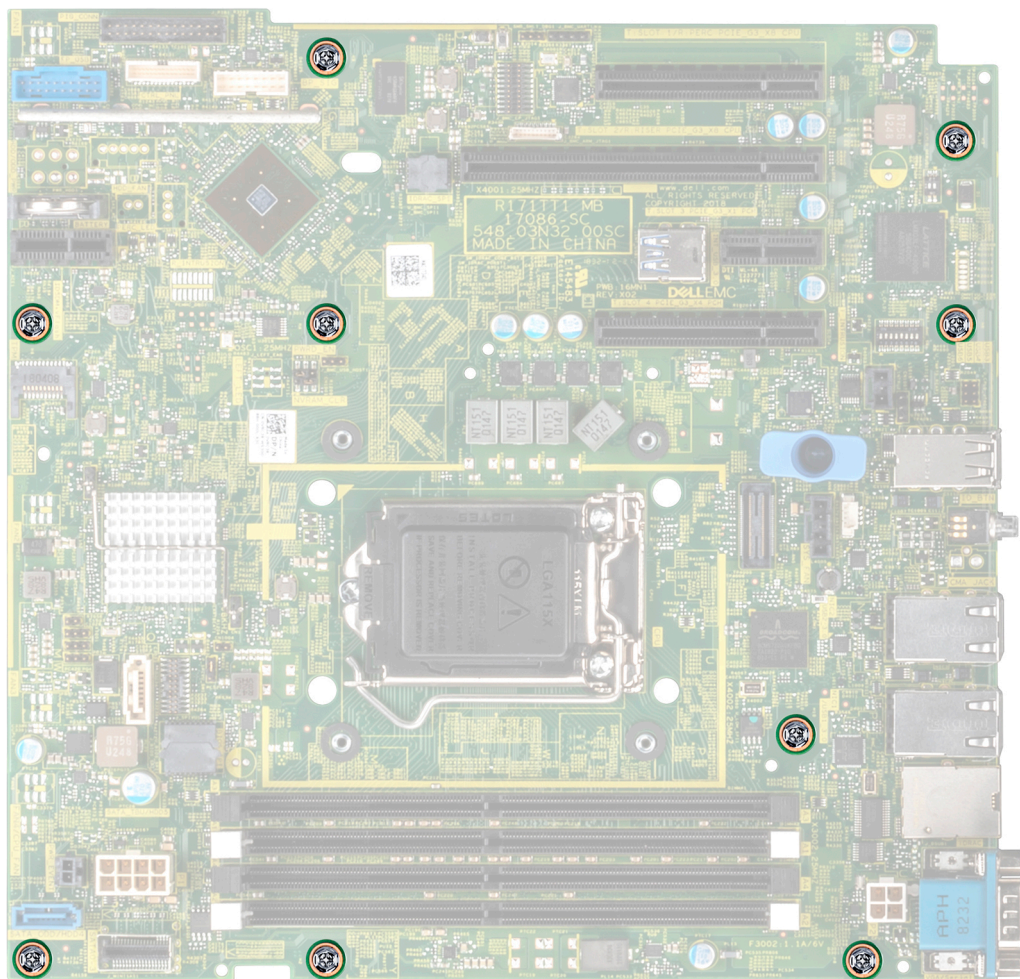
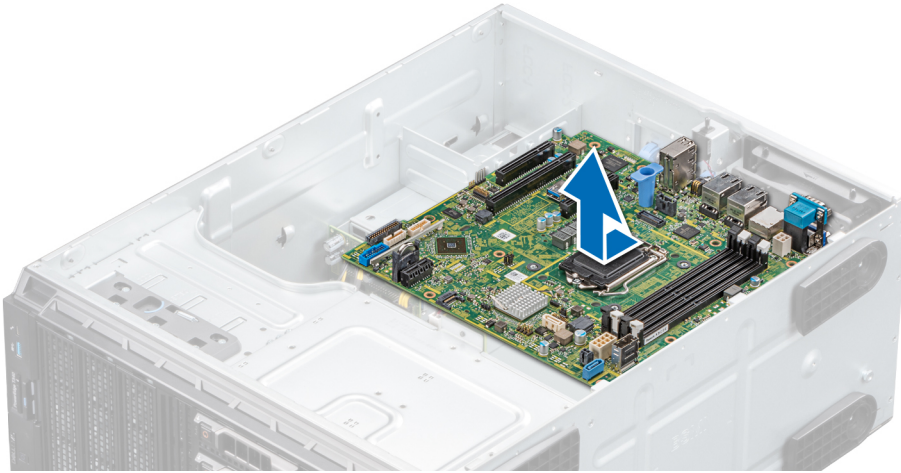

Siguientes pasos

1. [Reemplace o instale la tarjeta madre del sistema.](#)

Instalación de la placa base

Requisitos previos

Siga las reglas de seguridad que se enumeran en [Instrucciones de seguridad](#).

Pasos

1. Desembale el nuevo ensamblaje de placa base.

PRECAUCIÓN: No levante el conjunto de placa base sujetándola por un módulo de memoria, un procesador u otro componente.

PRECAUCIÓN: Procure no dañar el botón de identificación del sistema cuando coloque la tarjeta madre en el sistema.

2. Sujete el poste, incline la tarjeta madre del sistema y bájela hasta colocarla en el sistema.
3. Sujete el soporte de la tarjeta madre del sistema y empuje la tarjeta hacia la parte posterior del sistema de manera tal que los puertos de la tarjeta se alineen con las ranuras del sistema correspondientes.
4. Mediante un destornillador Phillips n.º 2, fije la tarjeta madre al sistema mediante tornillos.





Ilustración 82. Instalación de la placa base

Siguientes pasos

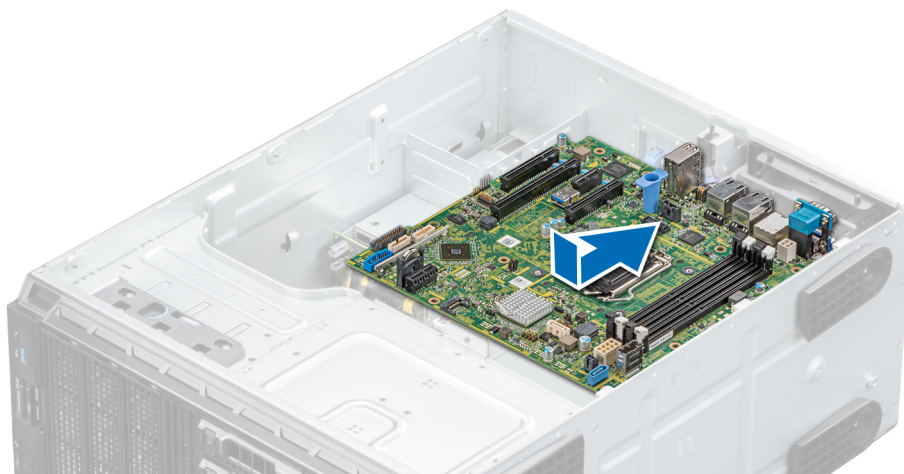

1. Sustituya los siguientes elementos:
 - a. [Módulo de plataforma segura \(TPM\)](#)
 **NOTA:** El módulo de complemento del TPM está conectado a la placa base y no se puede extraer. Se proporciona un módulo TPM plug-in de repuesto para todos los repuestos de tarjeta madre del sistema donde se instaló uno de estos módulos.
 - b. [Módulos de memoria](#)
 - c. [Procesadores y disipador de calor](#)
 - d. [Unidad USB interna](#), si está instalada
 - e. [Módulo IDSDM/vFlash](#)
 - f. [Tarjetas de expansión](#), si están instaladas
 - g. [Ventilador de enfriamiento interno](#)
 - h. [Cubierta para flujo de aire](#)
2. Vuelva a conectar todos los cables a la placa base.
 **NOTA:** Compruebe que los cables internos del sistema están tendidos por la pared del chasis y asegurados con el soporte para sujeción de cables.
3. Siga el procedimiento que se indica en [Instrucciones de seguridad](#).
4. Asegúrese de que:
 - a. Utilice la función Easy Restore (Restauración fácil) para restaurar la etiqueta de servicio. Para obtener más información, consulte la sección [Restauración del sistema mediante Easy Restore](#).
 - b. Si la etiqueta de servicio no se guarda en el dispositivo flash de respaldo, introduzca la etiqueta de servicio del sistema manualmente. Para obtener más información, consulte la sección [Actualice la etiqueta de servicio manualmente](#).
 - c. Actualice las versiones de BIOS e iDRAC.
 - d. Vuelva a habilitar el módulo de plataforma segura (TPM). Para obtener más información, consulte la sección [Actualización del módulo de plataforma segura \(TPM\)](#).
5. Importe la nueva o ya existente licencia de iDRAC Enterprise.
Para obtener más información consulte la Guía del usuario de iDRAC en www.dell.com/poweredgemanuals

Restauración del sistema mediante Easy Restore

La función Easy Restore le permite restaurar la etiqueta de servicio, la licencia, la configuración de UEFI y los datos de configuración del sistema después de reemplazar la tarjeta madre del sistema. Todos los datos se guardan en el dispositivo flash de respaldo de forma automática. Si el BIOS detecta una nueva tarjeta madre del sistema y la etiqueta de servicio en el dispositivo flash de respaldo, el BIOS solicita que el usuario restaure la información de respaldo.

Sobre esta tarea

A continuación, se muestra una lista de opciones disponibles:

- Presione **Y** para restaurar la etiqueta de servicio, la licencia y la información de diagnóstico.
- Para navegar a las opciones de restauración basadas en Lifecycle Controller, presione **N**.
- Presione **F10** para restaurar datos de un **Perfil de servidor de hardware** creado anteriormente.
 **NOTA:** Después de finalizar el proceso de restauración, el BIOS le solicitará restaurar los datos de configuración del sistema.
- Para restaurar los datos, presione **Y**
- Para usar los ajustes de configuración predeterminados, presione **N**
 **NOTA:** Una vez que el proceso de restauración se haya completado, el sistema se reiniciará.

Actualizar la etiqueta de servicio manualmente

Después de reemplazar una tarjeta madre del sistema, si Easy Restore falla, siga este proceso para introducir la etiqueta de servicio manualmente mediante **System Setup** (Configuración del sistema).

Sobre esta tarea

Si conoce la etiqueta de servicio del sistema, utilice el menú **System Setup (Configuración del sistema)** para introducir la etiqueta de servicio.

Pasos

1. Encienda el sistema.
2. Para entrar a **System Setup** (Configuración del sistema), presione **F2**.
3. Haga clic en **Service Tag Settings (Configuración de etiquetas de servicio)**.
4. Introduzca la etiqueta de servicio.

 **NOTA:** Puede introducir la etiqueta de servicio solo cuando el campo **Service Tag (Etiqueta de servicio)** está vacío. Asegúrese de introducir la etiqueta de servicio correcta. Una vez se haya introducido, no se puede actualizar ni modificar.

5. Haga clic en **OK** (Aceptar).

Módulo de plataforma segura

Actualización del módulo de plataforma segura

Requisitos previos

NOTA:

- Asegúrese de que su sistema operativo admita la versión del módulo TPM que se está instalando.
- Asegúrese de descargar e instalar el firmware del BIOS más reciente en el sistema.
- Asegurarse de que el BIOS esté configurado para habilitar el modo de inicio de UEFI.

Sobre esta tarea

 **PRECAUCIÓN:** Una vez que el módulo de complemento TPM está instalado, se vincula de manera criptográfica a la placa base específica. Cualquier intento de quitar un módulo de complemento de TPM instalado dividirá la vinculación criptográfica, y el TMP quitado no se podrá reinstalar o instalar en otra tarjeta madre del sistema.

Extracción del TPM

Pasos

1. Localice el conector TPM en la placa base.
2. Presione para mantener el módulo hacia abajo y quite el tornillo con el destornillador Torx de 8 muescas que se envía con el módulo TPM.
3. Deslice el módulo TPM para extraerlo de su conector.
4. Empuje el remache de plástico para extraerlo del conector del TPM y gírelo 90° en contra de las manecillas del reloj hasta liberarlo de la placa base.
5. Tire del remache de plástico para sacarlo de su ranura en la placa base.

Instalación del TPM

Pasos

1. Para instalar el TPM, alinee los conectores de borde en el TPM con la ranura del conector del TPM.
2. Introduzca el TPM en el conector del TPM de modo que el tornillo de plástico quede alineado con la ranura en la placa base.
3. Presione el tornillo de plástico hasta que encaje en su lugar.
4. Reemplace el tornillo que fija el TPM a la tarjeta madre del sistema.



Ilustración 83. Instalación del TPM

Siguientes pasos

1. [Reemplace la tarjeta madre del sistema.](#)
2. Siga el procedimiento que se indica en [Después de trabajar en el interior del sistema.](#)
3. Para verificar si el módulo ha sido instalado correctamente, presiona F2 y navegue a **System Setup Main Menu (Menú principal de configuración del sistema) > System BIOS (BIOS del sistema) > Memory Settings (Configuración de memoria)**. En la pantalla **Memory Settings (configuración de memoria)**, el tamaño de la memoria del sistema debe reflejar la capacidad actualizada de la memoria instalada.
4. Si el valor no es correcto, al menos uno de los módulos de memoria podría no estar correctamente instalado. Compruebe que los módulos de memoria están encajados correctamente en los zócalos del módulo de memoria.
5. Ejecute la prueba de memoria del sistema incluida en los diagnósticos del sistema.

Inicialización de TPM para usuarios de BitLocker

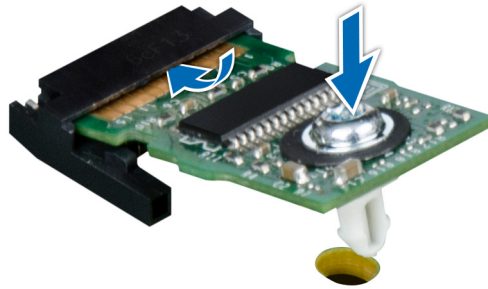
Pasos

1. Inicialice el TPM.
Para obtener más información, consulte [Inicialización de TPM para usuarios de Intel TXT.](#)
2. El **TPM Status (Estado de TPM)** cambiará a **Enabled (Habilitado) y Activated (Activado)**.

Inicialización de TPM para usuarios de TXT 1.2

Pasos

1. Mientras se inicia el sistema, presione F2 para ejecutar el programa configuración del sistema.
2. En la pantalla **System Setup Main Menu (Menú principal de la configuración del sistema)**, haga clic en **System BIOS (BIOS del sistema) > System Security Settings (Configuración de seguridad del sistema)**.
3. Desde la opción **TPM Security (Seguridad del TPM)**, seleccione **On with Preboot Measurements (Encendido con medidas previas al arranque)**.
4. Desde la opción **TPM Command (Comando de TPM)**, seleccione **Activate (Activar)**.
5. Guarde la configuración.
6. Reinicie el sistema.
7. Abra la **Configuración del sistema** de nuevo.
8. En la pantalla **System Setup Main Menu (Menú principal de la configuración del sistema)**, haga clic en **System BIOS (BIOS del sistema) > System Security Settings (Configuración de seguridad del sistema)**.
9. Desde la opción **Intel TXT (TXT de Intel)**, seleccione **On (Activado)**.

Inicialización de TPM 2.0 para usuarios de TXT

Pasos

1. Mientras se inicia el sistema, presione F2 para ejecutar el programa configuración del sistema.
2. En la pantalla **System Setup Main Menu (Menú principal de la configuración del sistema)**, haga clic en **System BIOS (BIOS del sistema) > System Security Settings (Configuración de seguridad del sistema)**.
3. En la opción **Seguridad del TPM**, seleccione **Encendida**.
4. Guarde la configuración.
5. Reinicie el sistema.
6. Abra la **Configuración del sistema** de nuevo.
7. En la pantalla **System Setup Main Menu (Menú principal de la configuración del sistema)**, haga clic en **System BIOS (BIOS del sistema) > System Security Settings (Configuración de seguridad del sistema)**.
8. Seleccione la opción **Configuración avanzada del TPM**.
9. En la opción **Selección de algoritmo de TPM2**, seleccione **SHA256** y regrese a la pantalla **Configuración de seguridad del sistema**.
10. En la pantalla **Configuración de seguridad del sistema**, en la opción **Intel TXT**, seleccione **Encendido**.
11. Guarde la configuración.
12. Reinicie el sistema.

Panel de control

Extracción del ensamblaje del panel de control

Requisitos previos

1. Siga las reglas de seguridad que se enumeran en [Instrucciones de seguridad](#).
2. Siga el procedimiento que se indica en [Antes de trabajar en el interior del sistema](#).

Pasos

1. Mediante un destornillador Phillips n.º 2, quite el tornillo que fija el panel de control al sistema.
2. Desconecte el cable del panel de control y el cable USB del panel de control de la placa base.



PRECAUCIÓN: No ejerza demasiada fuerza al extraer los cables del panel de control porque podría dañar los conectores.

3. Deslice el panel de control para quitarlo del sistema.
4. Para quitar la etiqueta de información, realice los pasos siguientes:
 - a. Ubique y presione las lengüetas de la etiqueta de información.
 - b. Empuje la etiqueta de información para sacarla de la ranura del panel de control.



Ilustración 84. Extracción del ensamblaje del panel de control

i **NOTA:** Conserve la etiqueta de información para colocarla en el panel de control nuevo.

Siguientes pasos

1. [Reemplace el ensamblaje del panel de control.](#)

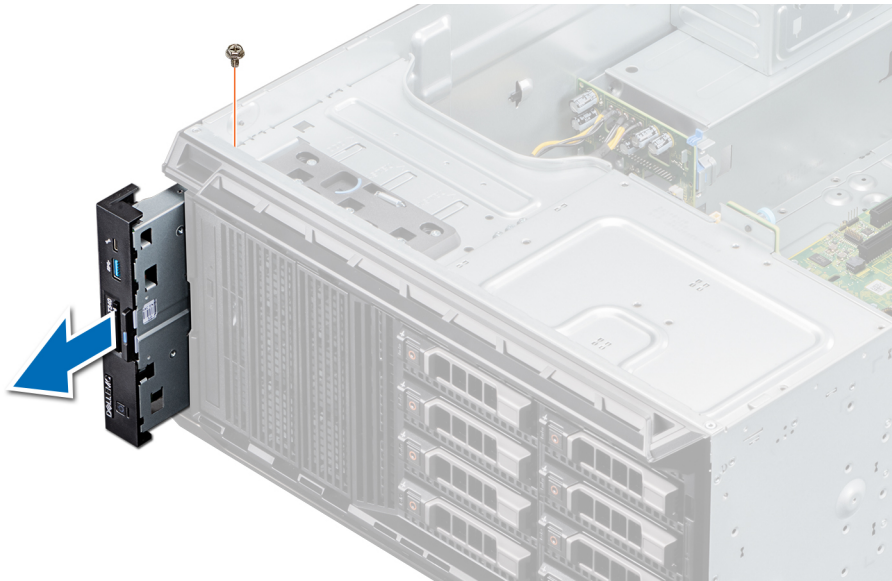
Instalación del ensamblaje del panel de control

Requisitos previos

Siga las reglas de seguridad que se enumeran en [Instrucciones de seguridad](#).

Pasos

1. Sustituya la etiqueta de información en blanco situada en el panel de control nuevo por la etiqueta de información perteneciente al panel de control anterior.
2. Para colocar la etiqueta de información, insértela en la ranura del panel de control destinada a tal fin.
3. Conecte el cable del panel de control y el cable USB del panel de control al ensamblaje del panel de control.
4. Alinee e inserte el panel de control en la ranura del panel de control del sistema.
5. Fije el panel de control al sistema mediante el tornillo.
6. Conecte el cable del panel de control y el cable USB del panel de control a la placa base.

Ilustración 85. Instalación del ensamblaje del panel de

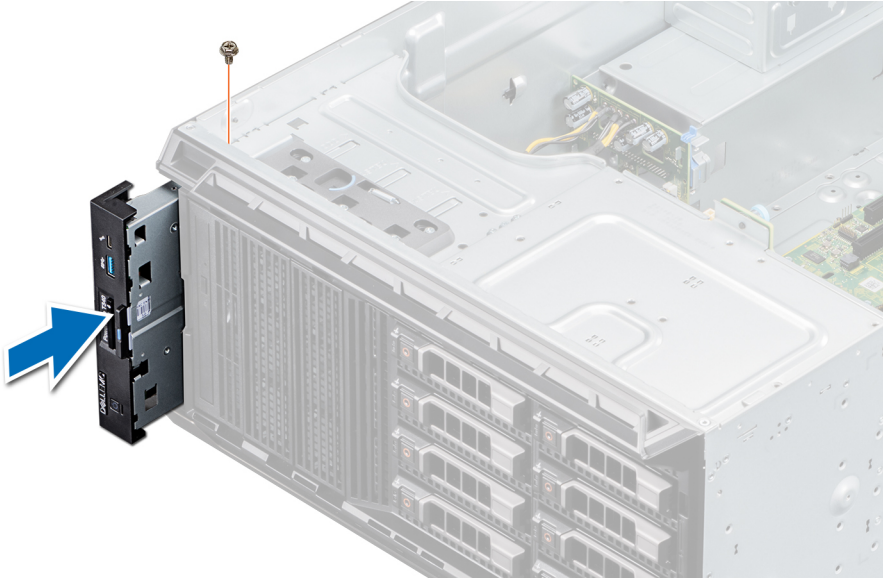

control

Siguientes pasos

1. Siga el procedimiento que se indica en [Después de trabajar en el interior del sistema](#).

Puentes y conectores

Este tema proporciona información específica sobre los puentes. También se incluye información básica sobre puentes e interruptores y se describen los conectores en las distintas placas del sistema. Los puentes de la tarjeta madre del sistema ayudan a deshabilitar las contraseñas de configuración y del sistema. Debe conocer los conectores de la tarjeta madre del sistema para instalar componentes y cables correctamente.

Temas:

- Puentes y conectores de la placa base
- Configuración del puente de la placa base
- Cómo deshabilitar la contraseña olvidada

Puentes y conectores de la placa base



Ilustración 86. Puentes y conectores de la tarjeta madre del sistema de T340

Tabla 8. Conectores de la placa base

Tabla 8. Conectores de la placa base

Elemento	Conector	Descripción
1	FP_USB	Conector USB del panel frontal
2	PIB_CONN	Conector de señal de la placa mediadora de alimentación
3	BP_SIG	Conector de señales del plano posterior
4	CPU PCIE_G3_X8 de ranura 1	Conector de tarjeta PCIe 1
5	Ranura 2 PCIE_G3_X8 CPU	Conector de tarjeta PCIe 2
6	Ranura 3 PCIE_G3_X1 PCH	Conector de tarjeta PCIe 3
7	LED (7)	Indicadores LED de diagnóstico de la tarjeta madre del sistema
8	INT_USB_3.0	USB interno
9	Ranura 4 PCIE_G3_X4 PCH	Conector de tarjeta PCIe 4
10	T_INTRUSION	Conector del interruptor de intrusión
11	SYS_FAN	Ventilador
12	P2	Conector de alimentación de CPU P2
13	A1, A2, A3, A4	Socket de módulo de memoria
14	P1	Alimentación del sistema P1
15	SATA 0-3	Conector del mini cable SAS
16	SATA_ODD/SSD	Conector de la unidad de disco óptico
17	PWR_EVNT	Evento de alimentación
18	J_SATA_2	Conector SATA 2
19	CPU	Procesador
20	NVRAM_CLR	Puente de contraseña NVRAM
21	TPM	Conector del módulo de plataforma segura
22	PWRD_EN	Puente de contraseña de restablecimiento del BIOS
23	IDSDM + vFlash	Conector de vFlash + IDSDM
24	Batería de tipo botón	Batería de tipo botón
25	CTRL_PNL	Panel de control

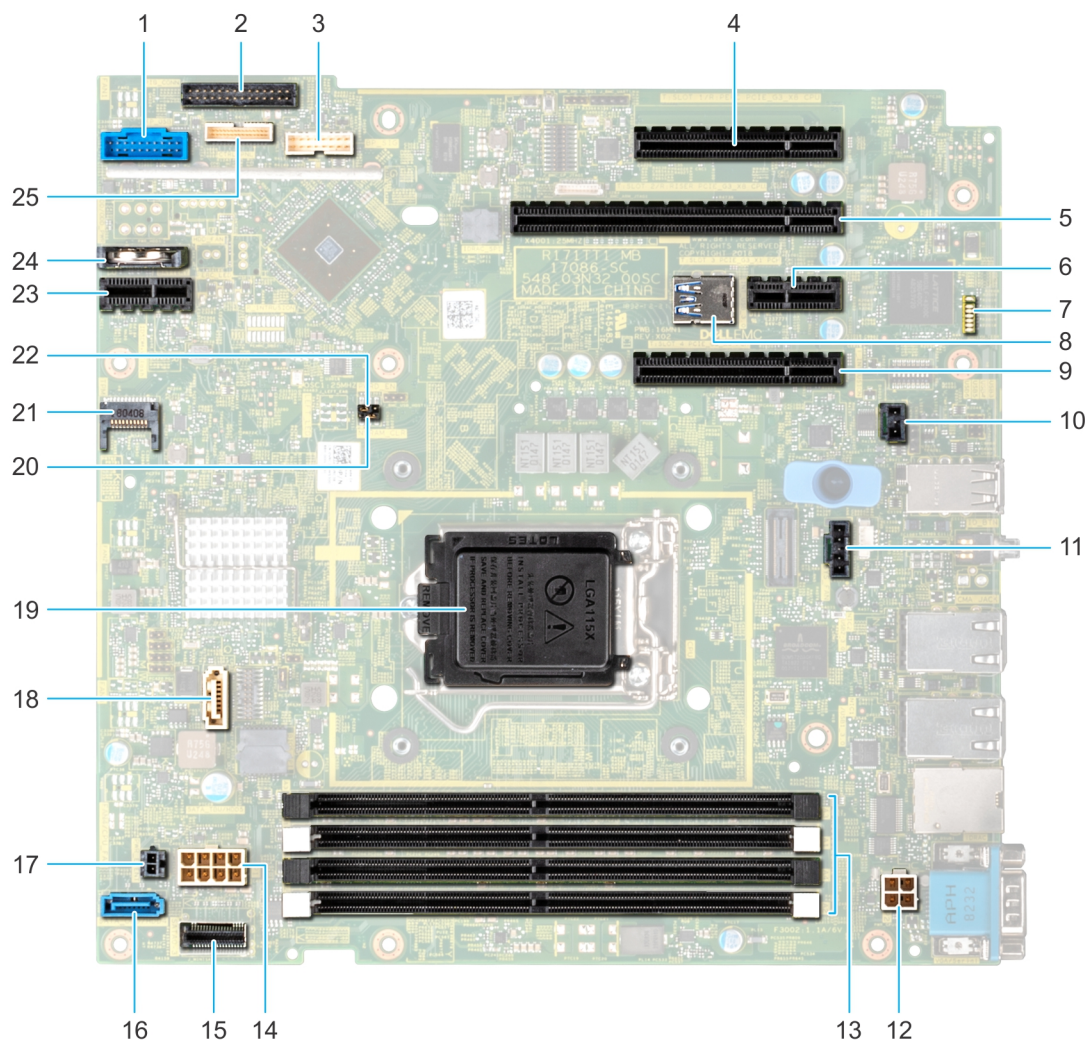
Configuración del puente de la placa base

Para obtener información sobre el restablecimiento del puente de contraseña para deshabilitar una contraseña, consulte la sección [Deshabilitación de una contraseña olvidada](#).

Cómo deshabilitar la contraseña olvidada

Las características de seguridad del software del sistema incluyen una contraseña del sistema y una contraseña de configuración. El puente de contraseña habilita y deshabilita las características de contraseña y borra cualquier contraseña actualmente en uso.

Requisitos previos

⚠ PRECAUCIÓN: Muchas de las reparaciones deben ser realizadas únicamente por un técnico de servicio autorizado. El usuario debe llevar a cabo únicamente las tareas de solución de problemas y las reparaciones sencillas autorizadas en la documentación del producto o indicadas por el personal de servicio y de asistencia en línea o telefónica. Los daños

causados por reparaciones no autorizadas por Dell no están cubiertos por la garantía. Lea y siga las instrucciones de seguridad que se envían con el producto.

Pasos

1. Apague el sistema, incluidos los periféricos conectados, y desconéctelo de la toma de corriente.
2. Quite la cubierta del sistema.
3. Mueva el puente de la tarjeta madre de las patas 2 y 4 a las patas 4 y 6.
4. Instale la cubierta del sistema.

Las contraseñas existentes no se deshabilitan (borran) hasta que el sistema se inicie con el puente en las clavijas 4 y 6. Sin embargo, antes de asignar una nueva contraseña del sistema o de configuración, deberá regresar el puente a las clavijas 2 y 4.

 **NOTA:** Si asigna una nueva contraseña del sistema o de configuración con el puente en las patas 4 y 6, el sistema deshabilitará las nuevas contraseñas la próxima vez que se inicie.

5. Vuelva a conectar el sistema a la toma de corriente y enciéndalo junto con los periféricos que tenga conectados.
6. Apague el sistema, incluidos los periféricos conectados, y desconéctelo de la toma de corriente.
7. Quite la cubierta del sistema.
8. Mueva el puente de la tarjeta madre de las patas 4 y 6 a las patas 2 y 4.
9. Instale la cubierta del sistema.
10. Vuelva a conectar el sistema a la toma de corriente y enciéndalo junto con los periféricos que tenga conectados.
11. Asigne una nueva contraseña del sistema o de configuración.

Diagnósticos del sistema y códigos indicadores

Los indicadores de diagnóstico situados en el panel frontal del sistema muestran el estado del sistema durante el inicio del sistema.

Temas:

- Códigos indicadores de la condición del sistema y de ID. del sistema
- Códigos del indicador LED de iDRAC directo
- Códigos de los indicadores de la NIC
- Códigos indicadores de la unidad de suministro de energía cableada no redundante
- Códigos del indicador de la unidad de fuente de alimentación
- Códigos indicadores de unidades
- Diagnósticos del sistema

Códigos indicadores de la condición del sistema y de ID. del sistema

El indicador de ID y estado del sistema está ubicado en el panel frontal del sistema.



Ilustración 87. Indicador de estado e ID del sistema

Tabla 9. Códigos indicadores de la condición del sistema y de ID. del sistema

Código indicador de ID y estado del sistema	Estado
Azul fijo	Indica que el sistema está encendido y en buen estado, y el modo de ID del sistema no está activo. Presione el botón de ID y estado del sistema para cambiar al modo de ID del sistema.
Azul parpadeante	Indica que el modo de ID del sistema está activo. Presione el botón de ID y estado del sistema para cambiar al modo de estado del sistema.
Ámbar fijo	Indica que el sistema se encuentra en modo a prueba de fallas. Si el problema persiste, consulte la sección Obtener ayuda.
Luz ámbar parpadeante	Indica que el sistema tiene una falla. Verifique el registro de eventos del sistema para consultar mensajes de error específicos. Para obtener información sobre los mensajes de sucesos y error generados por el firmware del sistema y los agentes que supervisan los componentes del sistema, consulte qrl.dell.com > Buscar > Código de error , escriba el código de error y, a continuación, haga clic en Buscar .

Códigos del indicador LED de iDRAC directo

El indicador LED de iDRAC directo se enciende para indicar que el puerto está conectado y se usa como parte del subsistema de iDRAC.

Se puede configurar la iDRAC directa mediante un cable de USB a microUSB (tipo AB), que puede conectarse la computadora portátil o tableta. En la siguiente tabla, se describe la actividad de la iDRAC directa cuando el puerto de la iDRAC directa está activo:

Tabla 10. Códigos del indicador LED de iDRAC directo

Tabla 10. Códigos del indicador LED de iDRAC directo

Código del indicador LED de la iDRAC directa	Estado
Luz verde fija durante dos segundos	Indica que la computadora portátil o tableta está conectada.
Luz verde parpadeante (encendida durante dos segundos y apagada durante dos segundos)	Indica que se reconoce la computadora portátil o la tableta conectada.
Se apaga	Indica que la computadora portátil o tableta está desconectada.

Códigos de los indicadores de la NIC

Cada NIC en la parte posterior del sistema tiene indicadores que proporcionan información sobre la actividad y el estado del vínculo. El indicador LED de actividad indica si los datos fluyen por la NIC y el indicador LED de vínculo indica la velocidad de la red conectada.



Ilustración 88. Códigos de los indicadores de la NIC

1. Indicador LED de vínculo
2. Indicador LED de actividad

Tabla 11. Códigos de los indicadores de la NIC

Estado	Estado
Los indicadores de actividad y de vínculo están apagados.	La NIC no está conectada a la red.
El indicador de vínculo se ilumina en color verde y el indicador de actividad en color verde parpadeante.	La NIC está conectada a una red válida a la máxima velocidad de puerto y los datos se envían o reciben.
El indicador de vínculo se ilumina en color ámbar y el indicador de actividad en color verde parpadeante.	La NIC está conectada a una red válida a una velocidad de puerto menor a la máxima y los datos se envían o reciben.
El indicador de vínculo se ilumina en color verde y el indicador de actividad está apagado.	La NIC está conectada a una red válida a su velocidad de puerto máxima y los datos no se envían ni reciben.
El indicador de vínculo se ilumina en color ámbar y el indicador de actividad está apagado.	La NIC está conectada a una red válida a una velocidad de puerto menor a la máxima y los datos no se envían ni reciben.
El indicador de vínculo se ilumina en color verde parpadeante y el indicador de actividad está apagado.	La identificación de NIC está habilitada a través de la utilidad de configuración de NIC.

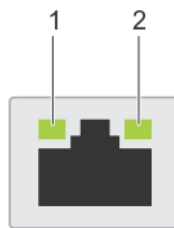
Códigos indicadores de la unidad de suministro de energía cableada no redundante

Pulse el botón de autodiagnóstico para llevar a cabo una comprobación rápida del estado de la unidad de fuente de alimentación (PSU) cableada no redundante del sistema.



Ilustración 89. Indicador de estado de la fuente de alimentación de CA cableada no redundante y botón de autodiagnóstico

1. Botón de autodiagnóstico
2. Indicador de estado de la unidad de fuente de alimentación de CA

Tabla 12. indicador de estado de la unidad de fuente de alimentación de CA no redundante

Patrón de los indicadores de alimentación	Estado
Apagado	La alimentación no está conectada o la fuente de alimentación es defectuosa.
Verde	Una fuente de alimentación válida está conectada a la unidad de fuente de alimentación y la unidad de fuente de alimentación está operativa.

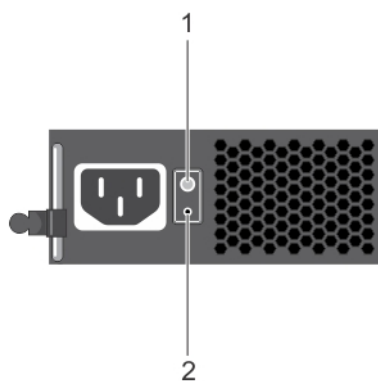
Códigos del indicador de la unidad de fuente de alimentación

Las unidades de suministro de energía (PSU) de CA tienen un asa translúcida iluminada que sirve como indicador. Indica si la alimentación está presente o ha fallado.



Ilustración 90. Indicador de estado de la unidad de fuente de alimentación de CA

1. Asa/indicador de estado de la PSU de CA

Tabla 13. Códigos indicadores de estado de la PSU de CA (continuación)

Códigos del indicador de alimentación	Estado
Verde	Una fuente de alimentación válida está conectada a la unidad de fuente de alimentación y la unidad de fuente de alimentación está operativa.
Luz ámbar parpadeante	Indica que existe un problema con la unidad de fuente de alimentación.
No se ilumina	La PSU no está conectada a la alimentación.
Luz verde parpadeante	Cuando el firmware de la PSU se está actualizando, el asa de la PSU parpadea en color verde.

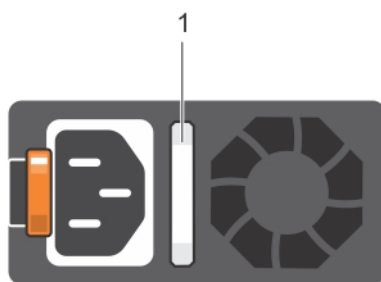
Tabla 13. Códigos indicadores de estado de la PSU de CA

Códigos del indicador de alimentación	Estado
Parpadea en verde y se apaga	<p> ⚠ PRECAUCIÓN: No desconecte el cable de alimentación ni la unidad de fuente de alimentación cuando actualice el firmware. Si se interrumpe la actualización del firmware, las PSU no funcionarán. </p> <p> Cuando conecta una PSU en caliente, el asa de la PSU parpadea en color verde cinco veces a una tasa de 4 Hz y se apaga. Esto indica que existe una condición de discordancia de la PSU respecto a la eficiencia, el conjunto de características, el estado o el voltaje compatible. </p> <p> ⚠ PRECAUCIÓN: Si hay dos PSU instaladas, ambas deben tener el mismo tipo de etiqueta, por ejemplo, etiqueta de rendimiento de potencia extendida (EPP). No se pueden combinar PSU de generaciones anteriores de servidores PowerEdge, incluso si tienen la misma tasa de potencia. Esto da lugar a una condición de discordancia en la PSU o a una falla al encender el sistema. </p> <p> ⚠ PRECAUCIÓN: Cuando corrija una condición de discordancia en la PSU, reemplace solo la PSU con indicador parpadeante. Intercambiar la PSU para crear un par coincidente puede dar lugar a un estado de error y a un apagado inesperado del sistema. Para cambiar de una configuración de alto rendimiento a una de bajo rendimiento o viceversa, deberá apagar el sistema. </p> <p> ⚠ PRECAUCIÓN: Las PSU de CA son compatibles con voltajes de entrada de 240 V y 120 V, excepto las PSU Titanium, que solo son compatibles con 240 V. Cuando dos PSU idénticas reciben diferentes voltajes de entrada, pueden provocar tensiones diferentes y producir un error de compatibilidad. </p> <p> ⚠ PRECAUCIÓN: Si se utilizan 2 PSU, deben ser del mismo tipo y deben tener la misma alimentación de salida máxima. </p>

Códigos indicadores de unidades

Los LED del portaunidades indican el estado de cada unidad. Cada portaunidades del sistema tiene dos LED: un LED de actividad (verde) y un LED de estado (bicolor, verde/ámbar). El LED de actividad parpadea cuando se accede a la unidad.



Ilustración 91. Indicadores de unidades en el plano posterior de la unidad y de la bandeja media de la unidad

1. Indicador LED de actividad de la unidad
2. Indicador LED de estado de la unidad
3. Etiqueta de capacidad de la unidad

NOTA: Si la unidad se encuentra en modo Advanced Host Controller Interface (Interfaz de controladora host avanzada o AHCI), el indicador LED de estado no se encenderá.

Tabla 14. Códigos indicadores de unidades

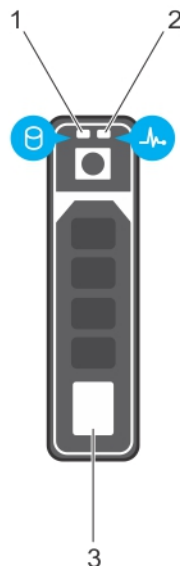
Código indicador de estado de la unidad	Estado
Parpadea en verde dos veces por segundo	Identificación de la unidad o preparación para la extracción.
Apagado	Unidad lista para la extracción. NOTA: El indicador de estado de la unidad permanece apagado hasta que se inicializan todas las unidades una vez encendido el sistema. Durante este tiempo, las unidades no están listas para su extracción.
Parpadea en verde, en ámbar y a continuación se apaga	Error predictivo de la unidad
Parpadea en ámbar cuatro veces por segundo	Error de la unidad.
Parpadea en verde lentamente.	Recreación de la unidad.
Luz verde fija	Unidad en línea.
Parpadea en color verde durante tres segundos, en ámbar durante tres segundos y se apaga después de seis segundos	Recreación detenida.

Diagnósticos del sistema

Si experimenta algún problema con el sistema, ejecute los diagnósticos del sistema antes de ponerse en contacto con Dell para recibir asistencia técnica. El objetivo de ejecutar los diagnósticos del sistema es realizar pruebas en el hardware sin necesidad de otros equipos ni riesgo de pérdida de datos. Si no puede corregir el problema, el personal de servicio y soporte puede utilizar los resultados de las pruebas de diagnóstico para ayudarle a resolver el problema.

Diagnósticos incorporados del sistema de Dell

NOTA: Los diagnósticos incorporados del sistema de Dell también se conocen como diagnósticos Enhanced Pre-boot System Assessment (ePSA).

Los diagnósticos incorporados del sistema ofrecen un conjunto de opciones para determinados dispositivos o grupos de dispositivos que permiten:

- Ejecutar pruebas automáticamente o en modo interactivo
- Repetir las pruebas
- Visualizar o guardar los resultados de las pruebas
- Ejecutar pruebas exhaustivas para introducir pruebas adicionales que ofrezcan más información sobre los dispositivos que han presentado errores
- Ver mensajes de estado que indican si las pruebas se han completado correctamente
- Ver mensajes de error que informan de los problemas que se han encontrado durante las pruebas

Ejecución de los diagnósticos incorporados del sistema desde Boot Manager

Ejecute los diagnósticos incorporados del sistema (ePSA) si el sistema no se inicia.

Pasos

1. Cuando el sistema de esté iniciando, presione F11.
2. Utilice las teclas de flecha hacia arriba y hacia abajo para seleccionar **Utilidades del sistema > Iniciar diagnósticos**.
3. Como alternativa, cuando el sistema se inicie, presione F10 y seleccione **Diagnósticos de hardware > Ejecutar diagnósticos de hardware**.

Aparece la ventana **ePSA Pre-boot System Assessment (Evaluación del sistema de preinicio ePSA)**, que enumera todos los dispositivos detectados en el sistema. El diagnóstico comienza ejecutando las pruebas en todos los dispositivos detectados.

Resultados

Ejecución de los diagnósticos incorporados del sistema de Dell Lifecycle Controller

Pasos

1. Mientras se inicia el sistema, presione F10.
2. Seleccione **Hardware Diagnostics (Diagnósticos de hardware)** → **Run Hardware Diagnostics (Ejecutar los diagnósticos de hardware)**.
Aparece la ventana **ePSA Pre-boot System Assessment (Evaluación del sistema de preinicio ePSA)**, que enumera todos los dispositivos detectados en el sistema. El diagnóstico comienza ejecutando las pruebas en todos los dispositivos detectados.

Controles de la utilidad de diagnóstico del sistema

Menú	Descripción
Configuración	Muestra la configuración y la información de estado de todos los dispositivos detectados.
Resultados	Muestra los resultados de las pruebas ejecutadas.
Condición del sistema	Muestra una visión general actual del rendimiento del sistema.
Registro de eventos	Muestra un registro que incluye las pruebas ejecutadas en el sistema y cuándo se realizaron. Se muestra si hay, al menos, una descripción de evento registrada.

Obtención de ayuda

Temas:

- [Información de servicio de reciclaje o final del ciclo de vida](#)
- [Cómo ponerse en contacto con Dell](#)
- [Acceso a la información del sistema mediante QRL](#)
- [Obtención de asistencia automatizada con SupportAssist](#)

Información de servicio de reciclaje o final del ciclo de vida

Se ofrecen servicios de retiro y reciclaje para este producto en determinados países. Si desea desechar los componentes del sistema, visite www.dell.com/recyclingworldwide y seleccione el país pertinente.

Cómo ponerse en contacto con Dell

Dell proporciona varias opciones de servicio y asistencia en línea y por teléfono. Si no dispone de una conexión a Internet activa, puede encontrar información de contacto en la factura de compra, en el comprobante de entrega o en el catálogo de productos de Dell. La disponibilidad varía según el país y el producto y es posible que algunos de los servicios no estén disponibles en su área. Si desea ponerse en contacto con Dell para tratar asuntos relacionados con las ventas, la asistencia técnica o el servicio al cliente:

Pasos

1. Vaya a www.dell.com/support/home
2. Seleccione su país del menú desplegable en la esquina inferior derecha de la página.
3. Para obtener asistencia personalizada:
 - a. Introduzca la etiqueta de servicio del sistema en el campo **Introducir etiqueta de servicio**.
 - b. Haga clic en **Enviar**.
Aparece la página de asistencia que muestra las diferentes categorías de asistencia.
4. Para obtener asistencia general:
 - a. Seleccione la categoría del producto.
 - b. Seleccione el segmento del producto.
 - c. Seleccione el producto.
Aparece la página de asistencia que muestra las diferentes categorías de asistencia.
5. Para obtener detalles de contacto de Dell Global Technical Support:
 - a. Haga clic en [Soporte técnico global](#)
 - b. La página **Contact Technical Support (Contactar con el servicio de asistencia técnica)** se muestra con detalles para llamar a, hablar por chat con, o enviar correos electrónicos al equipo de Dell Global Technical Support.

Acceso a la información del sistema mediante QRL

Puede usar el localizador de recursos rápido (QRL) ubicado en la etiqueta de información en la parte frontal de PowerEdge para acceder a la información acerca de PowerEdge.

Requisitos previos

Asegúrese de que el teléfono inteligente o la tableta tenga el escáner de código QR instalado.

El QRL contiene la siguiente información acerca del sistema:

- Vídeos explicativos
- Materiales de referencia, incluido el Manual de instalación y servicio y la descripción general mecánica
- La etiqueta de servicio del sistema para acceder de manera rápida su configuración hardware específica y la información de la garantía
- Un vínculo directo a Dell para ponerse en contacto con el servicio de asistencia técnica y equipos de ventas

Pasos

1. Vaya a www.dell.com/qrl y navegue hasta el producto específico o
2. Utilice el teléfono inteligente o la tableta para escanear el código de recursos rápidos (QR) específico del modelo en el sistema o en la sección de Localizador de recursos rápidos.

Localizador de recursos rápido para el sistema PowerEdge T340 de Dell EMC



Ilustración 92. Localizador de recursos rápido para el sistema PowerEdge T340 de Dell EMC

Obtención de asistencia automatizada con SupportAssist

Dell EMC SupportAssist es una oferta de Dell EMC Services opcional que automatiza el soporte técnico para los dispositivos de red, almacenamiento y servidor de Dell EMC. Mediante la instalación y configuración de una aplicación de SupportAssist en su ambiente de TI, puede recibir los siguientes beneficios:

- **Detección de problemas automatizada:** SupportAssist supervisa los dispositivos de Dell EMC y detecta automáticamente los problemas de hardware, proactivamente y predictivamente.
- **Creación de casos automatizada:** cuando se detecta un problema, SupportAssist abre automáticamente un caso de soporte con el soporte técnico de Dell EMC.
- **Recopilación de diagnósticos automatizada:** SupportAssist recopila automáticamente información de estado del sistema de sus dispositivos y la carga de forma segura a Dell EMC. El soporte técnico de Dell EMC utiliza esta información para solucionar el problema.
- **Comunicación proactiva:** un agente de soporte técnico de Dell EMC se comunica con usted acerca del caso de soporte y le ayuda a resolver el problema.

Los beneficios disponibles varían en función de la licencia de Dell EMC Services adquirida para el dispositivo. Para obtener más información acerca de SupportAssist, vaya a www.dell.com/supportassist.

Recursos de documentación

En esta sección se proporciona información sobre los recursos de documentación para el sistema.

Para ver el documento que aparece en la tabla de recursos de documentación, realice lo siguiente:

- En el sitio web de soporte de Dell EMC:
 1. Haga clic en el vínculo de documentación que se proporciona en la columna Ubicación de la tabla.
 2. Haga clic en el producto necesario o la versión del producto necesaria.
-  **NOTA:** Para localizar el nombre y modelo del producto, consulte la parte frontal del sistema.
- 3. En la página de Soporte para productos, haga clic en **Manuales y documentos**.
- Mediante los motores de búsqueda, realice lo siguiente:
 - Escriba el nombre y la versión del documento en el cuadro de búsqueda.

Tabla 15. Recursos de documentación adicional para el sistema (continuación)

Tarea	Documento	Ubicación
Configuración del sistema	<p>Para obtener más información sobre la instalación y sujeción del sistema en un rack, consulte la Guía de instalación del riel incluida con su solución de rack.</p> <p>Para obtener información acerca de la configuración del sistema, consulte el documento <i>Guía de introducción</i> enviado con el sistema.</p>	www.dell.com/poweredgemanuals
Configuración del sistema	<p>Para obtener más información sobre las funciones de la iDRAC, la configuración y el registro en la iDRAC, y la administración del sistema de forma remota, consulte la Guía del usuario de Integrated Dell Remote Access Controller.</p> <p>Para obtener más información para entender los subcomandos del administrador de controladora de acceso remoto (RACADM) y las interfaces de RACADM compatibles, consulte la Guía de la CLI de RACADM para iDRAC.</p> <p>Para obtener más información acerca de Redfish y el protocolo, los esquemas compatibles y la creación de eventos de Redfish implementados en iDRAC, consulte la guía de API de Redfish.</p> <p>Para obtener más información sobre descripciones de objetos y grupos de base de datos de propiedad de la iDRAC, consulte la Guía del registro de atributos.</p> <p>Para obtener más información sobre la tecnología Intel QuickAssist, consulte la Guía del usuario de</p>	www.dell.com/poweredgemanuals

Tabla 15. Recursos de documentación adicional para el sistema (continuación)

Tarea	Documento	Ubicación
	Integrated Dell Remote Access Controller.	
	<p>Para obtener más información sobre versiones anteriores de los documentos de iDRAC, realice lo siguiente:</p> <p>Para identificar la versión de la iDRAC disponible en el sistema, en la interfaz web de la iDRAC, haga clic en ? > Acerca de.</p>	www.dell.com/idracmanuals
	Para obtener información sobre la instalación del sistema operativo, consulte la documentación del sistema operativo.	www.dell.com/operatingsystemmanuals
	Para obtener información sobre la actualización de controladores y firmware, consulte la sección Métodos para descargar firmware y controladores en este documento.	www.dell.com/support/drivers
Administración del sistema	Para obtener más información sobre el software de administración de sistemas ofrecidos por Dell, consulte la Dell OpenManage Systems Management Overview Guide (Guía de descripción general de Dell OpenManage Systems Management).	www.dell.com/poweredgemanuals
	Para obtener información acerca de la configuración, el uso y la solución de problemas de OpenManage, consulte la Dell OpenManage Server Administrator User's Guide (Guía del usuario sobre el administrador de servidores Dell OpenManage).	www.dell.com/openmanagemanuals > OpenManage Server Administrator
	Para obtener más información sobre la instalación, el uso y la solución de problemas de Dell OpenManage Enterprise, consulte la Guía del usuario de Dell OpenManage Enterprise.	https://www.dell.com/openmanagemanuals
	Para obtener información sobre la instalación y el uso de Dell SupportAssist, consulte Dell EMC SupportAssist Enterprise User's Guide (Guía del usuario de Dell EMC SupportAssist Enterprise).	https://www.dell.com/serviceabilitytools
	Para obtener más información sobre la administración de sistemas empresariales de programas para socios, consulte los documentos de administración de sistemas OpenManage Connections Enterprise.	www.dell.com/openmanagemanuals

Tabla 15. Recursos de documentación adicional para el sistema

Tarea	Documento	Ubicación
	Cómo trabajar con controladores RAID Dell PowerEdge	<p>Para obtener información sobre las funciones de las controladoras RAID Dell PowerEdge (PERC), las controladoras de RAID de software o la tarjeta Boot Optimized Storage Subsystem y la implementación de las tarjetas, consulte la documentación de la controladora de almacenamiento.</p> <p>www.dell.com/storagecontrollermanuals</p>
Eventos y mensajes de error	<p>Para obtener información sobre los mensajes de sucesos y error generados por el firmware del sistema y los agentes que supervisan los componentes del sistema, consulte qrl.dell.com > Buscar > Código de error, escriba el código de error y, a continuación, haga clic en Buscar.</p>	<p>www.dell.com/qrl</p>
Solución de problemas del sistema	<p>Para obtener información sobre cómo identificar y solucionar problemas del servidor PowerEdge, consulte Server Troubleshooting Guide (Guía de solución de problemas del servidor).</p>	<p>www.dell.com/poweredgemanuals</p>