

OptiPlex 7780 todo en uno

Manual de servicio



Notas, precauciones y advertencias

 **NOTA:** Una NOTA indica información importante que le ayuda a hacer un mejor uso de su producto.

 **PRECAUCIÓN:** Una PRECAUCIÓN indica la posibilidad de daños en el hardware o la pérdida de datos, y le explica cómo evitar el problema.

 **AVISO:** Un mensaje de AVISO indica el riesgo de daños materiales, lesiones corporales o incluso la muerte.

Tabla de contenido









Capítulo 1: Instrucciones de seguridad.....	6
Antes de manipular el interior del equipo.....	6
Antes de empezar	7
Protección contra descargas electrostáticas (ESD).....	7
Kit de servicio sobre el terreno contra descargas electrostáticas	7
Transporte de componentes delicados.....	8
Después de manipular el interior del equipo.....	9
Capítulo 2: Extracción e instalación de componentes.....	10
Herramientas recomendadas.....	10
Lista de tornillos.....	10
Soporte.....	12
Extracción de la base articulada.....	12
Instalación de la base articulada.....	14
Extracción de la base de altura regulable.....	15
Instalación de la base de altura regulable.....	16
Cubierta de cables: opcional.....	17
Extracción de la cubierta de cables.....	17
Instalación de la cubierta de cables.....	19
Cubierta posterior.....	20
Extracción de la cubierta posterior.....	20
Instalación de la cubierta posterior.....	22
Unidad de disco duro.....	23
Extracción del disco duro.....	23
Instalación del disco duro.....	24
Módulos de memoria.....	25
Extracción de los módulos de memoria.....	25
Instalación de los módulos de memoria.....	26
Protector de la placa base.....	27
Extracción del protector de la placa base.....	27
Instalación del protector de la placa base.....	28
Unidad de estado sólido.....	29
Extracción de la unidad de estado sólido M.2 2230.....	29
Instalación de la unidad de estado sólido M.2 2230.....	30
Extracción de la unidad de estado sólido M.2 2280/el módulo de memoria Intel Optane.....	31
Instalación de la unidad de estado sólido M.2 2280/el módulo de memoria Intel Optane.....	32
Ventilador del sistema.....	33
Extracción del ventilador del sistema.....	33
Instalación del ventilador del sistema.....	34
Batería de tipo botón.....	35
Extracción de la batería de tipo botón.....	35
Instalación de la batería de tipo botón.....	36
Tarjeta inalámbrica.....	37
Extracción de la tarjeta inalámbrica.....	37

Instalación de la tarjeta inalámbrica.....	38
Ensamblaje de la cámara.....	40
Extracción del ensamblaje de la cámara.....	40
Instalación del ensamblaje de la cámara.....	41
Cubierta inferior.....	42
Extracción de la cubierta inferior.....	42
Instalación de la cubierta inferior.....	43
Unidad de fuente de alimentación.....	44
Extracción de la fuente de alimentación (PSU).....	44
Instalación de la fuente de alimentación (PSU).....	46
Ventilador de la fuente de alimentación.....	48
Extracción del ventilador de la PSU.....	48
Instalación del ventilador de la PSU.....	49
Disipador de calor.....	49
Extracción del disipador de calor: UMA.....	49
Instalación del disipador de calor: UMA.....	50
Extracción del disipador de calor: discreto.....	51
Instalación del disipador de calor: discreto.....	52
Procesador.....	53
Extracción del procesador.....	53
Instalación del procesador.....	54
Soporte de E/S posterior.....	56
Extracción del soporte de I/O posterior.....	56
Instalación del soporte de I/O posterior.....	58
Tarjeta madre.....	59
Extracción de la tarjeta madre.....	59
Instalación de la tarjeta madre.....	62
Altavoces.....	65
Extracción de los altavoces.....	65
Instalación de los altavoces.....	66
Placa del botón de encendido.....	68
Extracción de la placa del botón de encendido.....	68
Instalación de la placa del botón de encendido.....	68
Micrófonos.....	69
Extracción de los micrófonos.....	69
Instalación de los micrófonos.....	70
Placa de E/S lateral.....	71
Extracción de la placa de I/O lateral.....	71
Instalación de la placa de I/O lateral.....	73
Placa de audio.....	74
Extracción de la placa de audio.....	74
Instalación de la placa de audio.....	75
Antenas.....	76
Extracción de los módulos de la antena.....	76
Instalación de los módulos de la antena.....	77
Panel de la pantalla.....	78
Extracción del panel de visualización.....	78
Instalación del panel de pantalla.....	79
Marco intermedio.....	81
Extracción del marco intermedio.....	81

Instalación de la trama intermedia.....	83
Capítulo 3: Software.....	85
Sistema operativo.....	85
Descarga de los controladores de Windows.....	85
Capítulo 4: System Setup (Configuración del sistema).....	86
Descripción general de BIOS.....	86
Acceso al programa de configuración del BIOS.....	86
Teclas de navegación.....	86
Secuencia de arranque.....	86
Opciones de configuración del sistema.....	87
Contraseña del sistema y de configuración.....	94
Asignación de una contraseña de configuración del sistema.....	94
Eliminación o modificación de una contraseña de configuración del sistema existente.....	95
Capítulo 5: Solución de problemas.....	96
Diagnóstico de verificación de rendimiento del sistema previo al arranque de Dell SupportAssist.....	96
Ejecución de la comprobación de rendimiento del sistema previa al arranque de SupportAssist.....	96
Botón de autoprueba integrada de la pantalla.....	97
Diagnóstico.....	97
Recuperación del sistema operativo.....	99
Flash del BIOS (memoria USB).....	99
Actualización del BIOS.....	99
Ciclo de apagado y encendido de wifi.....	100
Liberación de alimentación residual.....	100
Capítulo 6: Obtención de ayuda y contacto con Dell.....	101

Instrucciones de seguridad

Utilice las siguientes reglas de seguridad para proteger su computadora de posibles daños y garantizar su seguridad personal. A menos que se indique lo contrario, en cada procedimiento incluido en este documento se asume que ha leído la información de seguridad enviada con la computadora.

-  **NOTA:** Antes trabajar en el interior del equipo, siga las instrucciones de seguridad que se entregan con el equipo. Para obtener información adicional sobre prácticas de seguridad recomendadas, consulte la página principal de cumplimiento de normativas en www.dell.com/regulatory_compliance.
-  **NOTA:** Desconecte todas las fuentes de energía antes de abrir la cubierta o los paneles del equipo. Una vez que termine de trabajar en el interior del equipo, vuelva a colocar todas las cubiertas, los paneles y los tornillos antes de conectarlo a la toma eléctrica.
-  **PRECAUCIÓN:** Para evitar dañar el equipo, asegúrese de que la superficie de trabajo sea plana y esté limpia.
-  **PRECAUCIÓN:** Manipule los componentes y las tarjetas con cuidado. No toque los componentes ni los contactos de una tarjeta. Sujete la tarjeta por los bordes o por el soporte metálico. Sujete un componente, como un procesador, por sus bordes y no por sus patas.
-  **PRECAUCIÓN:** Solo debe realizar la solución de problemas y las reparaciones según lo autorizado o señalado por el equipo de asistencia técnica de Dell. La garantía no cubre los daños por reparaciones no autorizadas por Dell. Consulte las instrucciones de seguridad que se envían con el producto o disponibles en www.dell.com/regulatory_compliance.
-  **PRECAUCIÓN:** Antes de tocar los componentes del interior de la computadora, conéctese a tierra. Para ello, use una muñequera de conexión a tierra o toque una superficie metálica sin pintar, como el metal de la parte posterior de la computadora. Mientras trabaja, toque periódicamente una superficie metálica sin pintar para disipar la electricidad estática y evitar que puedan dañarse los componentes internos.
-  **PRECAUCIÓN:** Cuando desconecte un cable, tire de su conector o de su lengüeta de tiro, y no del propio cable. Algunos cables poseen conectores con lengüetas de bloqueo o tornillos de apriete manual que debe desenganchar antes de desconectar el cable. Al desconectar los cables, manténgalos alineados de manera uniforme para evitar doblar las patas del conector. Al conectar los cables, asegúrese de que los puertos y conectores estén orientados y alineados correctamente.
-  **PRECAUCIÓN:** Presione y expulse las tarjetas que pueda haber instaladas en el lector de tarjetas multimedia.
-  **NOTA:** Es posible que el color del equipo y de determinados componentes tengan un aspecto distinto al que se muestra en este documento.

Temas:

- [Antes de manipular el interior del equipo](#)
- [Protección contra descargas electrostáticas \(ESD\)](#)
- [Kit de servicio sobre el terreno contra descargas electrostáticas](#)
- [Transporte de componentes delicados](#)
- [Después de manipular el interior del equipo](#)

Antes de manipular el interior del equipo

-  **NOTA:** Las imágenes en este documento pueden ser diferentes de la computadora en función de la configuración que haya solicitado.

Antes de empezar

Pasos

1. Guarde y cierre todos los archivos abiertos y salga de todas las aplicaciones abiertas.
2. Apague el equipo. Haga clic en **Inicio** >  **Alimentación** > **Apagar**.

 **NOTA:** Si utiliza otro sistema operativo, consulte la documentación de su sistema operativo para conocer las instrucciones de apagado.

3. Desconecte su equipo y todos los dispositivos conectados de las tomas de alimentación eléctrica.
4. Desconecte del equipo todos los dispositivos de red y periféricos conectados como el teclado, el mouse y el monitor.
5. Extraiga cualquier tarjeta de medios y disco óptico del equipo, si corresponde.
6. Una vez que el equipo esté desconectado, presione el botón de encendido y manténgalo presionado durante aproximadamente 5 segundos para descargar a tierra la placa base.

 **PRECAUCIÓN:** Coloque el equipo sobre una superficie plana, suave y limpia para evitar que se raye la pantalla.

7. Coloque el equipo boca abajo.

Protección contra descargas electrostáticas (ESD)

La ESD es una preocupación importante cuando se manipulan componentes electrónicos, especialmente componentes sensibles como tarjetas de expansión, procesadores, memorias DIMM y tarjetas madre del sistema. Cargas muy ligeras pueden dañar los circuitos de maneras que tal vez no sean evidentes y causar, por ejemplo, problemas intermitentes o acortar la duración de los productos. Mientras la industria exige requisitos de menor alimentación y mayor densidad, la protección contra ESD es una preocupación que aumenta.

Debido a la mayor densidad de los semiconductores utilizados en los últimos productos Dell, la sensibilidad a daños estáticos es actualmente más alta que la de los productos Dell anteriores. Por este motivo, ya no se pueden aplicar algunos métodos previamente aprobados para la manipulación de piezas.

Dos tipos reconocidos de daños por ESD son catastróficos e intermitentes.

- **Catastróficos:** las fallas catastróficas representan aproximadamente un 20 por ciento de las fallas relacionadas con la ESD. El daño origina una pérdida total e inmediata de la funcionalidad del dispositivo. Un ejemplo de falla catastrófica es una memoria DIMM que ha recibido un golpe estático, lo que genera inmediatamente un síntoma "No POST/No Video" (No se ejecuta la autoprueba de encendido/no hay reproducción de video) con un código de sonido emitido por falta de memoria o memoria no funcional.
- **Intermitentes:** las fallas intermitentes representan aproximadamente un 80 por ciento de las fallas relacionadas con la ESD. La alta tasa de fallas intermitentes significa que la mayor parte del tiempo no es fácil reconocer cuando se producen daños. La DIMM recibe un golpe estático, pero el trazado tan solo se debilita y no refleja inmediatamente los síntomas relacionados con el daño. El seguimiento debilitado puede tardar semanas o meses en desaparecer y, mientras tanto, puede causar degradación en la integridad de la memoria, errores intermitentes en la memoria, etc.

El tipo de daño más difícil de reconocer y solucionar es una falla intermitente (también denominada latente).

Realice los siguientes pasos para evitar daños por ESD:

- Utilice una pulsera de descarga electrostática con cable que posea una conexión a tierra adecuada. Ya no se permite el uso de muñequeras antiestáticas inalámbricas porque no proporcionan protección adecuada. También, tocar el chasis antes de manipular las piezas no garantiza la adecuada protección contra ESD en piezas con mayor sensibilidad a daños por ESD.
- Manipule todos los componentes sensibles a la electricidad estática en un área segura. Si es posible, utilice almohadillas antiestáticas para el suelo y la mesa de trabajo.
- Cuando saque un componente sensible a la estática de la caja de envío, no saque el material antiestático del componente hasta que esté listo para instalarlo. Antes de abrir el embalaje antiestático, asegúrese de descargar la electricidad estática del cuerpo.
- Antes de transportar un componente sensible a la estática, colóquelo en un contenedor o un embalaje antiestático.

Kit de servicio sobre el terreno contra descargas electrostáticas

El kit de servicio de campo no monitoreado es el kit de servicio más habitualmente utilizado. Cada kit de servicio de campo incluye tres componentes principales: alfombrilla antiestática, brazaletes y cable de enlace.

Componentes de un kit de servicio de campo ESD

Los componentes de un kit de servicio de campo ESD son los siguientes:

- **Alfombrilla antiestática:** la alfombrilla antiestática es disipadora, por lo que las piezas se pueden colocar sobre ella durante los procedimientos de servicio. Al utilizar una alfombrilla antiestática, el brazaletes debe estar ajustado y el cable de enlace debe estar conectado a la alfombrilla y a cualquier pieza de metal del sistema en el que se esté trabajando. Una vez implementadas correctamente, las piezas de repuesto pueden extraerse de la bolsa ESD y colocarse directamente sobre la alfombrilla. Los elementos sensibles a ESD están seguros en su mano, sobre la alfombrilla antiestática, en el sistema o en el interior una bolsa.
- **Brazaletes y cable enlace:** el brazaletes y el cable de enlace se pueden conectar directamente entre el brazaletes y las piezas de metal del hardware, si la alfombrilla ESD no es necesaria, o conectarse a la alfombrilla antiestática para proteger el hardware colocado temporalmente sobre la alfombrilla. La conexión física del brazaletes y el cable de enlace entre su piel, la alfombrilla antiestática y el hardware se conoce como "enlace". Utilice únicamente los kits de servicio de campo con un brazaletes, una alfombrilla y un cable de enlace. Nunca use brazaletes inalámbricos. Siempre tenga en cuenta que los cables internos de un brazaletes pueden dañarse debido al uso normal, por lo que deben verificarse periódicamente con un comprobador de brazaletes para evitar posibles daños del hardware a causa de una descarga electrostática. Se recomienda comprobar el brazaletes y el cable de enlace como mínimo una vez a la semana.
- **Comprobador de brazaletes ESD:** los cables dentro de un brazaletes ESD pueden dañarse a lo largo del tiempo. Al utilizar un kit no monitoreado, una mejor práctica es comprobar periódicamente el brazaletes antes de cada llamada de servicio y, como mínimo, una vez por semana. El comprobador de brazaletes es el mejor método para llevar a cabo esta prueba. Si no tiene su propio comprobador de brazaletes, consulte con su oficina regional para averiguar si lo tienen. Para realizar la comprobación, conecte el cable de enlace del brazaletes en el comprobador mientras está colocado en su muñeca y presione el botón para realizar la comprobación. Una luz LED verde indica que la prueba es satisfactoria; una luz LED roja y un sonido de alarma indican que la prueba no es satisfactoria.
- **Elementos aislantes:** es muy importante mantener los dispositivos sensibles a ESD, como las cajas de plástico de los disipadores de calor, alejados de las piezas internas que son aislantes y, a menudo, están muy cargadas.
- **Entorno de trabajo:** antes de implementar el kit de servicio de campo ESD, evalúe la situación en la ubicación del cliente. Por ejemplo, implementar el kit para un entorno de servidores es diferente a implementarlo para un entorno de equipos de escritorio o portátiles. Los servidores se instalan, por lo general, en un rack dentro de un centro de datos; pero los equipos de escritorio o portátiles se colocan, por lo general, en escritorios de oficina o cubículos. Siempre busque una gran zona de trabajo plana, libre de cables y lo suficientemente grande como para implementar el kit ESD y con el espacio adicional para alojar del tipo de sistema en reparación. El espacio de trabajo también debe estar libre de aislantes que puedan provocar un evento ESD. En el área de trabajo, los aislantes, como el poliestireno y otros plásticos, siempre deben moverse a, por lo menos, 12 pulgadas (o 30 centímetros) de distancia de las piezas sensibles antes de manipular físicamente cualquier componente de hardware.
- **Embalaje ESD:** todos los dispositivos sensibles a ESD deben transportarse y recibirse dentro de un embalaje antiestático. Es preferible el uso de bolsas antiestáticas, de metal. Sin embargo, siempre debe devolver la pieza dañada en el mismo embalaje y la misma bolsa ESD en la que se recibió. La bolsa antiestática debe doblarse y pegarse para quede bien cerrada; además, debe utilizarse el mismo material de embalaje de poliestireno de la caja original en la que se recibió la nueva pieza. Los dispositivos sensibles a ESD deben extraerse del embalaje solamente en una superficie de trabajo protegida contra ESD. Las piezas nunca deben colocarse sobre la bolsa antiestática porque solo el interior de la bolsa ofrece protección antiestática. Siempre coloque las piezas en su mano, sobre la alfombrilla antiestática, en el sistema o en el interior de una bolsa antiestática.
- **Transporte de componentes sensibles:** al transportar componentes sensibles a ESD, como piezas de reemplazo o piezas para devolver a Dell, es muy importante colocar dichas piezas dentro de bolsas antiestáticas para garantizar así un transporte seguro.

Resumen sobre la protección contra descargas eléctricas

Se recomienda que todos los técnicos de servicio de campo utilicen los tradicionales brazaletes con conexión a tierra ESD y la alfombrilla de protección antiestática en todo momento al reparar los productos Dell. Además, es fundamental que, al realizar el servicio, los técnicos mantengan las piezas sensibles separadas de todas las piezas aislantes y, asimismo, utilicen bolsas antiestáticas para transportar los componentes sensibles.

Transporte de componentes delicados

Cuando transporte componentes sensibles a descarga electrostática, como, piezas de reemplazo o piezas que hay que devolver a Dell, es muy importante que las coloque dentro de bolsas antiestáticas para garantizar un transporte seguro.

Elevación del equipo

Siga las pautas que se indican a continuación cuando deba levantar un equipo pesado:

⚠ PRECAUCIÓN: No levante un peso superior a 50 libras. Siempre obtenga recursos adicionales o utilice un dispositivo mecánico de elevación.

1. Asegúrese de tener un punto de apoyo firme. Aleje los pies para tener mayor estabilidad y con los dedos hacia fuera.
2. Apriete los músculos del abdomen. Los músculos del abdomen le proporcionarán el soporte adecuado para la espalda y le ayudarán a compensar la fuerza de la carga.
3. Levante el equipo con la ayuda de las piernas, no de la espalda.
4. Mantenga la carga cerca del cuerpo. Cuanto más cerca esté a su columna vertebral, menos fuerza tendrá que hacer con la espalda.
5. Mantenga la espalda derecha cuando levante o coloque en el piso la carga. No agregue el peso de su cuerpo a la carga. Evite torcer su cuerpo y espalda.
6. Siga las mismas técnicas en orden inverso para dejar la carga.

Después de manipular el interior del equipo

Sobre esta tarea

⚠ PRECAUCIÓN: Dejar tornillos sueltos o flojos en el interior de su equipo puede dañar gravemente su equipo.

Pasos

1. Coloque todos los tornillos y asegúrese de que ninguno quede suelto en el interior de equipo.
2. Conecte todos los dispositivos externos, los periféricos y los cables que haya extraído antes de manipular el equipo.
3. Coloque las tarjetas multimedia, los discos y cualquier otra pieza que haya extraído antes de manipular el equipo.
4. Conecte el equipo y todos los dispositivos conectados a la toma eléctrica.
5. Encienda el equipo.

Extracción e instalación de componentes

NOTA: Las imágenes en este documento pueden ser diferentes de la computadora en función de la configuración que haya solicitado.

Temas:

- Herramientas recomendadas
- Lista de tornillos
- Soporte
- Cubierta de cables: opcional
- Cubierta posterior
- Unidad de disco duro
- Módulos de memoria
- Protector de la placa base
- Unidad de estado sólido
- Ventilador del sistema
- Batería de tipo botón
- Tarjeta inalámbrica
- Ensamblaje de la cámara
- Cubierta inferior
- Unidad de fuente de alimentación
- Ventilador de la fuente de alimentación
- Disipador de calor
- Procesador
- Soporte de E/S posterior
- Tarjeta madre
- Altavoces
- Placa del botón de encendido
- Micrófonos
- Placa de E/S lateral
- Placa de audio
- Antenas
- Panel de la pantalla
- Marco intermedio

Herramientas recomendadas

Los procedimientos de este documento podrían requerir el uso de las siguientes herramientas:

- Destornillador Phillips n.º 1
- Punta trazadora de plástico

Lista de tornillos

NOTA: Cuando quite los tornillos de un componente, se recomienda que anote el tipo y la cantidad de tornillos, y que los coloque en una caja de almacenamiento de tornillos. Esto sirve para garantizar que se restaure el tipo y el número de tornillos correcto cuando se reemplace el componente.







NOTA: Algunos sistemas tienen superficies magnéticas. Asegúrese de que los tornillos no se queden pegados a esa superficie cuando reemplace un componente.

NOTA: El color de los tornillos puede variar según la configuración solicitada.

Tabla 1. Lista de tornillos de OptiPlex 7780 todo en uno

Componente	Tipo de tornillo	Cantidad	Imagen del tornillo
Cubierta de cables: opcional	M3x9	1	
Protector de la placa base	M3x5	5	
Cubierta inferior	M3x5	4	
Unidad de estado sólido M.2 2230	M2x2.5	1	
Unidad de estado sólido M.2 2280/memoria Intel Optane	M2x2.5	1	
Ventilador del sistema	M3x5	3	
Blindaje de la tarjeta inalámbrica	M2x2.5	2	
Tarjeta inalámbrica	M2x2.5	1	
Ensamblaje de la cámara	M3x5	2	
Puerta de la cámara	M3x5	2	
Disipador de calor: UMA	Tornillos cautivos	5	
Disipador de calor: discreto	Tornillos cautivos	9	
Fuente de alimentación (PSU)	M3x5	2	
Ventilador de la PSU	M3x5	2	
Soporte de I/O posterior	M3x5	4	
Tarjeta madre	M3x5	9	
Altavoces	M3 4+7.1xZN	9	
Placa del botón de encendido	M3x5	1	

Tabla 1. Lista de tornillos de OptiPlex 7780 todo en uno (continuación)

Componente	Tipo de tornillo	Cantidad	Imagen del tornillo
Micrófonos	M2x2.5	4	
Blindaje de la placa de I/O lateral	M3x5	2	
Placa de I/O lateral	M2.5x3.5	2	
Módulos de la antena	M2x2.5	2	
Panel de visualización	M3x5	12	
Marco intermedio	M3x5	16	
Placa de audio	M3x5	1	

Soporte

Extracción de la base articulada

Requisitos previos

1. Siga el procedimiento que se describe en [Antes de manipular el interior de la computadora](#).

PRECAUCIÓN: Cuando repare el sistema, colóquelo en una superficie elevada, limpia y plana. Se recomienda quitar la base para evitar daños accidentales en la pantalla del sistema durante el servicio.

Sobre esta tarea

En la imagen a continuación, se proporciona una representación visual del procedimiento de extracción de la base articulada.

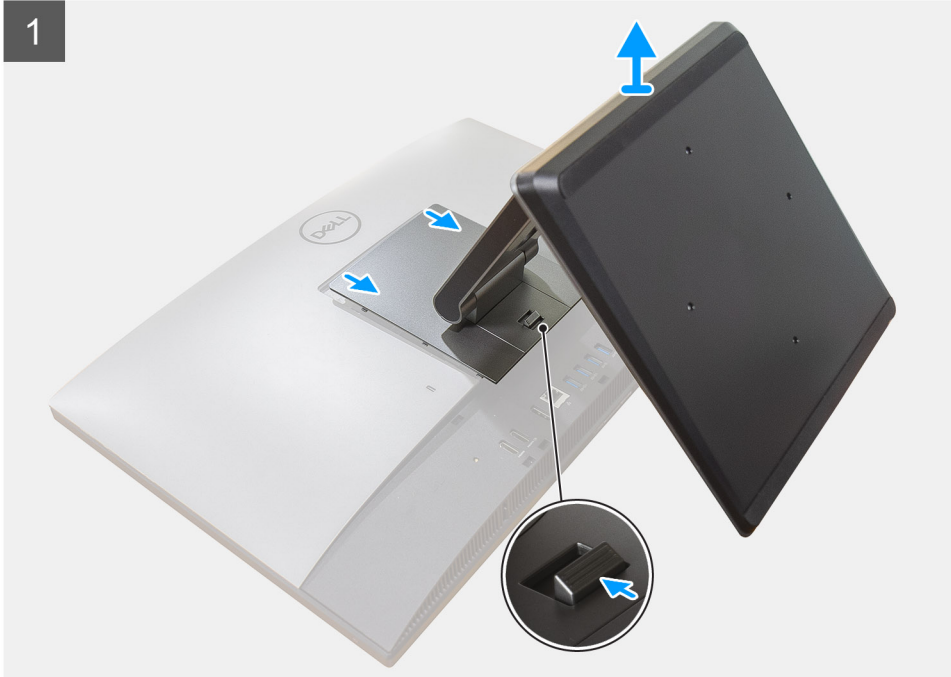

Pasos

1. Presione y deslice el botón de liberación hacia arriba.

2. Sujete el botón en la posición de liberación y levante la base hacia arriba.
3. Deslice la base hacia abajo para levantar la base de la cubierta posterior.
4. Haga palanca en los pies de goma desde la cubierta inferior y tire hacia afuera.

Instalación de la base articulada

Requisitos previos

Si va a reemplazar un componente, quite el componente existente antes de realizar el procedimiento de instalación.

Sobre esta tarea

En la imagen a continuación, se proporciona una representación visual del procedimiento de instalación de la base articulada.





Pasos

1. Alinee los pies de goma con las ranuras de la cubierta inferior y empujela firmemente en su lugar.
2. Alinee las lengüetas de la base con las ranuras en la cubierta posterior.
3. Presione la base hasta que encaje en su lugar.

Siguientes pasos

1. Siga el procedimiento que se describe en [Después de manipular el interior de la computadora](#).

Extracción de la base de altura regulable

Requisitos previos

 **NOTA:** Siga el mismo procedimiento para quitar la base de altura regulable con unidad de disco óptico.

1. Siga el procedimiento que se describe en [Antes de manipular el interior de la computadora](#).

 **PRECAUCIÓN:** Cuando repare el sistema, colóquelo en una superficie elevada, limpia y plana. Dell recomienda quitar la base para evitar daños accidentales en la pantalla del sistema durante el servicio.

Sobre esta tarea

En la imagen a continuación, se proporciona una representación visual del procedimiento de extracción de la base de altura regulable.

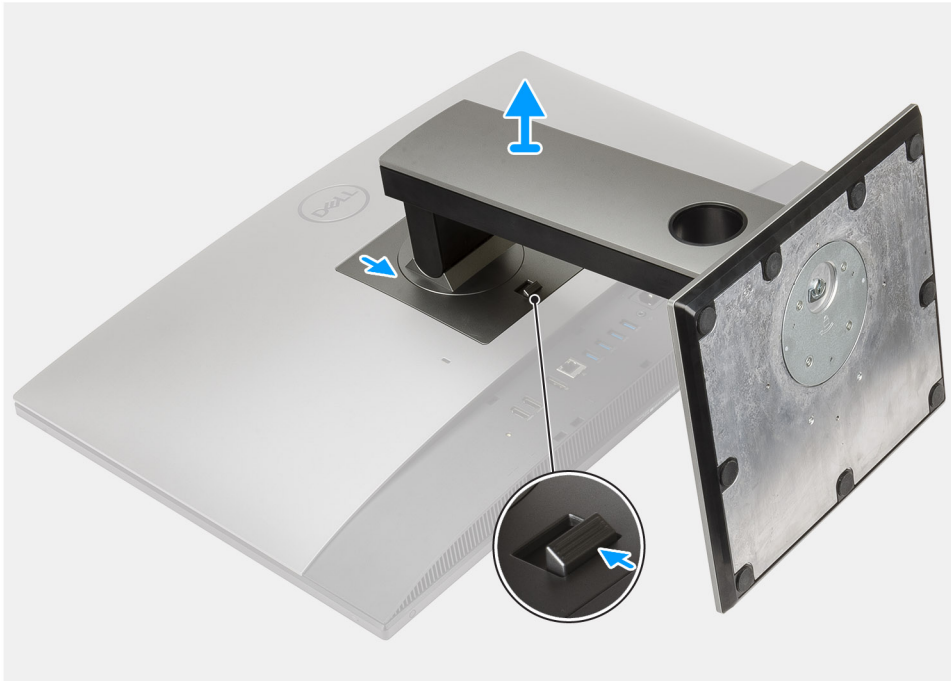

Pasos

1. Presione y deslice el botón de liberación hacia arriba.
2. Sujete el botón en la posición de liberación y levante la base hacia arriba.
3. Deslice la base hacia abajo para levantar la base de la cubierta posterior.

Instalación de la base de altura regulable

Requisitos previos

Si va a reemplazar un componente, quite el componente existente antes de realizar el procedimiento de instalación.

i **NOTA:** Siga el mismo procedimiento para instalar la base de altura regulable con unidad de disco óptico.

Sobre esta tarea

En la imagen a continuación, se proporciona una representación visual del procedimiento de instalación de la base de altura regulable.



Pasos

1. Alinee las lengüetas de la base con las ranuras en la cubierta posterior.
2. Presione la base hasta que encaje en su lugar.

Siguientes pasos

1. Siga el procedimiento que se describe en [Después de manipular el interior de la computadora](#).

Cubierta de cables: opcional

Extracción de la cubierta de cables

Requisitos previos

1. Siga el procedimiento que se describe en [Antes de manipular el interior de la computadora](#).

PRECAUCIÓN: Cuando repare el sistema, colóquelo en una superficie elevada, limpia y plana. Se recomienda quitar la base para evitar daños accidentales en la pantalla del sistema durante el servicio.

2. Extraiga el [soporte](#).

Sobre esta tarea

En la imagen a continuación, se proporciona una representación visual del procedimiento de extracción de la cubierta de cables.



1x
M3x9

1

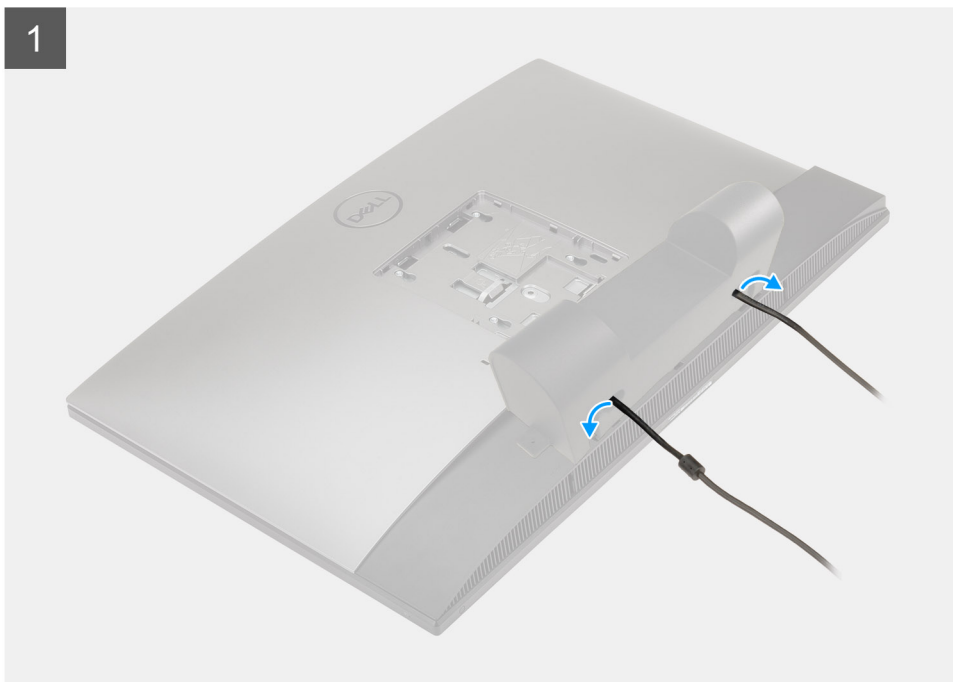

2



Pasos

1. Quite el cable de alimentación de las ranuras en la cubierta de cables.
2. Quite el tornillo (M3x9) que asegura la cubierta de cables a la cubierta inferior.
3. Levante la cubierta de cables para quitarla de la cubierta inferior.

Instalación de la cubierta de cables

Requisitos previos

Si va a reemplazar un componente, quite el componente existente antes de realizar el procedimiento de instalación.

Sobre esta tarea

En la imagen a continuación, se proporciona una representación visual del procedimiento de instalación de la cubierta de cables.



1x
M3x9

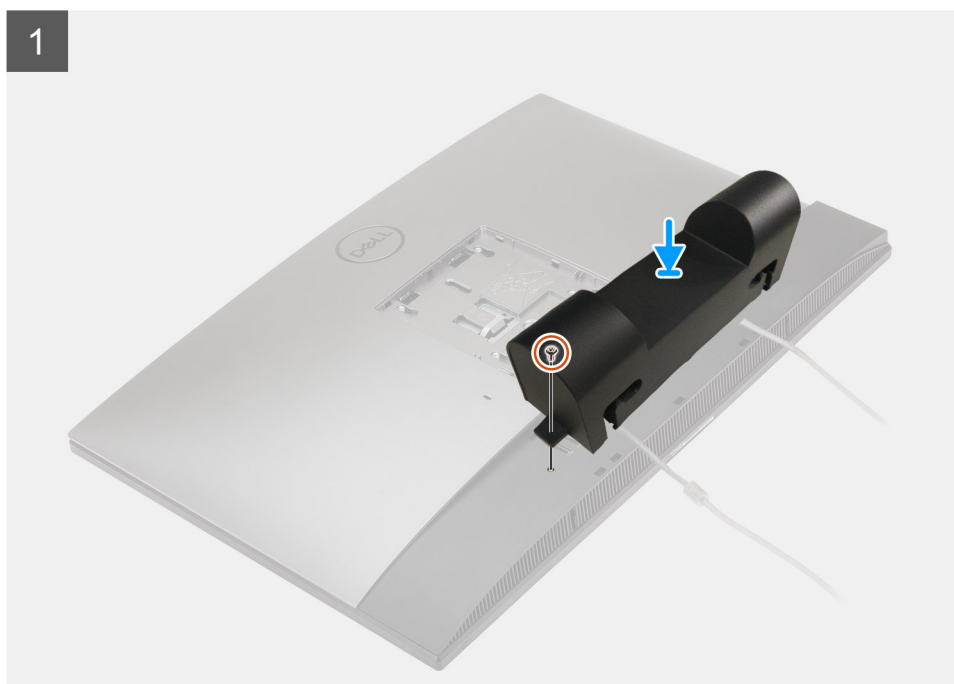

2

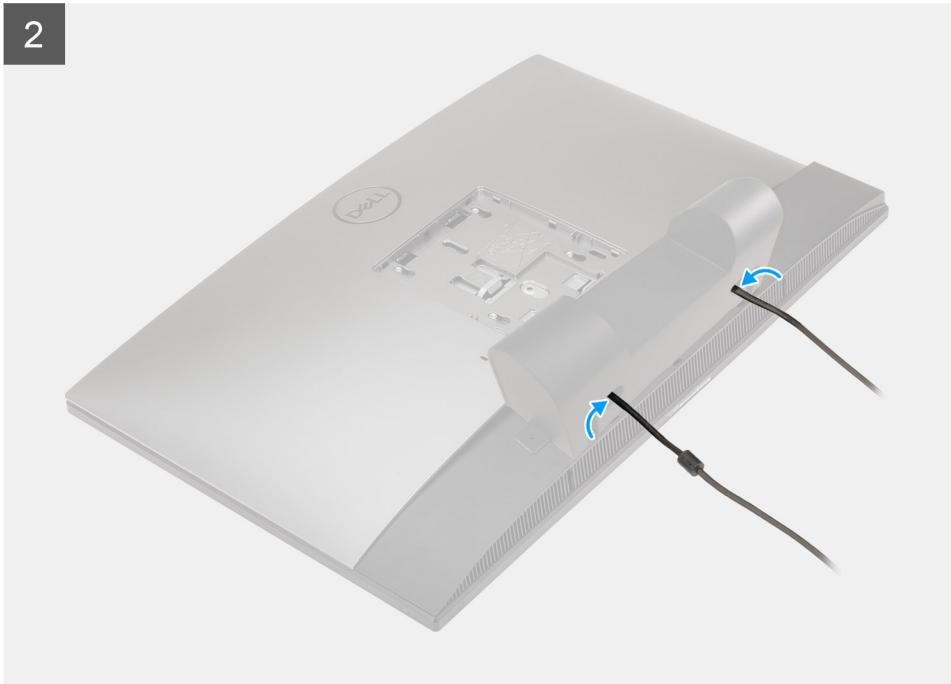

Pasos

1. Pase el cable de alimentación por las ranuras en la cubierta de cables.
2. Alinee el orificio para tornillos de la cubierta de cables con el orificio para tornillos de la cubierta inferior.
3. Reemplace el tornillo (M3x9) para asegurar la cubierta de cables a la cubierta inferior.

Siguientes pasos

1. Instale el [soporte](#).
2. Siga el procedimiento que se describe en [Después de manipular el interior de la computadora](#).

Cubierta posterior

Extracción de la cubierta posterior

Requisitos previos

1. Siga el procedimiento que se describe en [Antes de manipular el interior de la computadora](#).



PRECAUCIÓN: Cuando repare el sistema, colóquelo en una superficie elevada, limpia y plana. Se recomienda quitar la base para evitar daños accidentales en la pantalla del sistema durante el servicio.

2. Extraiga el [soporte](#).
3. Quite la [cubierta de cables](#) (opcional).

Sobre esta tarea

En la imagen a continuación, se proporciona una representación visual del procedimiento de extracción de la cubierta posterior.

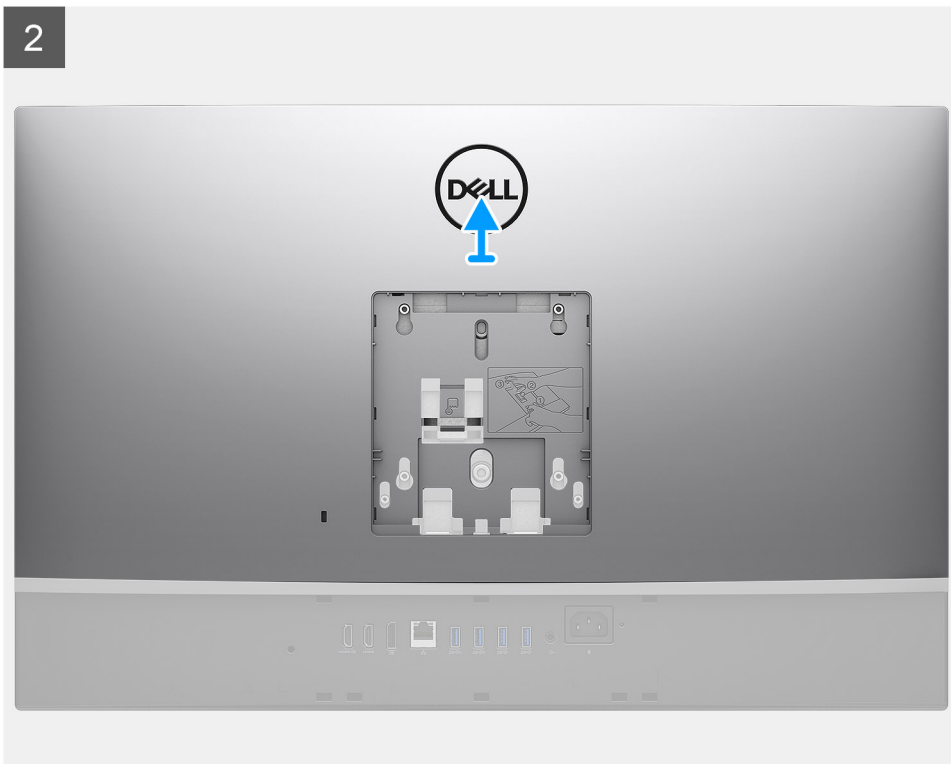
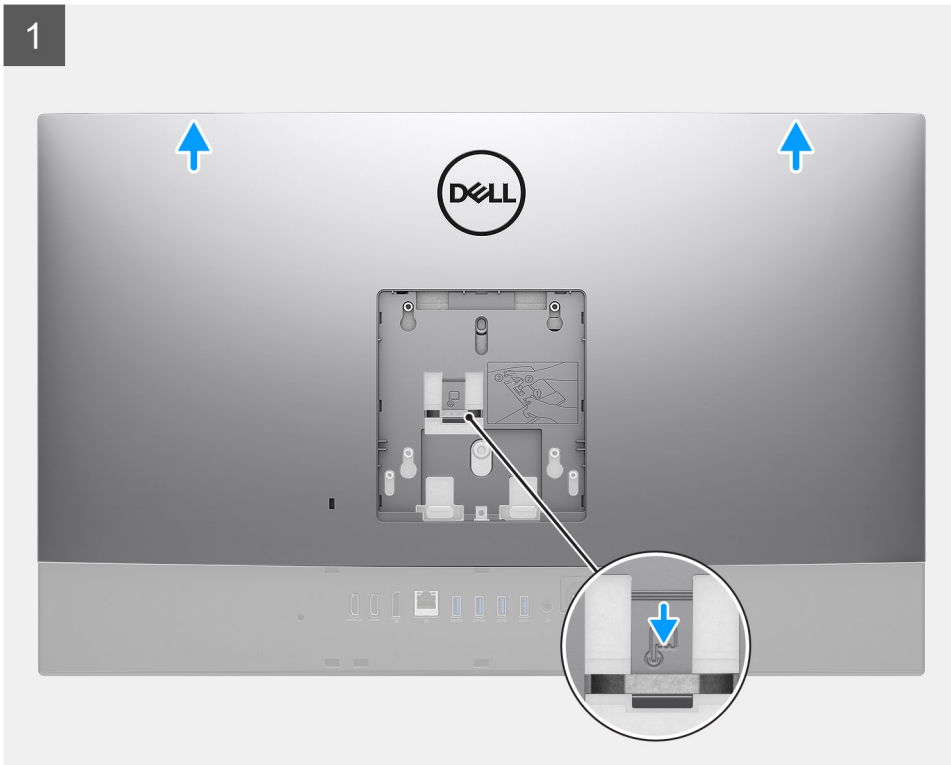

Pasos

1. Mantenga presionada la lengüeta de liberación de la cubierta posterior para soltarla del pestillo en el blindaje de la tarjeta madre.
2. Deslice la cubierta posterior hacia arriba para soltar las lengüetas de la cubierta de las ranuras en la trama intermedia.
3. Levante la cubierta posterior y quítela del sistema.

Instalación de la cubierta posterior

Requisitos previos

Si va a reemplazar un componente, quite el componente existente antes de realizar el procedimiento de instalación.

Sobre esta tarea

En la imagen a continuación, se proporciona una representación visual del procedimiento de instalación de la cubierta posterior.

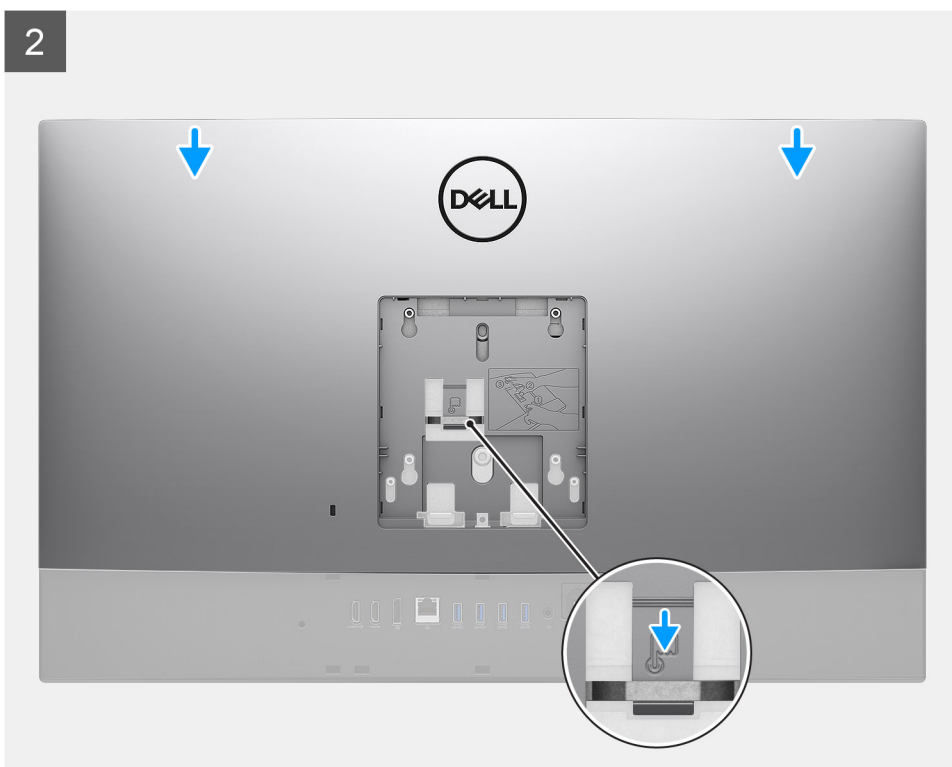
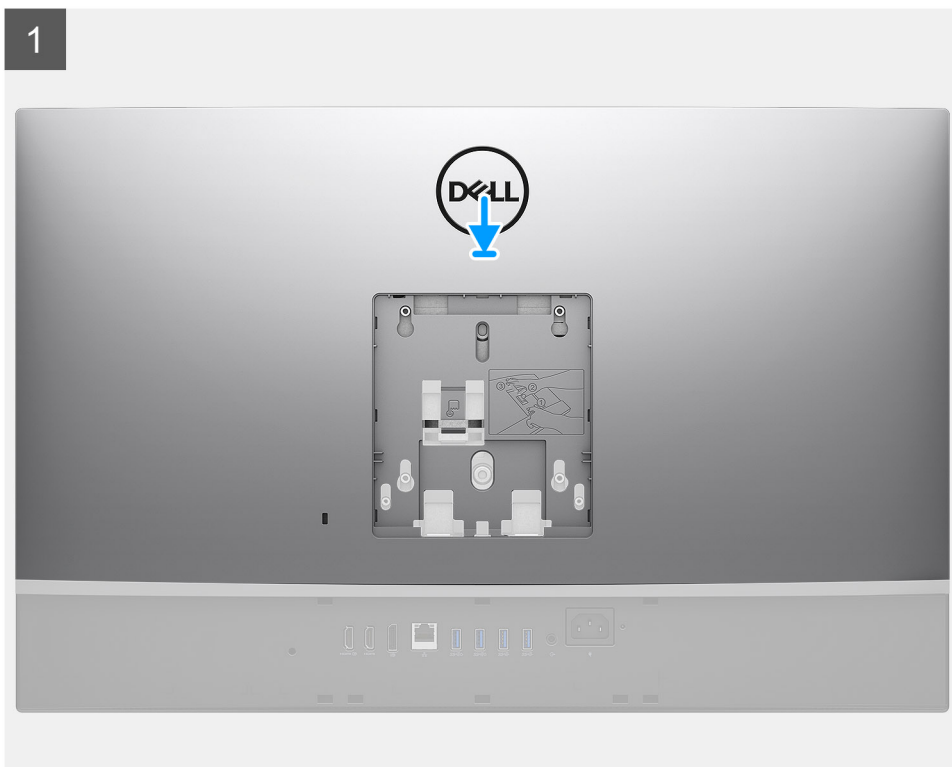

Pasos

1. Coloque la cubierta posterior en la trama intermedia y en el blindaje de la tarjeta madre, y alinee las lengüetas de la cubierta posterior con las ranuras de la trama intermedia.
2. Deslice la cubierta posterior para bloquear la lengüeta de liberación debajo del pestillo, en el blindaje de la tarjeta madre.

Siguientes pasos

1. Instale la [cubierta de cables](#) (opcional).
2. Instale el [soporte](#).
3. Siga el procedimiento que se describe en [Después de manipular el interior de la computadora](#).

Unidad de disco duro

Extracción del disco duro

Requisitos previos

1. Siga el procedimiento que se describe en [Antes de manipular el interior de la computadora](#).
2. Extraiga el [soporte](#).
3. Quite la [cubierta de cables](#) (opcional).
4. Extraiga la [cubierta posterior](#).

Sobre esta tarea

En la imagen a continuación, se proporciona una representación visual del procedimiento de extracción del disco duro.

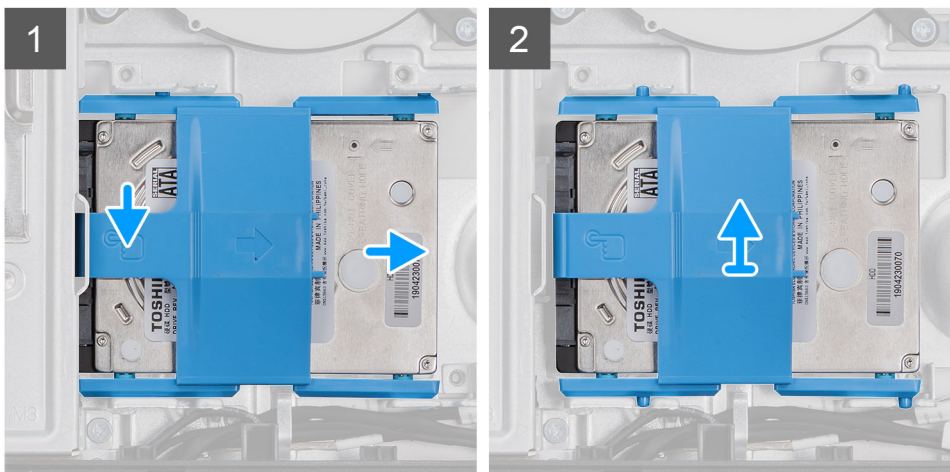



Pasos

1. Presione hacia abajo la lengüeta que asegura el ensamblaje de disco duro al blindaje de la tarjeta madre.
2. Deslice y levante el ensamblaje de disco duro de la ranura en la base del ensamblaje de la pantalla.
3. Haga palanca en las lengüetas del soporte para disco duro desde las ranuras del disco duro.
4. Extraiga la unidad de disco duro de su soporte.

Instalación del disco duro

Requisitos previos

Si va a reemplazar un componente, quite el componente existente antes de realizar el procedimiento de instalación.

Sobre esta tarea

En la imagen a continuación, se proporciona una representación visual del procedimiento de instalación del disco duro.

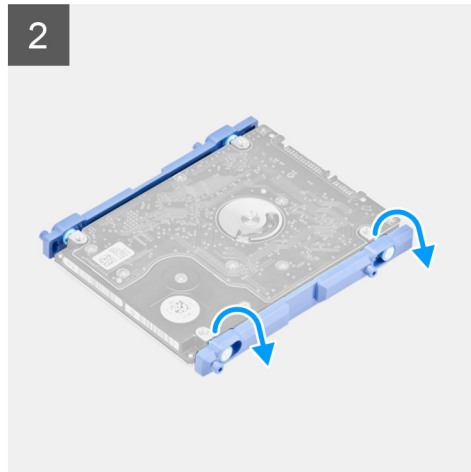

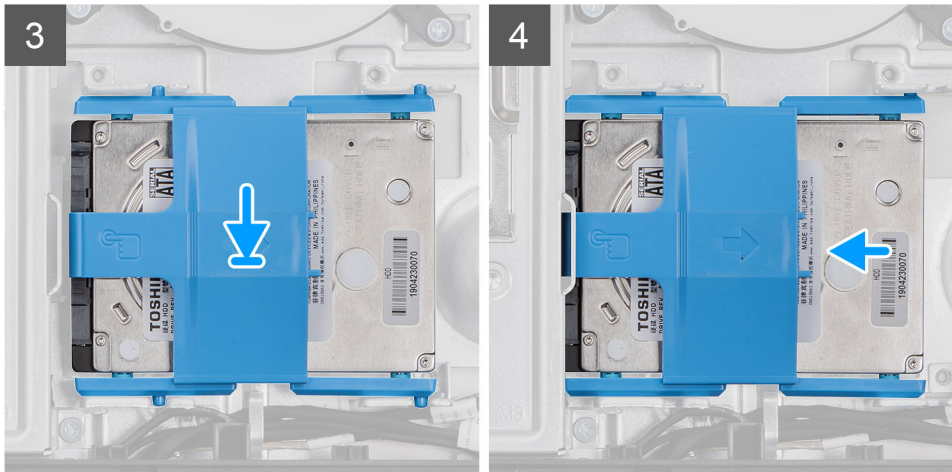

Pasos

1. Alinee las lengüetas del soporte para disco duro con las ranuras del disco duro.
2. Doble el disco duro y reemplace las lengüetas restantes en el soporte para disco duro con las ranuras del disco duro.
3. Coloque el ensamblaje de disco duro en la ranura y deslícelo para bloquearlo en la base del ensamblaje de la pantalla.

Siguientes pasos

1. Instale la [cubierta posterior](#).
2. Instale la [cubierta de cables](#) (opcional).
3. Instale el [soporte](#).
4. Siga el procedimiento que se describe en [Después de manipular el interior de la computadora](#).

Módulos de memoria

Extracción de los módulos de memoria

Requisitos previos

1. Siga el procedimiento que se describe en [Antes de manipular el interior de la computadora](#).
2. Extraiga el [soporte](#).
3. Quite la [cubierta de cables](#) (opcional).
4. Extraiga la [cubierta posterior](#).

Sobre esta tarea

En la imagen a continuación, se proporciona una representación visual del procedimiento de extracción de los módulos de memoria.

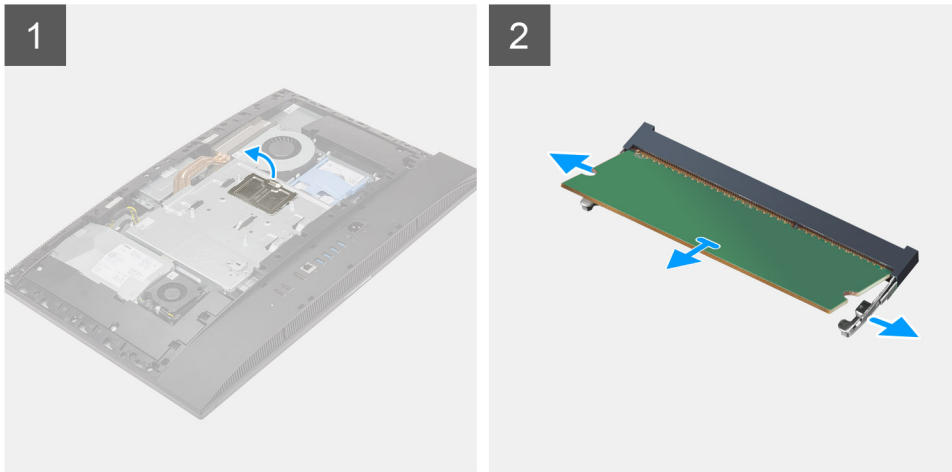

Pasos

1. Haga palanca y quite la puerta DIMM del blindaje de la tarjeta madre.
2. Con la punta de los dedos, separe los ganchos de fijación en la ranura del módulo de memoria hasta que el módulo salte.
3. Deslice y extraiga el módulo de memoria de su ranura.

i **NOTA:** Repita los pasos 2 y 3 si hay dos módulos de memoria.

Instalación de los módulos de memoria

Requisitos previos

Si va a reemplazar un componente, quite el componente existente antes de realizar el procedimiento de instalación.

Sobre esta tarea

En la imagen a continuación, se proporciona una representación visual del procedimiento de instalación de los módulos de memoria.

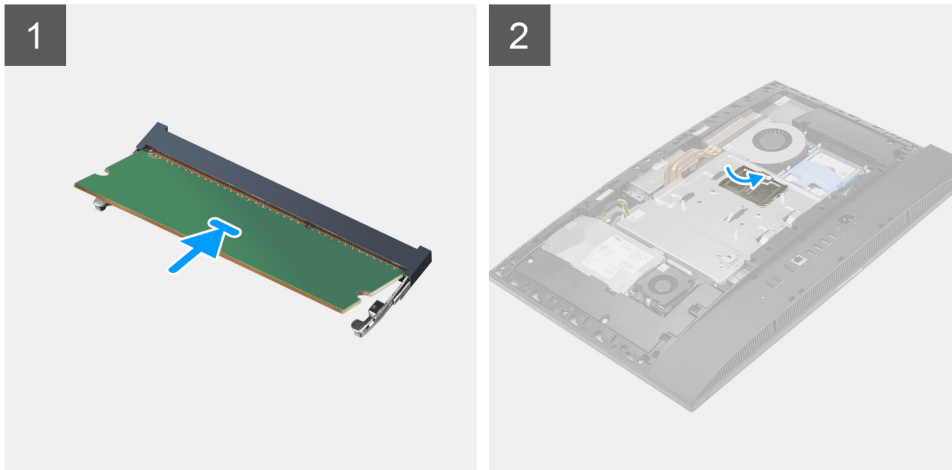

Pasos

1. Alinee la muesca del módulo de memoria con la lengüeta de la ranura del módulo de memoria.
2. Deslice firmemente el módulo de memoria para introducirlo en la ranura en ángulo y presiónelo hasta que encaje en su sitio.
 - NOTA:** Si no oye un clic, extraiga el módulo de memoria y vuelva a instalarlo.
 - NOTA:** Repita los pasos 1 y 2 si hay dos módulos de memoria.
3. Alinee las lengüetas de la puerta de DIMM con las ranuras del blindaje de la tarjeta madre y encájelo en su lugar.

Siguientes pasos

1. Instale la [cubierta posterior](#).
2. Instale la [cubierta de cables](#) (opcional).
3. Instale el [soporte](#).
4. Siga el procedimiento que se describe en [Después de manipular el interior de la computadora](#).

Protector de la placa base

Extracción del protector de la placa base

Requisitos previos

1. Siga el procedimiento que se describe en [Antes de manipular el interior de la computadora](#).
2. Extraiga el [soporte](#).
3. Quite la [cubierta de cables](#) (opcional).
4. Extraiga la [cubierta posterior](#).

Sobre esta tarea

En la imagen a continuación, se proporciona una representación visual del procedimiento de extracción del blindaje de la tarjeta madre.



5x
M3x5

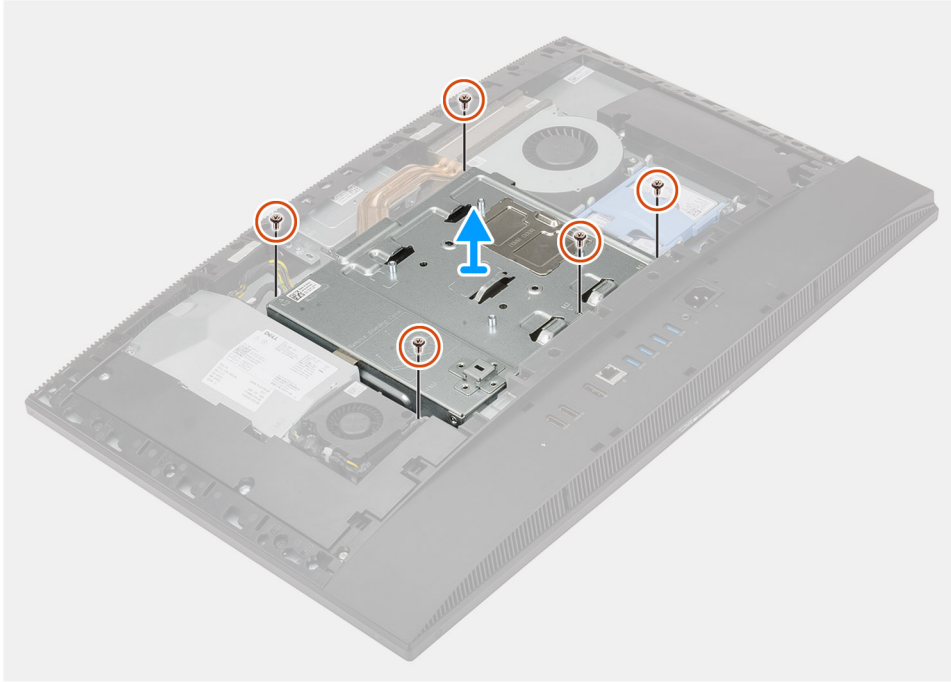

Pasos

1. Reemplace los cinco tornillos (M3x5) que aseguran el blindaje de la tarjeta madre a la base del ensamblaje de la pantalla.
2. Levante el protector de la placa base para extraerlo de la base del ensamblaje de la pantalla.

Instalación del protector de la placa base

Requisitos previos

Si va a reemplazar un componente, quite el componente existente antes de realizar el procedimiento de instalación.

Sobre esta tarea

En la imagen a continuación, se proporciona una representación visual del procedimiento de instalación del blindaje de la tarjeta madre.



5x
M3x5

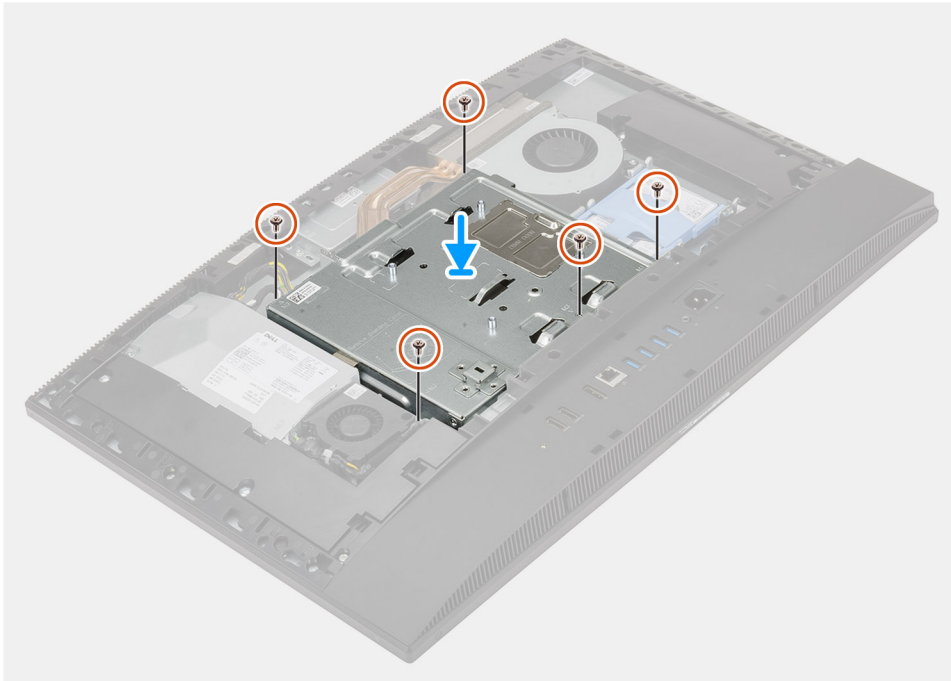

Pasos

1. Alinee los orificios para tornillos del protector de la placa base con los orificios para tornillos de la base del ensamblaje de la pantalla.
2. Reemplace los cinco tornillos (M3x5) para asegurar el blindaje de la tarjeta madre a la base del ensamblaje de la pantalla.

Siguientes pasos

1. Instale la [cubierta posterior](#).
2. Instale la [cubierta de cables](#) (opcional).
3. Instale el [soporte](#).
4. Siga el procedimiento que se describe en [Después de manipular el interior de la computadora](#).

Unidad de estado sólido

Extracción de la unidad de estado sólido M.2 2230

Requisitos previos

1. Siga el procedimiento que se describe en [Antes de manipular el interior de la computadora](#).
2. Extraiga el [soporte](#).
3. Quite la [cubierta de cables](#) (opcional).
4. Extraiga la [cubierta posterior](#).
5. Extraiga el [protector de la placa base](#).

Sobre esta tarea

En la imagen a continuación, se proporciona una representación visual del procedimiento de extracción de la unidad de estado sólido M.2 2230.



1x
M2x2.5

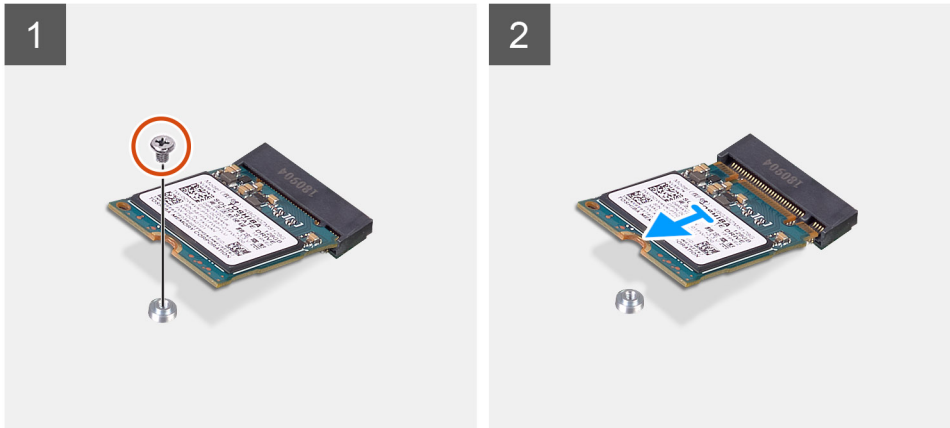

Pasos

1. Quite el tornillo (M2x2.5) que fija la unidad de estado sólido a la tarjeta madre del sistema.
2. Deslice y quite la unidad de estado sólido de la ranura de tarjeta M.2 en la tarjeta madre del sistema.

Instalación de la unidad de estado sólido M.2 2230

Requisitos previos

PRECAUCIÓN: Las unidades de estado sólido son extremadamente frágiles. Sea muy cuidadoso al manipular unidades de estado sólido.

Si va a reemplazar un componente, quite el componente existente antes de realizar el procedimiento de instalación.

Sobre esta tarea

En la imagen a continuación, se proporciona una representación visual del procedimiento de instalación de la unidad de estado sólido M.2 2230.



1x
M2x2.5

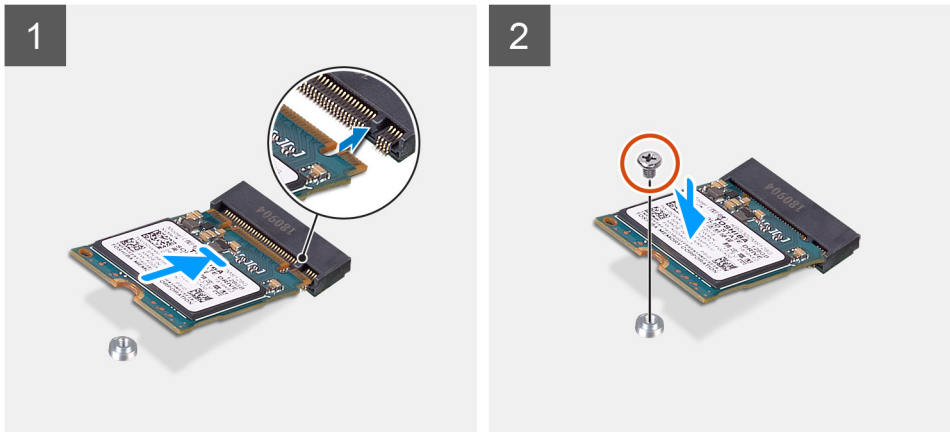

Pasos

1. Alinee la muesca de la unidad de estado sólido con la lengüeta en la ranura de tarjeta M.2.
2. Deslice la unidad de estado sólido en la ranura de tarjeta M.2, en la tarjeta madre del sistema.
3. Reemplace el tornillo (M2x2.5) para asegurar la unidad de estado sólido a la tarjeta madre.

Siguientes pasos

1. Instale el [blindaje de la tarjeta madre del sistema](#).
2. Instale la [cubierta posterior](#).
3. Instale la [cubierta de cables](#) (opcional).
4. Instale el [soporte](#).
5. Siga el procedimiento que se describe en [Después de manipular el interior de la computadora](#).

Extracción de la unidad de estado sólido M.2 2280/el módulo de memoria Intel Optane

Requisitos previos

1. Siga el procedimiento que se describe en [Antes de manipular el interior de la computadora](#).
2. Extraiga el [soporte](#).
3. Quite la [cubierta de cables](#) (opcional).
4. Extraiga la [cubierta posterior](#).
5. Extraiga el [protector de la placa base](#).

Sobre esta tarea

En la imagen a continuación, se proporciona una representación visual del procedimiento de extracción del módulo de memoria Intel Optane/la unidad de estado sólido M.2 2280.



1x
M2x2.5

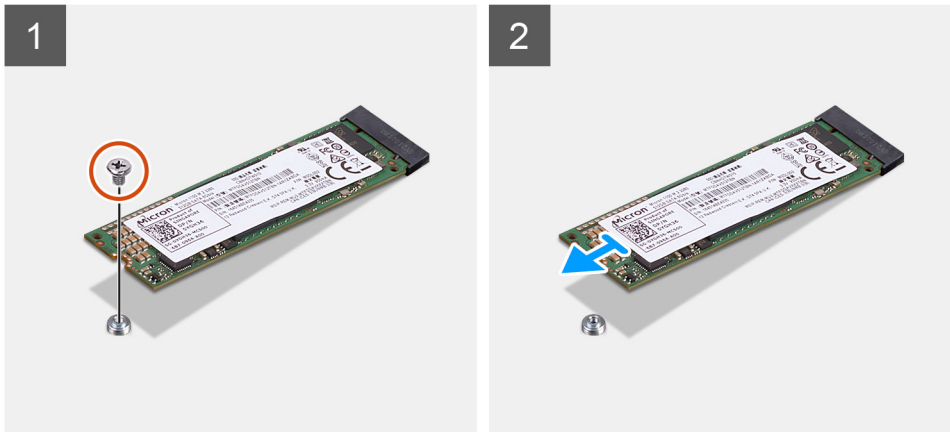

Pasos

1. Quite el tornillo (M2x2.5) que fija la unidad de estado sólido a la tarjeta madre del sistema.
2. Deslice y quite la unidad de estado sólido de la ranura de tarjeta M.2 en la tarjeta madre del sistema.

Instalación de la unidad de estado sólido M.2 2280/el módulo de memoria Intel Optane

Requisitos previos

PRECAUCIÓN: Las unidades de estado sólido son extremadamente frágiles. Sea muy cuidadoso al manipular unidades de estado sólido.

Si va a reemplazar un componente, quite el componente existente antes de realizar el procedimiento de instalación.

Sobre esta tarea

En la imagen a continuación, se proporciona una representación visual del procedimiento de instalación del módulo de memoria Intel Optane/la unidad de estado sólido M.2 2280.



1x
M2x2.5

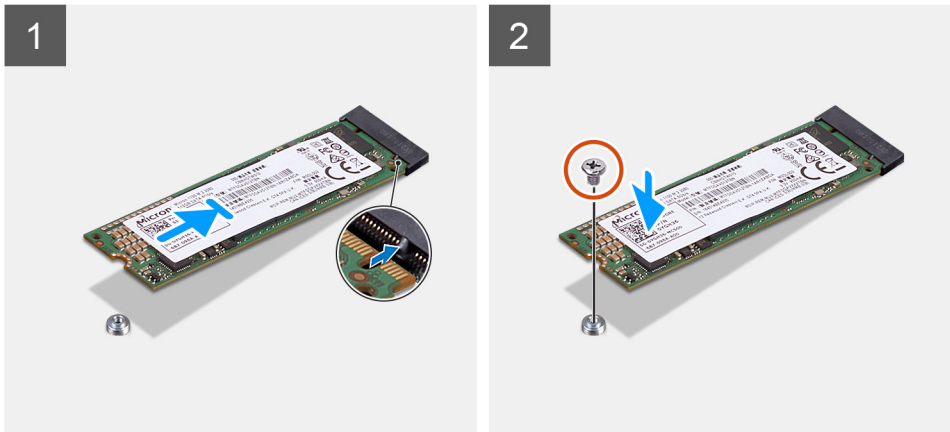

Pasos

1. Alinee la muesca de la unidad de estado sólido con la lengüeta en la ranura de tarjeta M.2.
2. Deslice la unidad de estado sólido en la ranura de tarjeta M.2, en la tarjeta madre del sistema.
3. Reemplace el tornillo (M2x2.5) para asegurar la unidad de estado sólido a la tarjeta madre.

Siguientes pasos

1. Instale el [blindaje de la tarjeta madre del sistema](#).
2. Instale la [cubierta posterior](#).
3. Instale la [cubierta de cables](#) (opcional).
4. Instale el [soporte](#).
5. Siga el procedimiento que se describe en [Después de manipular el interior de la computadora](#).

Ventilador del sistema

Extracción del ventilador del sistema

Requisitos previos

1. Siga el procedimiento que se describe en [Antes de manipular el interior de la computadora](#).
2. Extraiga el [soporte](#).
3. Quite la [cubierta de cables](#) (opcional).
4. Extraiga la [cubierta posterior](#).
5. Extraiga el [protector de la placa base](#).

Sobre esta tarea

En la imagen a continuación, se proporciona una representación visual del procedimiento de extracción del ventilador del sistema.



3x
M3x5

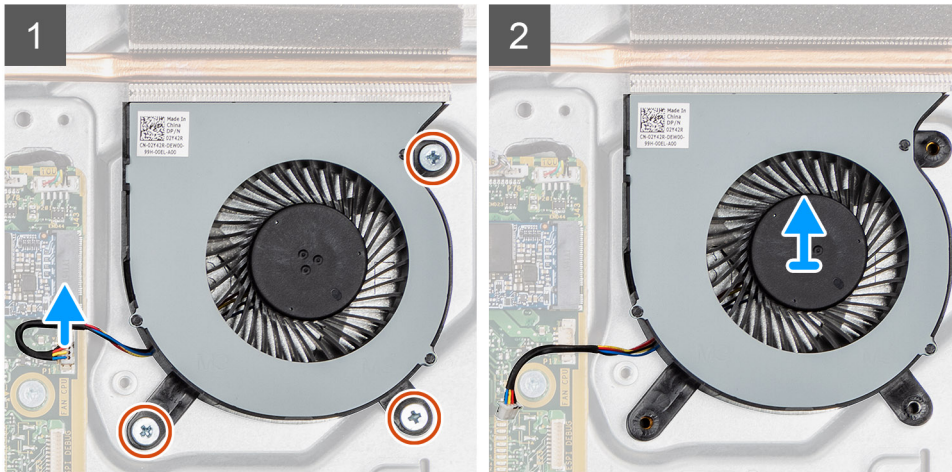

Pasos

1. Desconecte el cable del sistema de ventilación de la tarjeta madre.
2. Quite los tres tornillos (M3x5) que aseguran el ventilador del sistema a la base del ensamblaje de la pantalla.
3. Levante el ventilador del sistema, junto con el cable, para quitarlos de la base del ensamblaje de la pantalla.

Instalación del ventilador del sistema

Requisitos previos

Si va a reemplazar un componente, quite el componente existente antes de realizar el procedimiento de instalación.

Sobre esta tarea

En la imagen a continuación, se proporciona una representación visual del procedimiento de instalación del ventilador del sistema.



3x
M3x5

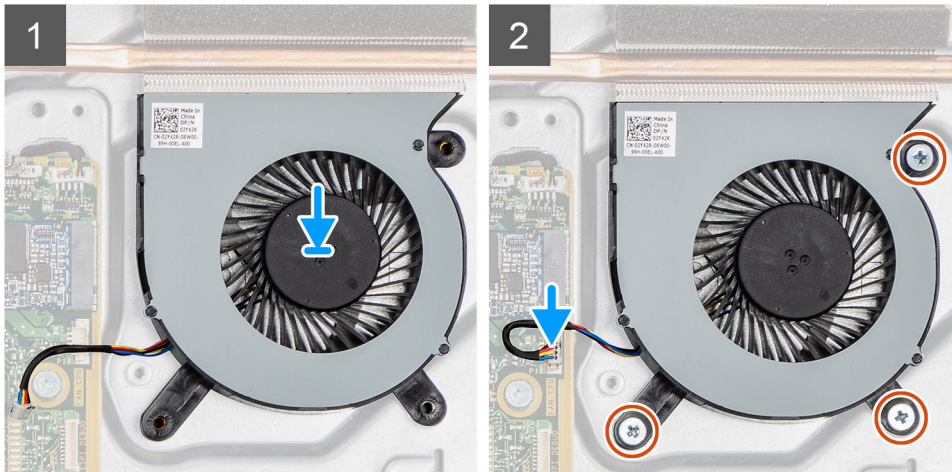

Pasos

1. Alinee los orificios para tornillos del ventilador del sistema con los orificios para tornillos de la base del ensamblaje de la pantalla.
2. Reemplace los tres tornillos (M3x5) para asegurar el ventilador del sistema a la base del ensamblaje de la pantalla.
3. Conecte el cable del ventilador del sistema al conector en la tarjeta madre.

Siguientes pasos

1. Instale el [blindaje de la tarjeta madre del sistema](#).
2. Instale la [cubierta posterior](#).
3. Instale la [cubierta de cables](#) (opcional).
4. Instale el [soporte](#).
5. Siga el procedimiento que se describe en [Después de manipular el interior de la computadora](#).

Batería de tipo botón

Extracción de la batería de tipo botón

Requisitos previos

1. Siga el procedimiento que se describe en [Antes de manipular el interior de la computadora](#).
2. Extraiga el [soporte](#).
3. Quite la [cubierta de cables](#) (opcional).
4. Extraiga la [cubierta posterior](#).
5. Extraiga el [protector de la placa base](#).

NOTA: Quitar la batería de tipo botón restablece los ajustes de CMOS y del BIOS a los valores predeterminados y causa una pérdida de datos. Se recomienda que anote los ajustes de CMOS y del BIOS antes de quitar la batería de tipo botón.

Sobre esta tarea

En la imagen a continuación, se proporciona una representación visual del procedimiento de extracción de la batería de tipo botón.



Pasos

1. Con un instrumento de plástico acabado en punta, presione el gancho metálico para soltar la batería de tipo botón del soporte de la batería de tipo botón.
2. Levante la batería de tipo botón para quitarla del soporte.

Instalación de la batería de tipo botón

Requisitos previos

Si va a reemplazar un componente, quite el componente existente antes de realizar el procedimiento de instalación.

Sobre esta tarea

En la imagen a continuación, se proporciona una representación visual del procedimiento de instalación de la batería de tipo botón.



Pasos

Con el lado positivo hacia arriba, inserte la batería de tipo botón en el soporte para batería de la tarjeta madre del sistema y presiónela con cuidado hasta que encaje en su lugar.

Siguientes pasos

1. Instale el [blindaje de la tarjeta madre del sistema](#).
2. Instale la [cubierta posterior](#).
3. Instale la [cubierta de cables](#) (opcional).
4. Instale el [soporte](#).
5. Siga el procedimiento que se describe en [Después de manipular el interior de la computadora](#).

Tarjeta inalámbrica

Extracción de la tarjeta inalámbrica

Requisitos previos

1. Siga el procedimiento que se describe en [Antes de manipular el interior de la computadora](#).
2. Extraiga el [soporte](#).
3. Quite la [cubierta de cables](#) (opcional).
4. Extraiga la [cubierta posterior](#).
5. Extraiga el [protector de la placa base](#).

Sobre esta tarea

En la imagen a continuación, se proporciona una representación visual del procedimiento de extracción de la tarjeta inalámbrica.



3x
M2x2.5

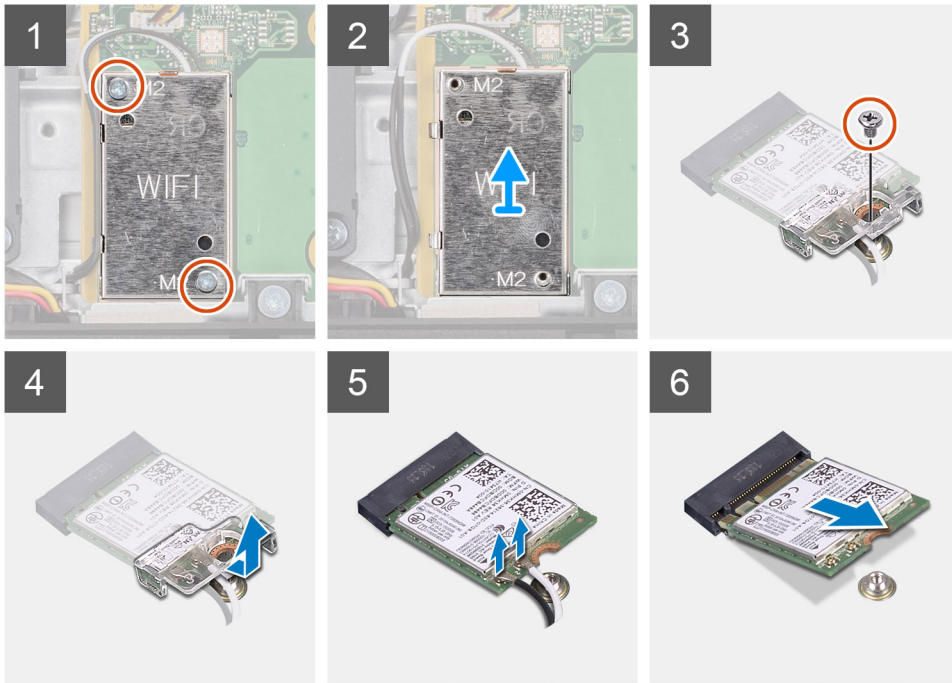

Pasos

1. Quite los dos tornillos (M2x2.5) que fijan el blindaje de la tarjeta inalámbrica a la tarjeta madre del sistema.
2. Quite los cables de la antena de las guías de enrutamiento en el blindaje de la tarjeta inalámbrica.
3. Levante el blindaje de la tarjeta inalámbrica para quitarlo del sistema.
4. Quite el tornillo (M2x2.5) que fija el soporte de la tarjeta inalámbrica a la tarjeta inalámbrica.
5. Deslice y extraiga el soporte de la tarjeta inalámbrica de la tarjeta inalámbrica.
6. Desconecte los cables de antena de la tarjeta inalámbrica.
7. Deslice y extraiga la tarjeta inalámbrica de la ranura de tarjeta.

Instalación de la tarjeta inalámbrica

Requisitos previos

Si va a reemplazar un componente, quite el componente existente antes de realizar el procedimiento de instalación.

PRECAUCIÓN: Para evitar que se produzcan daños en la tarjeta inalámbrica, coloque los cables de la antena correctamente.

Sobre esta tarea

En la imagen a continuación, se proporciona una representación visual del procedimiento de instalación de la tarjeta inalámbrica.



3x
M2x2.5

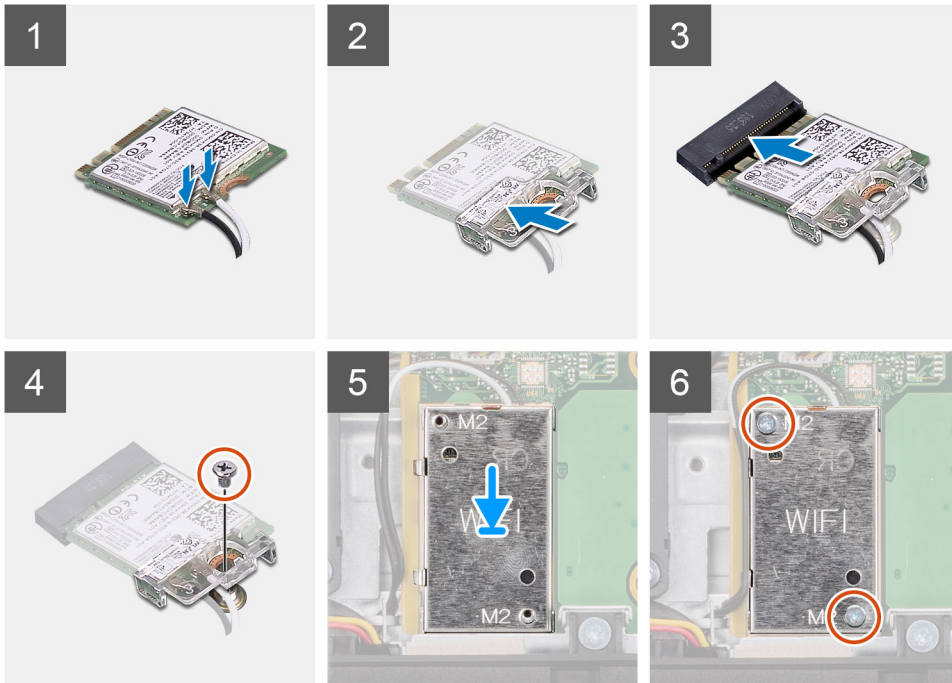

Pasos

1. Conecte los cables de la antena a la tarjeta inalámbrica.
En la siguiente tabla, se proporciona el esquema de colores de los cables de la antena:

Tabla 2. Esquema de colores de los cables de la antena

Conectores de la tarjeta inalámbrica	Colores de los cables de antena
Principal (triángulo blanco)	Blanco
Auxiliar (triángulo negro)	Negro

2. Coloque el soporte de la tarjeta inalámbrica en la tarjeta inalámbrica.
3. Alinee la muesca de la tarjeta inalámbrica con la lengüeta de la ranura de tarjeta inalámbrica.
4. Deslice la tarjeta inalámbrica formando un ángulo con la ranura de tarjeta inalámbrica.
5. Reemplace el tornillo (M2x2.5) que asegura el soporte para tarjeta inalámbrica a la tarjeta inalámbrica.
6. Alinee y coloque el blindaje de la tarjeta inalámbrica en la tarjeta madre del sistema y la tarjeta inalámbrica.
7. Reemplace los dos tornillos (M2x2.5) para asegurar el blindaje de la tarjeta inalámbrica a la tarjeta madre.
8. Pase los cables de la antena por las guías de enrutamiento en el blindaje de la tarjeta inalámbrica.

Siguientes pasos

1. Instale el [blindaje de la tarjeta madre del sistema](#).
2. Instale la [cubierta posterior](#).
3. Instale la [cubierta de cables](#) (opcional).
4. Instale el [soporte](#).
5. Siga el procedimiento que se describe en [Después de manipular el interior de la computadora](#).

Ensamblaje de la cámara

Extracción del ensamblaje de la cámara

Requisitos previos

1. Siga el procedimiento que se describe en [Antes de manipular el interior de la computadora](#).
2. Extraiga el [soporte](#).
3. Quite la [cubierta de cables](#) (opcional).
4. Extraiga la [cubierta posterior](#).
5. Extraiga el [protector de la placa base](#).

Sobre esta tarea

En la imagen a continuación, se proporciona una representación visual del procedimiento de extracción del ensamblaje de la cámara.



4x
M3x5

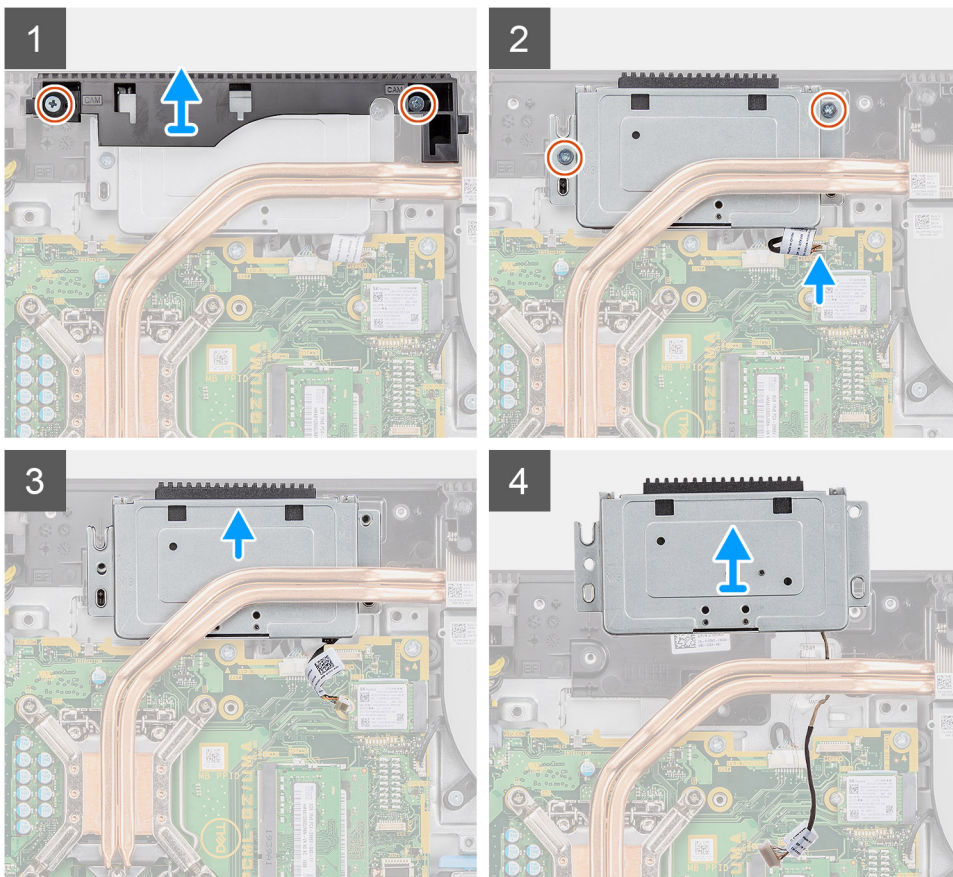

Pasos

1. Quite los dos tornillos (M3x5) que aseguran la puerta del ensamblaje de la cámara a la base del ensamblaje de la pantalla.
2. Desconecte el cable de la cámara del conector en la tarjeta madre.

3. Quite el cable de la cámara de las guías de enrutamiento en la base del ensamblaje de la pantalla.
4. Quite los dos tornillos (M3x5) que aseguran el ensamblaje de la cámara a la trama intermedia.
5. Deslice y quite el ensamblaje de la cámara de la trama intermedia.

Instalación del ensamblaje de la cámara

Requisitos previos

Si va a reemplazar un componente, quite el componente existente antes de realizar el procedimiento de instalación.

Sobre esta tarea

En la imagen a continuación, se proporciona una representación visual del procedimiento de instalación del ensamblaje de la cámara.



4x
M3x5

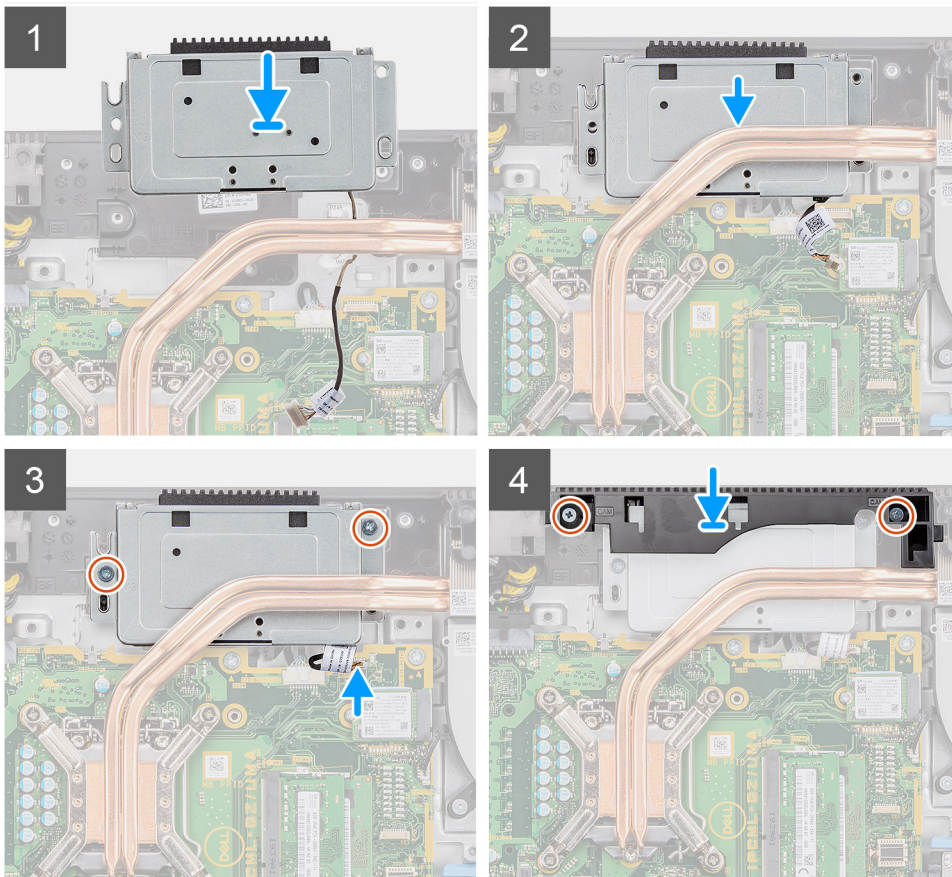

Pasos

1. Deslice el ensamblaje de la cámara en la trama intermedia y alinee los orificios para tornillos del ensamblaje de la cámara con los orificios para tornillos de la trama intermedia.
2. Reemplace los dos tornillos (M3x5) para asegurar el ensamblaje de la cámara a la trama intermedia.
3. Pase el cable de la cámara por las guías de enrutamiento en la base del ensamblaje de la pantalla.
4. Conecte el cable de la cámara en la tarjeta madre.

5. Alinee los orificios para tornillos de la puerta de la cámara con los orificios para tornillos en la base del ensamblaje de la pantalla.
6. Reemplace los dos tornillos (M3x5) para asegurar la puerta de la cámara a la base del ensamblaje de la pantalla.

Siguientes pasos

1. Instale el [blindaje de la tarjeta madre del sistema](#).
2. Instale la [cubierta posterior](#).
3. Instale la [cubierta de cables](#) (opcional).
4. Instale el [soporte](#).
5. Siga el procedimiento que se describe en [Después de manipular el interior de la computadora](#).

Cubierta inferior

Extracción de la cubierta inferior

Requisitos previos

1. Siga el procedimiento que se describe en [Antes de manipular el interior de la computadora](#).
2. Extraiga el [soporte](#).
3. Quite la [cubierta de cables](#) (opcional).
4. Extraiga la [cubierta posterior](#).
5. Extraiga el [protector de la placa base](#).

Sobre esta tarea

En la imagen a continuación, se proporciona una representación visual del procedimiento de extracción de la cubierta inferior.



4x
M3x5

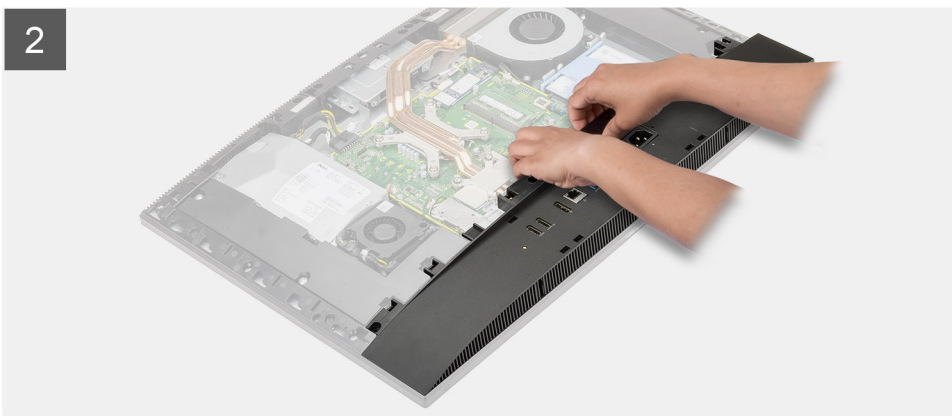
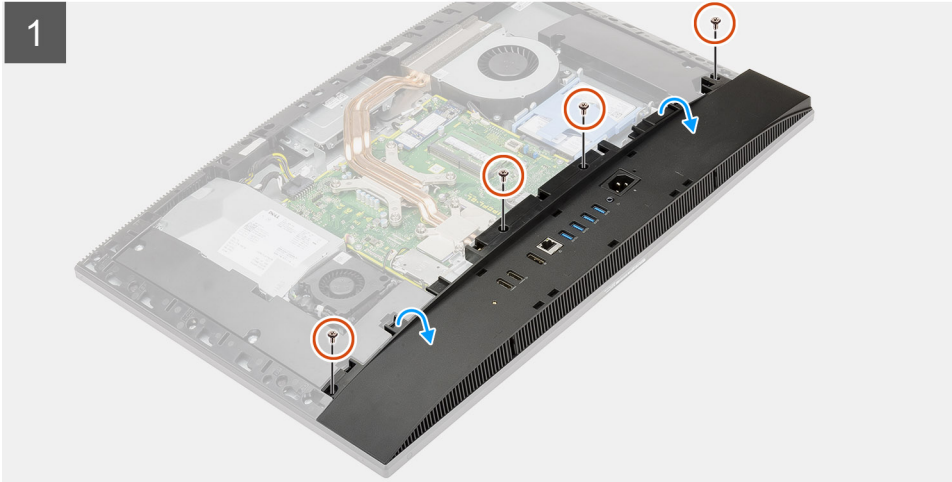

Pasos

1. Quite los cuatro tornillos (M3x5) que aseguran la cubierta inferior a la base del ensamblaje de la pantalla.
2. Levante la cubierta inferior para quitarla de la base del ensamblaje de la pantalla.

Instalación de la cubierta inferior

Requisitos previos

Si va a reemplazar un componente, quite el componente existente antes de realizar el procedimiento de instalación.

Sobre esta tarea

En la imagen a continuación, se proporciona una representación visual del procedimiento de instalación de la cubierta inferior.



4x
M3x5

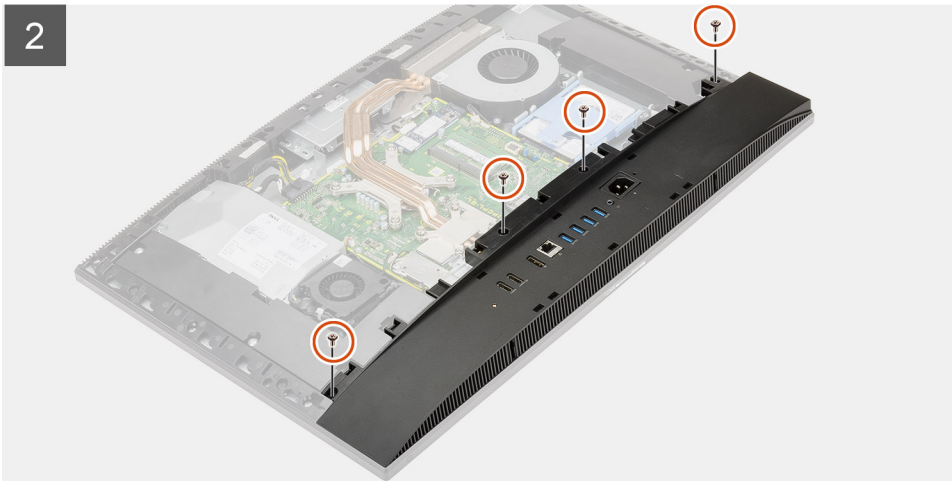

Pasos

1. Alinee los orificios para tornillos en la cubierta inferior con los orificios para tornillos en la base del ensamblaje de la pantalla.
2. Reemplace los cuatro tornillos (M3x5) para asegurar la cubierta inferior a la base del ensamblaje de la pantalla.

Siguientes pasos

1. Instale el [blindaje de la tarjeta madre del sistema](#).
2. Instale la [cubierta posterior](#).
3. Instale la [cubierta de cables](#) (opcional).
4. Instale el [soporte](#).
5. Siga el procedimiento que se describe en [Después de manipular el interior de la computadora](#).

Unidad de fuente de alimentación

Extracción de la fuente de alimentación (PSU)

Requisitos previos

1. Siga el procedimiento que se describe en [Antes de manipular el interior de la computadora](#).

2. Extraiga el **soporte**.
3. Quite la **cubierta de cables** (opcional).
4. Extraiga la **cubierta posterior**.
5. Extraiga el **protector de la placa base**.
6. Quite la **cubierta inferior**.

Sobre esta tarea

En la imagen a continuación, se proporciona una representación visual del procedimiento de extracción de la PSU.



2x
M3x5

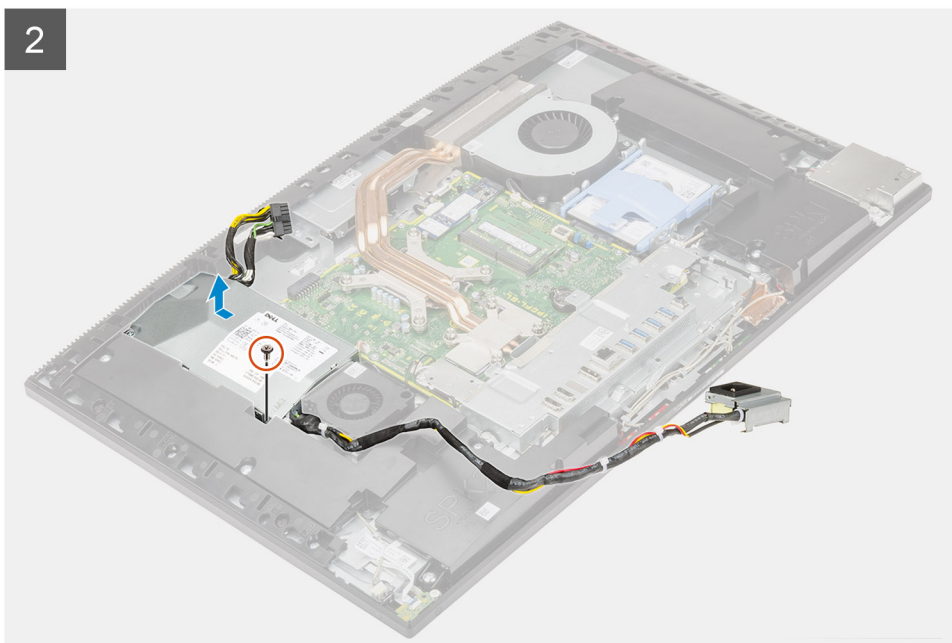
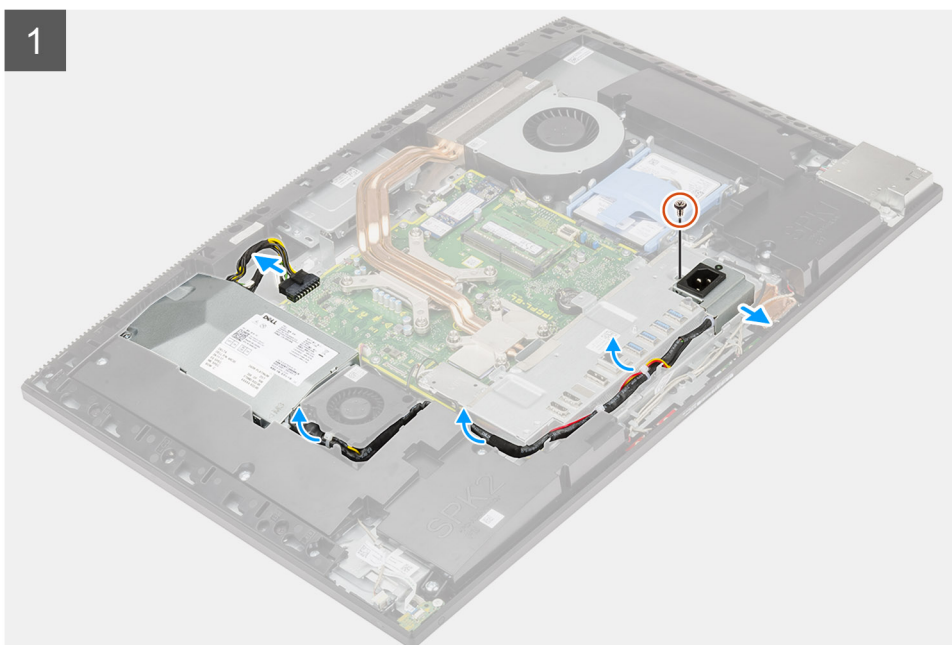

Pasos

1. Quite el tornillo (M3x5) que asegura el conector de la fuente de alimentación al soporte de I/O posterior.
2. Deslice el conector de la fuente de alimentación fuera del soporte de I/O posterior.
3. Quite el cable de la fuente de alimentación de las guías de enrutamiento en el soporte de I/O posterior y el ventilador de la PSU.
4. Desconecte el cable de fuente de alimentación del conector situado en la tarjeta madre.
5. Quite el tornillo (M3x5) que asegura la PSU a la base del ensamblaje de la pantalla.
6. Levante la PSU para extraerla del sistema.

Instalación de la fuente de alimentación (PSU)

Requisitos previos

Si va a reemplazar un componente, quite el componente existente antes de realizar el procedimiento de instalación.

Sobre esta tarea

En la imagen a continuación, se proporciona una representación visual del procedimiento de instalación de la PSU.



2x
M3x5

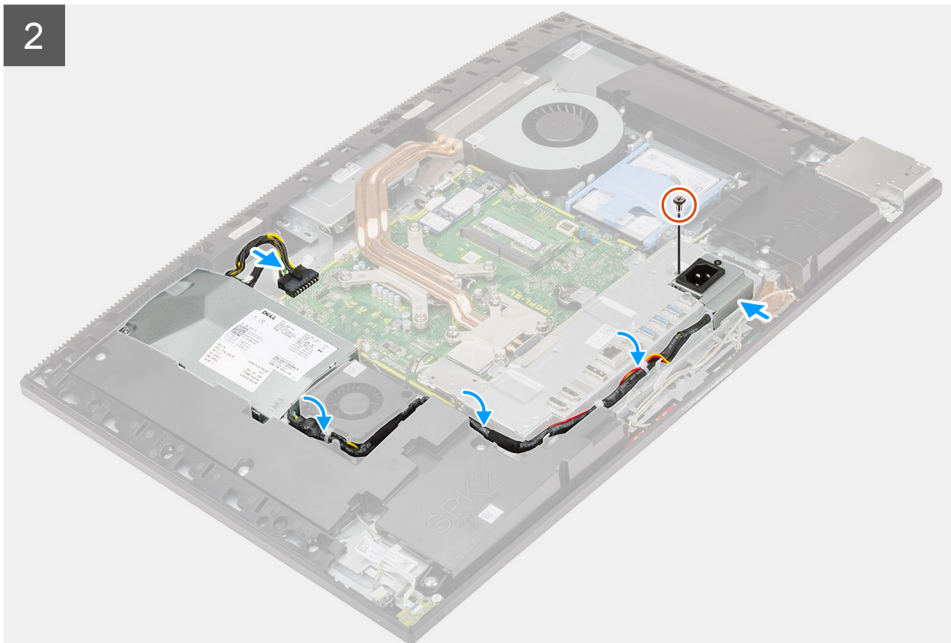
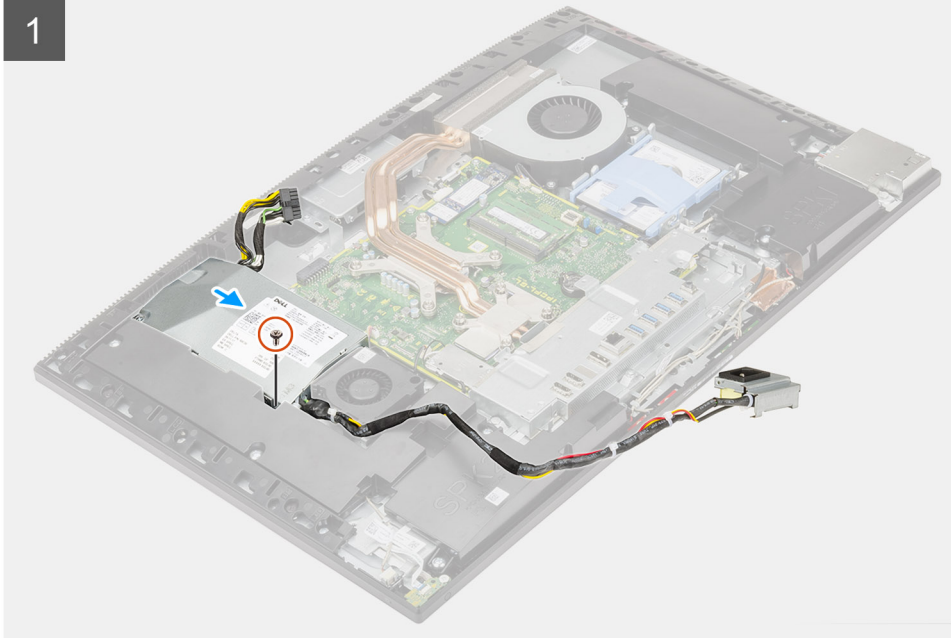

Pasos

1. Alinee y coloque la PSU en la ranura de la base del ensamblaje de la pantalla.
2. Reemplace el tornillo (M3x5) para asegurar la PSU a la base del ensamblaje de la pantalla.
3. Conecte el cable de la fuente de alimentación al conector en la tarjeta madre.
4. Pase el cable de la fuente de alimentación por las guías de enrutamiento en el soporte de I/O posterior y el ventilador de la PSU.
5. Alinee el orificio para tornillos del conector de la fuente de alimentación con el orificio para tornillos del soporte de I/O posterior y colóquelo en la ranura del soporte de I/O posterior.
6. Reemplace el tornillo (M3x5) para asegurar el conector de la fuente de alimentación al soporte de I/O posterior.

Siguientes pasos

1. Instale la [cubierta inferior](#).
2. Instale el [blindaje de la tarjeta madre del sistema](#).
3. Instale la [cubierta posterior](#).
4. Instale la [cubierta de cables](#) (opcional).
5. Instale el [soporte](#).
6. Siga el procedimiento que se describe en [Después de manipular el interior de la computadora](#).

Ventilador de la fuente de alimentación

Extracción del ventilador de la PSU

Requisitos previos

1. Siga el procedimiento que se describe en [Antes de manipular el interior de la computadora](#).
2. Extraiga el [soporte](#).
3. Quite la [cubierta de cables](#) (opcional).
4. Extraiga la [cubierta posterior](#).
5. Extraiga el [protector de la placa base](#).
6. Quite la [cubierta inferior](#).

Sobre esta tarea

En la imagen a continuación, se proporciona una representación visual del procedimiento de extracción del ventilador de la PSU.



2x
M3x5

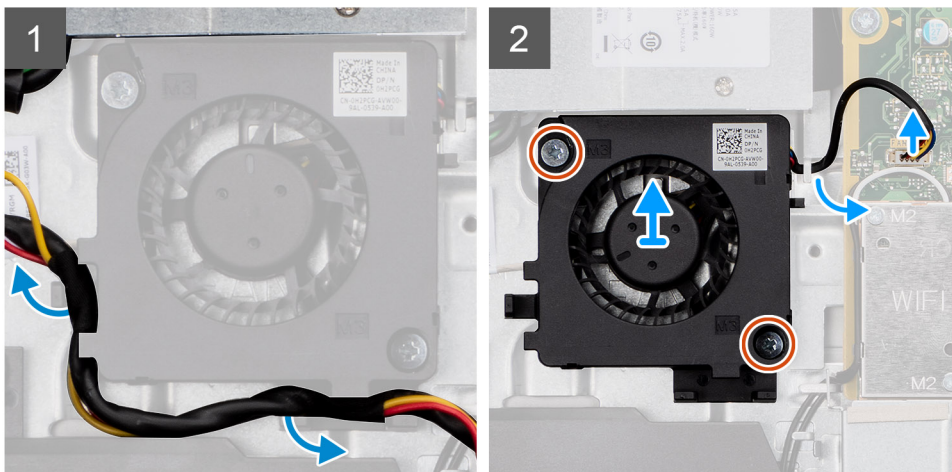

Pasos

1. Quite el cable de la fuente de alimentación de las guías de enrutamiento en el ventilador de la PSU.
2. Desconecte el cable del ventilador de la PSU de la tarjeta madre.
3. Quite los dos tornillos (M3x5) que aseguran el ventilador de la PSU a la base del ensamblaje de la pantalla.
4. Levante el ventilador de la PSU de la base del ensamblaje.

Instalación del ventilador de la PSU

Requisitos previos

Si va a reemplazar un componente, quite el componente existente antes de realizar el procedimiento de instalación.

Sobre esta tarea

En la imagen a continuación, se proporciona una representación visual del procedimiento de instalación del ventilador de la PSU.



2x
M3x5

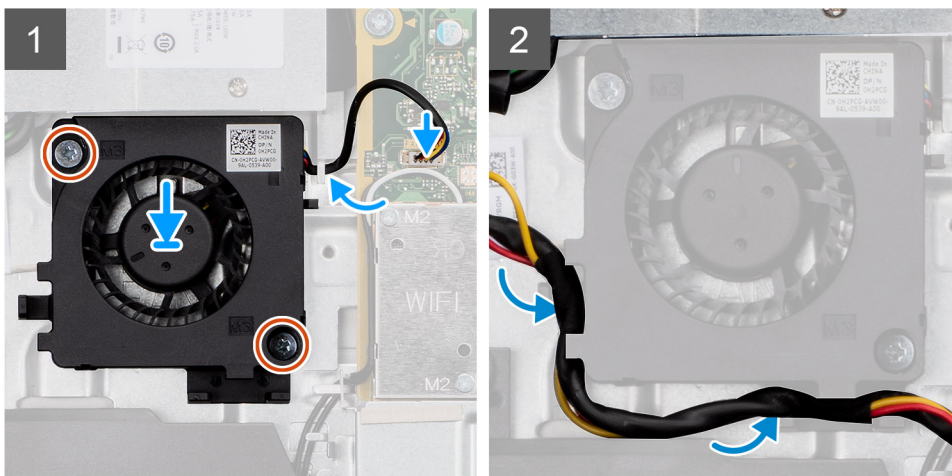

Pasos

1. Alinee los orificios para tornillos del ventilador de la PSU con los orificios para tornillos de la base del ensamblaje de la pantalla.
2. Reemplace los dos tornillos (M3x5) para asegurar el ventilador de la PSU a la base del ensamblaje de la pantalla.
3. Conecte el cable del ventilador de la PSU al conector en la tarjeta madre.
4. Pase el cable de la fuente de alimentación por las guías de enrutamiento del ventilador de la PSU.

Siguientes pasos

1. Instale la [cubierta inferior](#).
2. Instale el [blindaje de la tarjeta madre del sistema](#).
3. Instale la [cubierta posterior](#).
4. Instale la [cubierta de cables](#) (opcional).
5. Instale el [soporte](#).
6. Siga el procedimiento que se describe en [Después de manipular el interior de la computadora](#).

Disipador de calor

Extracción del disipador de calor: UMA

Requisitos previos

1. Siga el procedimiento que se describe en [Antes de manipular el interior de la computadora](#).

2. Extraiga el [soporte](#).
3. Quite la [cubierta de cables](#) (opcional).
4. Extraiga la [cubierta posterior](#).
5. Extraiga el [protector de la placa base](#).

Sobre esta tarea

En la imagen a continuación, se proporciona una representación visual del procedimiento de extracción del disipador de calor.



5x



Pasos

1. En orden secuencial inverso (como se indica en el disipador de calor), afloje los cinco tornillos cautivos que aseguran el disipador de calor a la tarjeta madre y la base del ensamblaje de la pantalla.
2. Deslice y levante el disipador de calor para quitarlo de la tarjeta madre y la base del ensamblaje de la pantalla.

Instalación del disipador de calor: UMA

Requisitos previos

Si va a reemplazar un componente, quite el componente existente antes de realizar el procedimiento de instalación.

i **NOTA:** Si reemplaza la tarjeta madre del sistema o el disipador de calor, utilice la almohadilla/pasta térmica incluida en el kit para garantizar la conductividad térmica.

Sobre esta tarea

En la imagen a continuación, se proporciona una representación visual del procedimiento de instalación del disipador de calor.



5x

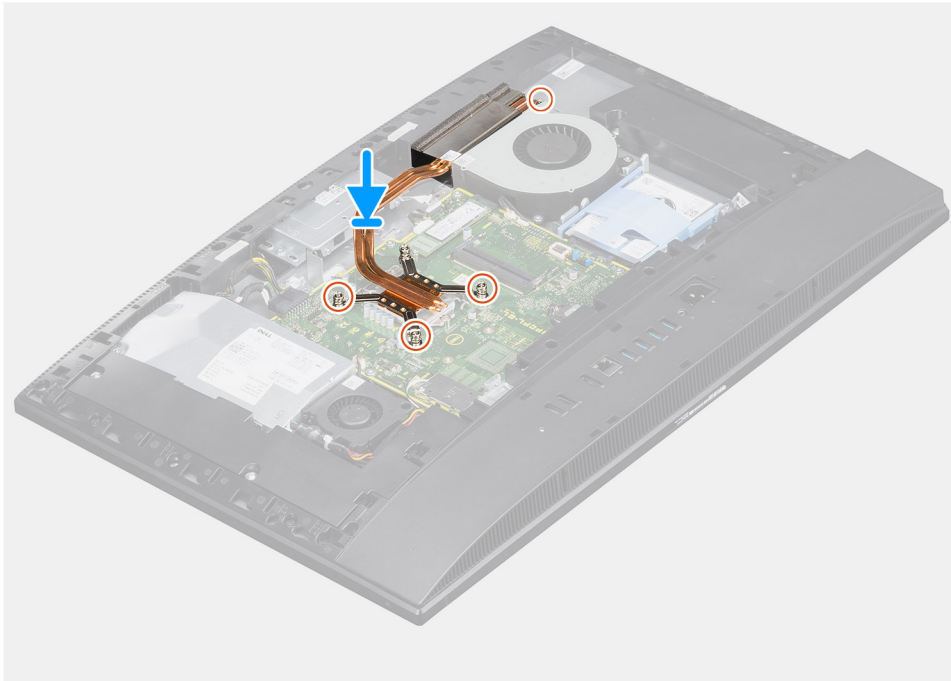

Pasos

1. Alinee los orificios para tornillos del disipador de calor con los orificios para tornillos de la tarjeta madre del sistema y la base del ensamblaje de la pantalla.
2. En orden secuencial (como se indica en el disipador de calor), ajuste los ocho tornillos cautivos que fijan el disipador de calor a la tarjeta madre del sistema y a la base del ensamblaje de la pantalla.

Siguientes pasos

1. Instale el [blindaje de la tarjeta madre del sistema](#).
2. Instale la [cubierta posterior](#).
3. Instale la [cubierta de cables](#) (opcional).
4. Instale el [soporte](#).
5. Siga el procedimiento que se describe en [Después de manipular el interior de la computadora](#).

Extracción del disipador de calor: discreto

Requisitos previos

1. Siga el procedimiento que se describe en [Antes de manipular el interior de la computadora](#).
2. Extraiga el [soporte](#).
3. Quite la [cubierta de cables](#) (opcional).
4. Extraiga la [cubierta posterior](#).
5. Extraiga el [protector de la placa base](#).

Sobre esta tarea

En la imagen a continuación, se proporciona una representación visual del procedimiento de extracción del disipador de calor.



9x

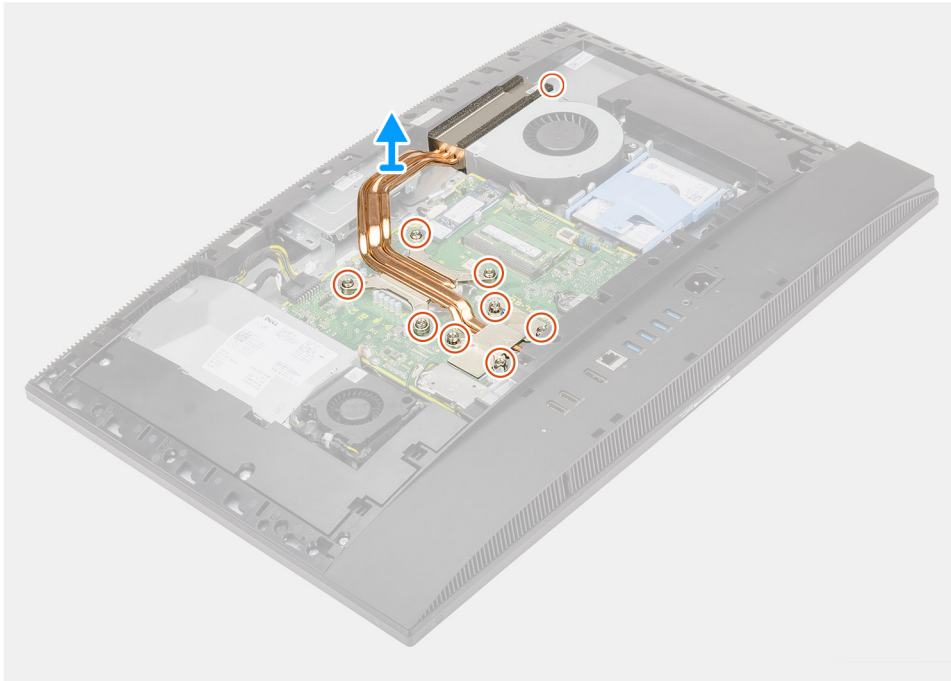

Pasos

1. En orden secuencial inverso (como se indica en el disipador de calor), afloje los nueve tornillos cautivos que aseguran el disipador de calor a la tarjeta madre y a la base del ensamblaje de la pantalla.
2. Deslice y levante el disipador de calor para quitarlo de la tarjeta madre y la base del ensamblaje de la pantalla.

Instalación del disipador de calor: discreto

Requisitos previos

Si va a reemplazar un componente, quite el componente existente antes de realizar el procedimiento de instalación.

i **NOTA:** Si reemplaza la tarjeta madre del sistema o el disipador de calor, utilice la almohadilla/pasta térmica incluida en el kit para garantizar la conductividad térmica.

Sobre esta tarea

En la imagen a continuación, se proporciona una representación visual del procedimiento de instalación del disipador de calor.



9x

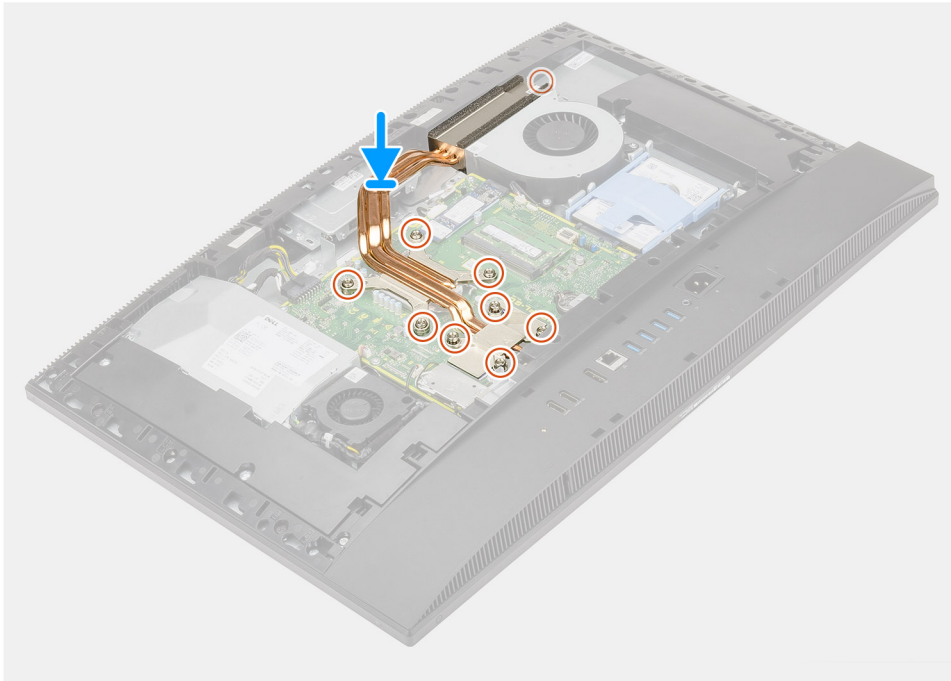

Pasos

1. Alinee los orificios para tornillos del disipador de calor con los orificios para tornillos de la tarjeta madre del sistema y la base del ensamblaje de la pantalla.
2. En orden secuencial (como se indica en el disipador de calor), ajuste los nueve tornillos cautivos que aseguran el disipador de calor a la tarjeta madre y a la base del ensamblaje de la pantalla.

Siguientes pasos

1. Instale el [blindaje de la tarjeta madre del sistema](#).
2. Instale la [cubierta posterior](#).
3. Instale la [cubierta de cables](#) (opcional).
4. Instale el [soporte](#).
5. Siga el procedimiento que se describe en [Después de manipular el interior de la computadora](#).

Procesador

Extracción del procesador

Requisitos previos

1. Siga el procedimiento que se describe en [Antes de manipular el interior de la computadora](#).
2. Extraiga el [soporte](#).
3. Quite la [cubierta de cables](#) (opcional).
4. Extraiga la [cubierta posterior](#).
5. Extraiga el [protector de la placa base](#).

6. Extraiga el [disipador de calor](#).

Sobre esta tarea

En la imagen a continuación, se proporciona una representación visual del procedimiento de extracción del procesador.



Pasos

1. Presione la palanca de liberación hacia abajo y tire para quitarla del procesador y soltarla de la lengüeta de fijación.
2. Extienda la palanca de liberación por completo y abra la cubierta del procesador.

PRECAUCIÓN: Cuando quite el procesador, no toque ninguna de las clavijas dentro del conector ni permita que los objetos caigan en las clavijas del conector.

3. Levante con cuidado el procesador para quitarlo del conector.

Instalación del procesador

Requisitos previos

Si va a reemplazar un componente, quite el componente existente antes de realizar el procedimiento de instalación.

Sobre esta tarea

En la imagen a continuación, se proporciona una representación visual del procedimiento de instalación del procesador.

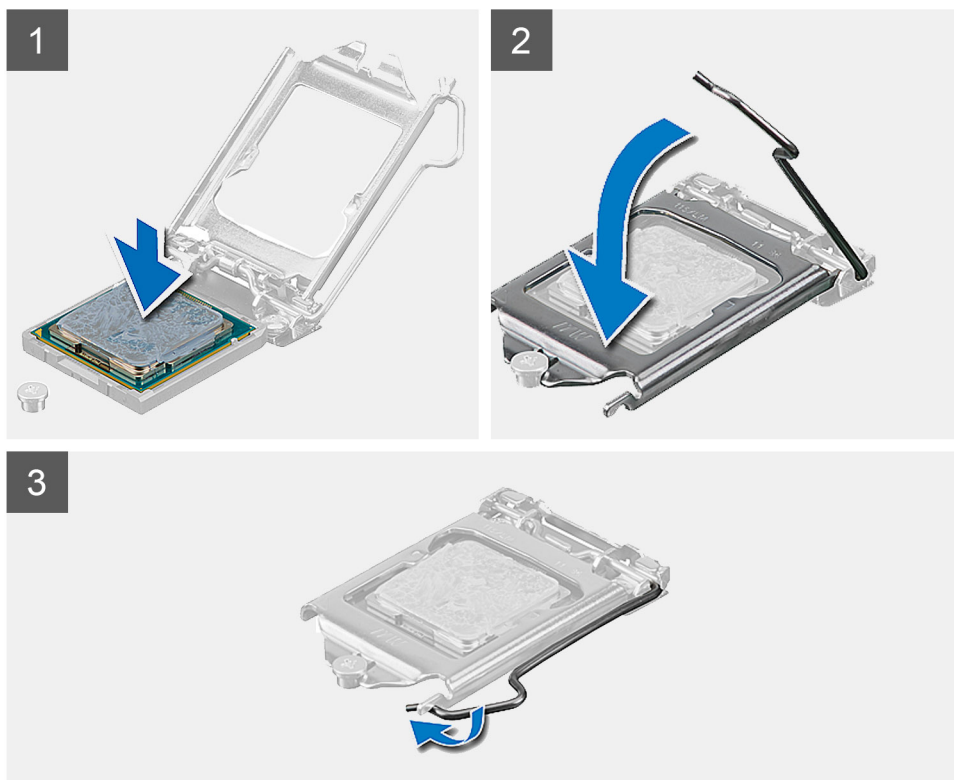

Pasos

1. Asegúrese de que la palanca de liberación del conector del procesador esté en la posición abierta.

i **NOTA:** La esquina de la clavija 1 del procesador tiene un triángulo que debe alinearse con el triángulo de la esquina de la clavija 1 del conector del procesador. Cuando el procesador se coloque correctamente, las cuatro esquinas estarán alineadas a la misma altura. Si una o más de las esquinas del procesador están más elevadas que las demás, significa que el procesador no se ha colocado correctamente.

2. Alinee las muescas del procesador con las lengüetas del conector del procesador y, a continuación, coloque el procesador en el conector.

⚠ PRECAUCIÓN: Asegúrese de que la muesca de la cubierta del procesador esté colocada bajo la marca de alineación.

3. Cuando el procesador esté completamente encajado en el conector, gire la palanca de liberación hacia abajo y colóquela bajo la lengüeta de la cubierta del procesador.

Siguientes pasos

1. Instale el [disipador de calor](#).
2. Instale el [blindaje de la tarjeta madre del sistema](#).
3. Instale la [cubierta posterior](#).
4. Instale la [cubierta de cables](#) (opcional).
5. Instale el [soporte](#).
6. Siga el procedimiento que se describe en [Después de manipular el interior de la computadora](#).

Soporte de E/S posterior

Extracción del soporte de I/O posterior

Requisitos previos

1. Siga el procedimiento que se describe en [Antes de manipular el interior de la computadora](#).
2. Extraiga el [soporte](#).
3. Quite la [cubierta de cables](#) (opcional).
4. Extraiga la [cubierta posterior](#).
5. Extraiga el [protector de la placa base](#).
6. Quite la [cubierta inferior](#).

Sobre esta tarea

En la imagen a continuación, se proporciona una representación visual del procedimiento de extracción del soporte de I/O posterior.



4x
M3x5

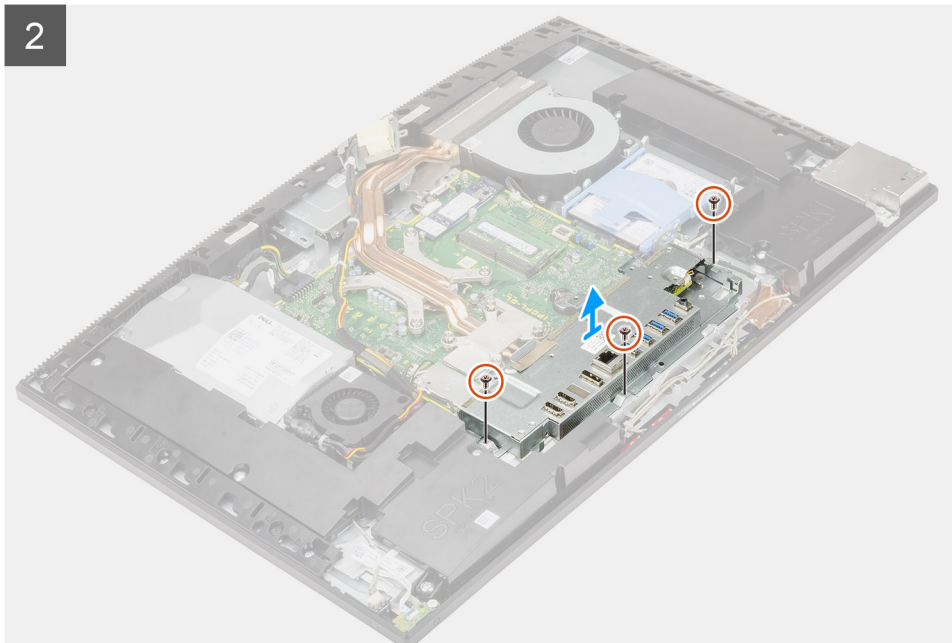
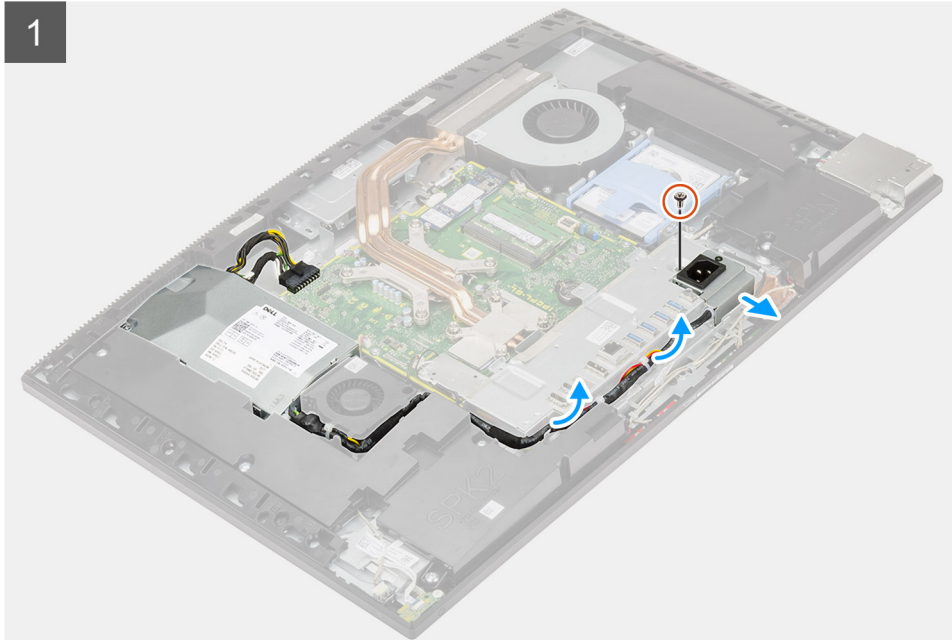

Pasos

1. Quite el tornillo (M3x5) que asegura el conector de la fuente de alimentación al soporte de I/O posterior.
2. Quite el cable de la fuente de alimentación de la guía de enrutamiento, en el soporte de I/O posterior.
3. Deslice y quite el conector de la fuente de alimentación del soporte de I/O posterior.
4. Quite los tres tornillos (M3x5) que aseguran el soporte de I/O posterior a la base del ensamblaje de la pantalla.
5. Levante el soporte de I/O posterior para quitarlo de la base del ensamblaje de la pantalla.

Instalación del soporte de I/O posterior

Requisitos previos

Si va a reemplazar un componente, quite el componente existente antes de realizar el procedimiento de instalación.

Sobre esta tarea

En la imagen a continuación, se proporciona una representación visual del procedimiento de instalación del soporte de I/O posterior.



4x
M3x5

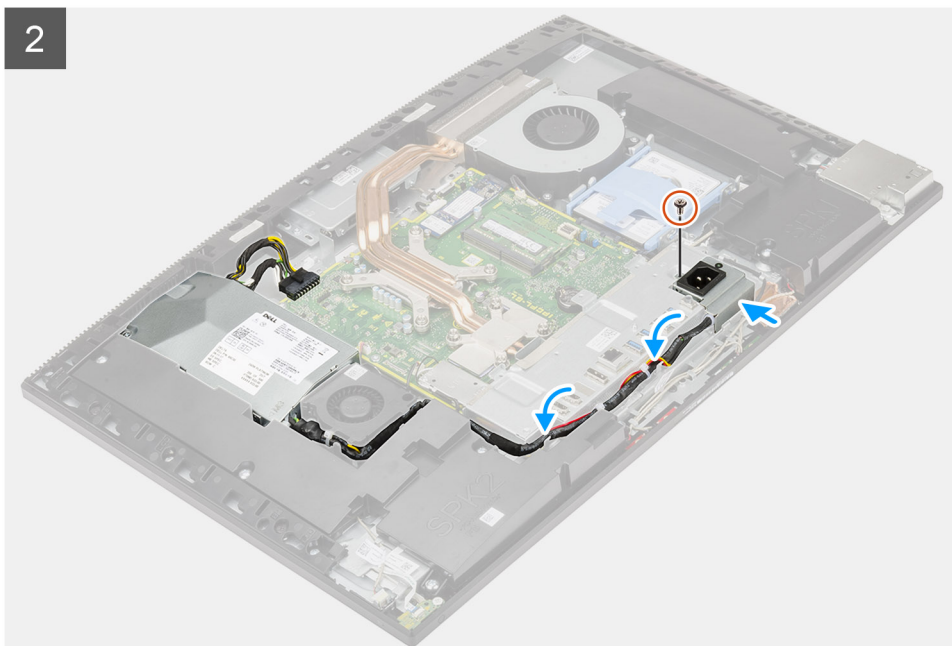
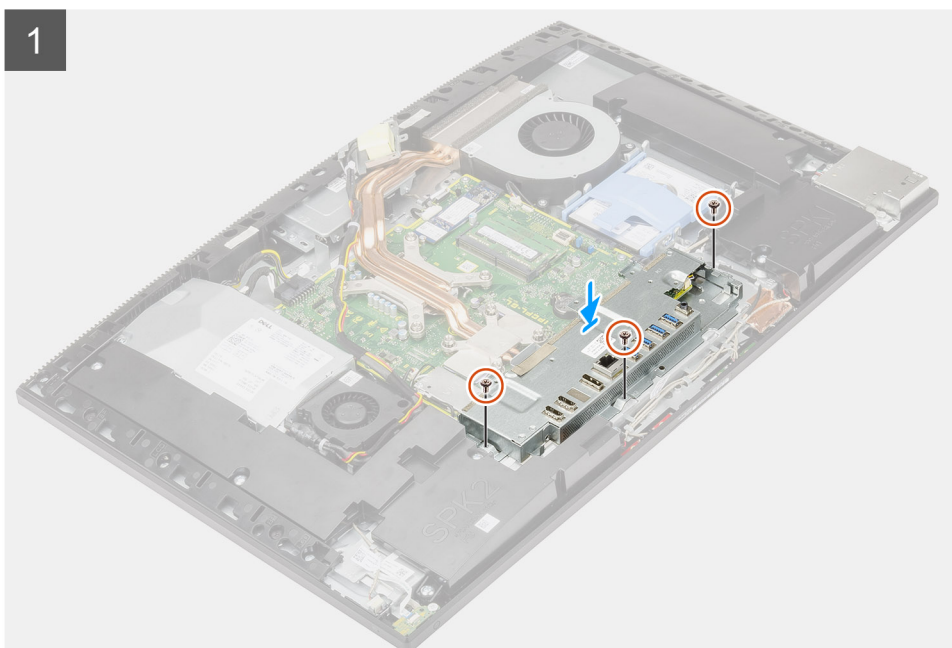

Pasos

1. Alinee los orificios para tornillos en el soporte de I/O posterior con los orificios para tornillos en la base del ensamblaje de la pantalla.
2. Reemplace los tres tornillos (M3x5) para asegurar el soporte de I/O posterior a la base del ensamblaje de la pantalla.
3. Pase los cables de la fuente de alimentación por la guía de enrutamiento en el soporte de I/O posterior.
4. Alinee el orificio para tornillos del conector de la fuente de alimentación con el orificio para tornillos del soporte de I/O posterior y colóquelo en la ranura del soporte de I/O posterior.
5. Reemplace el tornillo (M3x5) para asegurar el conector de la fuente de alimentación al soporte de I/O posterior.

Siguientes pasos

1. Instale la [cubierta inferior](#).
2. Instale el [blindaje de la tarjeta madre del sistema](#).
3. Instale la [cubierta posterior](#).
4. Instale la [cubierta de cables](#) (opcional).
5. Instale el [soporte](#).
6. Siga el procedimiento que se describe en [Después de manipular el interior de la computadora](#).

Tarjeta madre

Extracción de la tarjeta madre

Requisitos previos

1. Siga el procedimiento que se describe en [Antes de manipular el interior de la computadora](#).
 - NOTA:** La etiqueta de servicio del equipo se encuentra en la placa base. Debe introducir la etiqueta de servicio en el programa de configuración del BIOS después de sustituir la placa base.
 - NOTA:** La sustitución de la placa base elimina los cambios realizados en el BIOS mediante el programa de configuración del BIOS. Debe realizar los cambios adecuados de nuevo después de sustituir la placa base.
2. Extraiga el [soporte](#).
3. Quite la [cubierta de cables](#) (opcional).
4. Extraiga la [cubierta posterior](#).
5. Extraiga la [unidad de disco duro](#).
6. Extraiga el [protector de la placa base](#).
7. Extraiga los [módulos de memoria](#).
8. Extraiga la [tarjeta inalámbrica](#).
9. Quite la [unidad de estado sólido M.2 2230](#).
10. Quite la [unidad de estado sólido M.2 2280/memoria Intel Optane](#).
11. Extraiga el [disipador de calor](#).
12. Extraiga el [procesador](#).
13. Extraiga la [batería de tipo botón](#).
14. Quite la [cubierta inferior](#).
15. Quite el [soporte de I/O posterior](#).

Sobre esta tarea

En la imagen a continuación, se indican los conectores de la tarjeta madre del sistema.

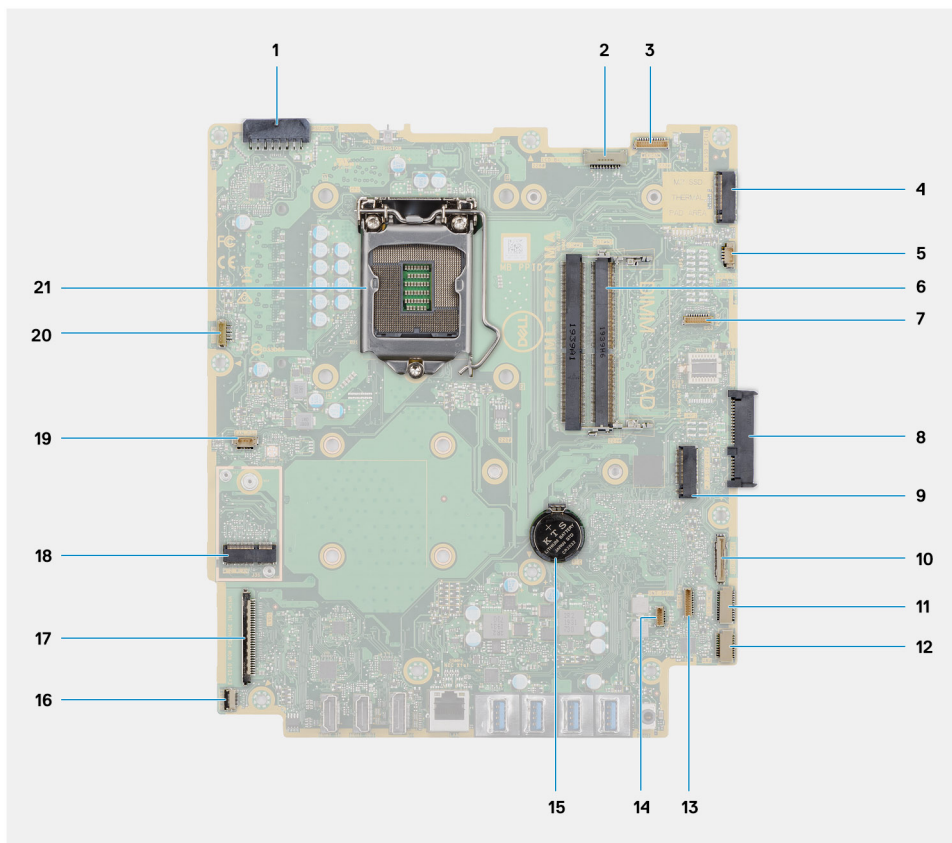

1. Conector del cable de la fuente de alimentación (PSU)
2. Conector del cable de iluminación de la pantalla
3. Conector del cable de la cámara
4. Conector de PCIe Intel Optane/unidad de estado sólido M.2 2230/2280
5. Conector del cable del ventilador del sistema
6. Módulos de memoria
7. Conector de la tarjeta de depuración LPC
8. Conector de la unidad de disco duro
9. Conector de PCIe de unidad de estado sólido M.2 2230/2280
10. Conector del cable de señales de SIO
11. Conector del cable de alimentación de SIO
12. Conector del cable de la placa de audio
13. Conector del cable del módulo del micrófono
14. Conector del cable del altavoz
15. Batería de tipo botón
16. Conector del cable del botón de encendido
17. Conector del cable de pantalla
18. Conector de WLAN M.2
19. Conector del cable del ventilador de la PSU
20. Conector del cable de la pantalla táctil
21. Procesador

En la imagen a continuación, se proporciona una representación visual del procedimiento de extracción de la tarjeta madre.



9x
M3x5

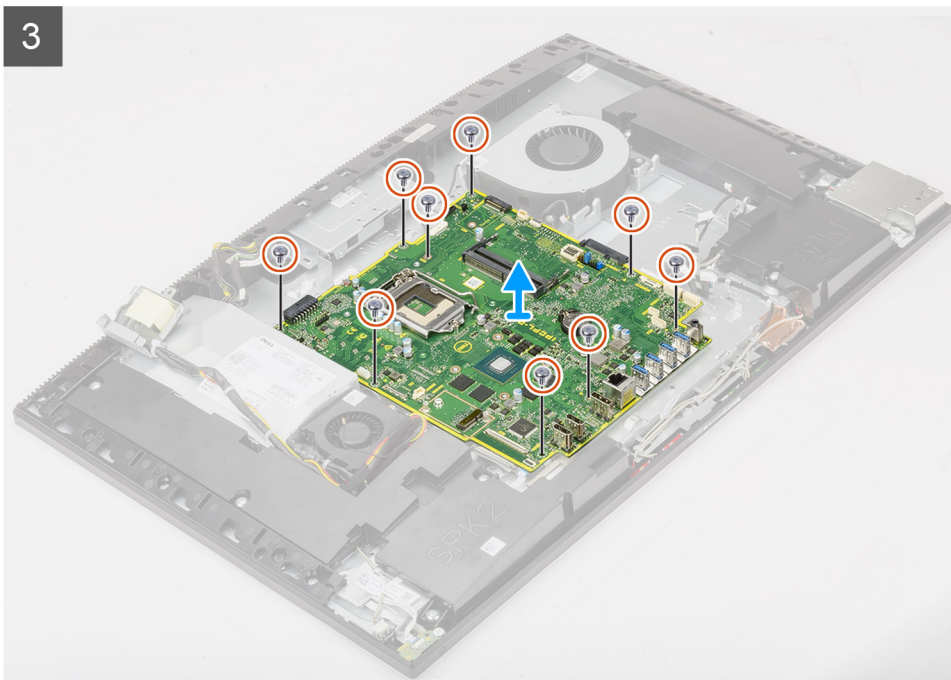
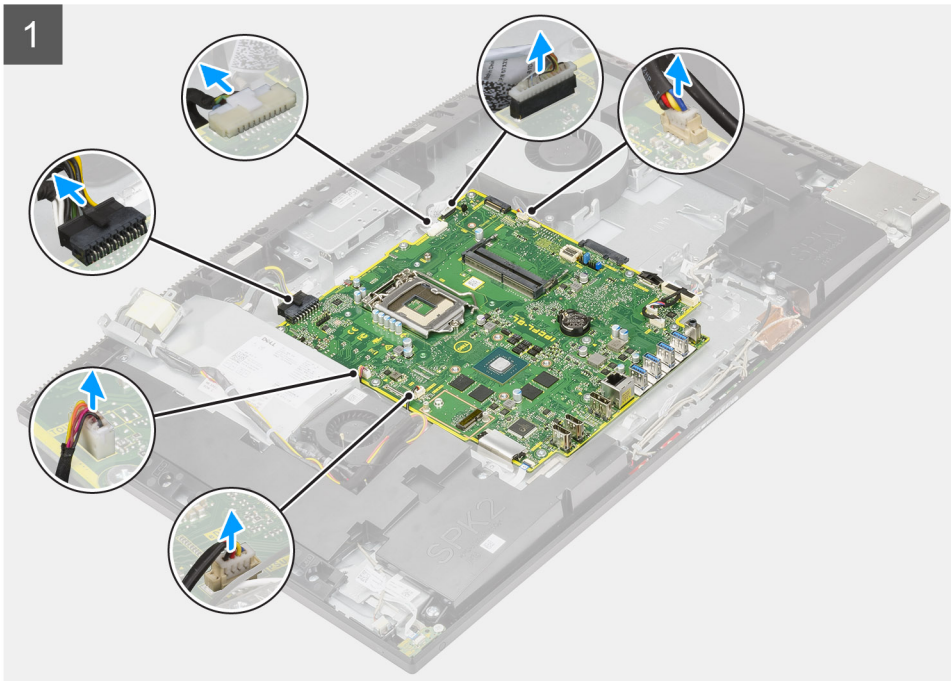

Pasos

1. Desconecte el cable de iluminación de pantalla del conector en la tarjeta madre.
2. Desconecte el cable de pantalla del conector en la tarjeta madre del sistema.
3. Desconecte el cable de la PSU del conector en la tarjeta madre.

4. Desconecte el cable del ventilador de la PSU del conector en la tarjeta madre.
5. Abra el pestillo y desconecte el cable de la placa del botón de encendido del conector en la tarjeta madre.
6. Desconecte el cable del altavoz del conector en la tarjeta madre del sistema.
7. Desconecte el cable del módulo del micrófono del conector en la tarjeta madre.
8. Desconecte el cable de señal de SIO del conector en la tarjeta madre.
9. Desconecte el cable de alimentación de SIO del conector en la tarjeta madre.
10. Desconecte el cable de la placa de audio del conector en la tarjeta madre.
11. Desconecte el cable del ventilador del sistema del conector en la tarjeta madre del sistema.
12. Desconecte el cable de la pantalla táctil del conector en la tarjeta madre del sistema.
13. Desconecte el cable de la cámara del conector en la tarjeta madre.
14. Quite los nueve tornillos (M3x5) que aseguran la tarjeta madre a la base del ensamblaje de la pantalla.
15. Levante y quite la tarjeta madre de la base del ensamblaje de la pantalla.

Instalación de la tarjeta madre

Requisitos previos

Si va a reemplazar un componente, quite el componente existente antes de realizar el procedimiento de instalación.

Sobre esta tarea

En la imagen a continuación, se indican los conectores de la tarjeta madre del sistema.

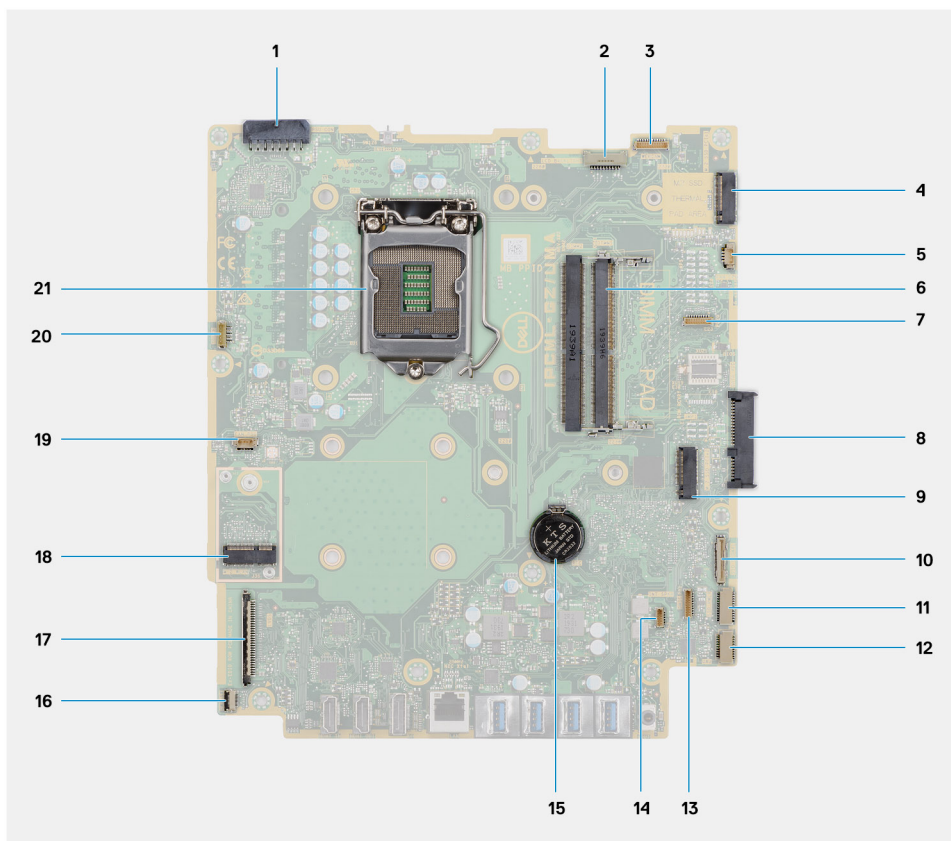

1. Conector del cable de la fuente de alimentación (PSU)
2. Conector del cable de iluminación de la pantalla
3. Conector del cable de la cámara
4. Conector de PCIe Intel Optane/unidad de estado sólido M.2 2230/2280
5. Conector del cable del ventilador del sistema
6. Módulos de memoria
7. Conector de la tarjeta de depuración LPC

8. Conector de la unidad de disco duro
9. Conector de PCIe de unidad de estado sólido M.2 2230/2280
10. Conector del cable de señales de SIO
11. Conector del cable de alimentación de SIO
12. Conector del cable de la placa de audio
13. Conector del cable del módulo del micrófono
14. Conector del cable del altavoz
15. Batería de tipo botón
16. Conector del cable del botón de encendido
17. Conector del cable de pantalla
18. Conector de WLAN M.2
19. Conector del cable del ventilador de la PSU
20. Conector del cable de la pantalla táctil
21. Procesador

En la imagen a continuación, se proporciona una representación visual del procedimiento de instalación de la tarjeta madre.



9x
M3x5

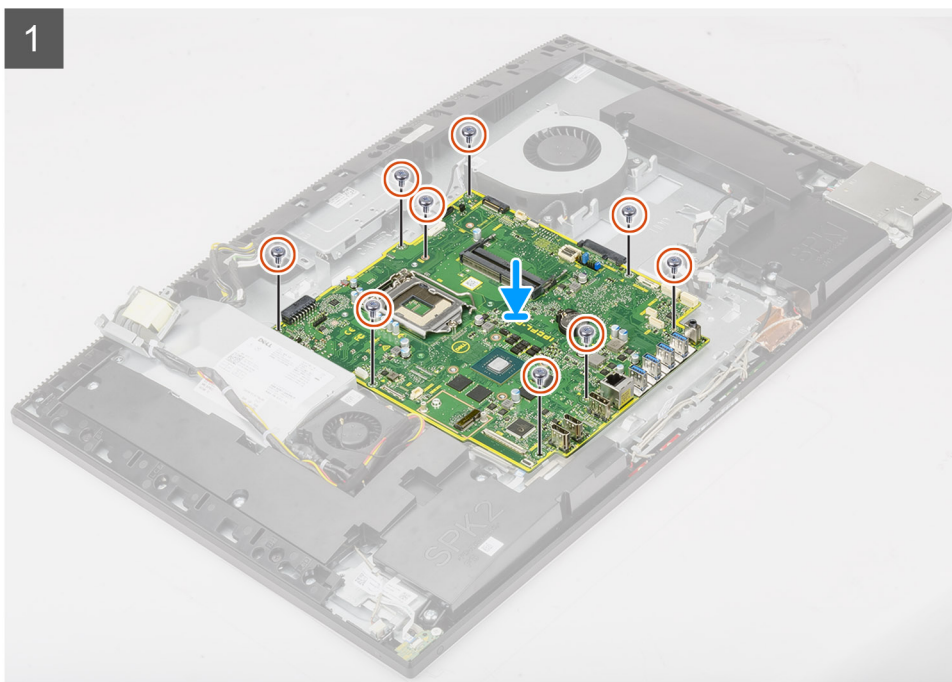

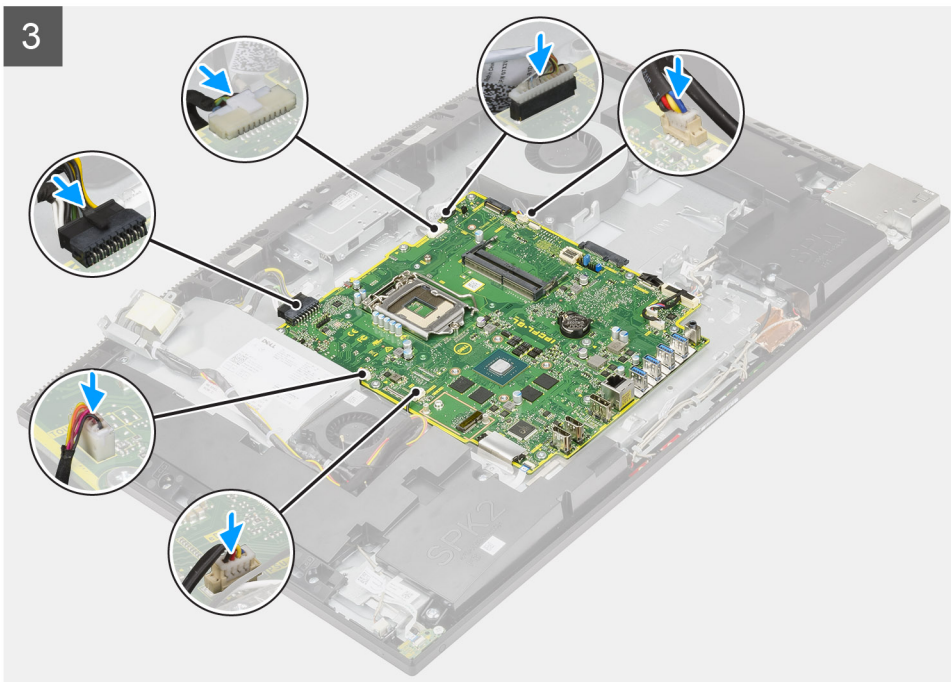
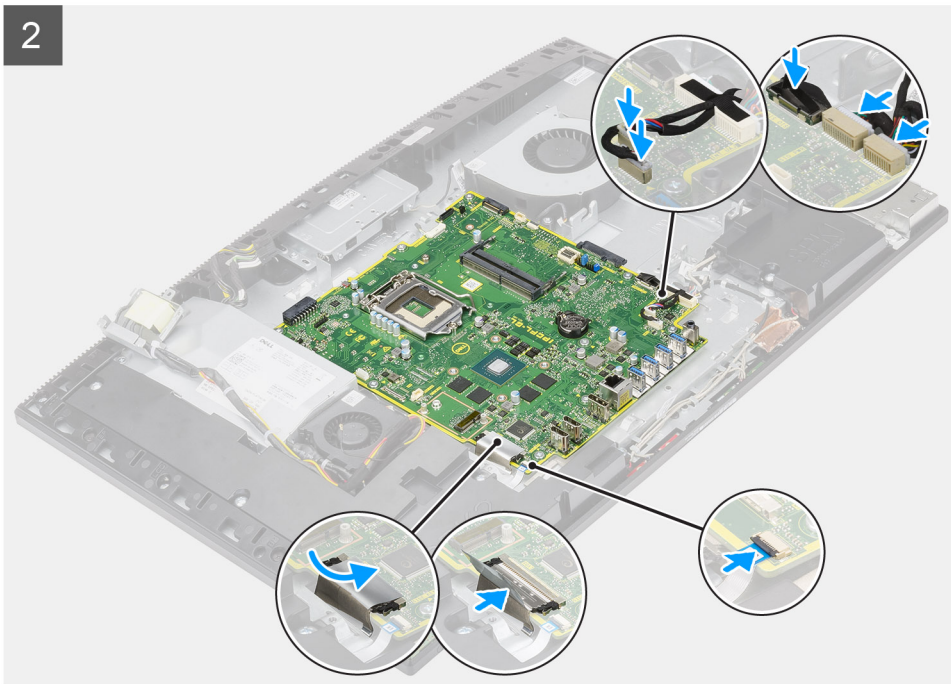

Pasos

1. Alinee los orificios para tornillos de la tarjeta madre con los orificios para tornillos de la base del ensamblaje de la pantalla.
2. Reemplace los nueve tornillos (M3x5) para asegurar la tarjeta madre a la base del ensamblaje de la pantalla.
3. Conecte el cable de la cámara al conector en la tarjeta madre.
4. Conecte el cable de la pantalla táctil a la tarjeta madre del sistema.
5. Conecte el cable del ventilador del sistema a la tarjeta madre.
6. Conecte el cable de la placa de audio a la tarjeta madre.
7. Conecte el cable de alimentación de SIO a la tarjeta madre.
8. Conecte el cable de señal de SIO a la tarjeta madre.
9. Conecte el cable del módulo del micrófono a la tarjeta madre del sistema.
10. Conecte el cable del altavoz a la tarjeta madre.

11. Conecte el cable de la placa del botón de encendido a la tarjeta madre del sistema y cierre el pestillo para fijar el cable.
12. Conecte el cable del ventilador de la PSU a la tarjeta madre.
13. Conecte el cable de la PSU a la tarjeta madre.
14. Conecte el cable de pantalla a la tarjeta madre.
15. Conecte el cable de iluminación de la pantalla a la tarjeta madre.

Siguientes pasos

1. Instale el [soporte de I/O posterior](#).
2. Instale la [cubierta inferior](#).
3. Instale la [batería de tipo botón](#).
4. Instale el [procesador](#).
5. Instale el [disipador de calor](#).
6. Instale la [unidad de estado sólido M.2 2280/memoria Intel Optane](#).
7. Instale la [unidad de estado sólido M.2 2230](#).
8. Instale la [tarjeta inalámbrica](#).
9. Instale los [módulos de memoria](#).
10. Instale el [blindaje de la tarjeta madre del sistema](#).
11. Instale la [unidad de disco duro](#).
12. Instale la [cubierta posterior](#).
13. Instale la [cubierta de cables](#) (opcional).
14. Instale el [soporte](#).
15. Siga el procedimiento que se describe en [Después de manipular el interior de la computadora](#).
 - NOTA:** La etiqueta de servicio del equipo se encuentra en la placa base. Debe introducir la etiqueta de servicio en el programa de configuración del BIOS después de sustituir la placa base.
 - NOTA:** La sustitución de la placa base elimina los cambios realizados en el BIOS mediante el programa de configuración del BIOS. Debe realizar los cambios adecuados de nuevo después de sustituir la placa base.

Altavoces

Extracción de los altavoces

Requisitos previos

1. Siga el procedimiento que se describe en [Antes de manipular el interior de la computadora](#).
2. Extraiga el [soporte](#).
3. Quite la [cubierta de cables](#) (opcional).
4. Extraiga la [cubierta posterior](#).
5. Extraiga el [protector de la placa base](#).
6. Quite la [cubierta inferior](#).
7. Quite el [soporte de I/O posterior](#).

Sobre esta tarea

En la imagen a continuación, se proporciona una representación visual del procedimiento de extracción de los altavoces.



9x
M3 4+7.1xZN

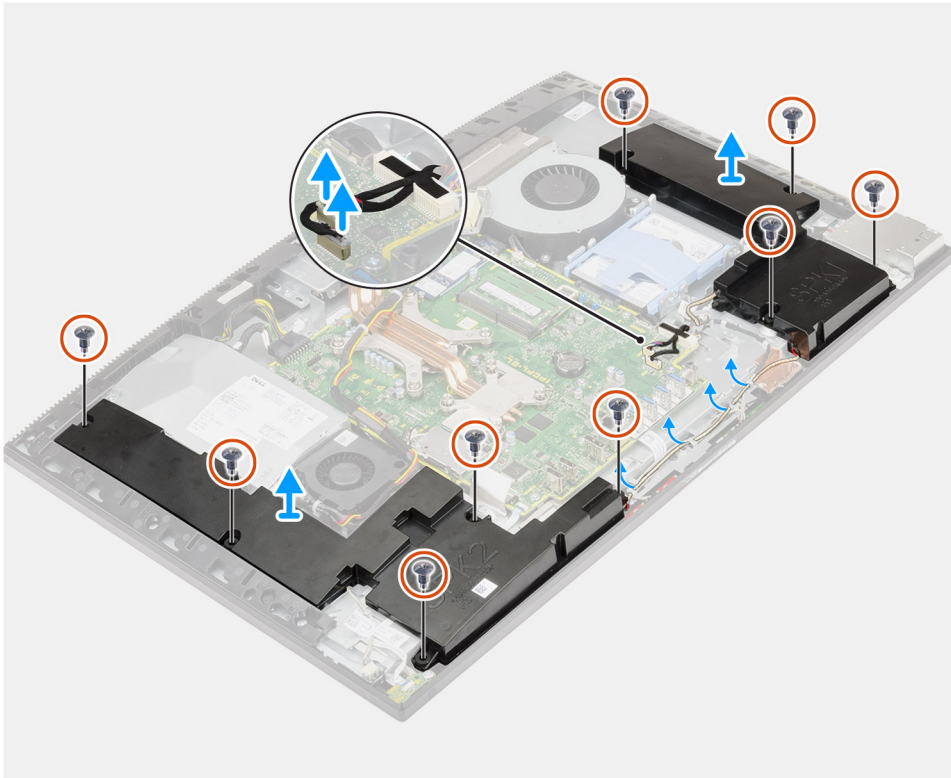

Pasos

1. Desconecte el cable del altavoz del conector en la tarjeta madre del sistema.
2. Quite los nueve tornillos (M3 4+7.1xZN) que aseguran los altavoces a la base del ensamblaje de la pantalla.
3. Quite el cable del altavoz de las guías de enrutamiento en la base del ensamblaje de la pantalla.
4. Levante los altavoces, junto con el cable, para quitarlos de la base del ensamblaje de la pantalla.

Instalación de los altavoces

Requisitos previos

Si va a reemplazar un componente, quite el componente existente antes de realizar el procedimiento de instalación.

Sobre esta tarea

En la imagen a continuación, se proporciona una representación visual del procedimiento de instalación de los altavoces.



9x
M3 4+7.1xZN

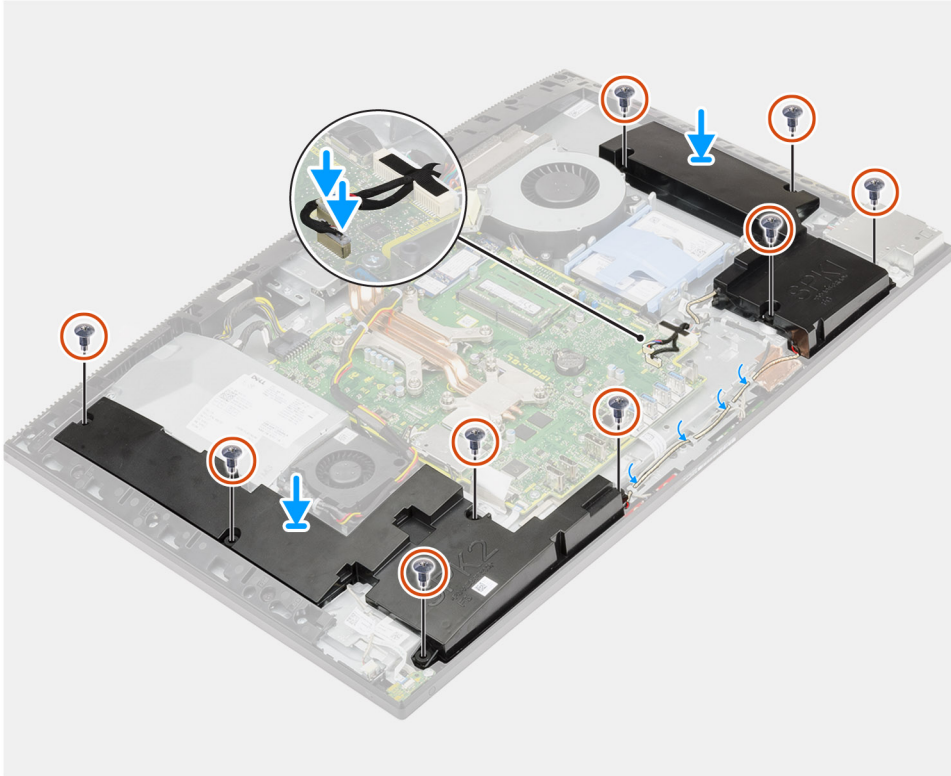

Pasos

1. Alinee los orificios para tornillos de los altavoces con los orificios para tornillos en la base del ensamblaje de la pantalla.
2. Reemplace los nueve tornillos (M3 4+7.1xZN) para asegurar los altavoces a la base del ensamblaje de la pantalla.
3. Pase el cable del altavoz por la guía de enrutamiento en la base del ensamblaje de la pantalla y conecte el cable del altavoz a la tarjeta madre del sistema.

Siguientes pasos

1. Instale el [soporte de I/O posterior](#).
2. Instale la [cubierta inferior](#).
3. Instale el [blindaje de la tarjeta madre del sistema](#).
4. Instale la [cubierta posterior](#).
5. Instale la [cubierta de cables](#) (opcional).
6. Instale el [soporte](#).
7. Siga el procedimiento que se describe en [Después de manipular el interior de la computadora](#).

Placa del botón de encendido

Extracción de la placa del botón de encendido

Requisitos previos

1. Siga el procedimiento que se describe en [Antes de manipular el interior de la computadora](#).
2. Extraiga el [soporte](#).
3. Quite la [cubierta de cables](#) (opcional).
4. Extraiga la [cubierta posterior](#).
5. Extraiga el [protector de la placa base](#).
6. Quite la [cubierta inferior](#).
7. Quite el [soporte de I/O posterior](#).
8. Retire los [altavoces](#).

Sobre esta tarea

En la imagen a continuación, se proporciona una representación visual del procedimiento de extracción de la placa del botón de encendido.



1x
M3x5

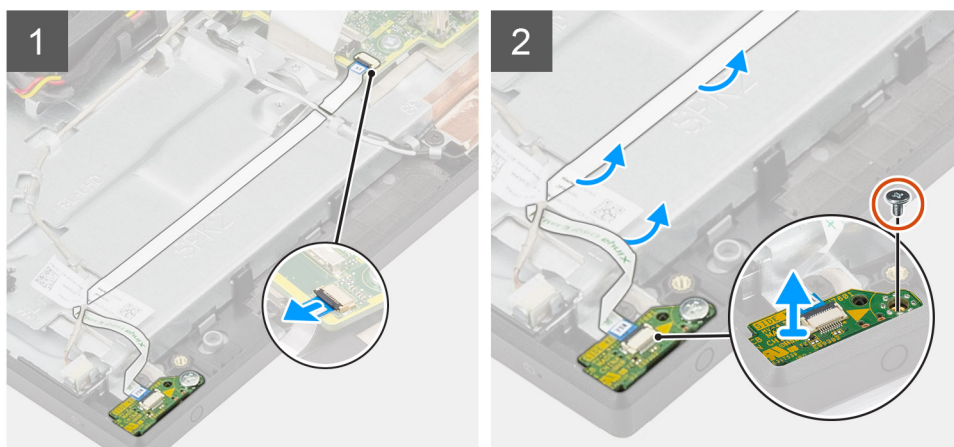

Pasos

1. Abra el pestillo y desconecte el cable de la placa del botón de encendido del conector en la tarjeta madre.
2. Quite el cable de la placa del botón de encendido de la base del ensamblaje de la pantalla y, a continuación, deslice el cable de la placa del botón de encendido para quitarlo de la parte inferior de los cables de la antena.
3. Quite el tornillo (M3x5) que asegura la placa del botón de encendido a la trama intermedia.
4. Levante la placa del botón de encendido, junto con el cable, para quitarlos de la trama intermedia.

Instalación de la placa del botón de encendido

Requisitos previos

Si va a reemplazar un componente, quite el componente existente antes de realizar el procedimiento de instalación.

Sobre esta tarea

En la imagen a continuación, se proporciona una representación visual del procedimiento de instalación de la placa del botón de encendido.



1x
M3x5

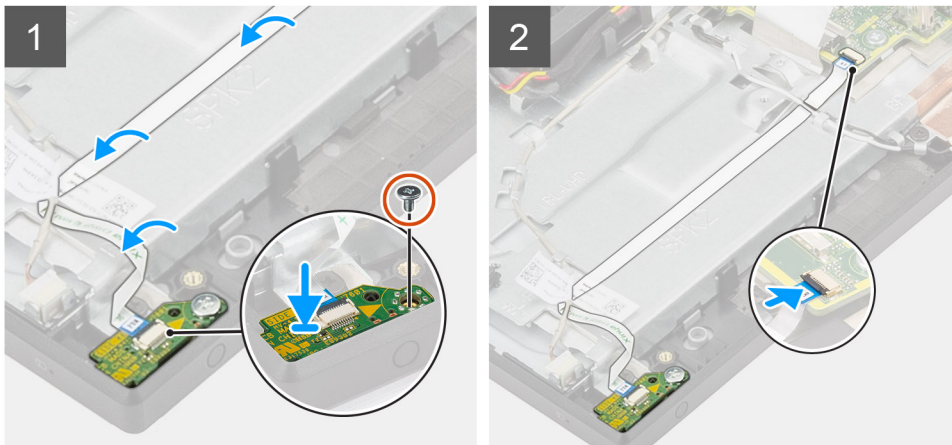

Pasos

1. Alinee y coloque la placa del botón de encendido en la ranura de la trama intermedia.
2. Reemplace el tornillo (M3x5) para asegurar la placa del botón de encendido a la trama intermedia.
3. Deslice el cable de la placa del botón de encendido debajo de los cables de la antena y, a continuación, pase el cable de la placa del botón de encendido por la base del ensamblaje de la pantalla.
4. Deslice el cable de la placa del botón de encendido en el conector de la tarjeta madre del sistema y cierre el pestillo para fijar el cable.

Siguientes pasos

1. Instale los [altavoces](#).
2. Instale el [soporte de I/O posterior](#).
3. Instale la [cubierta inferior](#).
4. Instale el [blindaje de la tarjeta madre del sistema](#).
5. Instale la [cubierta posterior](#).
6. Instale la [cubierta de cables](#) (opcional).
7. Instale el [soporte](#).
8. Siga el procedimiento que se describe en [Después de manipular el interior de la computadora](#).

Micrófonos

Extracción de los micrófonos

Requisitos previos

1. Siga el procedimiento que se describe en [Antes de manipular el interior de la computadora](#).
2. Extraiga el [soporte](#).
3. Quite la [cubierta de cables](#) (opcional).
4. Extraiga la [cubierta posterior](#).
5. Extraiga el [protector de la placa base](#).

6. Quite la [cubierta inferior](#).
7. Quite el [soporte de I/O posterior](#).
8. Retire los [altavoces](#).

Sobre esta tarea

En la imagen a continuación, se proporciona una representación visual del procedimiento de extracción de los micrófonos.



4x
M2x2.5

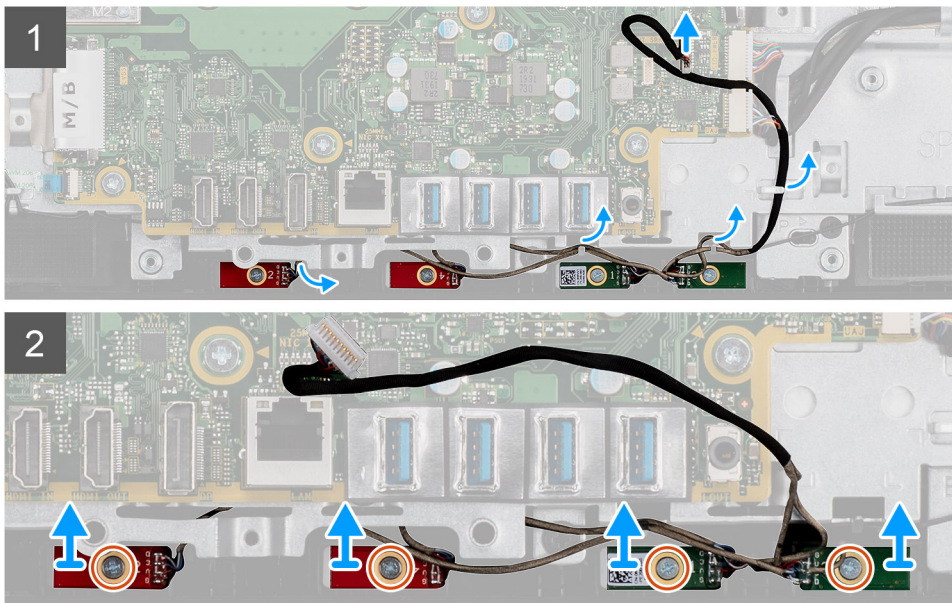

Pasos

1. Desconecte el cable del micrófono de la tarjeta madre y quítelo de las guías de enrutamiento en la base del ensamblaje de la pantalla.
2. Quite los cuatro tornillos (M2x2.5) que aseguran los módulos del micrófono a la trama intermedia.
3. Levante los módulos del micrófono para quitarlos de las ranuras en la trama intermedia.

Instalación de los micrófonos

Requisitos previos

Si va a reemplazar un componente, quite el componente existente antes de realizar el procedimiento de instalación.

Sobre esta tarea

En la imagen a continuación, se proporciona una representación visual del procedimiento de instalación de los micrófonos.



4x
M2x2.5

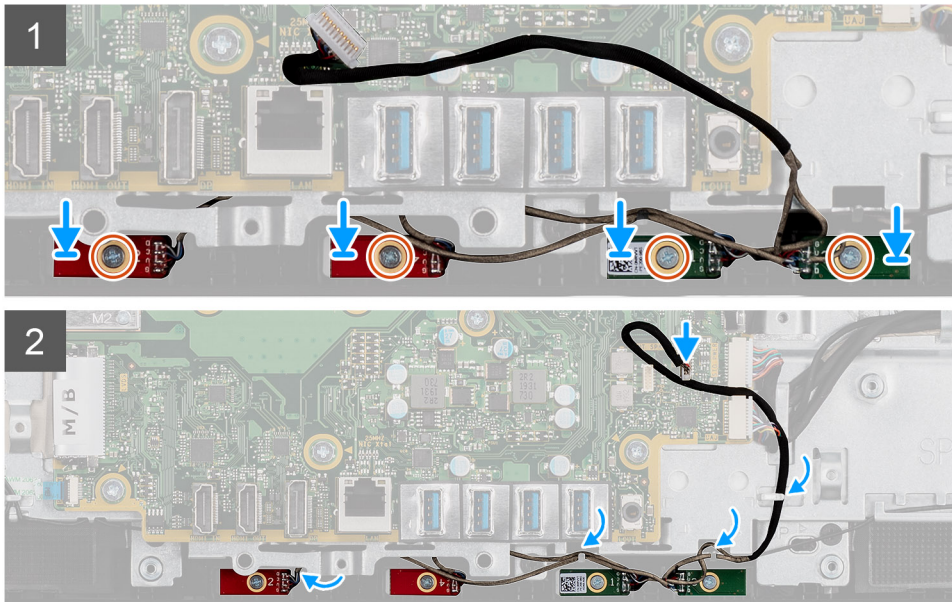

Pasos

1. Alinee los orificios para tornillos de los módulos del micrófono con los orificios para tornillos de la trama intermedia.
2. Reemplace los cuatro tornillos (M2x2.5) para asegurar los módulos del micrófono a la trama intermedia.
3. Pase el cable del micrófono por las guías de enrutamiento en la base del ensamblaje de la pantalla y conecte el cable del micrófono a la tarjeta madre del sistema.

Siguientes pasos

1. Instale los [altavoces](#).
2. Instale el [soporte de I/O posterior](#).
3. Instale la [cubierta inferior](#).
4. Instale el [blindaje de la tarjeta madre del sistema](#).
5. Instale la [cubierta posterior](#).
6. Instale la [cubierta de cables](#) (opcional).
7. Instale el [soporte](#).
8. Siga el procedimiento que se describe en [Después de manipular el interior de la computadora](#).

Placa de E/S lateral

Extracción de la placa de I/O lateral

Requisitos previos

1. Siga el procedimiento que se describe en [Antes de manipular el interior de la computadora](#).
2. Extraiga el [soporte](#).
3. Quite la [cubierta de cables](#) (opcional).
4. Extraiga la [cubierta posterior](#).

5. Extraiga la **unidad de disco duro**.
6. Extraiga el **protector de la placa base**.
7. Quite la **cubierta inferior**.
8. Quite el **soporte de I/O posterior**.

Sobre esta tarea

En la imagen a continuación, se proporciona una representación visual del procedimiento de extracción de la placa de I/O lateral.

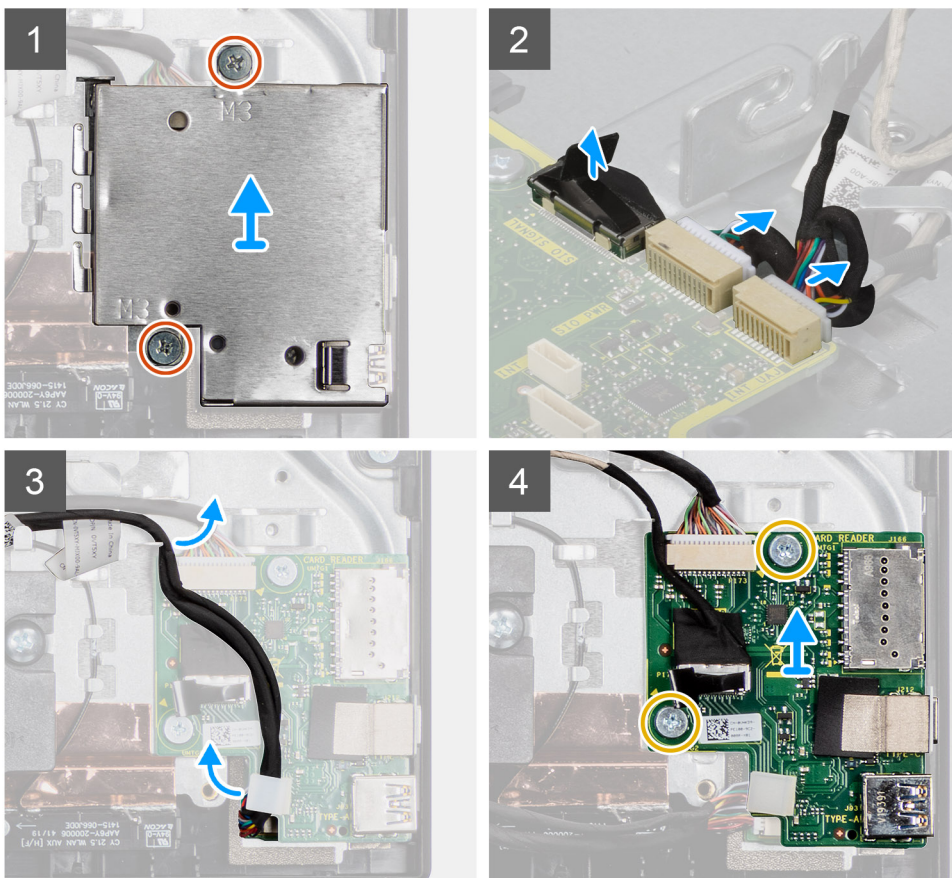

Pasos

1. Quite los dos tornillos (M3x5) que aseguran el blindaje de la placa de I/O lateral a la base del ensamblaje de la pantalla.
2. Levante y quite el blindaje de la placa de I/O lateral de la placa de I/O lateral.
3. Desconecte el cable de señal de SIO, el cable de alimentación de SIO y el cable de la placa de audio de la tarjeta madre.
4. Quite el cable de señal de SIO, el cable de alimentación de SIO y el cable de la placa de audio de las guías de enrutamiento, en la base del ensamblaje de la pantalla.
5. Quite los dos tornillos (M2.5x3.5) que aseguran la placa de I/O lateral a la base del ensamblaje de la pantalla.
6. Levante y quite la placa de I/O lateral con cables de la base del ensamblaje de la pantalla.

Instalación de la placa de I/O lateral

Requisitos previos

Si va a reemplazar un componente, quite el componente existente antes de realizar el procedimiento de instalación.

Sobre esta tarea

En la imagen a continuación, se proporciona una representación visual del procedimiento de instalación de la placa de I/O lateral.

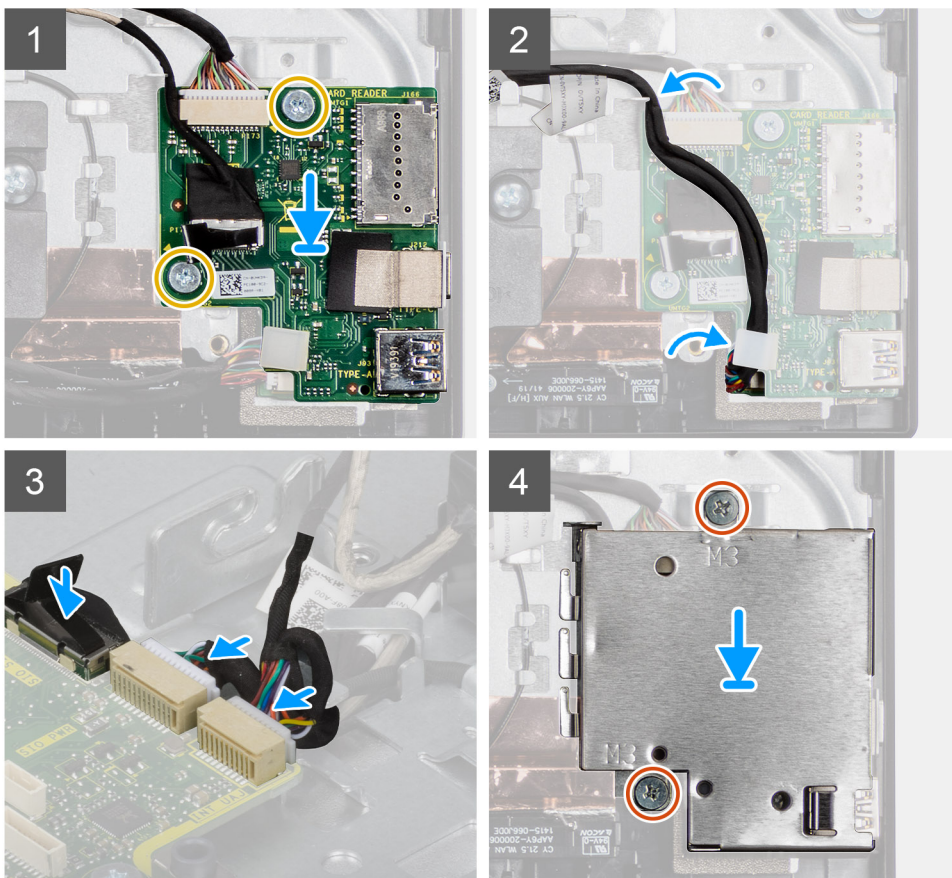

Pasos

1. Alinee los orificios para tornillos en la placa de I/O lateral con los orificios para tornillos en la base del ensamblaje de la pantalla.
2. Reemplace los dos tornillos (M2.5x3.5) para asegurar la placa de I/O lateral a la base del ensamblaje de la pantalla.
3. Pase el cable de señal de SIO, el cable de alimentación de SIO y el cable de la placa de audio por las guías de enrutamiento, en la base del ensamblaje de la pantalla.
4. Conecte el cable de señal de SIO, el cable de alimentación de SIO y el cable de la placa de audio a los conectores en la tarjeta madre.
5. Alinee los orificios para tornillos en el blindaje de la placa de I/O lateral con los orificios para tornillos en la base del ensamblaje de la pantalla.
6. Reemplace los dos tornillos (M3x5) para asegurar el blindaje de la placa de I/O lateral a la base del ensamblaje de la pantalla.

Siguientes pasos

1. Instale los [altavoces](#).
2. Instale el [soporte de I/O posterior](#).
3. Instale la [cubierta inferior](#).
4. Instale el [blindaje de la tarjeta madre del sistema](#).
5. Instale la [unidad de disco duro](#).
6. Instale la [cubierta posterior](#).
7. Instale la [cubierta de cables](#) (opcional).
8. Instale el [soporte](#).
9. Siga el procedimiento que se describe en [Después de manipular el interior de la computadora](#).

Placa de audio

Extracción de la placa de audio

Requisitos previos

1. Siga el procedimiento que se describe en [Antes de manipular el interior de la computadora](#).
2. Extraiga el [soporte](#).
3. Quite la [cubierta de cables](#) (opcional).
4. Extraiga la [cubierta posterior](#).
5. Extraiga el [protector de la placa base](#).
6. Extraiga la [tarjeta inalámbrica](#).
7. Quite la [cubierta inferior](#).
8. Quite el [soporte de I/O posterior](#).
9. Retire los [altavoces](#).
10. Quite la [placa de I/O lateral](#).

Sobre esta tarea

En la imagen a continuación, se proporciona una representación visual del procedimiento de extracción de la placa de audio.



1x
M3x5

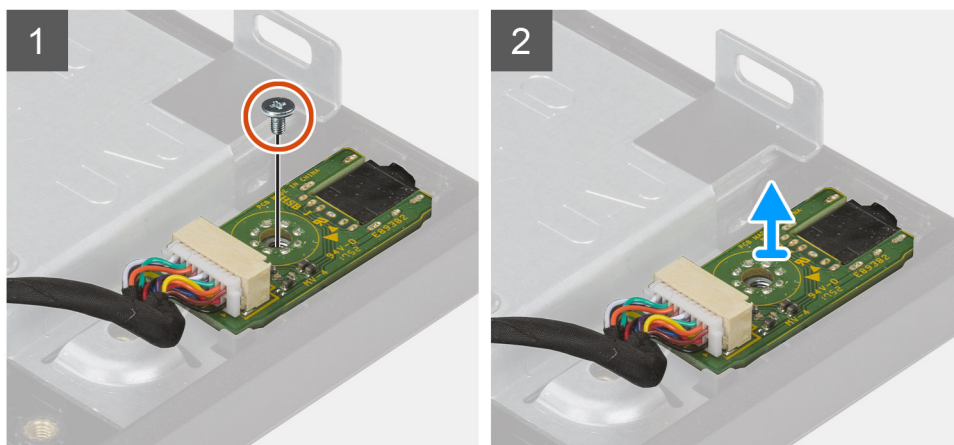

Pasos

1. Desconecte el cable de la placa de audio del conector en la tarjeta madre.
2. Quite el tornillo (M3x5) que asegura la placa de audio a la base del ensamblaje de la pantalla.
3. Levante la placa de audio, junto con el cable, para quitarlos de la base del ensamblaje de la pantalla.

Instalación de la placa de audio

Requisitos previos

Si va a reemplazar un componente, quite el componente existente antes de realizar el procedimiento de instalación.

Sobre esta tarea

En la imagen a continuación, se proporciona una representación visual del procedimiento de instalación de la placa de audio.



1x
M3x5

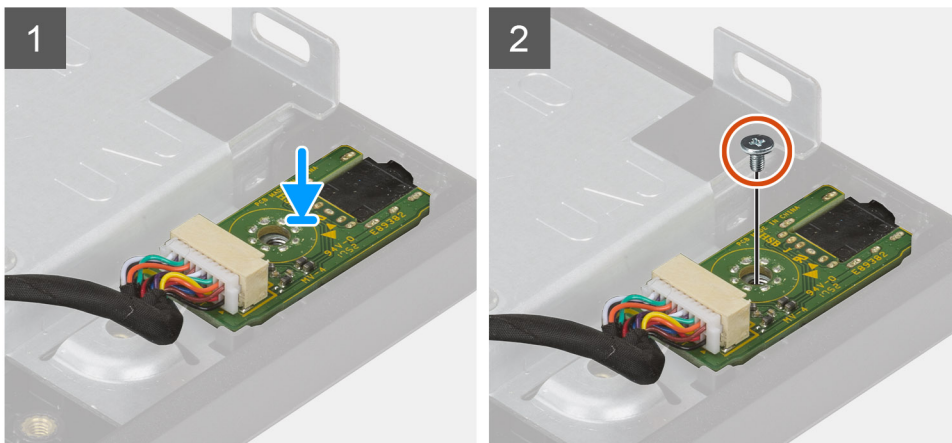

Pasos

1. Alinee el orificio para tornillos de la placa de audio con el orificio para tornillos en la base del ensamblaje de la pantalla.
2. Reemplace el tornillo (M3x5) para asegurar la tarjeta madre a la base del ensamblaje de la pantalla.
3. Conecte el cable de la placa de audio a la tarjeta madre.

Siguientes pasos

1. Instale la [placa de I/O lateral](#).
2. Instale los [altavoces](#).
3. Instale el [soporte de I/O posterior](#).
4. Instale la [cubierta inferior](#).
5. Instale la [tarjeta inalámbrica](#).
6. Instale el [blindaje de la tarjeta madre del sistema](#).
7. Instale la [cubierta posterior](#).
8. Instale la [cubierta de cables](#) (opcional).
9. Instale el [soporte](#).
10. Siga el procedimiento que se describe en [Después de manipular el interior de la computadora](#).

Antenas

Extracción de los módulos de la antena

Requisitos previos

1. Siga el procedimiento que se describe en [Antes de manipular el interior de la computadora](#).
2. Extraiga el [soporte](#).
3. Quite la [cubierta de cables](#) (opcional).
4. Extraiga la [cubierta posterior](#).
5. Extraiga el [protector de la placa base](#).
6. Extraiga la [tarjeta inalámbrica](#).
7. Quite la [cubierta inferior](#).
8. Quite el [soporte de I/O posterior](#).
9. Retire los [altavoces](#).

Sobre esta tarea

En la imagen a continuación, se proporciona una representación visual del procedimiento de extracción de los módulos de la antena.



2x
M2x2.5

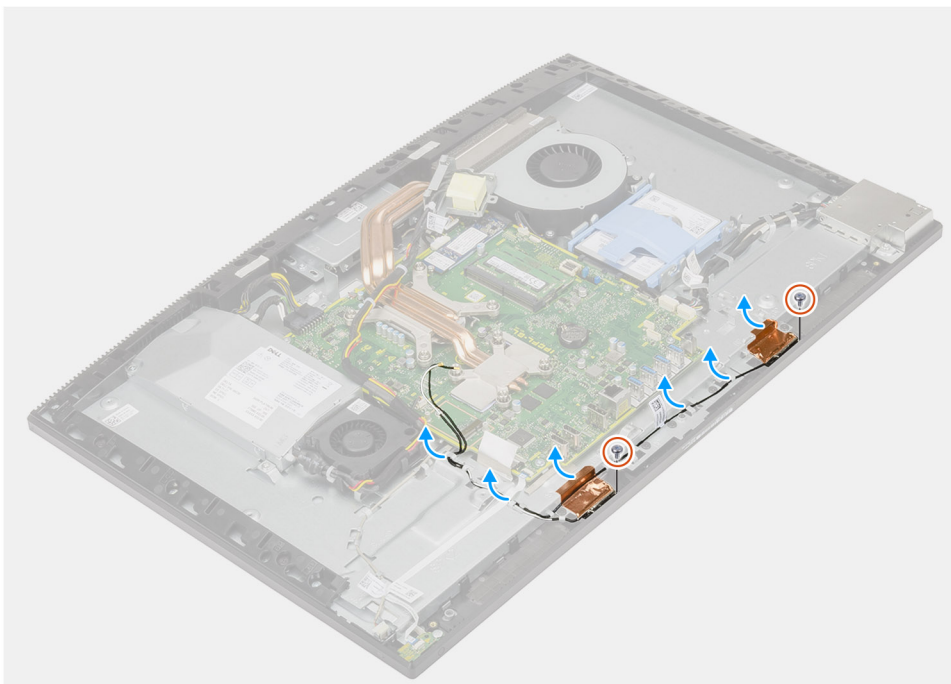

Pasos

1. Quite los cables de la antena de las guías de enrutamiento en la base del ensamblaje de la pantalla.
2. Quite los dos tornillos (M2x2.5) que aseguran los módulos de la antena a la trama intermedia.
3. Despegue con cuidado el papel de cobre que asegura los cables de la antena a la trama intermedia.
4. Levante los módulos de la antena de la trama intermedia.

Instalación de los módulos de la antena

Requisitos previos

Si va a reemplazar un componente, quite el componente existente antes de realizar el procedimiento de instalación.

Sobre esta tarea

En la imagen a continuación, se proporciona una representación visual del procedimiento de instalación de los módulos de la antena.



2x
M2x2.5

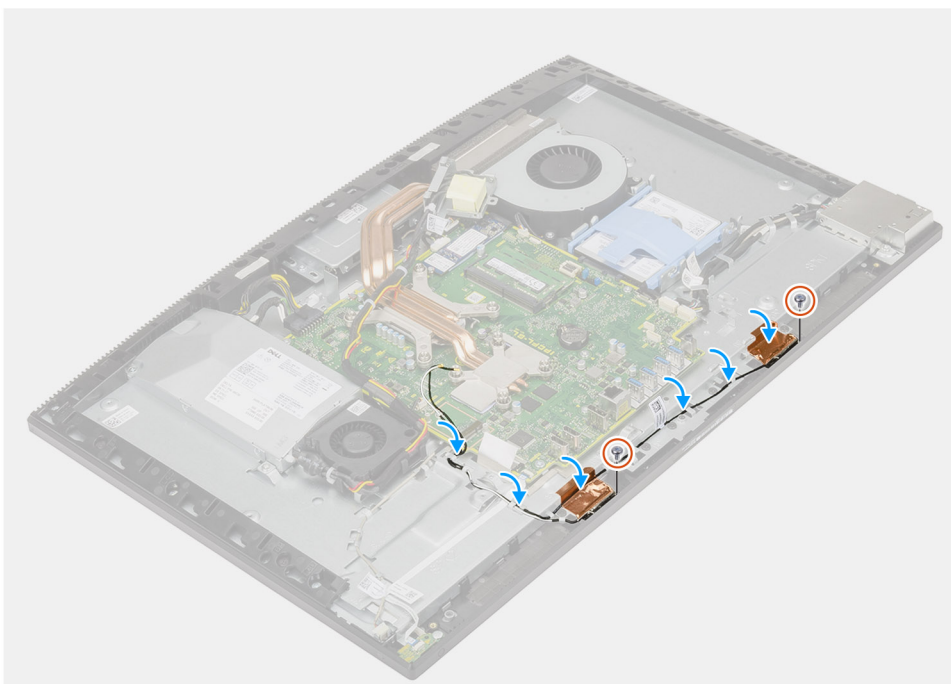

Pasos

1. Alinee y coloque los módulos de la antena en las ranuras de la trama intermedia.
2. Adhiera el papel de cobre que asegura los cables de la antena a la trama intermedia..
3. Reemplace los dos tornillos (M2x2.5) para asegurar los módulos de la antena a la trama intermedia.
4. Pase los cables de la antena por las guías de enrutamiento en la base del ensamblaje de la pantalla.

Siguientes pasos

1. Instale los [altavoces](#).
2. Instale el [soporte de I/O posterior](#).
3. Instale la [cubierta inferior](#).
4. Instale la [tarjeta inalámbrica](#).
5. Instale el [blindaje de la tarjeta madre del sistema](#).
6. Instale la [cubierta posterior](#).
7. Instale la [cubierta de cables](#) (opcional).
8. Instale el [soporte](#).
9. Siga el procedimiento que se describe en [Después de manipular el interior de la computadora](#).

Panel de la pantalla

Extracción del panel de visualización

Requisitos previos

1. Siga el procedimiento que se describe en [Antes de manipular el interior de la computadora](#).
2. Extraiga el [soporte](#).
3. Quite la [cubierta de cables](#) (opcional).
4. Extraiga la [cubierta posterior](#).
5. Extraiga el [protector de la placa base](#).
6. Extraiga la [unidad de disco duro](#).
7. Quite la [cubierta inferior](#).
8. Quite el [soporte de I/O posterior](#).
9. Retire los [altavoces](#).
10. Quite el [ensamblaje de la cámara](#).
11. Quite la [tarjeta madre](#).
12. Quite la [PSU](#).
13. Quite el [ventilador de la PSU](#).

Sobre esta tarea

En la imagen a continuación, se proporciona una representación visual del procedimiento de extracción del panel de visualización.



12x
M3x5

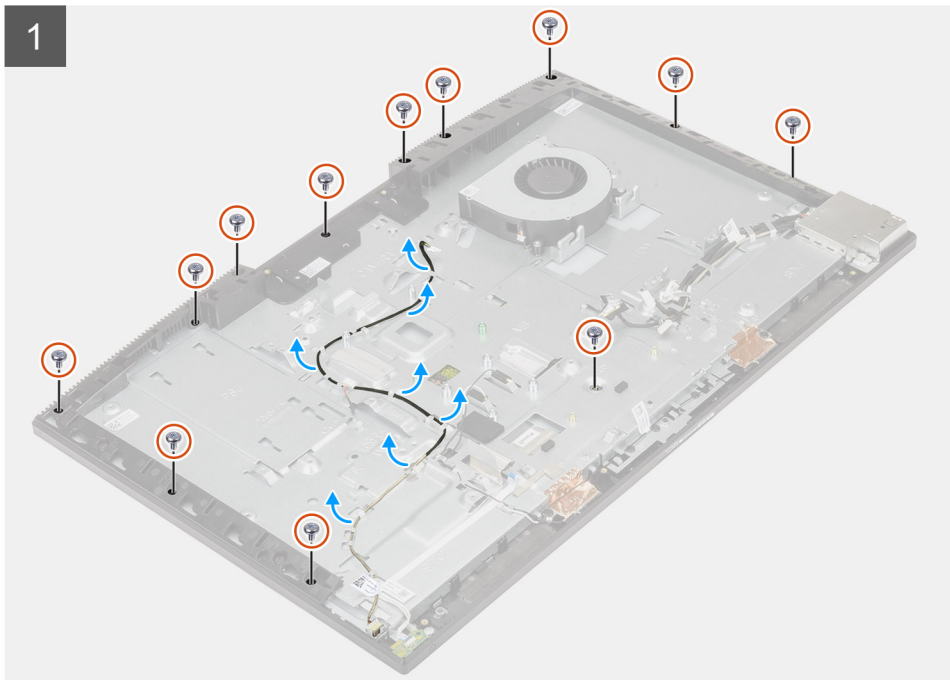



Pasos

1. Quite los 12 tornillos (M3x5) que aseguran el panel de visualización a la trama intermedia y a la base del ensamblaje de la pantalla.
2. Coloque el sistema en posición vertical.
3. Sujetando la esquina superior, suelte el panel de visualización de la trama intermedia y de la base del ensamblaje de la pantalla.
4. Pase la iluminación de la pantalla, la pantalla táctil y el cable de pantalla por las ranuras en la base del ensamblaje de la pantalla.
5. Levante el panel de visualización hacia arriba desde la trama intermedia y de la base del ensamblaje de la pantalla.

Instalación del panel de pantalla

Requisitos previos

Si va a reemplazar un componente, quite el componente existente antes de realizar el procedimiento de instalación.

Sobre esta tarea

En la imagen a continuación, se proporciona una representación visual del procedimiento de instalación del panel de pantalla.



12x
M3x5

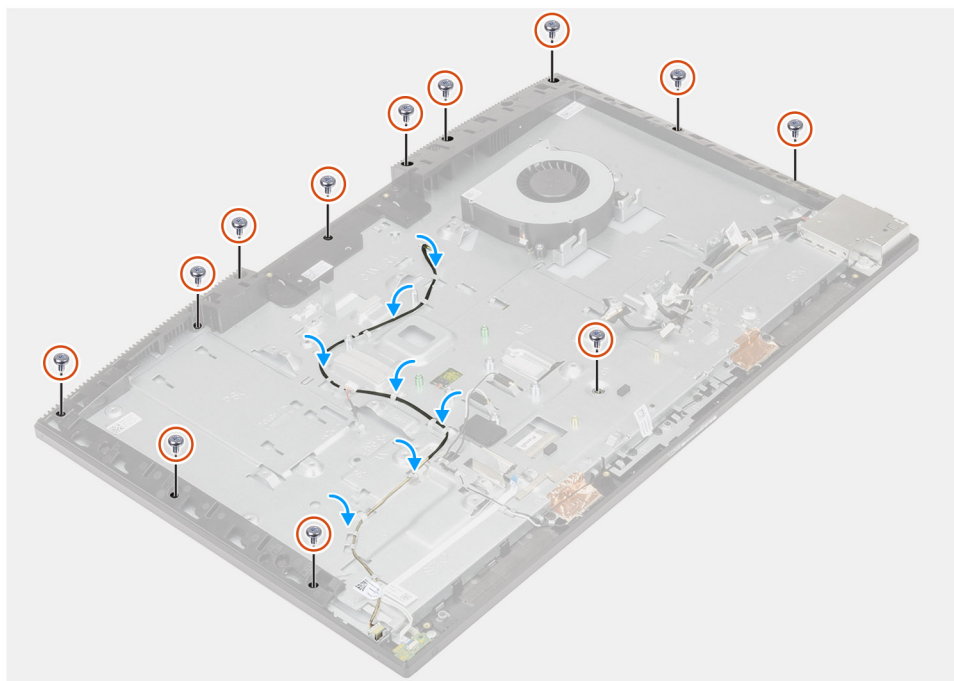
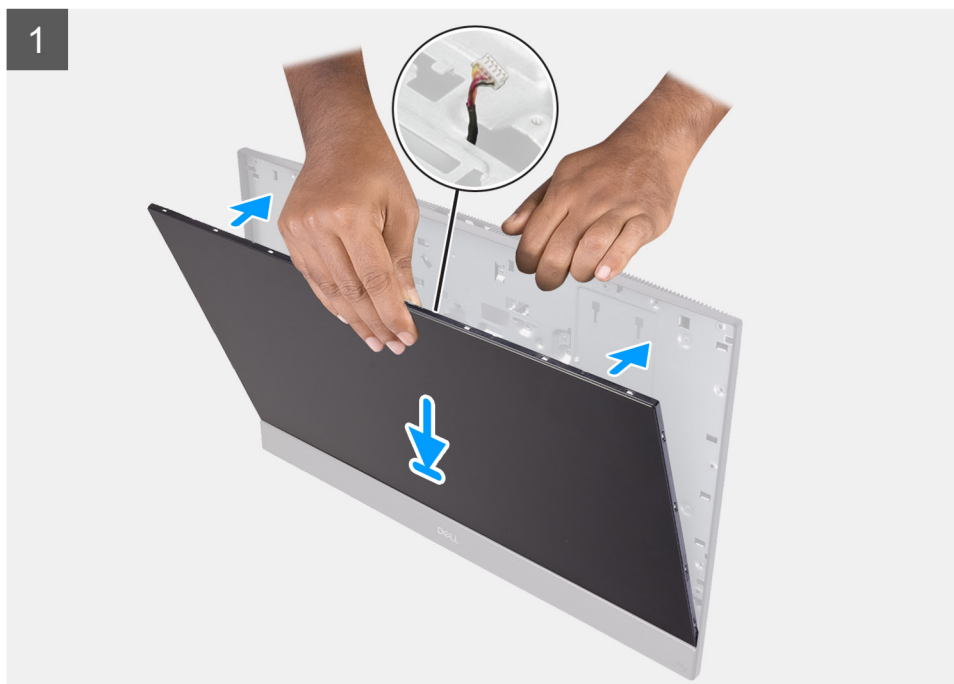

Pasos

1. Coloque el sistema en posición vertical y deslice el panel de pantalla en las ranuras de la base del ensamblaje de la pantalla.
2. Pase el cable de iluminación de la pantalla, el cable de la pantalla táctil y el cable de pantalla por las ranuras en la base del ensamblaje de la pantalla.

3. Coloque la base del ensamblaje de la pantalla en una superficie limpia y plana con el panel de pantalla hacia abajo.
4. Reemplace los 11 tornillos (M3x5) para asegurar el panel de pantalla a la trama intermedia y a la base del ensamblaje de la pantalla.
5. Quite el tornillo plantilla del panel de pantalla y reemplace el tornillo (M3x5) para asegurar el panel de pantalla a la trama intermedia y a la base del ensamblaje de la pantalla.

NOTA: El tornillo de plantilla se envía con el panel de pantalla de repuesto. Se utiliza para alinear el panel de pantalla con la base del ensamblaje de la pantalla.

6. Pase el cable de pantalla por las guías de enrutamiento en la base del ensamblaje de la pantalla.

Siguientes pasos

1. Instale el [ventilador de la PSU](#).
2. Instale la [PSU](#).
3. Instale la [tarjeta madre](#).
4. Instale el [ensamblaje de la cámara](#).
5. Instale los [altavoces](#).
6. Instale el [soporte de I/O posterior](#).
7. Instale la [cubierta inferior](#).
8. Instale la [unidad de disco duro](#).
9. Instale el [blindaje de la tarjeta madre del sistema](#).
10. Instale la [cubierta posterior](#).
11. Instale la [cubierta de cables](#) (opcional).
12. Instale el [soporte](#).
13. Siga el procedimiento que se describe en [Después de manipular el interior de la computadora](#).

Marco intermedio

Extracción del marco intermedio

Requisitos previos

1. Siga el procedimiento que se describe en [Antes de manipular el interior de la computadora](#).
2. Extraiga el [soporte](#).
3. Quite la [cubierta de cables](#) (opcional).
4. Extraiga la [cubierta posterior](#).
5. Extraiga el [protector de la placa base](#).
6. Extraiga la [unidad de disco duro](#).
7. Extraiga la [tarjeta inalámbrica](#).
8. Quite la [cubierta inferior](#).
9. Quite el [soporte de I/O posterior](#).
10. Retire los [altavoces](#).
11. Quite el [ensamblaje de la cámara](#).
12. Quite la [tarjeta madre](#).
13. Extraiga la [placa del botón de encendido](#).
14. Extraiga los [micrófonos](#).
15. Quite la [PSU](#).
16. Quite el [ventilador de la PSU](#).
17. Quite la [placa de I/O lateral](#).
18. Quite los [módulos de la antena](#).
19. Extraiga el [panel de visualización](#).

Sobre esta tarea

En la imagen a continuación, se proporciona una representación visual del procedimiento de extracción de la trama intermedia.



16x
M3x5

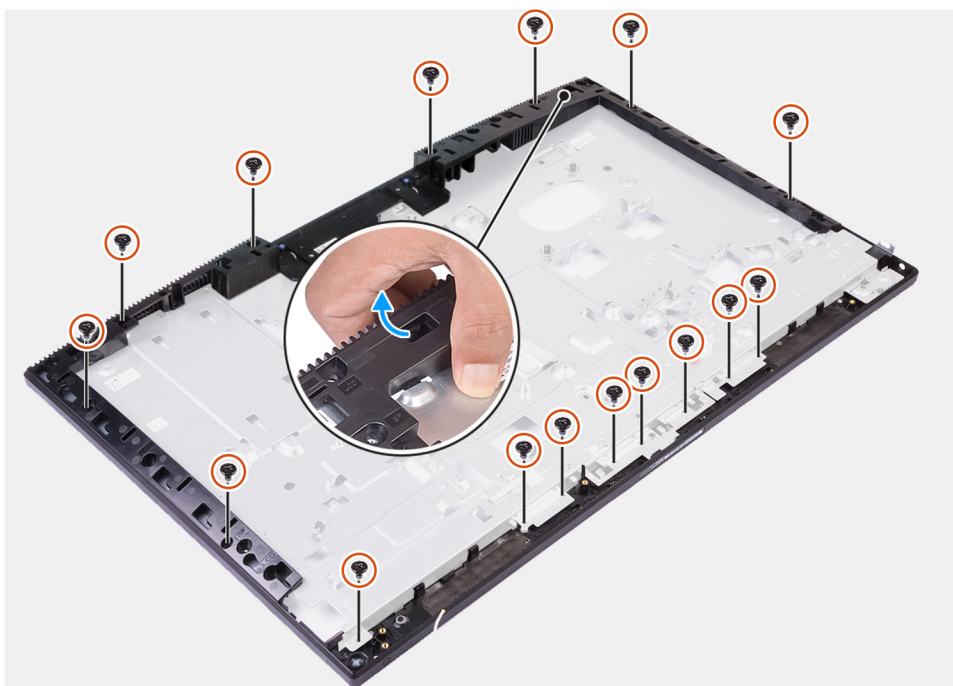

Pasos

1. Quite los 16 tornillos (M3x5) que aseguran la trama intermedia a la base del ensamblaje de la pantalla.
2. Quite la trama intermedia y levántela para quitarla de la base del ensamblaje de la pantalla.

Instalación de la trama intermedia

Requisitos previos

Si va a reemplazar un componente, quite el componente existente antes de realizar el procedimiento de instalación.

Sobre esta tarea

En la imagen a continuación, se proporciona una representación visual del procedimiento de instalación de la trama intermedia.



16x
M3x5





Pasos

1. Deslice y alinee la trama intermedia con las ranuras en la base del ensamblaje de la pantalla, y, a continuación, encaje la trama intermedia en la base del ensamblaje de la pantalla.
2. Reemplace los 16 tornillos (M3x5) para asegurar la trama intermedia a la base del ensamblaje de la pantalla.

Siguientes pasos

1. Instale el [panel de visualización](#)
2. Instalación de los [módulos de la antena](#).
3. Instale la [placa de I/O lateral](#).
4. Instale el [ventilador de la PSU](#).
5. Instale la [PSU](#).
6. Instale los [micrófonos](#).
7. Instale la [placa del botón de encendido](#).
8. Instale la [tarjeta madre del sistema](#).
9. Instale el [ensamblaje de la cámara](#).
10. Instale los [altavoces](#).
11. Instale el [soporte de I/O posterior](#).
12. Instale la [cubierta inferior](#).
13. Instale la [tarjeta inalámbrica](#).
14. Instale la [unidad de disco duro](#).
15. Instale el [blindaje de la tarjeta madre del sistema](#).
16. Instale la [cubierta posterior](#).
17. Instale la [cubierta de cables](#) (opcional).
18. Instale el [soporte](#).
19. Siga el procedimiento que se describe en [Después de manipular el interior de la computadora](#).

Software

En este capítulo, se detallan los sistemas operativos compatibles junto con las instrucciones sobre cómo instalar los controladores.

Temas:



- [Sistema operativo](#)
- [Descarga de los controladores de Windows](#)

Sistema operativo

- Windows 10 Home (64 bits)
- Windows 10 IoT Enterprise 2019 LTSC (solo para OEM)
- Windows 10 Professional (64 bits)
- Windows 10 Pro Education (64 bits)
- Ubuntu 18.04 (64 bits)

Descarga de los controladores de Windows

Pasos

1. Encienda el equipo.
2. Vaya a www.dell.com/support.
3. Introduzca la etiqueta de servicio de su computadora y haga clic en **Submit (Enviar)**.
 **NOTA:** Si no tiene la etiqueta de servicio, utilice la función de detección automática o busque de forma manual el modelo de su equipo.
4. Haga clic en **Controladores y descargas**.
5. Haga clic en el botón **Detect Drivers (Detectar drivers)**.
6. Revise y acepte los Términos y condiciones para utilizar **SupportAssist** y, luego, haga clic en **Continue (Continuar)**.
7. Si es necesario, la computadora comenzará a descargar e instalar **SupportAssist**.
 **NOTA:** Revise las instrucciones en pantalla para conocer las indicaciones específicas de su navegador.
8. Haga clic en **View Drivers for My System (Ver drivers para mi sistema)**.
9. Haga clic en **Descargar e instalar** para descargar e instalar todas las actualizaciones de controlador detectadas para su computadora.
10. Seleccione la ubicación donde desea guardar los archivos.
11. Si se le solicita, apruebe las solicitudes de **Control de cuenta de usuario** para realizar cambios en el sistema.
12. La aplicación instalará todos los drivers y las actualizaciones que se hayan identificado.
 **NOTA:** No todos los archivos se pueden instalar automáticamente. Revise el resumen de la instalación para identificar si es necesario instalar componentes manualmente.
13. Para descargar e instalar componentes manualmente, haga clic en **Category (Categoría)**.
14. En la lista desplegable, seleccione el controlador deseado.
15. Haga clic en **Descargar** para descargar el controlador de su computadora.
16. Después de finalizar la descarga, vaya a la carpeta donde guardó el archivo del controlador.
17. Haga doble clic en el icono del archivo del controlador y siga las instrucciones que aparecen en pantalla para instalar el controlador.

System Setup (Configuración del sistema)

NOTA: Los elementos listados en esta sección aparecerán o no en función del equipo y de los dispositivos instalados.

Temas:

- Descripción general de BIOS
- Acceso al programa de configuración del BIOS
- Teclas de navegación
- Secuencia de arranque
- Opciones de configuración del sistema
- Contraseña del sistema y de configuración

Descripción general de BIOS

El BIOS administra el flujo de datos entre el sistema operativo del equipo y los dispositivos conectados, como por ejemplo, disco duro, adaptador de video, teclado, mouse e impresora.

Acceso al programa de configuración del BIOS

Sobre esta tarea

Encienda (o reinicie) la computadora y presione F2 inmediatamente.

Teclas de navegación

NOTA: Para la mayoría de las opciones de configuración del sistema, se registran los cambios efectuados, pero no se aplican hasta que se reinicia el sistema.

Teclas	Navegación
Flecha hacia arriba	Se desplaza al campo anterior.
Flecha hacia abajo	Se desplaza al campo siguiente.
Intro	Permite introducir un valor en el campo seleccionado, si se puede, o seguir el vínculo del campo.
Barra espaciadora	Amplía o contrae una lista desplegable, si procede.
Lengüeta	Se desplaza a la siguiente área de enfoque.
Esc	Se desplaza a la página anterior hasta que vea la pantalla principal. Presionar Esc en la pantalla principal muestra un mensaje de confirmación donde se le solicita que guarde los cambios y reinicie el sistema.

Secuencia de arranque

La secuencia de arranque le permite omitir el orden de dispositivos de arranque definido en la configuración del sistema y arrancar directamente desde un dispositivo específico (por ejemplo, la unidad óptica o la unidad de disco duro). Durante la prueba de encendido automática (POST), cuando aparece el logotipo de Dell, puede hacer lo siguiente:

- Acceder al programa de configuración del sistema al presionar la tecla F2
- Presionar la tecla F12 para activar el menú de arranque por única vez

El menú de arranque de una vez muestra los dispositivos desde los que puede arrancar, incluida la opción de diagnóstico. Las opciones del menú de arranque son las siguientes:

- ARRANQUE DE UEFI
 - Administrador de arranque de Windows
 - NIC a bordo (IPV4)
 - NIC a bordo (IPV6)
- OTRAS OPCIONES
 - Configuración del BIOS
 - Configuración del dispositivo
 - Actualización del Flash de BIOS
 - Diagnóstico
 - Recuperación de sistema operativo de SupportAssist
 - Cambiar la configuración de Boot Mode (Modo de inicio)
 - Salir del menú de arranque y continuar

Opciones de configuración del sistema

NOTA: Los elementos listados en esta sección aparecerán o no según el equipo y los dispositivos instalados.

Tabla 3. Opciones de configuración del sistema - Menú de información del sistema

Información general del sistema	
Información del sistema	
Versión de BIOS	Muestra el número de versión del BIOS.
Etiqueta de servicio	Muestra la etiqueta de servicio del equipo.
Etiqueta de activo	Muestra la etiqueta de activo del equipo.
Etiqueta de propiedad	Muestra la etiqueta de propiedad del equipo.
Fecha de fabricación	Muestra la fecha de fabricación del equipo.
Fecha de adquisición	Muestra la fecha de adquisición del equipo.
Código de servicio rápido	Muestra el código de servicio rápido del equipo.
La actualización de firmware con firma está habilitada	Muestra si la actualización de firmware con firma está habilitada en la computadora.
Información de la memoria	
Memoria instalada	Muestra el tamaño total de la memoria del equipo instalada.
Memoria disponible	Muestra el tamaño total de la memoria del equipo disponible.
Velocidad de la memoria	Muestra la velocidad de la memoria.
Modo de canal de memoria	Muestra el modo de canal único o doble.
Tecnología de la memoria	Muestra la tecnología que se utiliza para la memoria.
Tamaño del DIMM 1	Muestra el tamaño de la memoria DIMM A.
Tamaño del DIMM 2	Muestra el tamaño de la memoria DIMM B.
Información de PCI	
SLOT1	Muestra la información de la ranura M.2 1.
SLOT2_M.2	Muestra la información de la ranura M.2 2.
SLOT3_m.2	Muestra la información de la ranura M.2 3.
Información del procesador	
Tipo de procesador	Muestra el tipo de procesador.

Tabla 3. Opciones de configuración del sistema - Menú de información del sistema (continuación)

Información general del sistema	
Conteo de núcleos	Muestra la cantidad de núcleos del procesador.
Id. del procesador	Muestra el código de identificación del procesador.
Velocidad de reloj actual	Muestra la velocidad de reloj del procesador actual.
Velocidad de reloj mínima	Muestra la velocidad de reloj del procesador mínima.
Velocidad de reloj máxima	Muestra la velocidad de reloj del procesador máxima.
Caché del procesador L2	Muestra el tamaño de la memoria caché L2 del procesador.
Caché del procesador L3	Muestra el tamaño de la memoria caché L3 del procesador.
Capacidad para HT	Muestra si el procesador es compatible con HyperThreading (HT).
Tecnología de 64 bits	Muestra si se utiliza la tecnología de 64 bits.
Información del dispositivo	
SATA-0	Muestra la información del dispositivo SATA-0 del equipo.
SSD-0 PCIe M.2	Muestra la información del SSD PCIe M.2 del equipo.
SSD-1 PCIe M.2	Muestra la información del SSD PCIe M.2 del equipo.
Dirección MAC del LOM	Muestra la dirección MAC de la LAN en placa base (LOM) para la computadora.
Controladora de video	Muestra el tipo de controladora de video de la computadora.
Controladora de video de dGPU	Muestra la información de los gráficos discretos del equipo.
Versión del BIOS de video	Muestra la versión del BIOS de video del equipo.
Memoria de video	Muestra la información de la memoria de video del equipo.
Tipo de panel	Muestra el tipo de panel del equipo.
Resolución nativa	Muestra la resolución nativa del equipo.
Controladora de audio	Muestra la información del controlador de audio del equipo.
Dispositivo de Wi-Fi	Muestra la información del dispositivo inalámbrico del equipo.
Dispositivo Bluetooth	Muestra la información del dispositivo de Bluetooth del equipo.
Secuencia de arranque	
Secuencia de arranque	Muestra la secuencia de arranque.
Opción de lista de arranque	Muestra las opciones de arranque disponibles.
Seguridad de ruta de arranque de UEFI	
	Muestra las opciones de arranque de UEFI. La opción Siempre, excepto HDD interno está activada de manera predeterminada.
Fecha/Hora	Muestra la fecha actual en el formato MM/DD/AA y la hora actual en el formato HH:MM:SS AM/PM.

Tabla 4. Opciones de configuración del sistema - Menú de configuración del sistema

Configuración del sistema	
NIC integrada	
Habilitar pila de red de UEFI	Controla el controlador LAN integrado. Activa o desactiva la pila de red UEFI. Las opciones Activar pila de red de UEFI y Activado con PXE están activadas de manera predeterminada.
Funcionamiento de SATA	
	Configura el modo de funcionamiento de la controladora de unidad de disco duro SATA integrada. La opción RAID encendida está activada de manera predeterminada.

Tabla 4. Opciones de configuración del sistema - Menú de configuración del sistema (continuación)

Configuración del sistema	
Unidades	Activa o desactiva varias unidades integradas. Configuración predeterminada: todas las opciones están activadas.
Informes SMART	Activa o desactiva Self-Monitoring, Analysis, and Reporting Technology (Tecnología de informes de análisis de autosupervisión, SMART) durante el inicio del sistema. La opción Activar generación de informes de SMART está desactivada de manera predeterminada.
Configuración de USB	
Activar soporte de inicio USB	Activa o desactiva el inicio desde dispositivos de almacenamiento masivo USB, como unidades de disco duro externas, unidades ópticas y unidades USB. La opción Activar soporte de arranque de USB está activada de manera predeterminada.
Habilitar los puertos USB posteriores	Activa o desactiva el arranque desde dispositivos de almacenamiento masivo USB conectados a un puerto USB posterior. La opción Activar puertos USB posteriores está activada de manera predeterminada.
Activar puertos USB laterales	Activa o desactiva el arranque desde dispositivos de almacenamiento masivo USB conectados a un puerto USB lateral. La opción Activar puertos USB laterales está activada de manera predeterminada.
Configuración de USB posterior	Habilita o deshabilita la configuración de USB posterior. Configuración predeterminada: todas las opciones están activadas.
Configuración de USB laterales	Habilita o deshabilita la configuración de USB posterior. Configuración predeterminada: todas las opciones están activadas.
USB PowerShare	Habilita o deshabilita USB PowerShare. La opción Activar USB PowerShare está desactivada de manera predeterminada.
Audio	Activa o desactiva el controlador de audio integrado. Configuración predeterminada: todas las opciones están activadas.
Administración del botón de OSD	
Deshabilitar el botón de OSD	Habilita o deshabilita el botón de OSD. La opción Desactivar botones de OSD está desactivada de manera predeterminada.
Pantalla táctil	
Pantalla táctil	Habilita o deshabilita la pantalla táctil (solo para computadoras con pantalla táctil). La opción Pantalla táctil está activada de manera predeterminada.
Dispositivos misceláneos	Activa o desactiva varios dispositivos a bordo.
Activar cámara	Activa o desactiva la cámara. La opción Activar cámara está activada de manera predeterminada.
Habilitar la tarjeta Secure Digital (SD)	Activa o desactiva la tarjeta SD. La opción Activar la tarjeta Secure Digital (SD) está activada de manera predeterminada.
Arranque de tarjeta Secure Digital (SD)	Activa o desactiva el arranque de solo lectura de la tarjeta SD.

Tabla 4. Opciones de configuración del sistema - Menú de configuración del sistema (continuación)

Configuración del sistema	
	La opción Arranque desde la tarjeta Secure Digital (SD) está desactivada de manera predeterminada.
Modo de solo lectura de tarjeta Secure Digital (SD)	Activa o desactiva el modo de solo lectura de la tarjeta SD. La opción Modo de solo lectura de la tarjeta Secure Digital (SD) está desactivada de manera predeterminada.

Tabla 5. Opciones de configuración del sistema - Menú de seguridad

Seguridad	
Contraseña de administrador	Permite establecer, cambiar o eliminar la contraseña del administrador.
Contraseña del sistema	Permite definir, modificar o eliminar la contraseña del sistema.
Configuración de contraseña	Controla el número mínimo y máximo de caracteres permitidos de las contraseñas de administrador y de sistema.
Omisión de contraseña	Permite omitir la contraseña (de arranque) del sistema y las solicitudes de contraseña de HDD durante el reinicio del sistema. La opción Desactivada está activada de manera predeterminada.
Cambio de contraseña	Activa o desactiva los cambios en las contraseñas del sistema y de la unidad de disco duro cuando se ha establecido una contraseña de administrador. La opción Permitir cambios en la contraseña que no es de administrador está activada de manera predeterminada.
Actualizaciones de firmware de cápsula de UEFI	Activa o desactiva las actualizaciones del BIOS a través de los paquetes de actualización de la cápsula UEFI. De manera predeterminada, la opción está habilitada.
Seguridad del TPM 2.0	Activa o desactiva las opciones de seguridad del TPM 2.0.
Absoluto	Activa o desactiva la interfaz del módulo del BIOS del servicio de módulo de persistencia absoluta opcional, de Absolute Software. De manera predeterminada, la opción está habilitada.
Intrusión del chasis	Activa o desactiva la función de intrusiones del chasis. La opción está desactivada de manera predeterminada.
Acceso al teclado de OROM	Habilita o deshabilita el acceso de teclado OROM. De manera predeterminada, la opción está habilitada.
Bloqueo de configuración del administrador	Permite impedir que los usuarios entren en el programa de configuración cuando hay establecida una contraseña de administrador. La opción está desactivada de manera predeterminada.
Bloqueo de contraseña maestra	Permite impedir que los usuarios entren en la configuración cuando hay una contraseña maestra habilitada. La opción está desactivada de manera predeterminada.
Soporte para protección de HDD	Activa o desactiva la función de protección de HDD. La opción está desactivada de manera predeterminada.
Mitigación de riesgos de SMM	Habilita o deshabilita la mitigación de riesgos de SMM. De manera predeterminada, la opción está habilitada.

Tabla 6. Opciones de configuración del sistema - Menú de inicio seguro

Arranque seguro	
Habilitación de arranque seguro	Activa o desactiva la función de inicio seguro. La opción está desactivada de manera predeterminada.
Menú de arranque seguro	Activa o desactiva el cambio de las opciones del modo de arranque seguro. La opción Modo implementado está activada de manera predeterminada.
Administración de claves experta	
Habilitar modo personalizado	Activa o desactiva el modo personalizado.
Administración de claves experta	Activa o desactiva la administración de claves experta.
Administración de claves de modo personalizado	Permite seleccionar valores personalizados para la administración de claves experta.

Tabla 7. Opciones de configuración del sistema - Menú de extensiones de Intel Software Guard

Extensiones de Intel Software Guard	
Habilitar Intel SGX	Activa o desactiva las extensiones de Intel Software Guard. La opción Controlado por software está activada de manera predeterminada.
Tamaño de memoria de enclave	Establece el tamaño de la memoria de reserva enclave de las extensiones de Intel Software Guard. La opción 128 MB está activada de manera predeterminada.

Tabla 8. Opciones de configuración del sistema - Menú de rendimiento

Rendimiento	
Compatibilidad con varios núcleos	Activa varios núcleos. De manera predeterminada, la opción está habilitada.
Intel SpeedStep	Activa o desactiva la tecnología Intel SpeedStep. De manera predeterminada, la opción está habilitada. i NOTA: Si se activa, el voltaje del núcleo y la velocidad de reloj del procesador se ajustan dinámicamente según la carga del procesador.
Control de estados C	Activa o desactiva los estados de reposo adicionales del procesador. De manera predeterminada, la opción está habilitada.
Intel TurboBoost	Activa o desactiva el modo Intel TurboBoost del procesador. De manera predeterminada, la opción está habilitada.
HyperThread Control (Control hyper-thread)	Activa o desactiva HyperThreading en el procesador. De manera predeterminada, la opción está habilitada.

Tabla 9. Opciones de configuración del sistema - Menú de administración de energía

Administración de energía	
Recuperación de CA	Permite que el sistema se encienda automáticamente al conectarlo a la alimentación. La opción Alimentación desactivada está activada de manera predeterminada.
Activar la tecnología Intel Speed Shift.	Habilita/deshabilita la compatibilidad con tecnología Intel Speed Shift. Configurar esta opción en habilitada permite que el sistema operativo seleccione el rendimiento del procesador adecuado automáticamente. De manera predeterminada, la opción está habilitada.

Tabla 9. Opciones de configuración del sistema - Menú de administración de energía (continuación)

Administración de energía	
Automáticamente en horario	Permite establecer que el equipo se encienda automáticamente cada día o en una fecha y hora preseleccionadas. Esta opción puede configurarse solamente si se ha establecido el modo Encendido automático con Diario, Días de la semana o Días seleccionados. La opción está desactivada de manera predeterminada.
Control de reposo profundo	Habilita o deshabilita la compatibilidad con el modo de reposo profundo. La opción Activado en S4 y SS está activada de manera predeterminada.
Reemplazo de control del ventilador	Activa o desactiva la función de reemplazo del control del ventilador. La opción está desactivada de manera predeterminada.
Compatibilidad para activación USB	Permite que el equipo salga del estado en espera al conectar un dispositivo USB. De manera predeterminada, la opción está habilitada.
Activación desde LAN/WLAN	Permite o evita que las señales especiales de LAN enciendan la computadora. La opción está desactivada de manera predeterminada.
Bloquear modo de reposo	Habilita o deshabilita el reposo del bloque. La opción está desactivada de manera predeterminada.

Tabla 10. Opciones de configuración del sistema - Menú de comportamiento durante la POST

Comportamiento durante la POST	
LED de Bloq Núm	Activa o desactiva el LED de Bloq Num. La opción Activar LED de Bloq Núm está activada de manera predeterminada.
Error del teclado	Habilita o deshabilita la detección de errores del teclado. De manera predeterminada, la opción está habilitada.
Arranque rápido	Permite establecer la velocidad del proceso de inicio. La opción Exhaustivo está activada de manera predeterminada.
Ampliar tiempo de la POST del BIOS	Establecer el tiempo del BIOS durante el POST.
Full Screen Logo (Logotipo de la pantalla completa)	Activa o desactiva el logotipo de pantalla completa. La opción está desactivada de manera predeterminada.
Advertencia y errores	Habilita o deshabilita la acción que se debe realizar cuando se detecta un error o una advertencia. La opción Solicitud ante advertencias y errores está activada de manera predeterminada.

Tabla 11. Opciones de configuración del sistema: menú de facilidad de administración

Facilidad de administración	
Recuperación de CA	Activa o desactiva la funcionalidad de Intel AMT. La opción Restringir acceso de MEBx está activada de manera predeterminada.
Aprovisionamiento de USB	Activa o desactiva el aprovisionamiento de USB. La opción está desactivada de manera predeterminada.
Tecla de acceso directo MEBx	Activa o desactiva la función de acceso directo del teclado de MEBx. La opción está desactivada de manera predeterminada.

Tabla 12. Opciones de configuración del sistema - Menú de compatibilidad de virtualización

Compatibilidad con virtualización	
Virtualización	Especifica si un monitor de máquina virtual (VMM) puede utilizar las capacidades de hardware adicionales proporcionadas por la tecnología de virtualización de Intel. De manera predeterminada, la opción está habilitada.
VT para I/O directa	Especifique si un monitor de máquina virtual (VMM) puede utilizar las capacidades del hardware adicionales que proporciona la tecnología de virtualización de Intel para I/O directa. De manera predeterminada, la opción está habilitada.
Ejecución confiable	Especifica si un monitor de máquina virtual medido (MVMM) puede usar las funcionalidades de hardware adicionales ofrecidas por la tecnología de ejecución de confianza de Intel. La opción está desactivada de manera predeterminada.

Tabla 13. Opciones de configuración del sistema - Menú de conexión inalámbrica

Inalámbrica	
Activar dispositivo inalámbrico	Activa o desactiva los dispositivos inalámbricos internos. Configuración predeterminada: todas las opciones están activadas.

Tabla 14. Opciones de configuración del sistema - Menú de mantenimiento

Mantenimiento	
Etiqueta de servicio	Muestra la etiqueta de servicio del sistema.
Etiqueta de activo	Crea una etiqueta de activo del sistema.
Mensajes de SERR	Habilita o deshabilita los mensajes de SERR.
Regreso a una versión anterior del BIOS	Controla la actualización del firmware del sistema a las revisiones anteriores.
Borrado de datos	Permite borrar con seguridad los datos de todos los dispositivos de almacenamiento internos.
Recuperación del BIOS	Permite al usuario realizar una recuperación de ciertas condiciones de BIOS dañado a partir de los archivos de recuperación en la unidad de disco duro principal del usuario o en un dispositivo USB externo.
Fecha inicial de encendido	Establece la fecha de propiedad.

Tabla 15. Opciones de configuración del sistema - Menú de registros del sistema

Registros del sistema	
Eventos del BIOS	Muestra los eventos del BIOS.

Tabla 16. Opciones de configuración del sistema: menú de configuraciones avanzadas

Configuraciones avanzadas	
ASPM	Activa o desactiva el nivel de administración de energía de estado activo (ASPM). La opción Automático está activada de manera predeterminada.

Tabla 17. Opciones de configuración del sistema - Menú de resolución del sistema de SupportAssist

Resolución del sistema de SupportAssist	
Umbral de recuperación automática del sistema operativo	Controla el flujo de inicio automático para la consola de resolución del sistema de SupportAssist y para la herramienta de recuperación de sistema operativo de Dell.
Recuperación de sistema operativo de SupportAssist	Activa o desactiva el flujo de arranque de la herramienta de recuperación del sistema operativo de SupportAssist cuando se produzcan ciertos errores del sistema.

Tabla 17. Opciones de configuración del sistema - Menú de resolución del sistema de SupportAssist (continuación)

Resolución del sistema de SupportAssist	
	De manera predeterminada, la opción está habilitada.
BIOSConnect	Activa o desactiva el SO del servicio en la nube cuando no haya recuperación del SO local. De manera predeterminada, la opción está habilitada.

Contraseña del sistema y de configuración

Tabla 18. Contraseña del sistema y de configuración

Tipo de contraseña	Descripción
Contraseña del sistema	Es la contraseña que debe introducir para iniciar sesión en el sistema.
Contraseña de configuración	Es la contraseña que debe introducir para acceder y realizar cambios a la configuración de BIOS del equipo.

Puede crear una contraseña del sistema y una contraseña de configuración para proteger su equipo.

 **PRECAUCIÓN:** Las funciones de contraseña ofrecen un nivel básico de seguridad para los datos del equipo.

 **PRECAUCIÓN:** Cualquier persona puede tener acceso a los datos almacenados en el equipo si no se bloquea y se deja desprotegido.

 **NOTA:** La función de contraseña de sistema y de configuración está desactivada.

Asignación de una contraseña de configuración del sistema

Requisitos previos

Puede asignar una nueva **Contraseña de administrador o de sistema** solo cuando el estado se encuentra en **No establecido**.

Sobre esta tarea

Para ingresar a la configuración del sistema, presione F2 inmediatamente después de un encendido o reinicio.

Pasos

- En la pantalla **BIOS del sistema** o **Configuración del sistema**, seleccione **Seguridad** y presione **Entrar**. Aparece la pantalla **Security (Seguridad)**.
- Seleccione **Contraseña de administrador o de sistema** y cree una contraseña en el campo **Introduzca la nueva contraseña**. Utilice las siguientes pautas para asignar la contraseña del sistema:
 - Una contraseña puede tener hasta 32 caracteres.
 - La contraseña puede contener números del 0 al 9.
 - Solo se permiten letras minúsculas. Las mayúsculas no están permitidas.
 - Solo se permiten los siguientes caracteres especiales: espacio, ("), (+), (,), (-), (.), (/), (:), ([), (\), (]), (´).
- Introduzca la contraseña del sistema que especificó anteriormente en el campo **Confirm new password (Confirmar nueva contraseña)** y haga clic en **OK (Aceptar)**.
- Presione **Esc** y aparecerá un mensaje para que guarde los cambios.
- Presione **Y** para guardar los cambios. El equipo se reiniciará.

Eliminación o modificación de una contraseña de configuración del sistema existente

Requisitos previos

Asegúrese de que el **Estado de contraseña** esté desbloqueado (en la configuración del sistema) antes de intentar eliminar o cambiar la contraseña del sistema y de configuración existente. No se puede eliminar ni modificar una contraseña existente de sistema o de configuración si **Estado de la contraseña** está bloqueado.

Sobre esta tarea

Para ingresar a la configuración del sistema, presione **F2** inmediatamente después de un encendido o reinicio.

Pasos

1. En la pantalla **BIOS del sistema** o **Configuración del sistema**, seleccione **Seguridad del sistema** y presione **Entrar**. Aparecerá la ventana **System Security (Seguridad del sistema)**.
2. En la pantalla **System Security (Seguridad del sistema)**, compruebe que la opción **Password Status (Estado de la contraseña)** está en modo **Unlocked (Desbloqueado)**.
3. Seleccione **Contraseña del sistema**, modifique o elimine la contraseña del sistema existente y presione **Entrar** o **Tab**.
4. Seleccione **Contraseña de configuración**, modifique o elimine la contraseña de configuración existente y presione **Entrar** o **Tab**.
 **NOTA:** Si cambia la contraseña del sistema o de configuración, vuelva a ingresar la nueva contraseña cuando se le solicite. Si borra la contraseña del sistema o de configuración, confirme cuando se le solicite.
5. Presione **Esc** y aparecerá un mensaje para que guarde los cambios.
6. Presione **Y** para guardar los cambios y salir de la configuración del sistema. La computadora se reiniciará.

Solución de problemas

Temas:

- Diagnóstico de verificación de rendimiento del sistema previo al arranque de Dell SupportAssist
- Botón de autoprueba integrada de la pantalla
- Diagnóstico
- Recuperación del sistema operativo
- Flash del BIOS (memoria USB)
- Actualización del BIOS
- Ciclo de apagado y encendido de wifi
- Liberación de alimentación residual

Diagnóstico de verificación de rendimiento del sistema previo al arranque de Dell SupportAssist

Sobre esta tarea

Los diagnósticos de SupportAssist (también llamados diagnósticos del sistema) realizan una revisión completa del hardware. Los diagnósticos de verificación de rendimiento del sistema previo al arranque de Dell SupportAssist están integrados con el BIOS y el BIOS los ejecuta internamente. Los diagnósticos incorporados del sistema ofrecen un conjunto de opciones para determinados dispositivos o grupos de dispositivos, permitiendo las siguientes acciones:

- Ejecutar pruebas automáticamente o en modo interactivo
- Repetir las pruebas
- Visualizar o guardar los resultados de las pruebas
- Ejecutar pruebas exhaustivas para introducir pruebas adicionales que ofrezcan más información sobre los dispositivos que han presentado errores
- Ver mensajes de estado que indican si las pruebas se han completado correctamente
- Ver mensajes de error que informan de los problemas que se han encontrado durante las pruebas

 **NOTA:** Algunas pruebas para dispositivos específicos requieren la intervención del usuario. Asegúrese siempre de estar en la terminal de la computadora cuando las pruebas de diagnóstico se ejecuten.

Para obtener más información, consulte [Resolver problemas de hardware con diagnósticos incorporados y en línea \(códigos de error de Psa, ePSA o SupportAssist ePSA\)](#).

Ejecución de la comprobación de rendimiento del sistema previa al arranque de SupportAssist

Pasos

1. Encienda el equipo.
2. Cuando la computadora esté iniciando, presione la tecla F12 cuando aparezca el logotipo de Dell.
3. En la pantalla del menú de inicio, seleccione la opción **Diagnostics (Diagnósticos)**.
4. Haga clic en la flecha de la esquina inferior izquierda.
Se muestra la página frontal de diagnósticos.
5. Presione la flecha de la esquina inferior derecha para ir a la lista de la página.
Se enumeran los elementos detectados.
6. Si desea ejecutar una prueba de diagnóstico en un dispositivo específico, presione Esc y haga clic en **Sí** para detener la prueba de diagnóstico.

7. Seleccione el dispositivo del panel izquierdo y haga clic en **Run Tests (Ejecutar pruebas)**.
8. Si hay algún problema, aparecerán los códigos de error.
Anote el código de error y el número de validación, y contáctese con Dell.

Botón de autoprueba integrada de la pantalla

Sobre esta tarea

En el siguiente procedimiento, se detallan las instrucciones sobre cómo ejecutar la autoprueba integrada de la pantalla:

Pasos

1. Apague el equipo.
2. Mantenga presionado el botón de autoprueba integrada de la pantalla.
3. Mantenga presionado el botón de encendido.
4. Suelte el botón de encendido.
5. Mantenga presionado el botón de autoprueba integrada de la pantalla hasta que se inicie la prueba.

Diagnóstico

Luz de estado de alimentación: indica el estado de la alimentación.

Amarillo fijo: el sistema no puede iniciar el sistema operativo. Esto indica que la fuente de alimentación u otro dispositivo en el sistema está fallando.

Blanco parpadeante: el sistema no puede iniciar el sistema operativo. Esto indica que la fuente de alimentación es normal, pero otro dispositivo en el sistema falla o no se ha instalado correctamente.

 **NOTA:** Consulte los patrones de luces para determinar qué dispositivo está fallando.

Apagada: el sistema está en modo de hibernación o apagado.

La luz de estado de alimentación parpadea en color amarillo y emite códigos de sonido para indicar fallas.

Por ejemplo, la luz de estado de alimentación parpadea en amarillo dos veces seguido de una pausa y, a continuación, parpadea en blanco tres veces seguido de una pausa. Este patrón 2-3 continúa hasta que el sistema se apague, lo que indica que no se ha detectado la imagen de recuperación.

La siguiente tabla muestra los distintos patrones de indicadores luminosos y lo que indican:

Tabla 19. Comportamiento del LED de diagnóstico

Patrón de parpadeo		Descripción del problema	Solución recomendada
Ámbar	Blanco		
1	1	MBIST: Falla de detección del TPM	Reemplace la tarjeta madre.
1	2	MBIST: flash de SPI, falla del flash de SPI irreparable	Reemplace la tarjeta madre.
1	5	i-Fuse: Falla en EC, no se puede programar i-Fuse	Reemplace la tarjeta madre.
1	6	EC interna: detección genérica de todos los errores de flujo incorrecto de código de EC	Desconecte todas las fuentes de alimentación (CA, batería, batería de tipo botón) y mantenga presionado el botón de encendido para descargar la energía residual.
2	1	Falla del procesador	Ejecute las herramientas de diagnóstico de CPU de Intel. Si el problema persiste, reemplace la tarjeta madre.

Tabla 19. Comportamiento del LED de diagnóstico (continuación)

Patrón de parpadeo		Descripción del problema	Solución recomendada
Ámbar	Blanco		
2	2	Tarjeta madre del sistema: falla de BIOS o ROM (memoria de solo lectura)	Realice un flash en la última versión del BIOS. Si el problema persiste, reemplace la tarjeta madre.
2	3	No se detectó ninguna memoria o RAM (memoria de acceso aleatorio)	Verifique y confirme que el módulo de memoria esté instalado correctamente. Si el problema persiste, reemplace el módulo de memoria.
2	4	Falla de memoria o RAM (memoria de acceso aleatorio)	Reinicie el módulo de memoria. Si el problema persiste, reemplace el módulo de memoria.
2	5	Memoria instalada no válida	Reinicie el módulo de memoria. Si el problema persiste, reemplace el módulo de memoria.
2	6	Error de la tarjeta madre del sistema o el chipset	Realice un flash en la última versión del BIOS. Si el problema persiste, reemplace la tarjeta madre.
2	7	Error de pantalla	Realice un flash en la última versión del BIOS. Si el problema persiste, reemplace el módulo de LCD.
2	8	Falla del riel de alimentación de LCD	Reemplace la tarjeta madre.
3	1	Error de la batería CMOS	Restablezca la conexión de la batería de CMOS. Si el problema persiste, reemplace la batería de RTS.
3	2	Falla de PCI, tarjeta de video/chip	Reemplace la tarjeta madre.
3	3	Imagen de recuperación no encontrada	Realice un flash en la última versión del BIOS. Si el problema persiste, reemplace la tarjeta madre.
3	4	Imagen de recuperación encontrada pero no válida	Realice un flash en la última versión del BIOS. Si el problema persiste, reemplace la tarjeta madre.
3	5	Falla del riel de alimentación	EC se encontró con una falla de secuencia de alimentación. Si el problema persiste, reemplace la tarjeta madre.
3	6	Flash del BIOS del sistema incompleto	Corrupción en el flash detectada por el BIOS. Si el problema persiste, reemplace la tarjeta madre.
3	7	Error del motor de administración (ME)	Se mostró un error de tiempo de espera agotado para que ME responda al mensaje de HECI. Si el problema persiste, reemplace la tarjeta madre.
4	1	Falla del riel de alimentación del DIMM de memoria.	Reemplace la tarjeta madre.
4	2	Problema de conexión del cable de alimentación de la CPU	Inicie la BIST de la PSU. Si el problema persiste, reemplace la tarjeta madre.

Recuperación del sistema operativo

Cuando la computadora no puede iniciar al sistema operativo incluso después de varios intentos, el proceso de recuperación del sistema operativo de Dell SupportAssist se inicia automáticamente.

La recuperación de SO de Dell SupportAssist es una herramienta independiente preinstalada en todas las computadoras de Dell instaladas con sistema operativo Windows 10. Se compone de herramientas para diagnosticar y solucionar problemas que pueden suceder antes de que la computadora se inicie al sistema operativo. Permite diagnosticar problemas de hardware, reparar la computadora, respaldar archivos o restaurar la computadora al estado de fábrica.

También puede descargarla desde el sitio web de soporte de Dell para solucionar problemas y reparar la computadora cuando falla el arranque al sistema operativo principal debido a fallas de software o hardware.

Para obtener más información sobre la recuperación de sistema operativo de Dell SupportAssist, consulte la *Guía del usuario de recuperación de sistema operativo de Dell SupportAssist* en www.dell.com/support.

Flash del BIOS (memoria USB)

Pasos

1. Siga el procedimiento del paso 1 al paso 7 en "Flash del BIOS" para descargar el archivo del programa de configuración del BIOS más reciente.
2. Cree una unidad USB de arranque. Para obtener más información, consulte el artículo de la base de conocimientos [SLN143196](https://www.dell.com/support) en www.dell.com/support.
3. Copie el archivo del programa de configuración del BIOS en la unidad USB de arranque.
4. Conecte la unidad USB de arranque a la computadora que necesita la actualización del BIOS.
5. Reinicie la computadora y presione **F12** cuando aparezca el logotipo de Dell en la pantalla.
6. Inicie a la unidad USB desde el **Menú de arranque por única vez**.
7. Ingrese el nombre de archivo del programa de configuración del BIOS y presione **Entrar**.
8. Aparece la **Utilidad de actualización del BIOS**. Siga las instrucciones que aparecen en pantalla para completar la actualización del BIOS.

Actualización del BIOS

Sobre esta tarea

Puede que deba actualizar el BIOS cuando una actualización esté disponible o después de colocar la placa base.

Siga estos pasos actualizar el BIOS.

Pasos

1. Encienda la computadora.
2. Vaya a www.dell.com/support.
3. Haga clic en **Product support (Soporte de producto)**, introduzca la etiqueta de servicio de su equipo y haga clic en **Submit (Enviar)**.

 **NOTA:** Si no tiene la etiqueta de servicio, utilice la función de detección automática o busque de forma manual el modelo de su equipo.

4. Haga clic en **Drivers & downloads (Controladores y descargas) > Find it myself (Buscarlo yo mismo)**.
5. Seleccione el sistema operativo instalado en el equipo.
6. Desplácese por la página y amplíe el **BIOS**.
7. Haga clic en **Download (Descargar)** para descargar la última versión del BIOS para su equipo.
8. Después de finalizar la descarga, vaya a la carpeta donde guardó el archivo de actualización del BIOS.
9. Haga doble clic en el icono del archivo de actualización del BIOS y siga las instrucciones que aparecen en pantalla.

Ciclo de apagado y encendido de wifi

Sobre esta tarea

Si la computadora no puede acceder a Internet debido a problemas de conectividad de wifi, se puede realizar un procedimiento de ciclo de apagado y encendido de wifi. El siguiente procedimiento ofrece las instrucciones sobre cómo realizar un ciclo de apagado y encendido de wifi:

 **NOTA:** Algunos proveedores de servicios de Internet (ISP) proporcionan un dispositivo combinado de módem/enrutador.

Pasos

1. Apague el equipo.
2. Apague el módem.
3. Apague el enrutador inalámbrico.
4. Espere 30 segundos.
5. Encienda el enrutador inalámbrico.
6. Encienda el módem.
7. Encienda la computadora.

Liberación de alimentación residual

Sobre esta tarea

La alimentación residual es la electricidad estática sobrante que permanece en la computadora incluso después de apagarla y quitarle la batería. En el siguiente procedimiento, se detallan las instrucciones para liberar la electricidad residual:

Pasos

1. Apague el equipo.
2. Desconecte el adaptador de alimentación de la computadora.
3. Mantenga presionado el botón de encendido durante 15 segundos para liberar la alimentación residual.
4. Conecte el adaptador de alimentación a la computadora.
5. Encienda el equipo.

Obtención de ayuda y contacto con Dell

Recursos de autoayuda

Puede obtener información y ayuda sobre los productos y servicios de Dell mediante el uso de estos recursos de autoayuda en línea:

Tabla 20. Recursos de autoayuda

Recursos de autoayuda	Ubicación de recursos
Información sobre los productos y servicios de Dell	www.dell.com
Sugerencias	
Comunicarse con Soporte	En la búsqueda de Windows, ingrese <code>Contact Support</code> y presione <code>Entrar</code> .
Ayuda en línea para el sistema operativo	www.dell.com/support/windows www.dell.com/support/linux
Información sobre solución de problemas, manuales de usuario, instrucciones de configuración, especificaciones del producto, blogs de ayuda técnica, controladores, actualizaciones de software, etc.	www.dell.com/support
Artículos de la base de conocimientos de Dell para diferentes inquietudes de la computadora.	<ol style="list-style-type: none"> Vaya a https://www.dell.com/support/home/?app=knowledgebase. Ingrese el asunto o la palabra clave en el cuadro Search (Buscar). Haga clic en Search (Buscar) para recuperar los artículos relacionados.

Cómo ponerse en contacto con Dell

Para ponerse en contacto con Dell para tratar cuestiones relacionadas con las ventas, el soporte técnico o el servicio al cliente, consulte www.dell.com/contactdell.

NOTA: Puesto que la disponibilidad varía en función del país y del producto, es posible que no pueda disponer de algunos servicios en su área.

NOTA: Si no dispone de una conexión a Internet activa, puede encontrar información de contacto en la factura de compra, en el albarán o en el catálogo de productos de Dell.