

OptiPlex 3090 בתצורת Tower

מדריך שירות



הערות, התראות ואזהרות

הערה  "הערה" מציינת מידע חשוב שמסייע להשתמש במוצר ביתר יעילות.

התראה  "זהירות" מציינת נזק אפשרי לחומרה או אובדן נתונים, ומסבירה כיצד ניתן למנוע את הבעיה.

אזהרה  אזהרה מציינת אפשרות לנזקי רכוש, נזקי גוף או מוות.

6	פרק 1: עבודה על חלקיו הפנימיים של המחשב
6	הוראות בטיחות
6	לפני העבודה על חלקיו הפנימיים של המחשב
7	הנחיות בטיחות
7	הגנה מפני פריקה אלקטרוסטטית — ESD
7	ערכת ESD לשירות בשטח
8	הובלת רכיבים רגישים
8	לאחר העבודה על חלקיו הפנימיים של המחשב
9	פרק 2: הסרה והתקנה של רכיבים
9	כלי עבודה מומלצים
9	רשימת ברגים
10	כיסוי צד
10	הסרת כיסוי הצד
11	התקנת הכיסוי הצדדי
13	הלוח הקדמי
13	הסרת מסגרת הצג הקדמית
13	התקנת מסגרת הצג הקדמית
14	מעטה מאוורר
14	הסרת תעלת המאוורר
15	התקנת תעלת המאוורר
16	מכלול כונן קשיח בגודל 2.5 אינץ'
16	הסרת מכלול הכונן הקשיח בגודל 2.5 אינץ'
17	הסרת תושבת הכונן הקשיח בגודל 2.5 אינץ'
18	התקנת תושבת הכונן הקשיח בגודל 2.5 אינץ'
19	התקנת מכלול הכונן הקשיח בגודל 2.5 אינץ'
21	כונן קשיח בגודל 3.5 אינץ'
21	הסרת הכונן הקשיח שגודלו 3.5 אינץ'
21	התקנת כונן הדיסק הקשיח בגודל 3.5 אינץ'
22	כונן מצב מוצק
22	הסרת כונן Solid State מסוג M.2 2230 PCIe
23	התקנת כונן solid state- מסוג M.2 2230 PCIe
24	הסרת כונן Solid State מסוג M.2 2280 PCIe
25	התקנת כונן solid state- מסוג M.2 2280 PCIe
26	מודולי זיכרון
26	הסרת מודולי הזיכרון
27	התקנת מודולי הזיכרון
28	מכלול מאוורר המעבד וגוף הקירור
28	הסרת מכלול מאוורר המעבד וגוף הקירור
29	התקנת מכלול מאוורר המעבד וגוף הקירור
30	Processor (מעבד)
30	הסרת המעבד
31	התקנת המעבד
33	כרטיס גרפי

33	הסרת הכרטיס הגרפי
33	התקנת הכרטיס הגרפי
34	יחידת עיבוד גרפיקה
34	הסרת ה-GPU המופעל
35	התקנת GPU מופעל
37	סוללת מטבע
37	הסרת סוללת המטבע
37	התקנת סוללת המטבע
38	כרטיס ה-WLAN
38	הסרת כרטיס ה-WLAN
39	התקנת כרטיס WLAN
41	כונן אופטי דק
41	הסרת כונן הדיסק האופטי הדק
41	התקנת כונן הדיסק האופטי הדק
42	תושבת הכונן האופטי הדק
42	הסרת התושבת לכונן ODD דק
43	התקנת תושבת לכונן ODD דק
44	רמקול
44	הסרת הרמקול
44	התקנת הרמקול
45	לחצן הפעלה
45	הסרת לחצן ההפעלה
46	התקנת לחצן ההפעלה
47	יחידת ספק כוח
47	הסרת יחידת ספק הכוח
49	התקנת יחידת ספק הכוח
51	מתג חדירה
51	הסרת מתג החדירה
52	התקנת מתג החדירה למארז
53	מודולי קלט/פלט אופציונליים (טורי/DP/VGA/HDMI)
53	הסרת מודולי קלט/פלט אופציונליים (טורי/DP/VGA/HDMI)
56	התקנת מודולי קלט/פלט אופציונליים (טורי/DP/VGA/HDMI)
60	לוח המערכת
60	הסרת לוח המערכת
63	התקנת לוח המערכת

פרק 3: מנהלי התקנים והורדות

פרק 4: הגדרת ה-BIOS

68	סקירה כללית של BIOS
68	כניסה לתוכנית ההגדרה של ה-BIOS
68	מקשי ניווט
69	תפריט אתחול חד פעמי
69	אפשרויות הגדרת המערכת
69	אפשרויות כלליות
69	System Information (פרטי מערכת)
70	אפשרויות מסך וידאו
71	Security (אבטחה)
72	אפשרויות האתחול המאובטח

72	אפשרויות Intel Software Guard Extensions (הרחבות אבטחת תוכנה של Intel)
73	Performance (ביצועים)
73	ניהול צריכת חשמל
74	Post Behaviour (התנהגות POST)
75	Virtualization Support (תמיכה בוירטואליזציה)
75	אפשרויות אלחוטיות
75	Maintenance (תחזוקה)
76	System Logs (יומני מערכת)
76	תצורה מתקדמת
76	רזולוציית המערכת של SupportAssist
76	BIOS-ה-עדכון
76	עדכון ה-BIOS ב-Windows
77	עדכון ה-BIOS ב-Linux ו-Ubuntu
77	עדכון ה-BIOS באמצעות כונן USB ב-Windows
77	עדכון ה-BIOS מתפריט האתחול החד-פעמי F12
78	סיסמת המערכת וההגדרה
78	הקצאת סיסמת הגדרת מערכת
79	מחיקה או שינוי של סיסמת מערכת וסיסמת הגדרה קיימת
79	ניקוי סיסמאות המערכת וה-BIOS (הגדרת המערכת)

פרק 5: פתרון בעיות 80

80	אבחון של בדיקת ביצועי מערכת לפני אתחול של Dell SupportAssist
80	הפעלת בדיקת ביצועי מערכת לפני אתחול של SupportAssist
80	התנהגות נורית אבחון
82	שחזור מערכת ההפעלה
82	איפוס Real-Time Clock (איפוס RTC)
82	אפשרויות שחזור ומדיית גיבוי
82	כיבוי והפעלה מחדש של ה-WiFi

פרק 6: קבלת עזרה ופנייה אל Dell 83

עבודה על חלקיו הפנימיים של המחשב

הוראות בטיחות

היעזר בהוראות הבטיחות הבאות כדי להגן על המחשב מפני נזק אפשרי וכדי להבטיח את ביטחונך האישי. אלא אם צוין אחרת, כל הליך שכלול במסמך זה מבוסס על ההנחה שקראת את הוראות הבטיחות המצורפות למחשב שברשותך.

- ⚠ אזהרה** לפני העבודה בחלק הפנימי של המחשב, קרא את המידע בנושא בטיחות המצורף למחשב. לקבלת מידע נוסף על נוהלי בטיחות מומלצים, עיין בדף הבית של התאימות לתקינה בכתובת www.dell.com/regulatory_compliance.
- ⚠ אזהרה** נתק את המחשב מכל מקורות החשמל לפני פתיחה של כיסוי המחשב או של לוחות. לאחר סיום העבודה על חלקיו הפנימיים של המחשב, החזר למקומם את כל הכיסויים, הלוחות והברגים לפני חיבור המחשב למקור חשמל.
- ⚠ התראה** כדי להימנע מגרימת נזק למחשב, ודא שמשטח העבודה שטוח, יבש ונקי.
- ⚠ התראה** כדי להימנע מגרימת נזק לרכיבים ולכרטיסים, יש לגעת רק בקצותיהם בעת הטיפול בהם ולהימנע מגיעה בפינים ובמגעם.
- ⚠ התראה** יש לבצע פתרון בעיות ותיקונים אך ורק בהרשאה או הנחיה מצוות הסיוע הטכני של Dell. האחריות אינה מכסה נזק שייגרם עקב טיפול שאינו מאושר על-ידי Dell. עיין בהוראות הבטיחות המצורפות למוצר, או בכתובת www.dell.com/regulatory_compliance.
- ⚠ התראה** לפני נגיעה ברכיבים בתוך המחשב, גע במשטח מתכת לא צבוע, כגון המתכת בגב המחשב, כדי לפרוק מעצמך חשמל סטטי. במהלך העבודה, גע מדי פעם במשטח מתכת לא צבוע כדי לפרוק כל חשמל סטטי שעלול לפגוע ברכיבים פנימיים.
- ⚠ התראה** בעת ניתוק כבל, יש למשוך אותו במחבר או בלשונית המשיכה שלו ולא את הכבל עצמו. חלק מהכבלים כוללים מחברים עם לשוניות נעילה או בורגי כנף שעליך לנתק לפני ניתוק הכבל. בעת ניתוק הכבלים, יש להקפיד שהם ישרים, כדי להימנע מעיקום פינים של מחברים. בעת חיבור הכבלים, יש לוודא שהיציאות והמחברים מיושרים ופונים לכיוון הנכון.
- ⚠ התראה** לחץ והוצא כל כרטיס שמותקן בקורא כרטיסי המדיה האופציונלי.
- ⚠ התראה** נקוט משנה זהירות בעת טיפול בסוללות ליתיום-יון במחשבים ניידים. אין להשתמש בסוללות נפוחות, אלא להחליף אותן ולהשליך אותן כפסולת בהתאם להוראות.
- ⓘ הערה** צבעי המחשב ורכיבים מסוימים עשויים להיראות שונה מכפי שהם מופיעים במסמך זה.

לפני העבודה על חלקיו הפנימיים של המחשב

אודות משימה זו

ⓘ הערה ייתכן שהתמונות במסמך זה לא יהיו זהות למחשב שלך, בהתאם לתצורה שהזמנת.

שלבים

1. שמור וסגור את כל הקבצים הפתוחים וצא מכל היישומים הפתוחים.
2. כבה את המחשב. לחץ על **התחל** < **הפעלה** < **כיבוי**.
- ⓘ הערה** אם אתה משתמש במערכת הפעלה אחרת, עיין בתיעוד של מערכת ההפעלה שברשותך לקבלת הוראות כיבוי.
3. נתק את המחשב ואת כל ההתקנים המחוברים משקעי החשמל שלהם.
4. נתק מהמחשב את כל ההתקנים והציוד היקפי של הרשת, כגון מקלדת, עכבר וצג.
- ⚠ התראה** כדי לנתק כבל רשת, תחילה נתק את הכבל מהמחשב ולאחר מכן נתק אותו מהתקן הרשת.
5. הסר מהמחשב את כרטיסי המדיה ואת הדיסק האופטי, אם רלוונטי.

הנחיות בטיחות

הפרק על הנחיות בטיחות ואמצעי זהירות מפרט את הפעולות העיקריות שיש לבצע לפני כל פירוק של רכיבים במערכת.

בצע את הנחיות הבטיחות הללו לפי כל פעולת התקנה או נוהל תיקון אחר הכרוכים בפירוק או בהרכבה:

- כבה את המערכת ואת כל הציוד ההיקפי המחובר.
- נתק את המערכת ואת כל הציוד ההיקפי המחובר מהחשמל.
- נתק את כל קווי הרשת, הטלפון והתקשורת מהמערכת.
- השתמש בערכת השירות בשטח ESD בעת עבודה בתוך מחשב שולחני כדי למנוע נזק עקב פריקה אלקטרוסטטית (ESD).
- אחרי הוצאת רכיב המערכת, הנח בזהירות את הרכיב שהוסר על שטיחון אנטי-סטטי.
- יש לנעול נעליים עם סוליות גומי שאינן מוליכות חשמל כדי להפחית את הסיכוי להתחשמל.

מצב המתנה

מוצרי Dell עם מצב המתנה חייבים להיות מנותקים מהחשמל לפני שתוכל לפתוח את המארז. במערכות הכוללות מצב המתנה למעשה יש זרם חי גם כאשר הן כבויות. ספק הכוח הפנימי מאפשר הפעלה מרחוק של המערכת (wake on LAN) והשעייתה למצב שינה, וכולל תכונות ניהול צריכת כוח מתקדמות אחרות.

ניתוק, לחיצה והחזקה של לחצן ההפעלה במשך 15 שניות אמורים לפרוק את המתח השיורי שקיים בלוח המערכת.

השוואת פוטנציאלים

השוואת פוטנציאלים היא שיטה לחיבור שני מוליכי הארקה או יותר לאותו פוטנציאל חשמלי. הדבר נעשה באמצעות השימוש בערכת השירות בשטח לפריקה אלקטרוסטטית (ESD). בעת חיבור כבל מחבר, ודא שהוא מחובר למתכת חשופה ולעולם לא למשטח צבוע או למשטח שאינו ממתכת. הרצועה לפרק כף היד צריכה להיות מאובטחת ובמגע מלא עם העור, ויש לוודא שהסרת את כל התכשיטים כגון שעונים, צמידים, או טבעות לפני שחיברת את עצמך ואת הציוד.

הגנה מפני פריקה אלקטרוסטטית — ESD

ESD משמעותי מהווה בעיה בטיחותית בעת הטיפול ברכיבים אלקטרוניים, בייחוד הרכיבים הרגישים כגון כרטיסי הרחבה, מעבדים, זיכרון DIMM, ו- בלוחות מערכת חלופיים. קטנה מאוד מהרצפה נטענת עלולה לגרום נזק למעגלים חשמליים נפרדים בדרכים שלא ניתן הברור, כגון אחיד עם בעיות המוצר קוצרה חיים. לפי Industry ובכך דחף עבור הורד את דרישות צריכת החשמל צפיפות מוגברת, הגנה ESD נמצא שחל גידול במגמת מהווה בעיה בטיחותית.

עקב צפיפות מוגברת בתחומי הסמיקונדקטור משמש בשנים מוצרי Dell, את רגישות בפיקוח על נזק כתוצאה מחשמל סטטי נמצא כעת גבוה יותר מאשר קודמים של מוצרי Dell. מסיבה זו, חלק שאושר קודם לכן שיטות לבצע טיפול חלקים אינן עוד רלוונטי.

שני מזהה על סוגים של נזק ESD הם ממקרי ו- אחיד כשלים.

- **ממקרי** - חומרות וכשלים לייצג כ-20 אחוזים ESD כשלים הקשורים. לנזק גורם מיידית, אובדן מוחלט של הפונקציונליות של ההתקן. דוגמה לכשל קטסטרופלי הוא זיכרון DIMM שיש בו קיבלת לחשמל סטטי באופן מיידית מפיק "No Post/No Video" symptom עם קוד צפצוף המשודרת עבור חסר או nonfunctional הזיכרון.
- **אחיד** - כשלים אחיד לייצג כ-80 אחוזים ESD כשלים הקשורים. הגבוה של כשלים אחיד פירושו כי רוב הזמן כאשר מופיעה נזק, הוא אינו הניתנת לזיהוי מייד. DIMM מתקבל לחשמל סטטי, אך הטרדה היא נחלש כזה שפשוט מושלך לאשפה ואינו מייד להפיק כלפי חוץ התסמינים הקשורים את הנזק. למשתתרים מסלול מעקב עשויה להימשך שבועות או חודשים להימס, ובינתיים עלול לגרום ירידה בביצועים של שלמות זיכרון, אחיד שגיאות זיכרון וכדומה

קשה יותר סוג נזק לזהות ולפתור בעיות הוא אחיד (נקרא גם נסתרות או "פצועים הליכה") כשל.

בצע את השלבים הבאים כדי להסיר את כרטיס ה-ESD:

- השתמש מחווט ESD לפרק כף היד ומוארק כהלכה. השימוש ברצועות אנטי-סטטיות אלחוטיות אסור, הן אינן מספקות הגנה מתאימה. נגיעה לתושבת לפני הטיפול חלקים אינו מספיק ESD protection חלקים עם רוחב רגישות בפיקוח על נזק ESD.
- יש לטפל ברכיבים רגישים לחשמל אלקטרוסטטי באזור נקי מחשמל סטטי. במידת האפשר, השתמש אנטי-סטטית לרצפה ולשולחנות עבודה.
- בעת הוצאת רכיב הרגיש למטען סטטי מקופסת המשלוח שלו, הוצא את הרכיב מחומר האריזה האנטי-סטטי רק כשתהיה מוכן להתקינו. לפני הסרת העטיפה האנטי-סטטית, ודא שפרקת את החשמל הסטטי מגופך.
- בעת הובלת רכיב רגיש, יש להניח אותו במיכל אנטי-סטטי או באריזה אנטי-סטטית.

ערכת ESD לשירות בשטח

ערכת השירות לשטח ללא ניטור היא ערכת השירות הנפוצה ביותר בשימוש. כל ערכת שטח מכילה שלושה מרכיבים מרכזיים: מרבד אנטי-סטטי, רצועת הארקה לפרק היד ותיל קישור.

הרכיבים בערכת ESD לשירות בשטח

רכיבי ערכת השירות לשטח עבור ESD הם:

- **שטיחון אנטי-סטטי** - השטיחון האנטי-סטטי עשוי מחומר בעל כושר פיזור וניתן להניח עליו חלקים במהלך הליכי שירות. בעת שימוש בשטיחון אנטי-סטטי, הרצועה לפרק כף היד צריכה להיות הדוקה ואת הכבל יש לחבר לשטיחון ולכל מתכת חשופה במערכת שעליה עובדים. לאחר פריסה נאותה, ניתן להוציא את חלקי השירות משקית ה-ESD ולהניח אותם ישירות על המרבד. פריטים הרגישים ל-ESD יהיו בטוחים בכף ידך, על שטיחון ה-ESD במערכת או בתוך תיק.
- **רצועת הארקה לפרק היד ותיל קישור** - רצועת הארקה ותיל הקישור יכולים לשמש לקישור ישיר בין פרק היד שלך לבין רכיב מתכת חשוף בחומרה, כאשר אין צורך במרבד ESD, או שניתן לחבר אותם אל המרבד האנטי סטטי כדי להגן על כל רכיב חומרה שתניח זמנית על המרבד. המגע הפיזי בין רצועת הארקה ותיל הקישור לבין עורך, מרבד ה-ESD ופריטי החומרה - מכונה קישור. השתמש רק בערכות לשירות בשטח שיש בהן רצועת פרק יד, מרבד ותיל קישור. לעולם אל תשתמש ברצועות פרק יד ללא תיל. זכור תמיד שהחיווט הפנימי ברצועת כף היד מועד לנזק משחיקה ובלאי תוך כדי השימוש הרגיל, לכן חובה לבדוק אותם באופן סדיר עם סטטר לרצועות פרק יד, כדי למנוע נזק חשמל סטטי לא מכוונים לפריטי חומרה. מומלץ לבדוק את הרצועה לפרק כף היד ואת כבל המחבר לפחות פעם בשבוע.
- **סטטר לרצועת ESD לפרק היד** - החיווט שבתוך רצועת ה-ESD מועד לנזק לאורך זמן. בעת שימוש בערכה ללא ניטור, שיטת העבודה המומלצת היא לבדוק בקביעות את הרצועה לפני כל קריאת שירות ולכל הפחות, פעם בשבוע. סטטר לרצועת הארקה הוא השיטה הטובה ביותר לבדוק את הדבר. אם אין לך סטטר, בדוק עם המשרד האזורי וברר אם יש להם מכשיר כזה. כדי לבצע את הבדיקה, חבר את תיל הקישור של רצועת הארקה אל הסטטר כאשר הוא ענוד על פרק היד שלך ולחץ על הלחצן. נורית ירוקה מוארת אם הבדיקה בהצלחה; נורית אדומה מאירה ונשמע צליל אם הבדיקה נכשלת.
- **רכיבים מבודדים** - חיוני לשמור על התקנים רגישים ל-ESD, כגון מארזים של גופי קירור מפלסטיק, ולהרחיקם מחלקים פנימיים שמשמשים כמבודדים ולרוב צוברים מטען חשמלי רב.
- **סביבת העבודה** - בדוק את התנאים באתר הלקוח לפני שאתה פורס את ערכת ה-ESD לשירות בשטח. לדוגמה, פריסה של הערכה בסביבת שרת שונה מפריסה בסביבת עבודה של שולחנות עבודה או התקנים ניידים. לרוב, שרתים מותקנים בארונות תקשורת במרכזי נתונים; התקנים שולחניים או ניידים בדרך כלל מוצבים על שולחנות עבודה במשרדים או בתאים. חפש תמיד שטח עבודה פתוח ומסודר, שיהיה גדול מספיק לפריסה של ערכת ה-ESD, כולל שטח נוסף שיתאים לסוג המערכת שזקוקה לתיקון. יש להרחיק מסביבת העבודה חומרים מבודדים, העלולים לחולל אירוע ESD. יש להרחיק חומרים מבודדים כמו פוליסטירן וחומרים פלסטיים אחרים לפחות 30 ס"מ מחלקים רגישים לפני מגע פיזי עם רכיבי חומרה.
- **אריזה אנטי-סטטית** - יש להוביל ולקבל כל התקן בעל רגישות ל-ESD באריזה עם הגנה מחשמל סטטי. מומלץ להשתמש בשקיות מתכתיות עם מיגון חשמל סטטי. הקפד תמיד להחזיר את החלק הפגום בשקית ה-ESD ובאריזה שבהם הגיע החלק החדש. יש לקפל היטב את שקית ה-ESD ולחתום אותה בסרט דביק ולהשתמש בכל חומרי האריזה המוקצפים שנכללו באריזה המקורית של החלק החדש. יש להוציא התקנים רגישים ל-ESD מהאריזה רק על משטח עבודה עם הגנת ESD ואין להניח את החלק על הצד החיצוני של שקית ה-ESD משום שרק החלק הפנימי של השקית ממוגן. הקפד תמיד להחזיק את החלקים בידך או להניח אותם על מרבד ה-ESD, בתוך המערכת או בתוך שקית אנטי-סטטית.
- **הובלת רכיבים רגישים** - כאשר מובילים רכיבים הרגישים ל-ESD, כגון חלקי חילוף או חלקים שהוחזרו אל Dell, חיוני להניח רכיבים אלה בשקיות אנטי-סטטיות לשם הובלה בטוחה.

הגנה מ-ESD – סיכום

מומלץ שכל טכנאי השטח ישתמשו ברצועת הארקה חוטית מסורתית נגד ESD ובשטיחון אנטי-סטטי מגן בכל עת כאשר הם מעניקים שירות למוצרי Dell. בנוסף, חיוני שהטכנאי ירחיק חלקים רגישים מרכיבי בידוד במהלך פעולות השירות וישתמש בשקיות אנטי-סטטיות להובלת רכיבים רגישים.

הובלת רכיבים רגישים

כאשר מובילים רכיבים הרגישים ל-ESD, כגון חלקי חילוף או חלקים שהוחזרו אל Dell, חיוני להניח רכיבים אלה בשקיות אנטי-סטטיות לשם הובלה בטוחה.

לאחר העבודה על חלקיו הפנימיים של המחשב

אודות משימה זו

 **התראה** השארת ברגים חופשיים או משוחררים בתוך המחשב עלולה לגרום נזק חמור למחשב.

שלבים

1. הברג את כל הברגים חזרה למקומם ובדוק שלא נותרו ברגים חופשיים בתוך המחשב.
2. חבר את כל ההתקנים החיצוניים, הציוד ההיקפי או הכבלים שהסרת לפני העבודה על המחשב.
3. החזר למקומם את כל כרטיסי המדיה, הדיסקים וכל החלקים האחרים שהסרת לפני העבודה על המחשב.
4. חבר את המחשב ואת כל ההתקנים המחוברים לשקעי החשמל שלהם.
5. הפעל את המחשב.

הסרה והתקנה של רכיבים

הערה ייתכן שהתמונות במסמך זה לא יהיו זהות למחשב שלך, בהתאם לתצורה שהזמנת.

כלי עבודה מומלצים

כדי לבצע את ההליכים המתוארים במסמך זה, ייתכן שתזדקק לכלים הבאים:

- מברג Philips #0
- מברג Philips #1
- מברג Torx #5 (T5)
- להב פלסטיק







רשימת ברגים

הערה בעת הסרת הברגים מרכיב, מומלץ לרשום את סוג הבורג וכמות הברגים ולאחר מכן לשים אותם בתיבת אחסון הברגים. זאת כדי לוודא שמאוחסנים מספר הברגים וסוג הברגים הנכונים בעת החלפת הרכיב.

הערה מחשבים מסוימים מצוידים במשטחים מגנטיים. ודא שהברגים אינם נשארים מחוברים למשטחים אלה בעת החלפת רכיב.

הערה צבע הבורג עשוי להשתנות בהתאם לתצורה שהוזמנה.

טבלה 1. רשימת ברגים

תמונה	כמות	סוג הבורג	רכיב
	2	6-32#	כיסוי צד
	2	6-32#	תושבת קלט/פלט קדמית
	1	M2x3.5	כונן Solid State מסוג M.2 2230/2280
	1	M2x3.5	כרטיס WLAN
	3	6-32#	יחידת ספק זרם
	4	M3x3.5	2.5 אינץ' מסגרת של כונן קשיח
	4	6-32#	3.5 אינץ' כונן קשיח

טבלה 1. רשימת ברגים (המשך)

רכיב	סוג הבורג	כמות	תמונה
לוח המערכת	6-32#	8	

כיסוי צד

הסרת כיסוי הצד

תנאים מוקדמים

1. בצע את ההליך המפורט בסעיף לפני העבודה על חלקיו הפנימיים של המחשב. [הערה](#) (i) הקפד להוציא את כבל האבטחה מהחריץ של כבל האבטחה (אם ישנו כזה).

אודות משימה זו

התמונות הבאות מציינות את מיקום הכיסוי הצדדי ומספקות ייצוג חזותי של הליך ההסרה.



2



שלבים

1. שחרר את בורג הכנף (#6-32) שמהדק את הכיסוי הצדדי למחשב.
2. החלק את הכיסוי הצדדי לכיוון גב המחשב והרם את הכיסוי כדי להסירו מהמחשב.

התקנת הכיסוי הצדדי

תנאים מוקדמים

אם אתה מבצע החלפת רכיב, הסר את הרכיבים הקיימים לפני ביצוע הליך ההתקנה.

אודות משימה זו

התמונה הבאה מציינת את מיקום כיסוי הצד ומספקת ייצוג חזותי של הליך ההתקנה.



שלבים

1. אתר את חריץ כיסוי הצד במחשב שלך.
2. ישר את הלשוניות שעל הכיסוי הצדדי עם החריצים שבמארז.
3. החלק את הכיסוי הצדדי לכיוון חזית המחשב כדי להתקין אותו.
4. הדק את בורג הכנף (#6-32) כדי להדק את הכיסוי הצדדי למחשב.

השלבים הבאים

1. בצע את ההליך המפורט בסעיף [לאחר העבודה על חלקיו הפנימיים של המחשב](#).

הלוח הקדמי

הסרת מסגרת הצג הקדמית

תנאים מוקדמים

1. בצע את ההליך המפורט בסעיף לפני העבודה על חלקיו הפנימיים של המחשב.
2. הסר את כיסוי הצד.

אודות משימה זו

התמונות הבאות מציינות את מיקום מסגרת הצג הקדמית ומספקות ייצוג חזותי של הליך ההסרה.

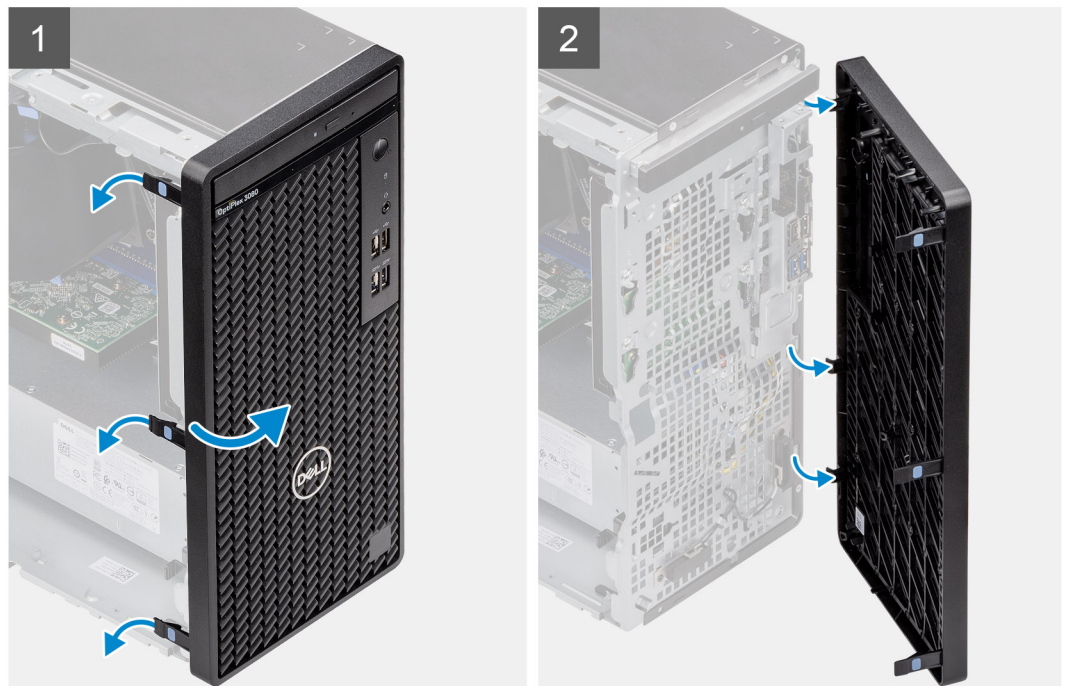

שלבים

1. הרם את לשוניות ההחזקה כדי לשחרר את המסגרת הקדמית מהמחשב.
2. משוך בעדינות את מסגרת הצג הקדמית וסובב בעדינות כדי לשחרר את הלשוניות האחרות במסגרת מהחריצים שבמארז המחשב.
3. הסר את הלוח הקדמי מהמחשב.

התקנת מסגרת הצג הקדמית

תנאים מוקדמים

אם אתה מבצע החלפת רכיב, הסר את הרכיבים הקיימים לפני ביצוע הליך ההתקנה.

אודות משימה זו

התמונה הבאה מציינת את מיקום מסגרת הצג הקדמית ומספקת ייצוג חזותי של הליך ההתקנה.



שלבים

1. מקם את מסגרת הצג הקדמית כדי ליישר את הלשוניות שעל המסגרת עם החריצים שעל המארז.
2. לחץ על המסגרת הקדמית עד שהלשוניות ייכנסו למקומן בנקישה.

השלבים הבאים

1. התקן את כיסוי הצד.
2. בצע את ההליך המפורט בסעיף לאחר העבודה על חלקיו הפנימיים של המחשב.

מעטה מאוורר

הסרת תעלת המאוורר

תנאים מוקדמים

1. בצע את ההליך המפורט בסעיף לפני העבודה על חלקיו הפנימיים של המחשב.
2. הסר את כיסוי הצד.

אודות משימה זו

התמונות הבאות מציינות את מיקום תעלת המאוורר ומספקות ייצוג חזותי של הליך ההסרה.

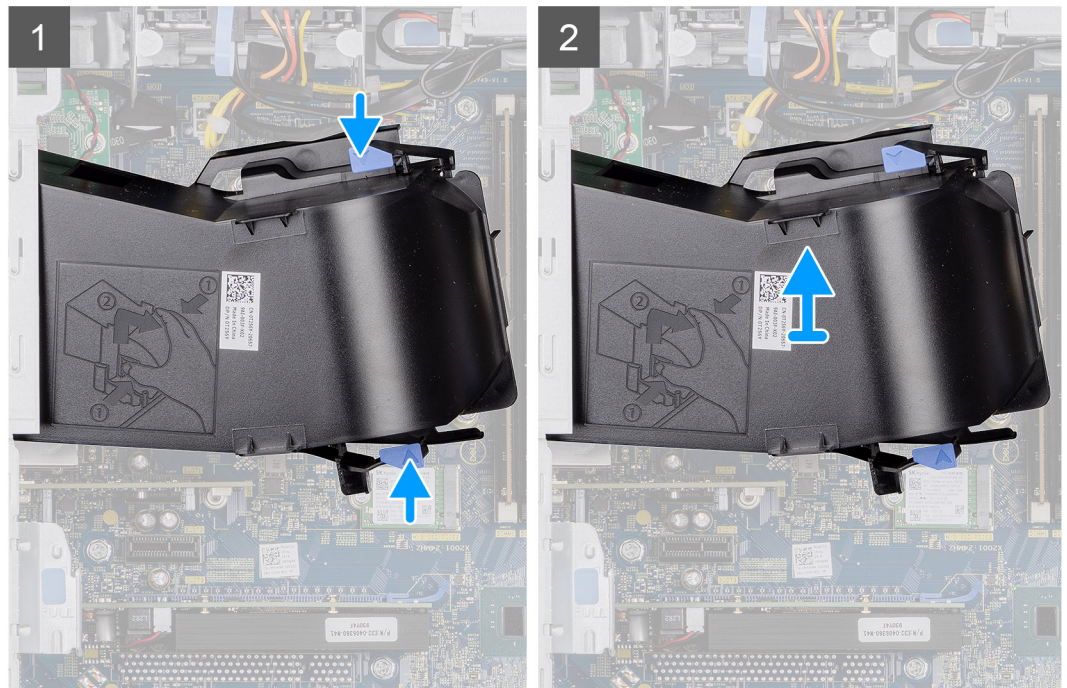

שלבים

1. לחץ על לשוניות ההחזקה שבשני הצדדים של תעלת המאוורר כדי לשחרר אותן.
2. משוך והסר את תעלת המאוורר מהמחשב.

התקנת תעלת המאוורר

תנאים מוקדמים

אם אתה מבצע החלפת רכיב, הסר את הרכיבים הקיימים לפני ביצוע הליך ההתקנה.

אודות משימה זו

התמונה הבאה מציינת את מיקום תעלת המאוורר ומספקת ייצוג חזותי של הליך ההתקנה.

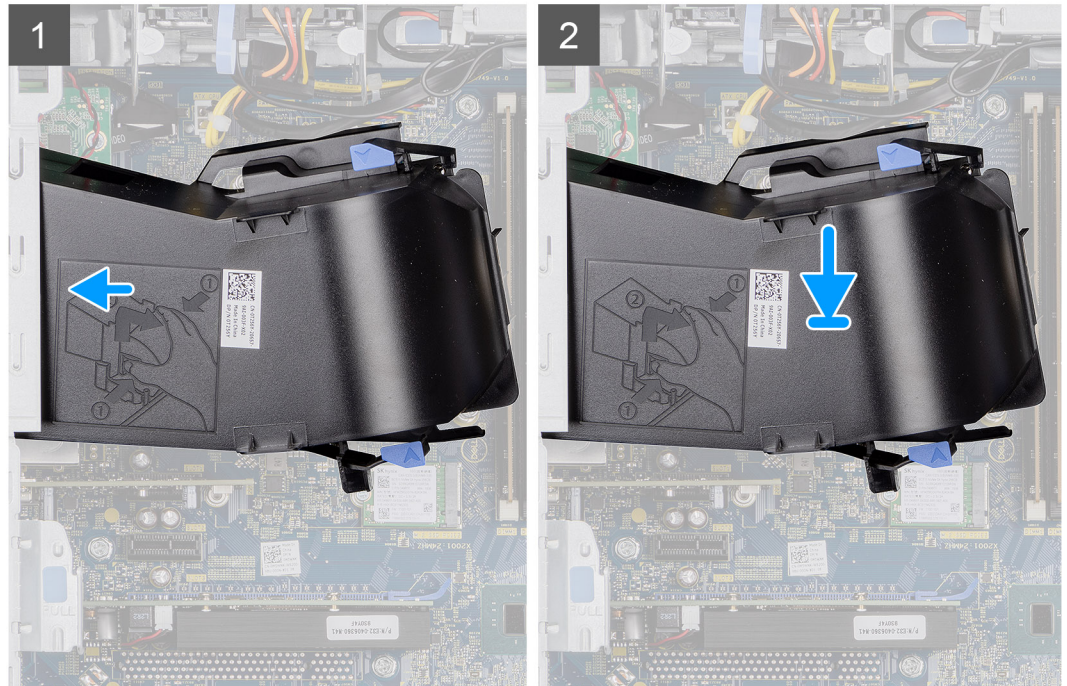

שלבים

1. מקם את תעלת המאוורר כדי ליישר אותה עם החרצים שבמארז המחשב.
2. לחץ את תעלת המאוורר עד שתינעל במקומה בנקישה.

השלבים הבאים

1. התקן את כיסוי הצד.
2. בצע את ההליך המפורט בסעיף לאחר העבודה על חלקיו הפנימיים של המחשב.

מכלול כונן קשיח בגודל 2.5 אינץ'

הסרת מכלול הכונן הקשיח בגודל 2.5 אינץ'

תנאים מוקדמים

1. בצע את ההליך המפורט בסעיף לפני העבודה על חלקיו הפנימיים של המחשב.
2. הסר את כיסוי הצד.
3. הסר את תעלת המאוורר.

אודות משימה זו

התמונות הבאות מציינות את מיקום מכלול הכונן הקשיח בגודל 2.5 אינץ' ומספקות ייצוג חזותי של הליך ההסרה.

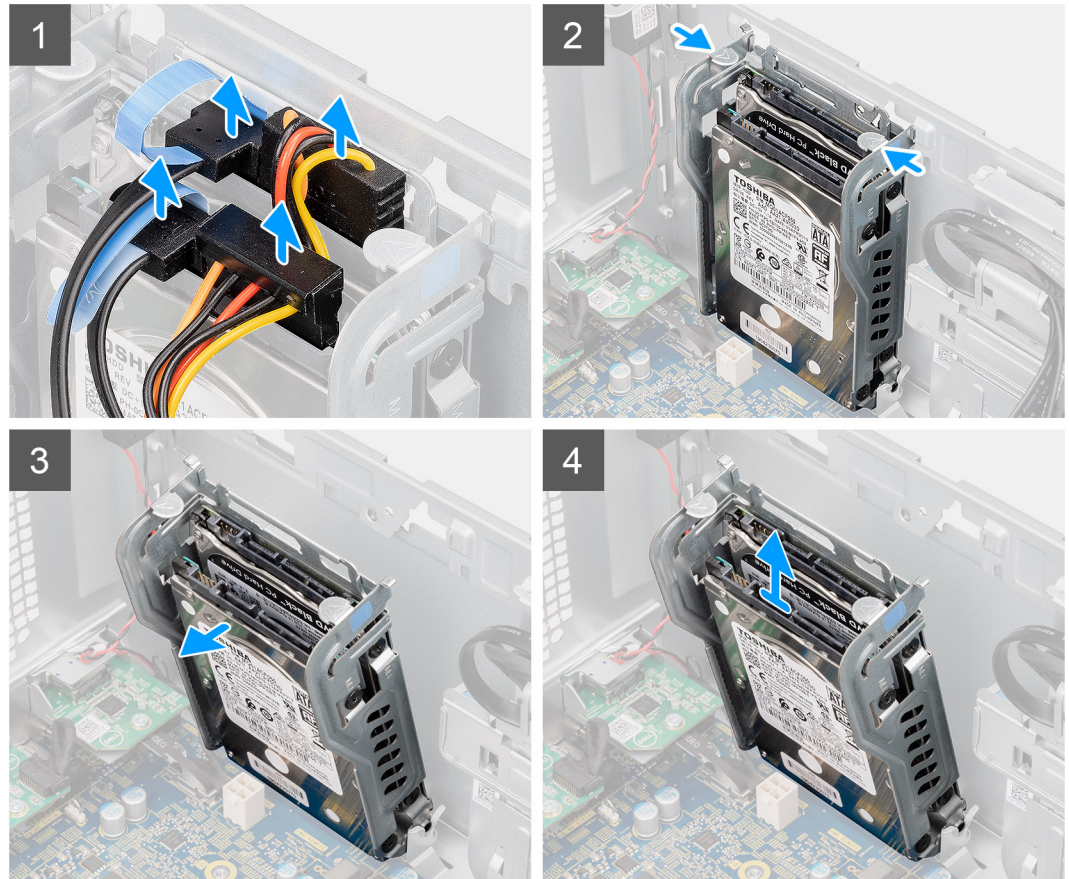
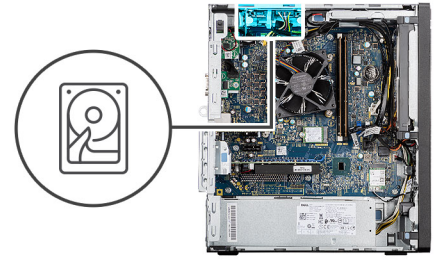

שלבים

1. נתק את כבל הנתונים ואת כבל החשמל של הכונן הקשיח מהמחברים במודול של כונן הדיסק הקשיח בגודל 2.5 אינץ'.
 2. לחץ על לשוניות השחרור בשני צדי תושבת הכונן הקשיח כדי לשחרר אותן מהחריצים שבמארז המחשב.
 3. הטה קלות את מכלול הכונן הקשיח בזווית.
 4. הרם את מכלול הכונן הקשיח והוצא אותו מהמחשב.
- הערה**  שים לב לכיוון של הכונן הקשיח כדי שתוכל להחזיר אותו למקומו הנכון.

הסרת תושבת הכונן הקשיח בגודל 2.5 אינץ'

תנאים מוקדמים

1. בצע את ההליך המפורט בסעיף לפני העבודה על חלקיו הפנימיים של המחשב.
2. הסר את כיסוי הצד.
3. הסר את תעלת המאוורר.
4. הסר את מכלול הכונן הקשיח בגודל 2.5 אינץ'.

התמונות הבאות מציינות את מיקום תושבת הכונן הקשיח בגודל 2.5 אינץ' ומספקות ייצוג חזותי של הליך ההסרה.



4x
M3x3.5

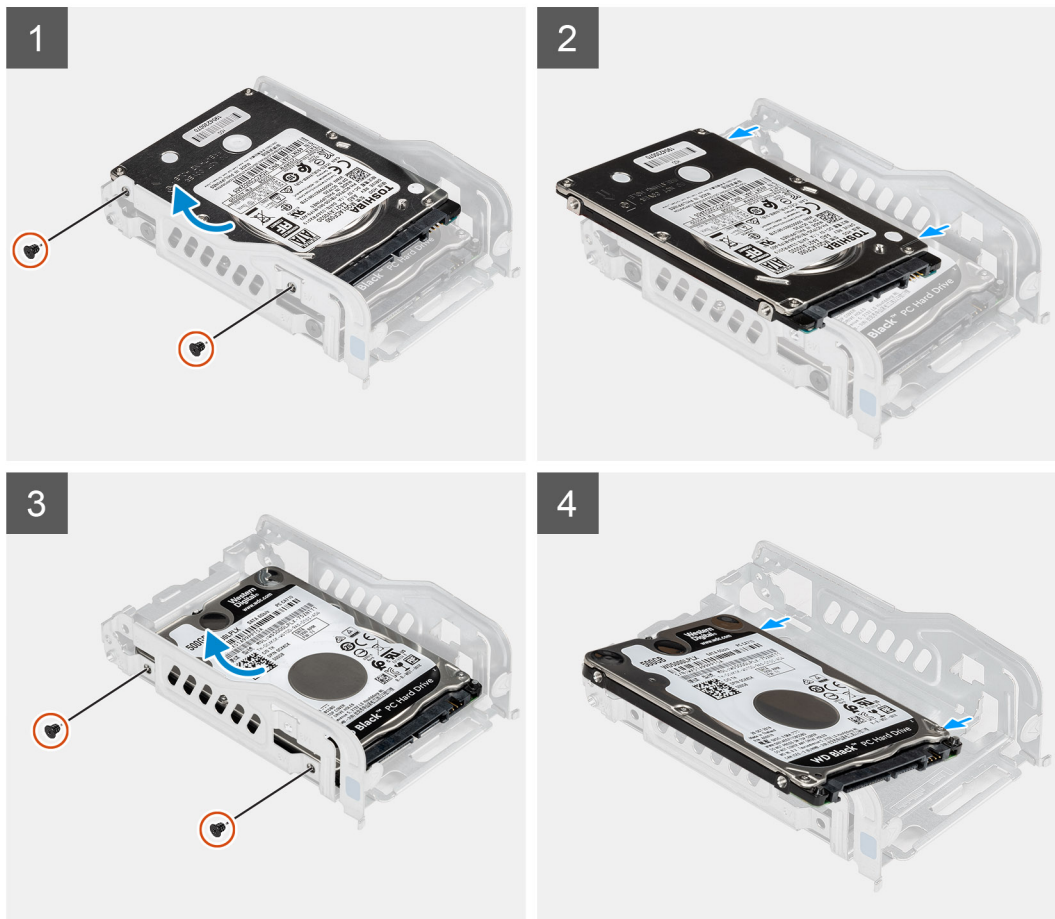

שלבים

1. הסר את שני הברגים (M3x3.5) שמהדקים את הכונן הקשיח לתושבת הכונן הקשיח.
2. החלק והרם את הכונן הקשיח והוצא אותו מתושבת המתכת של הכונן הקשיח.
3. הסר את שני הברגים (M3x3.5) שמהדקים את הכונן הקשיח השני לתושבת המתכת של הכונן הקשיח.
4. החלק והרם את כונן הדיסק הקשיח השני מתושבת המתכת של הכונן הקשיח.

התקנת תושבת הכונן הקשיח בגודל 2.5 אינץ'

תנאים מוקדמים

אם אתה מבצע החלפת רכיב, הסר את הרכיבים הקיימים לפני ביצוע הליך ההתקנה.

אודות משימה זו

התמונה הבאה מציינת את מיקום תושבת הכונן הקשיח בגודל 2.5 אינץ' ומספקת ייצוג חזותי של הליך ההתקנה.



4x
M3x3.5

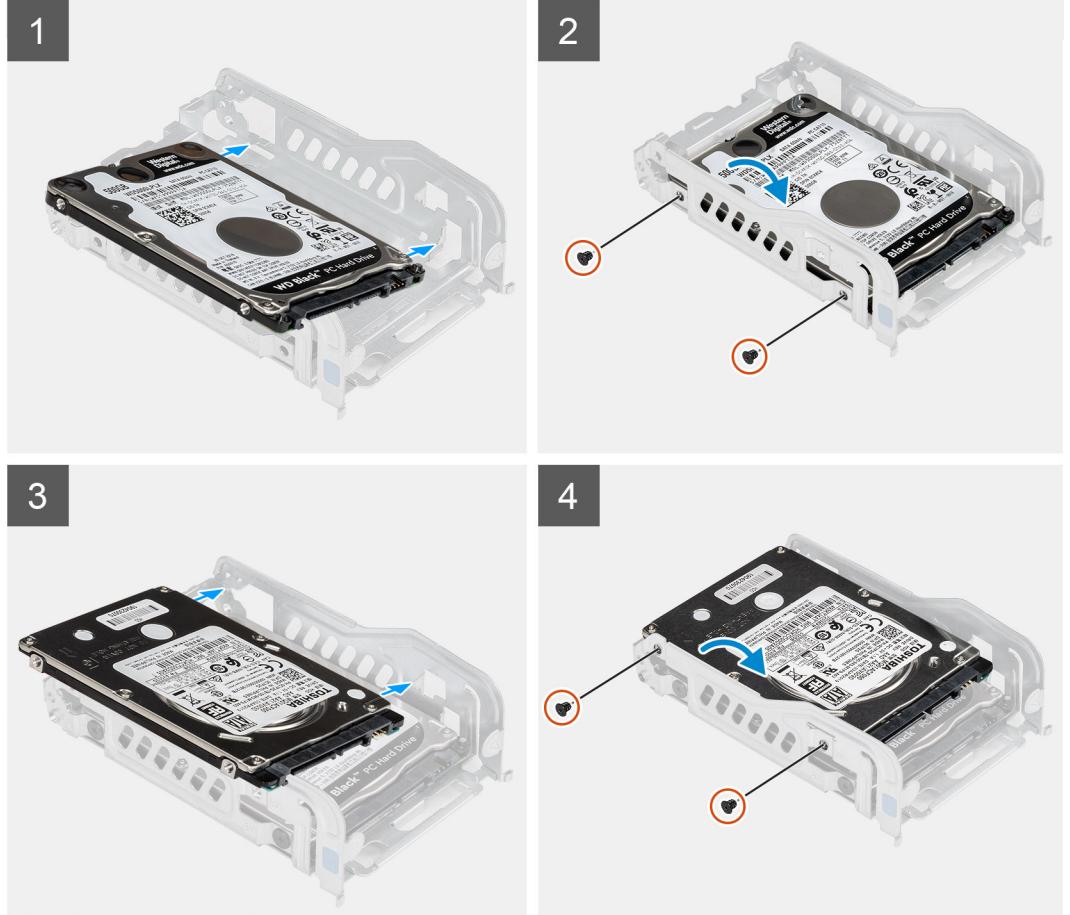

שלבים

1. מקם את הכונן הקשיח הראשון בתושבת המתכת של הכונן הקשיח וישר את החריצים שבתושבת למול החריצים שבכונן הקשיח.
2. הברג חזרה את שני הברגים (M3x3.5) המהדקים את הכונן הקשיח הראשון לתושבת המתכת של הכונן הקשיח.
3. מקם את הכונן הקשיח השני בתושבת המתכת של הכונן הקשיח וישר את החריצים שבתושבת למול החריצים שבכונן הקשיח.
4. הברג חזרה את שני הברגים (M3x3.5) המהדקים את הכונן הקשיח השני לתושבת המתכת של הכונן הקשיח.

השלבים הבאים

1. התקן את מכלול הכונן הקשיח בגודל 2.5 אינץ'.
2. התקן את תעלת המאוורר.
3. התקן את כיסוי הצד.
4. בצע את ההליך המפורט בסעיף לאחר העבודה על חלקיו הפנימיים של המחשב.

התקנת מכלול הכונן הקשיח בגודל 2.5 אינץ'

תנאים מוקדמים

אם אתה מבצע החלפת רכיב, הסר את הרכיבים הקיימים לפני ביצוע הליך ההתקנה.

התמונה הבאה מציינת את מיקום מכלול הכונן הקשיח בגודל 2.5 אינץ' ומספקת ייצוג חזותי של הליך ההתקנה.

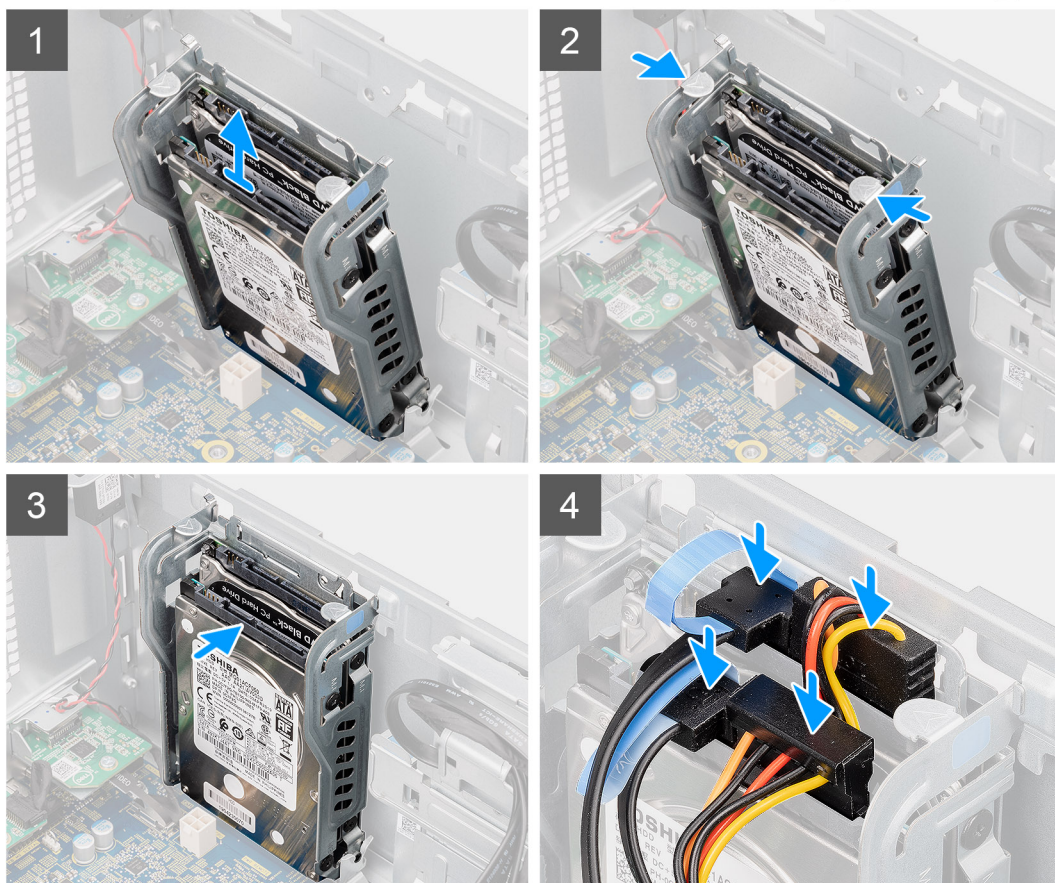
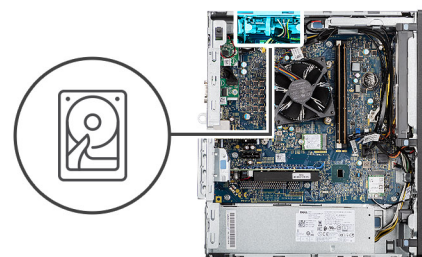

שלבים

1. ישר את מכלול הכונן הקשיח בזווית עם החרוץ שבמחשב.
2. לחץ על לשוניות השחרור שבתושבת הכונן הקשיח ויישר בחזרה מעט כדי להכניס את מכלול הכונן הקשיח לחרוץ שבמארז המחשב.
3. חבר את כבל הנתונים וכבל החשמל של הכונן הקשיח למחברים במודול הכונן הקשיח בגודל 2.5 אינץ'.

השלבים הבאים

1. התקן את תעלת המאוורר.
2. התקן את כיסוי הצד.
3. בצע את הליך המפורט בסעיף לאחר העבודה על חלקיו הפנימיים של המחשב.

כונן קשיח בגודל 3.5 אינץ'

הסרת הכונן הקשיח שגודלו 3.5 אינץ'

תנאים מוקדמים

1. בצע את ההליך המפורט בסעיף לפני העבודה על חלקיו הפנימיים של המחשב.
2. הסר את כיסוי הצד.
3. הסר את תעלת המאוורר.

אודות משימה זו

התמונות הבאות מציינות את מיקום הכונן הקשיח בגודל 3.5 אינץ' ומספקות ייצוג חזותי של הליך ההסרה.



4x
#6-32

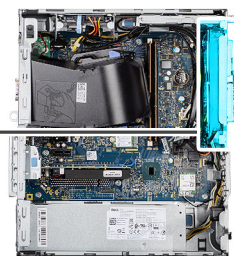

שלבים

1. נתק את כבלי החשמל והנתונים מהמחברים במודול הכונן הקשיח בגודל 3.5 אינץ'.
2. החלק את הכונן הקשיח בגודל 3.5 אינץ' כלפי מעלה כדי לשחרר את ארבעת בורגי הטבעת מסוג #6-32 מהחריץ שבמארז.
3. הסר את הכונן הקשיח בגודל 3.5 אינץ' מהמארז.

התקנת כונן הדיסק הקשיח בגודל 3.5 אינץ'

תנאים מוקדמים

אם אתה מבצע החלפת רכיב, הסר את הרכיבים הקיימים לפני ביצוע הליך ההתקנה.

אודות משימה זו

התמונה הבאה מציינת את מיקום כונן הדיסק הקשיח בגודל 3.5 אינץ' ומספקת ייצוג חזותי של הליך ההתקנה.



4x
#6-32

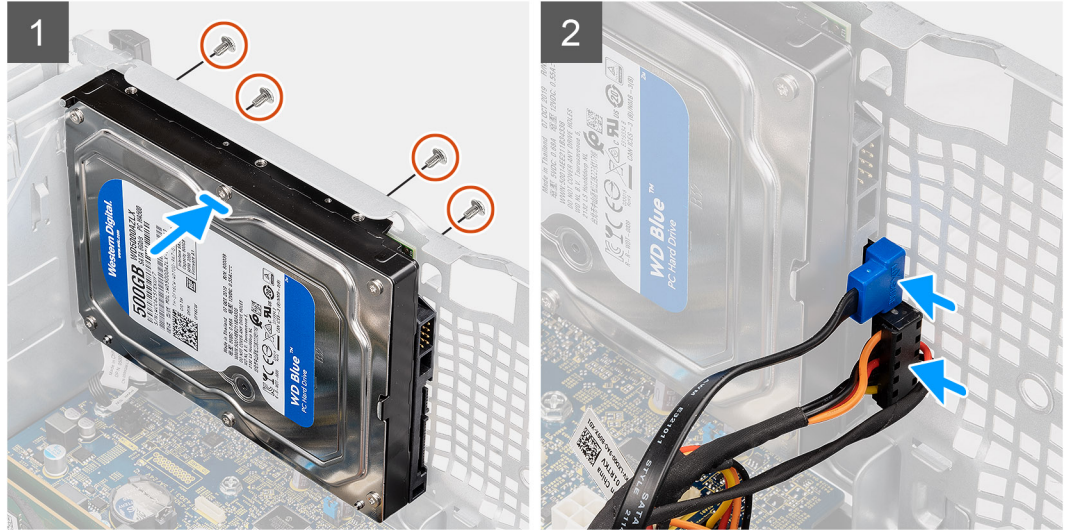

שלבים

1. החזק את הכונן הקשיח בגודל 3.5 אינץ' מול המארז ויישר את ארבעת בורגי הטבעת מסוג #6-32 בכונן הקשיח מול חורי הברגים שבמארז.
2. החלק את הכונן הקשיח בגודל 3.5 אינץ' כלפי מטה כדי לנעול את ארבעת בורגי הטבעת בחורי הברגים שבמארז.
3. חבר את כבל החשמל ואת כבל הנתונים למחברים במודול הכונן הקשיח.

השלבים הבאים

1. התקן את תעלת המאוורר.
2. התקן את כיסוי הצד.
3. בצע את ההליך המפורט בסעיף לאחר העבודה על חלקיו הפנימיים של המחשב.

כונן מצב מוצק

M.2 2230 PCIe סוג Solid State כונן

תנאים מוקדמים

1. בצע את ההליך המפורט בסעיף לפני העבודה על חלקיו הפנימיים של המחשב.
2. הסר את כיסוי הצד.
3. הסר את תעלת המאוורר.

אודות משימה זו

התמונות הבאות מציינות את מיקום כונן ה-solid-state ומספקות ייצוג חזותי של הליך ההסרה.



1x
M2x3.5

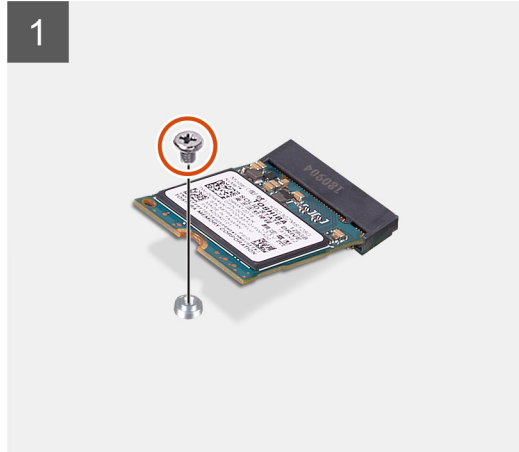
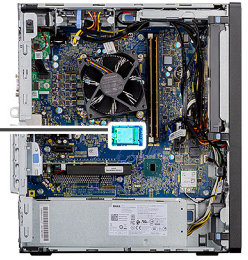

שליבים

1. הסר את הבורג (M2x3.5) שמהדק את כונן ה-solid-state ללוח המערכת.
2. החלק והרם את כונן המצב המוצק והוצא אותו למכלול לוח המערכת.

התקנת כונן ה-solid state מוג M.2 2230 PCIe

תנאים מוקדמים

אם אתה מבצע החלפת רכיב, הסר את הרכיבים הקיימים לפני ביצוע הליך ההתקנה.

אודות משימה זו

התמונה הבאה מציינת את מיקום כונן ה-solid-state ומספקת ייצוג חזותי של הליך ההתקנה.



1x
M2x3.5

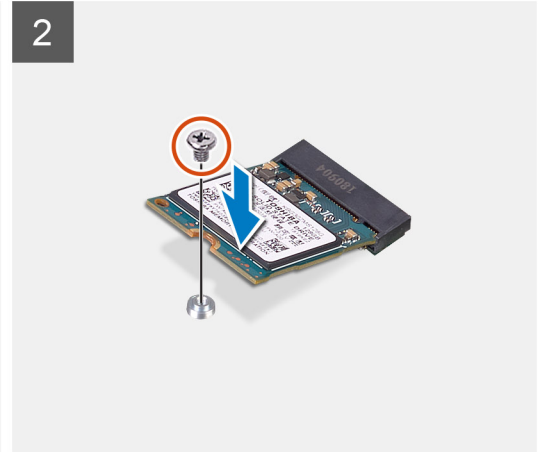
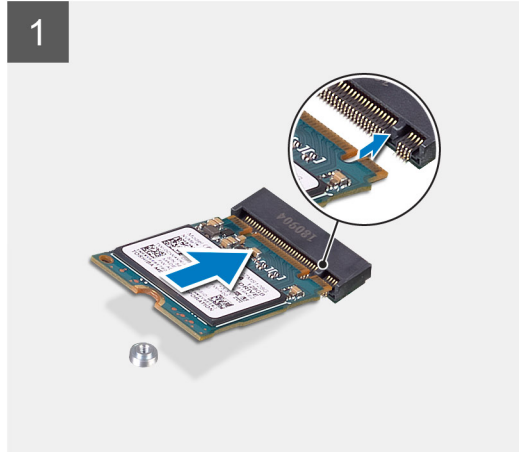

שלבים

1. ישר את התפס בכונן המצב המוצק עם הלשונית שבמחבר כונן המצב המוצק.
2. הכנס את כונן Solid-State בזווית של 45 מעלות לחריץ שעל לוח המערכת.
3. הברג בחזרה את הבורג (M2x3.5) שמהדק את כונן ה-Solid-State מסוג M.2 2230 ללוח המערכת.

השלבים הבאים

1. התקן את תעלת המאוורר.
2. התקן את כיסוי הצד.
3. בצע את ההליך המפורט בסעיף לאחר העבודה על חלקיו הפנימיים של המחשב.

הסרת כונן Solid State מסוג M.2 2280 PCIe

תנאים מוקדמים

1. בצע את ההליך המפורט בסעיף לפני העבודה על חלקיו הפנימיים של המחשב.
2. הסר את כיסוי הצד.
3. הסר את תעלת המאוורר.

אודות משימה זו

התמונות הבאות מציינות את מיקום כונן ה-solid-state ומספקות ייצוג חזותי של הליך ההסרה.



1x
M2x3.5

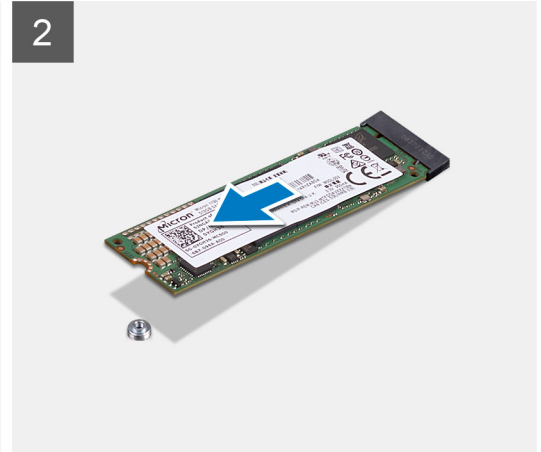
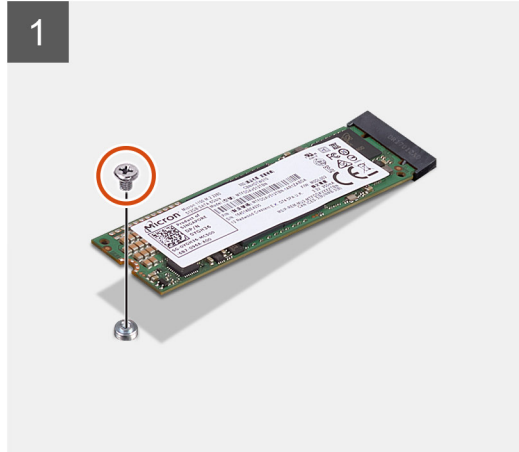

שליבים

1. הסר את הבורג (M2x3.5) שמהדק את כונן ה-solid-state ללוח המערכת.
2. החלק והרם את כונן המצב המוצק והוצא אותו למכלול לוח המערכת.

התקנת כונן ה-solid state מוג M.2 2280 PCIe

תנאים מוקדמים

אם אתה מבצע החלפת רכיב, הסר את הרכיבים הקיימים לפני ביצוע הליך ההתקנה.

אודות משימה זו

התמונה הבאה מציינת את מיקום כונן ה-solid-state ומספקת ייצוג חזותי של הליך ההתקנה.



1x
M2x3.5

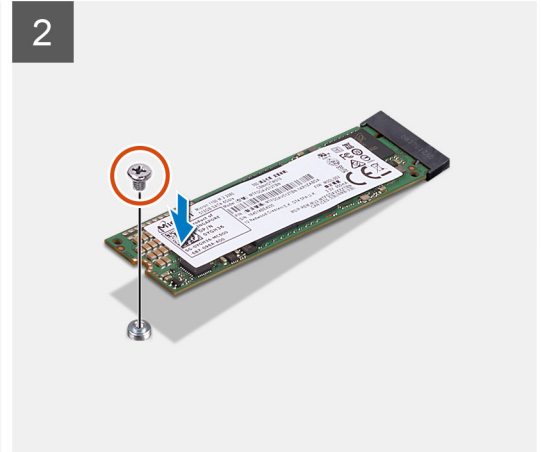
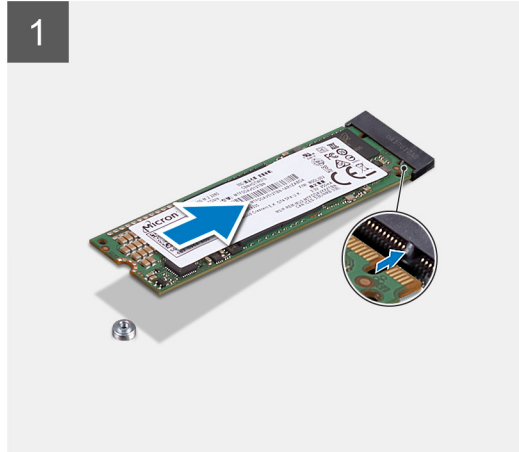
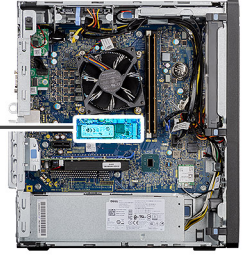

שלבים

1. ישר את התפס בכונן המצב המוצק עם הלשונית שבמחבר כונן המצב המוצק.
2. הכנס את כונן Solid-State בזווית של 45 מעלות לחריץ שעל לוח המערכת.
3. הברג בחזרה את הבורג (M2x3.5) שמהדק את כונן ה-Solid-State מסוג M.2 2280 ללוח המערכת.

השלבים הבאים

1. התקן את תעלת המאוורר.
2. התקן את כיסוי הצד.
3. בצע את ההליך המפורט בסעיף לאחר העבודה על חלקיו הפנימיים של המחשב.

מודולי זיכרון

הסרת מודולי הזיכרון

תנאים מוקדמים

1. בצע את ההליך המפורט בסעיף לפני העבודה על חלקיו הפנימיים של המחשב.
2. הסר את כיסוי הצד.
3. הסר את תעלת המאוורר.

אודות משימה זו

התמונות הבאות מציינות את מיקום מודולי הזיכרון ומספקות ייצוג חזותי של הליך ההסרה.

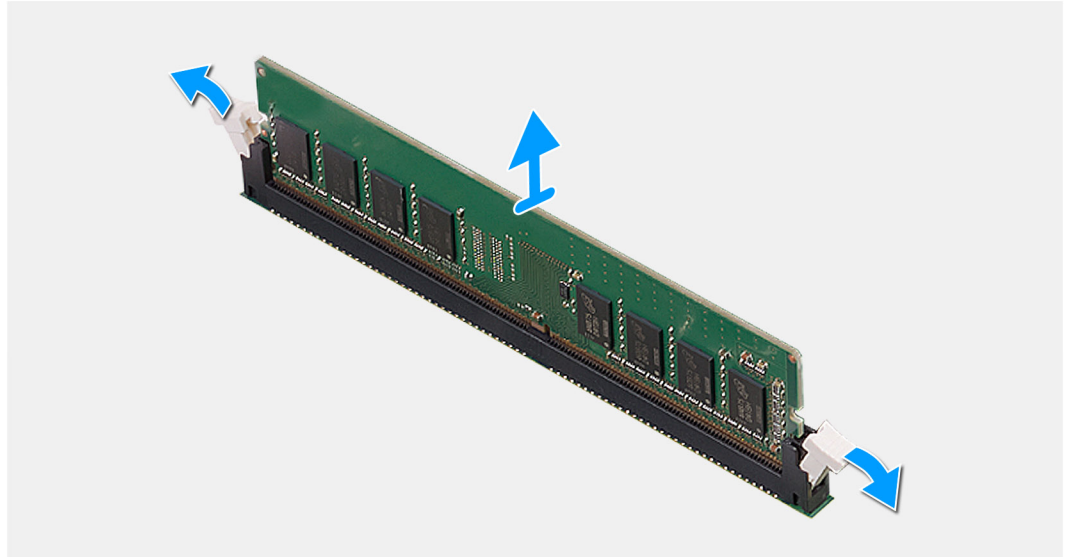
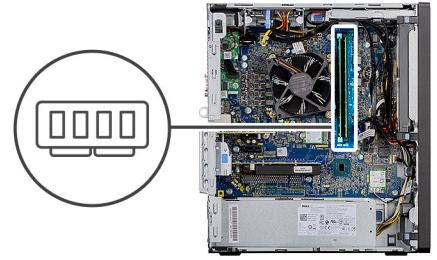

שליבים

1. משוך את תפסי הקיבוע משני צידי מודול הזיכרון, עד שהמודול יקפוץ ממקומו כלפי מעלה.
2. החלק והסר את מודול הזיכרון מחרץ מודול הזיכרון.

התקנת מודולי הזיכרון

תנאים מוקדמים

אם אתה מבצע החלפת רכיב, הסר את הרכיבים הקיימים לפני ביצוע הליך ההתקנה.

אודות משימה זו

התמונה הבאה מציינת את מיקום מודולי הזיכרון ומספקת ייצוג חזותי של הליך ההתקנה.

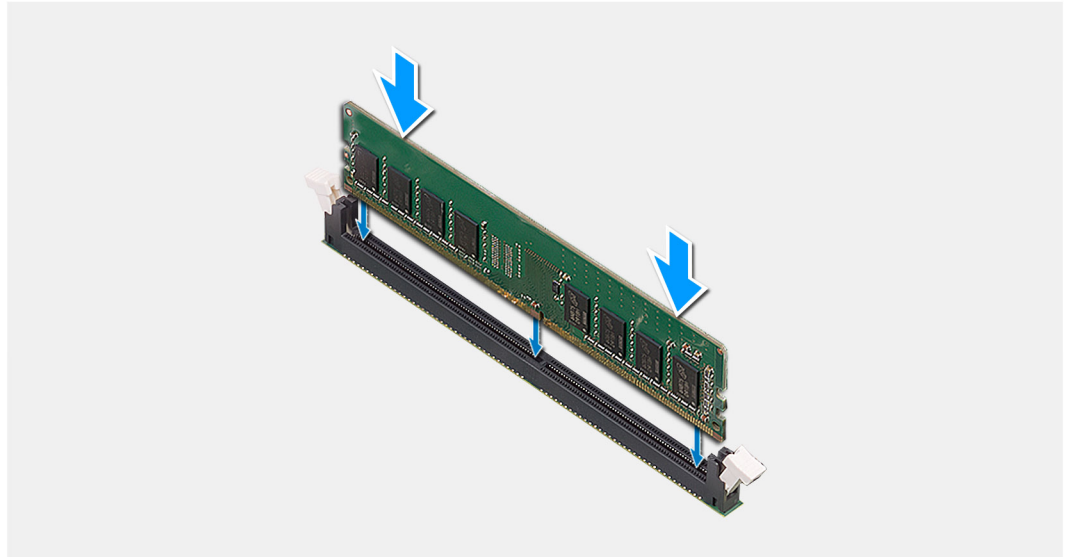
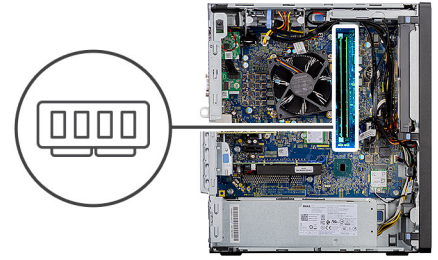

שלבים

1. ישר את החריץ שבמודול הזיכרון עם הלשונית שבחריץ מודול הזיכרון.
 2. יש להחליק בחוזקה את מודול הזיכרון לתוך החריץ בזווית ולחוץ על מודול הזיכרון כלפי מטה, עד שייכנס בנקישה למקומו.
- הערה** אם אינך שומע את הנקישה, הסר את מודול הזיכרון והתקן אותו חזרה. 

השלבים הבאים

1. התקן את תעלת המאוורר.
2. התקן את כיסוי הצד.
3. בצע את ההליך המפורט בסעיף לאחר העבודה על חלקיו הפנימיים של המחשב.

מכלול מאוורר המעבד וגוף הקירור

הסרת מכלול מאוורר המעבד וגוף הקירור

תנאים מוקדמים

1. בצע את ההליך המפורט בסעיף לפני העבודה על חלקיו הפנימיים של המחשב.
- ⚠ אזהרה** גוף הקירור עשוי להתחמם מאוד במהלך פעולה רגילה. המתן מספיק זמן עד שגוף הקירור יתקרר לפני שתיגע בו.
- ⚠ התראה** לקירור מרבי של המעבד, אין לגעת באזורים מעבירי החום בגוף הקירור. השמן שנמצא על העור עלול להפחית את יכולת העברת החום של המשחה התרמית.
2. הסר את כיסוי הצד.
 3. הסר את תעלת המאוורר.

אודות משימה זו

התמונות הבאות מציגות את מיקום מכלול מאוורר המעבד וגוף הקירור ומספקות ייצוג חזותי של הליך ההסרה.

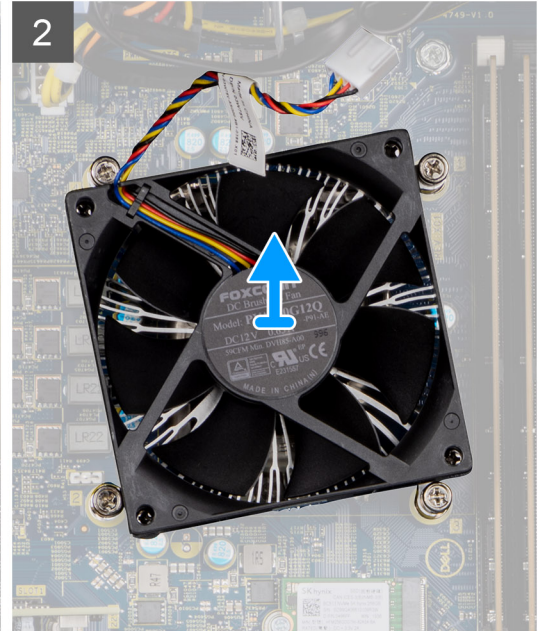
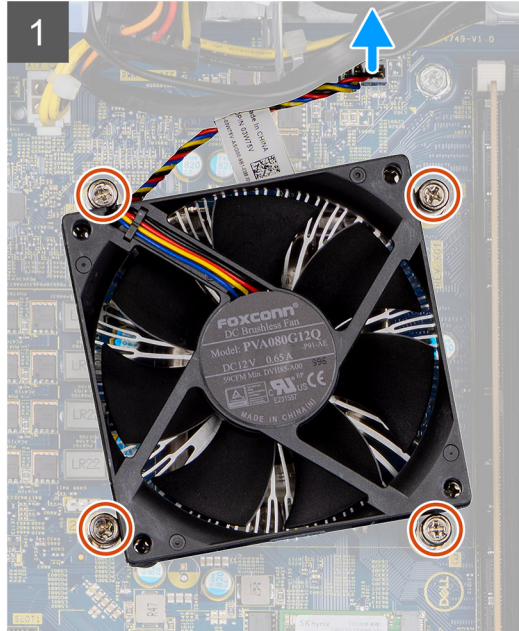
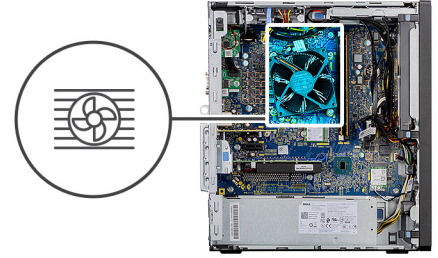

שלבים

1. נתק את הכבל של מאוורר המעבד מהמחבר בלוח המערכת.
2. שחרר את ארבעת בורגי החיזוק שמהדקים את מכלול מאוורר המעבד וגוף הקירור ללוח המערכת.
3. הרם והוצא את מכלול המאוורר וגוף הקירור של המעבד מלוח המערכת.

התקנת מכלול מאוורר המעבד וגוף הקירור

תנאים מוקדמים

הערה  אם המעבד או גוף הקירור מוחלפים, השתמש במשחה התרמית שבערכה כדי להבטיח מוליכות תרמית.

אודות משימה זו

התמונות הבאות מציינות את מיקום מכלול מאוורר המעבד וגוף הקירור ומספקות ייצוג חזותי של הליך ההתקנה.

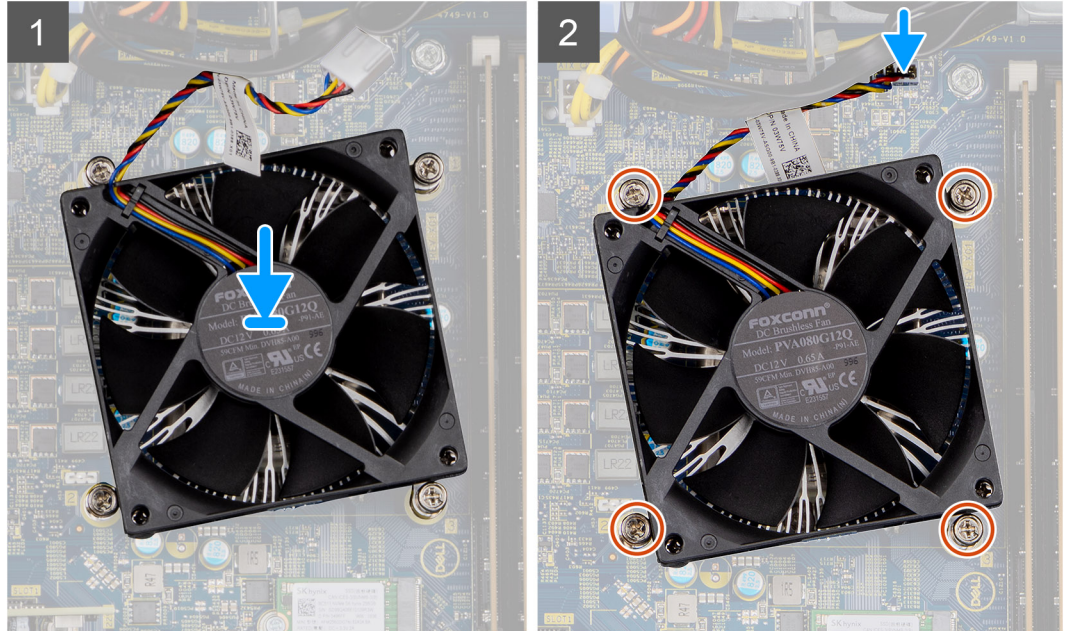
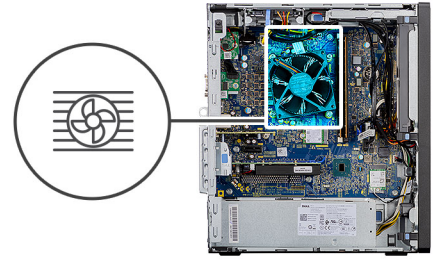

שלבים

1. ישר את חורי הברגים שבמכלול מאוורר המעבד וגוף הקירור עם חורי הברגים שללוח המערכת.
2. חזק את ארבעת בורגי החיזוק שמהדקים את מכלול מאוורר המעבד וגוף הקירור ללוח המערכת.
3. חבר את כבל מאוורר המעבד למחבר בלוח המערכת.

השלבים הבאים

1. התקן את תעלת המאוורר.
2. התקן את כיסוי הצד.
3. בצע את ההליך המפורט בסעיף לאחר העבודה על חלקיו הפנימיים של המחשב.

Processor (מעבד)

הסרת המעבד

תנאים מוקדמים

1. בצע את ההליך המפורט בסעיף לפני העבודה על חלקיו הפנימיים של המחשב.
2. הסר את כיסוי הצד.
3. הסר את תעלת המאוורר.
4. הסר את מכלול מאוורר המעבד וגוף הקירור.

ⓘ הערה המעבד עשוי להיות חם גם לאחר כיבוי המחשב. אפשר למעבד להתקרר לפני הוצאתו.

אודות משימה זו

התמונות הבאות מציינות את מיקום המעבד ומספקות ייצוג חזותי של הליך ההסרה:

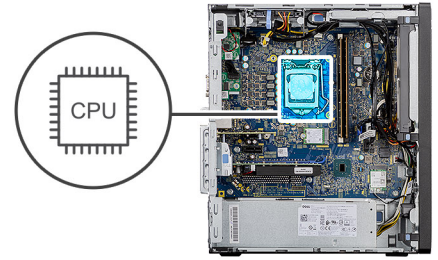

שלבים

1. לחץ כלפי מטה ודחף את ידיית השחרור הרחוק מהמעבד כדי לשחרר אותה מלשונית ההידוק.
2. הרם את הידיית כלפי מעלה והרם את כיסוי המעבד.
3. הרם את המעבד בזהירות משקע המעבד והסר אותו.

התראה בעת הסרת המעבד, אל תיגע בפנינים כלשהם שבתוך השקע ואל תאפשר לעצמים כלשהם ליפול על הפינים האלה.

התקנת המעבד

תנאים מוקדמים

אם אתה מבצע החלפת רכיב, הסר את הרכיבים הקיימים לפני ביצוע הליך ההתקנה.

אודות משימה זו

התמונה הבאה מציינת את מיקום המעבד ומספקת ייצוג חזותי של הליך ההתקנה.

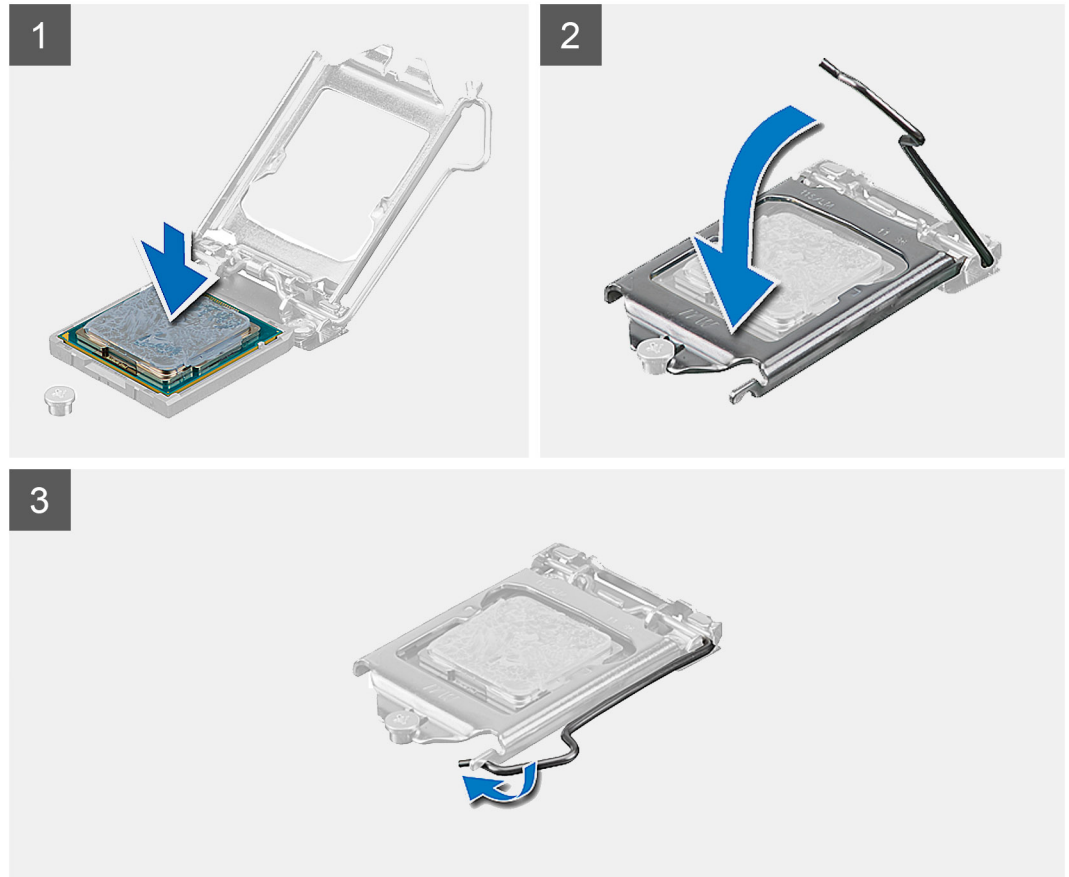
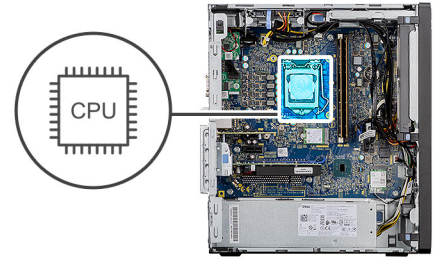

שלבים

1. ודא שידית השחרור על שקע המעבד פתוחה לגמרי.
2. יישר את החריצים שבמעבד עם הלשוניות שבשקע המעבד והנח את המעבד בשקע שלו.
3. **הערה** הפינה של פין 1 במעבד כוללת משולש שמתיישר עם המשולש שבפינה של פין 1 בשקע המעבד. כאשר המעבד מחובר כהלכה, כל ארבע הפינות מיושרות באותו גובה. אם פינה אחת או יותר של המעבד גבוהה מהאחרות, המעבד אינו מחובר כהלכה.
3. כאשר המעבד הונס במלואו לשקע, סובב את ידית השחרור כלפי מטה והכנס אותה מתחת ללשונית שבכיסוי המעבד.

השלבים הבאים

1. התקן את **מכלול מאוורר המעבד וגוף הקירור**.
2. התקן את **תעלת המאוורר**.
3. התקן את **כיסוי הצד**.
4. בצע את ההליך המפורט בסעיף **לאחר העבודה על חלקיו הפנימיים של המחשב**.

כרטיס גרפי

הסרת הכרטיס הגרפי

תנאים מוקדמים

1. בצע את ההליך המפורט בסעיף לפני העבודה על חלקיו הפנימיים של המחשב.
2. הסר את כיסוי הצד.
3. הסר את תעלת המאוורר.

אודות משימה זו

התמונות הבאות מציינות את מיקום הכרטיס הגרפי ומספקות ייצוג חזותי של הליך ההסרה.

שלבים

1. אתר את הכרטיס הגרפי (PCI-Express).
2. הרם את לשונית המשיכה כדי לפתוח את פתח ה-PCI-E.
3. דחף והחזק את לשונית ההידוק שבחריץ הכרטיס הגרפי, ולאחר מכן הוצא את הכרטיס מחרוץ שלו.

התקנת הכרטיס הגרפי

תנאים מוקדמים

אם אתה מבצע החלפת רכיב, הסר את הרכיבים הקיימים לפני ביצוע הליך ההתקנה.

אודות משימה זו

התמונות הבאות מציינות את מיקום הכרטיס הגרפי ומספקות ייצוג חזותי של הליך ההתקנה.

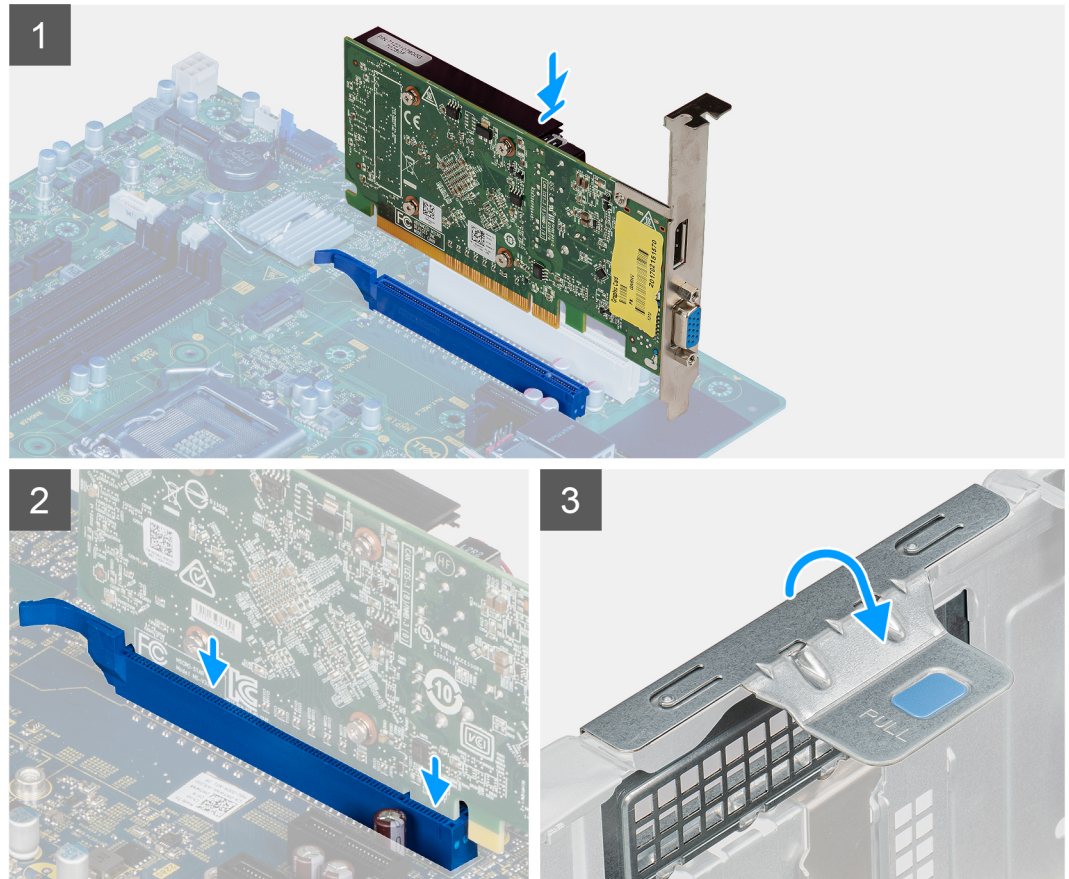

שלבים

1. ישר את הכרטיס הגרפי מחבר כרטיס ה-PCI-Express שבלוח המערכת.
2. בעזרת עמוד היישור, חבר את הכרטיס הגרפי למחבר ולחץ מטה בחוזקה. ודא כי הכרטיס מקובע היטב במקומו.
3. הרם את לשונית המשיכה כדי לפתוח את פתח ה-PCIe.

השלבים הבאים

1. התקן את תעלת המאוורר.
2. התקן את כיסוי הצד.
3. בצע את ההליך המפורט בסעיף לאחר העבודה על חלקיו הפנימיים של המחשב.

יחידת עיבוד גרפיקה

הסרת ה-GPU המופעל

תנאים מוקדמים

1. בצע את ההליך המפורט בסעיף לפני העבודה על חלקיו הפנימיים של המחשב.

2. הסר את כיסוי הצד.
3. הסר את תעלת המאוורר.

אודות משימה זו

האיור הבא מציין את מיקום יחידת ספק הכוח ומספק ייצוג חזותי של הליך ההסרה.

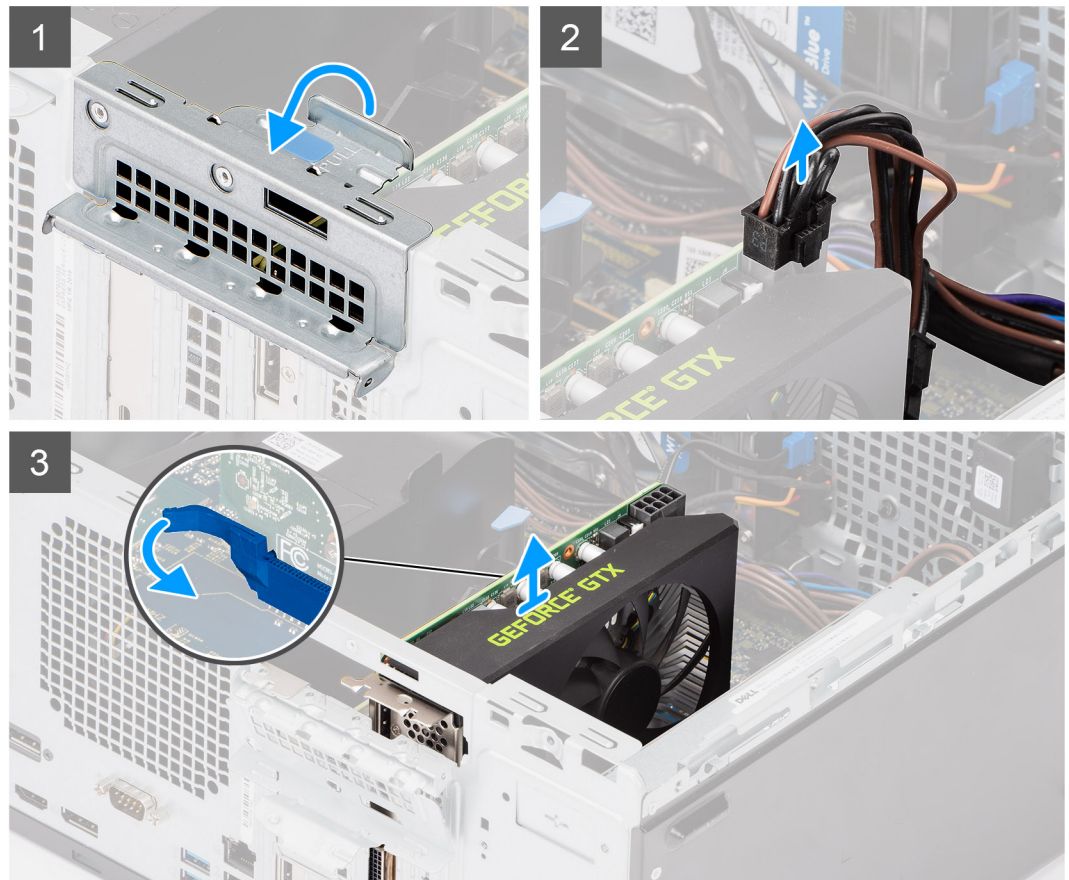

שלבים

1. הרם את לשונית המשיכה כדי לפתוח את פתח ה-PCIe.
2. נתק את כבל החשמל מהמחבר שב-GPU המופעל.
3. דחף והחזק את לשונית הידוק שבחריץ הכרטיס הגרפי, ולאחר מכן הוצא את הכרטיס הגרפי המופעל מחריץ שלו.

התקנת GPU מופעל

תנאים מוקדמים

אם אתה מבצע החלפת רכיב, הסר את הרכיבים הקיימים לפני ביצוע הליך ההתקנה.

אודות משימה זו

התמונות הבאות מציינות את מיקום יחידת עיבוד הגרפיקה המופעלת ומספקות ייצוג חזותי של הליך ההתקנה.



שלבים

1. ישר את הכרטיס הגרפי המופעל עם מחבר כרטיס ה-PCI-Express שבלוח המערכת.
2. בעזרת עמוד היישור, חבר את ה-GPU המופעל למחבר ולחץ מטה בחוזקה. ודא כי כרטיס ה-GPU המופעל יושב היטב במקומו.
3. חבר את כבל החשמל למחבר ב-GPU המופעל.
4. הרם את לשונית המשיכה כדי לפתוח את פתח ה-PCIe.

השלבים הבאים

1. התקן את תעלת המאוורר.
2. התקן את כיסוי הצד.
3. בצע את ההליך המפורט בסעיף לאחר העבודה על חלקיו הפנימיים של המחשב.

סוללת מטבע

הסרת סוללת המטבע

תנאים מוקדמים

1. בצע את ההליך המפורט בסעיף לפני העבודה על חלקיו הפנימיים של המחשב.
2. הסר את כיסוי הצד.
3. הסר את תעלת המאוורר.
4. הסר את ה-GPU המופעל.

הערה שלב זה דרוש רק אם המערכת מוגדרת עם GPU מופעל.

אודות משימה זו

התמונות הבאות מציינות את מיקום סוללת המטבע ומספקות ייצוג חזותי של הליך ההסרה.

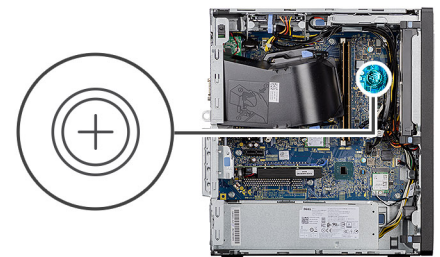

שלבים

1. באמצעות להב פלסטיק, הוצא בעדינות את סוללת המטבע מתוך שקע הסוללה בלוח המערכת.
2. הסר את סוללת המטבע מהמחשב.

התקנת סוללת המטבע

תנאים מוקדמים

אם אתה מבצע החלפת רכיב, הסר את הרכיבים הקיימים לפני ביצוע הליך ההתקנה.

אודות משימה זו

התמונה הבאה מציינת את מיקום סוללת המטבע ומספקת ייצוג חזותי של הליך ההתקנה.

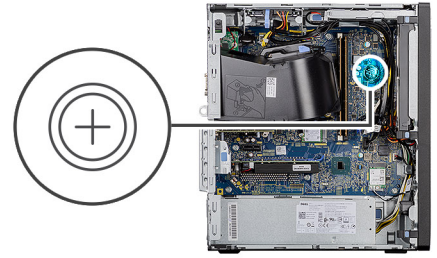

שלבים

1. הכנס את סוללת המטבע כאשר הסמל "+" כלפי מעלה, והחלק אותה תחת לשוניות ההצמדה בצד החיובי של המחבר.
2. לחץ את הסוללה לתוך המחבר עד שתינעל במקומה בנקישה.

השלבים הבאים

1. התקן את ה-GPU המופעל.
הערה | שלב זה דרוש רק אם המערכת מוגדרת עם GPU מופעל.
2. התקן את תעלת המאוורר.
3. התקן את כיסוי הצד.
4. בצע את ההליך המפורט בסעיף **לאחר העבודה על חלקיו הפנימיים של המחשב**.

כרטיס ה-WLAN

הסרת כרטיס ה-WLAN

תנאים מוקדמים

1. בצע את ההליך המפורט בסעיף לפני העבודה על חלקיו הפנימיים של המחשב.
2. הסר את כיסוי הצד.
3. הסר את תעלת המאוורר.
4. הסר את ה-GPU המופעל.
הערה | שלב זה דרוש רק אם המערכת מוגדרת עם GPU מופעל.

אודות משימה זו

התמונות הבאות מציינות את מיקום כרטיס הרשת האלחוטי ומספקות ייצוג חזותי של הליך ההסרה.



1x
M2x3.5

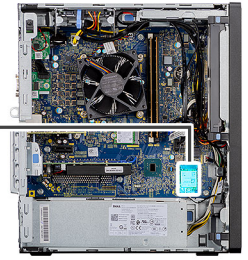

שליבים

1. הסר את הבורג (M2x3.5) שמהדק את כרטיס ה-WLAN ללוח המערכת.
2. הרם את תושבת כרטיס ה-WLAN מכרטיס ה-WLAN.
3. נתק את כבלי האנטנה מכרטיס ה-WLAN.
4. החלק והסר את כרטיס ה-WLAN מהמחבר בלוח המערכת.

התקנת כרטיס WLAN

תנאים מוקדמים

אם אתה מבצע החלפת רכיב, הסר את הרכיבים הקיימים לפני ביצוע הליך ההתקנה.

אודות משימה זו

התמונה הבאה מציינת את מיקום כרטיס האלחוט ומספקת ייצוג חזותי של הליך ההתקנה.



1x
M2x3.5

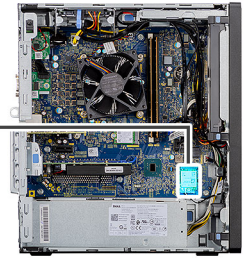

שלבים

1. חבר את כבלי האנטנה אל כרטיס ה-WLAN.
הטבלה הבאה מספקת את סכמת הצבעים של כבלי האנטנה עבור כרטיס ה-WLAN של המחשב שלך.

טבלה 2. סכמת הצבעים של כבלי האנטנה

צבע כבל האנטנה	מחברים בכרטיס האלחוט
לבן	ראשי (משולש לבן)
שחור	עזר (משולש שחור)

2. הכנס את תושבת כרטיס ה-WLAN כדי להדק את כבלי אנטנת ה-WLAN.
3. הכנס את כרטיס ה-WLAN למחבר שבלוח המערכת.
4. הברג בחזרה את הבורג (M2x3.5) כדי להדק את לשונית הפלסטיק לכרטיס ה-WLAN.

השלבים הבאים

1. התקן את ה-GPU המופעל.
הערה שלב זה דרוש רק אם המערכת מוגדרת עם GPU מופעל.
2. התקן את תעלת המאוורר.
3. התקן את כיסוי הצד.
4. בצע את ההליך המפורט בסעיף **לאחר העבודה על חלקיו הפנימיים של המחשב**.

כונן אופטי דק

הסרת כונן הדיסק האופטי הדק

תנאים מוקדמים

1. בצע את ההליך המפורט בסעיף לפני העבודה על חלקיו הפנימיים של המחשב.
2. הסר את כיסוי הצד.
3. הסר את תעלת המאוורר.

אודות משימה זו

התמונות הבאות מציינות את מיקום כונן ה-ODD הדק ומספקות ייצוג חזותי של הליך ההסרה.

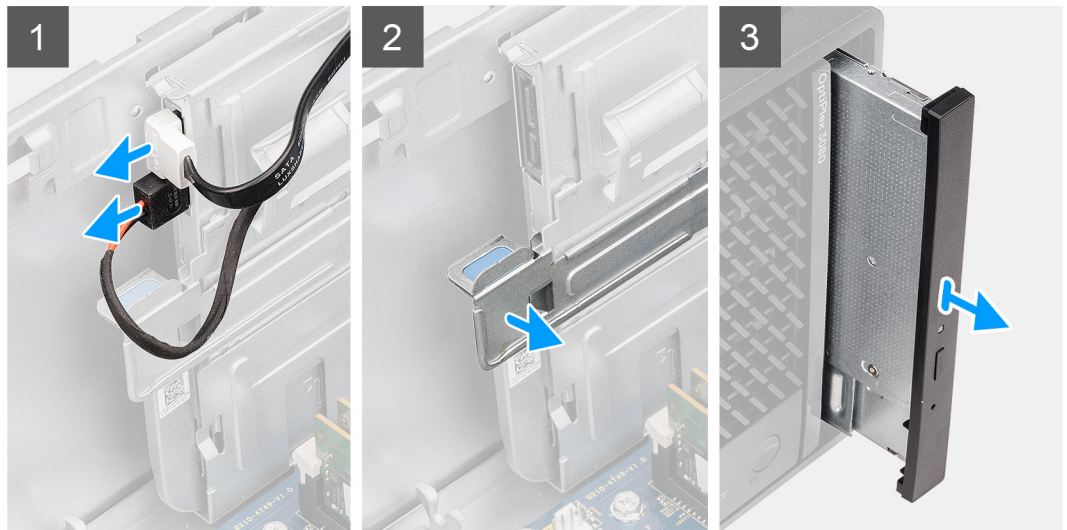

שלבים

1. נתק את כבלי הנתונים והחשמל מכונן ה-ODD הדק.
2. משוך את לשונית ההידוק כדי לשחרר את כונן ה-ODD הדק מהמארז.
3. החלק והוצא את כונן ה-ODD הדק מחריץ כונן ה-ODD.

התקנת כונן הדיסק האופטי הדק

תנאים מוקדמים

אם אתה מבצע החלפת רכיב, הסר את הרכיבים הקיימים לפני ביצוע הליך ההתקנה.

אודות משימה זו

התמונות הבאות מציינות את מיקום ה-ODD הדק ומספקות ייצוג חזותי של הליך ההתקנה.

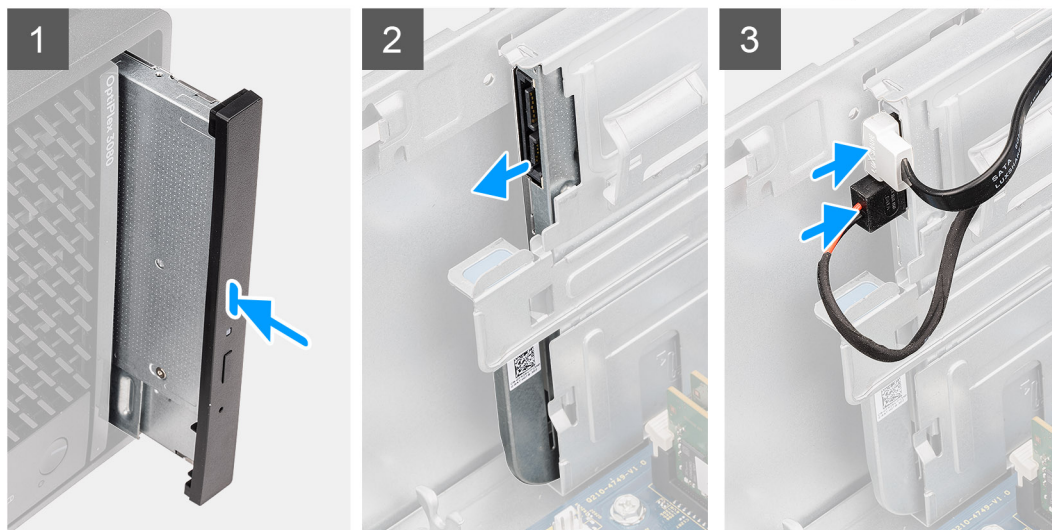

שלבים

1. הכנס את מכלול כונן ה-ODD הדק לתוך חריץ ה-ODD.
2. החלק את מכלול ה-ODD הדק עד שייכנס למקומו בנקישה.
3. נתב את כבל החשמל וכבל הנתונים דרך מכווני הניתוב וחבר את הכבלים ל-ODD הדק.

השלבים הבאים

1. התקן את תעלת המאוורר.
2. התקן את כיסוי הצד.
3. בצע את ההליך המפורט בסעיף לאחר העבודה על חלקיו הפנימיים של המחשב.

תושבת הכונן האופטי הדק

הסרת התושבת לכונן ODD דק

תנאים מוקדמים

1. בצע את ההליך המפורט בסעיף לפני העבודה על חלקיו הפנימיים של המחשב.
2. הסר את כיסוי הצד.
3. הסר את תעלת המאוורר.
4. הסר את כונן הדיסק האופטי הדק.

אודות משימה זו

התמונות הבאות מציינות את מיקום התושבת לכונן ODD דק ומספקות ייצוג חזותי של הליך ההסרה.

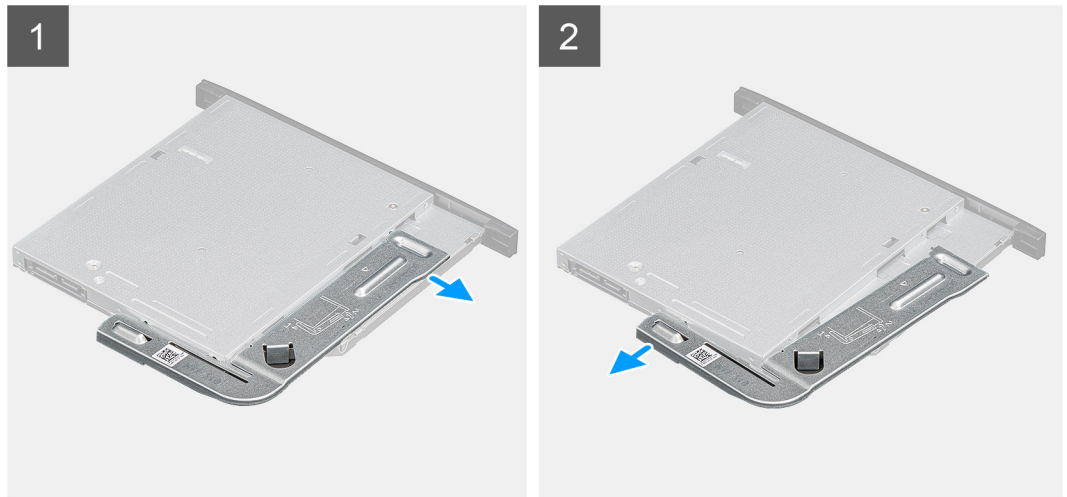

שלבים

1. משוך את התושבת לכונן ODD דק כדי לשחרר אותה מהחריץ שבכונן ה-ODD.
2. הסר את התושבת לכונן ODD דק מכונן ה-ODD.

התקנת תושבת לכונן ODD דק

תנאים מוקדמים

אם אתה מבצע החלפת רכיב, הסר את הרכיבים הקיימים לפני ביצוע הליך ההתקנה.

אודות משימה זו

התמונות הבאות מציינות את מיקום התושבת לכונן ODD דק ומספקות ייצוג חזותי של הליך ההתקנה.

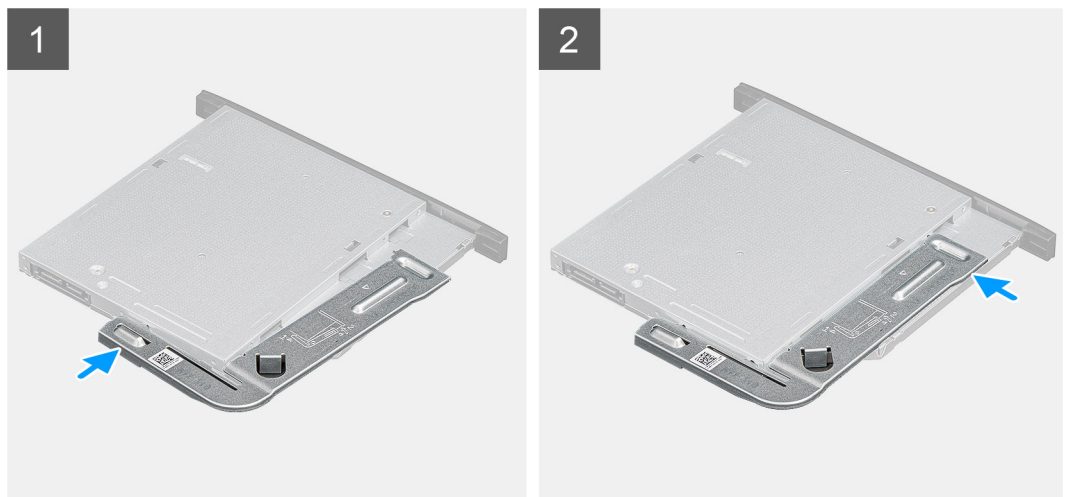

שלבים

1. ישר ומקם את תושבת כונן ה-ODD הדק על חריצי כונן ה-ODD.
2. הכנס את התושבת של כונן ה-ODD הדק לתוך כונן ה-ODD הדק.

השלבים הבאים

1. התקן את כונן הדיסק האופטי הדק.
2. התקן את תעלת המאורר.
3. התקן את כיסוי הצד.
4. בצע את הליך המפורט בסעיף לאחר העבודה על חלקיו הפנימיים של המחשב.

רמקול

הסרת הרמקול

תנאים מוקדמים

1. בצע את ההליך המפורט בסעיף לפני העבודה על חלקיו הפנימיים של המחשב.
2. הסר את כיסוי הצד.
3. הסר את תעלת המאוורר.

אודות משימה זו

התמונות הבאות מציינות את מיקום הרמקולים ומספקות ייצוג חזותי של הליך ההסרה.

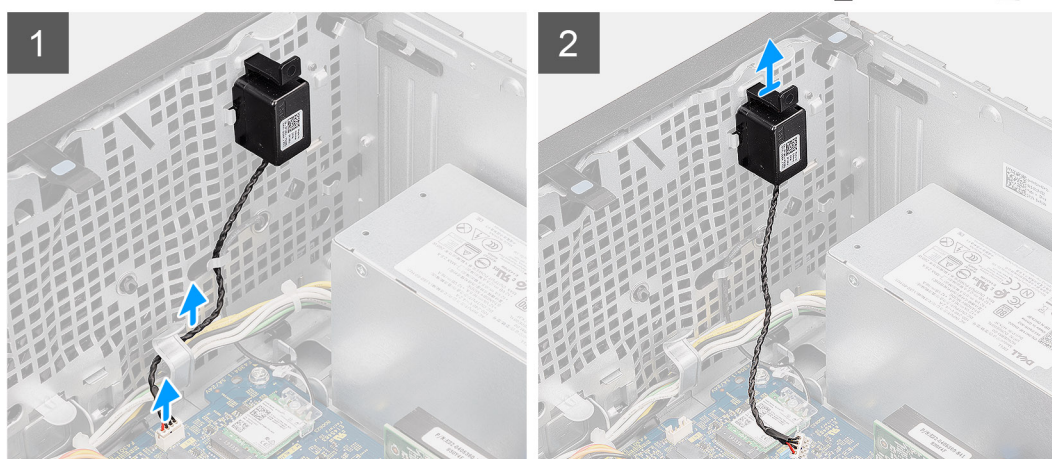

שלבים

1. נתק את כבל הרמקולים מהמחבר שבלוח המערכת.
2. הסר את כבל הרמקול ממכווני הניתוב שעל המארז.
3. לחץ על הלשונית והחלק את הרמקול יחד עם הכבל מהחריץ שבמארז.

התקנת הרמקול

תנאים מוקדמים

אם אתה מבצע החלפת רכיב, הסר את הרכיבים הקיימים לפני ביצוע הליך ההתקנה.

אודות משימה זו

התמונה הבאה מציינת את מיקום הרמקול ומספקת ייצוג חזותי של הליך ההתקנה.

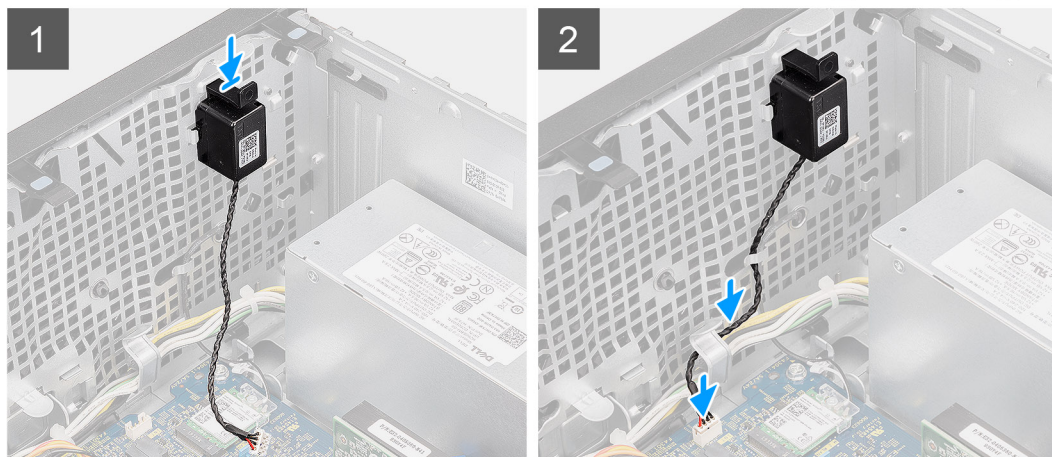

שלבים

1. לחץ על הרמקול והחלק אותו לתוך החרוץ שבמארז עד שייכנס למקומו בנקישה.
2. נתב את כבל הרמקול דרך מכוון הניתוב שבמארז.
3. חבר את כבל הרמקול למחבר בלוח המערכת.

השלבים הבאים

1. התקן את תעלת המאוורר.
2. התקן את כיסוי הצד.
3. בצע את ההליך המפורט בסעיף לאחר העבודה על חלקיו הפנימיים של המחשב.

לחצן הפעלה

הסרת לחצן ההפעלה

תנאים מוקדמים

1. בצע את ההליך המפורט בסעיף לפני העבודה על חלקיו הפנימיים של המחשב.
2. הסר את כיסוי הצד.
3. הסר את תעלת המאוורר.
4. הסר את המסגרת הקדמית.

אודות משימה זו

התמונות הבאות מציינות את מיקום לחצן ההפעלה ומספקות ייצוג חזותי של הליך ההסרה.

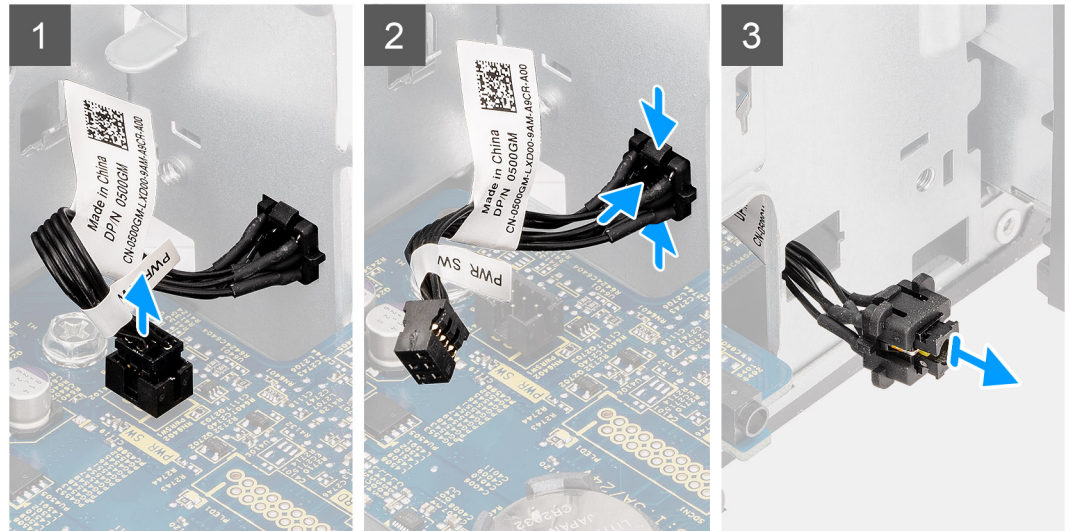

שלבים

1. נתק את כבל לחצן ההפעלה מהמחבר בלוח המערכת.
2. לחץ על לשונית השחרור שבראש לחצן ההפעלה והחלק את כבל לחצן ההפעלה החוצה דרך קדמת מארז המחשב.
3. משוך את כבל לחצן ההפעלה אל מחוץ למחשב.

התקנת לחצן ההפעלה

תנאים מוקדמים

אם אתה מבצע החלפת רכיב, הסר את הרכיבים הקיימים לפני ביצוע הליך ההתקנה.

אודות משימה זו

התמונות הבאות מציינות את מיקום מתג לחצן ההפעלה ומספקות ייצוג חזותי של הליך ההתקנה.

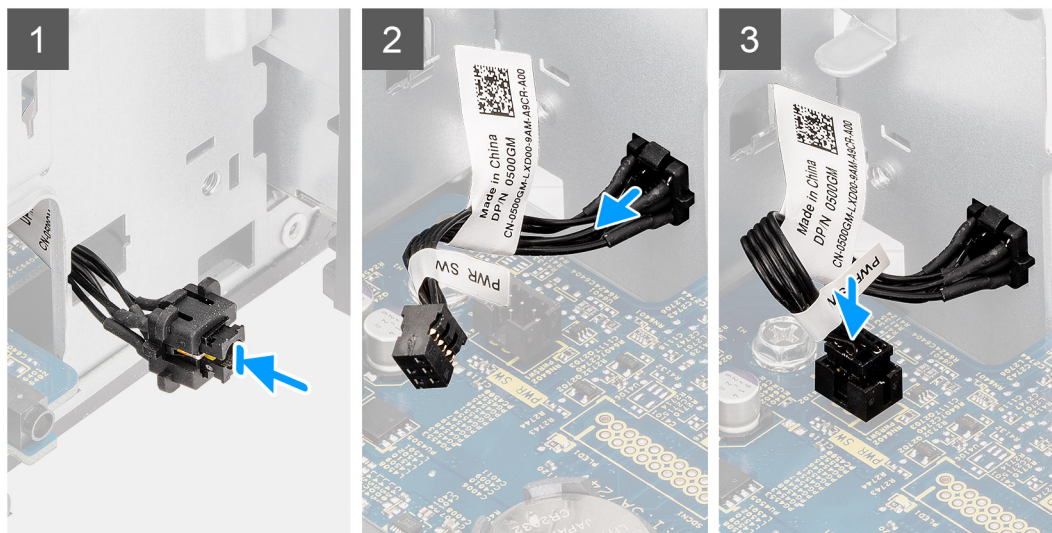

שלבים

1. הכנס את כבל לחצן ההפעלה לתוך החרוץ מכיוון החלק הקדמי של המחשב, ולחץ על ראש לחצן ההפעלה עד שייכנסו למקומו בנקישה במארז.
2. ישר וחבר את כבל לחצן ההפעלה למחבר בלוח המערכת.

השלבים הבאים

1. התקן את מסגרת הצג הקדמית.
2. התקן את תעלת המאוורר.
3. התקן את כיסוי הצד.
4. בצע את ההליך המפורט בסעיף לאחר העבודה על חלקיו הפנימיים של המחשב.

יחידת ספק כוח

הסרת יחידת ספק הכוח

תנאים מוקדמים

1. בצע את ההליך המפורט בסעיף לפני העבודה על חלקיו הפנימיים של המחשב.
2. הסר את כיסוי הצד.
3. הסר את תעלת המאוורר.

ⓘ **הערה** בעת הסרת כבלים רשום את הניתוב שלהם, כדי שתוכל לנתבם מחדש כיאות בעת החזרת יחידת ספק הכוח למקומה.

אודות משימה זו

האיור הבא מציין את מיקום יחידת ספק הכוח ומספק ייצוג חזותי של הליך ההסרה.



3x
#6-32

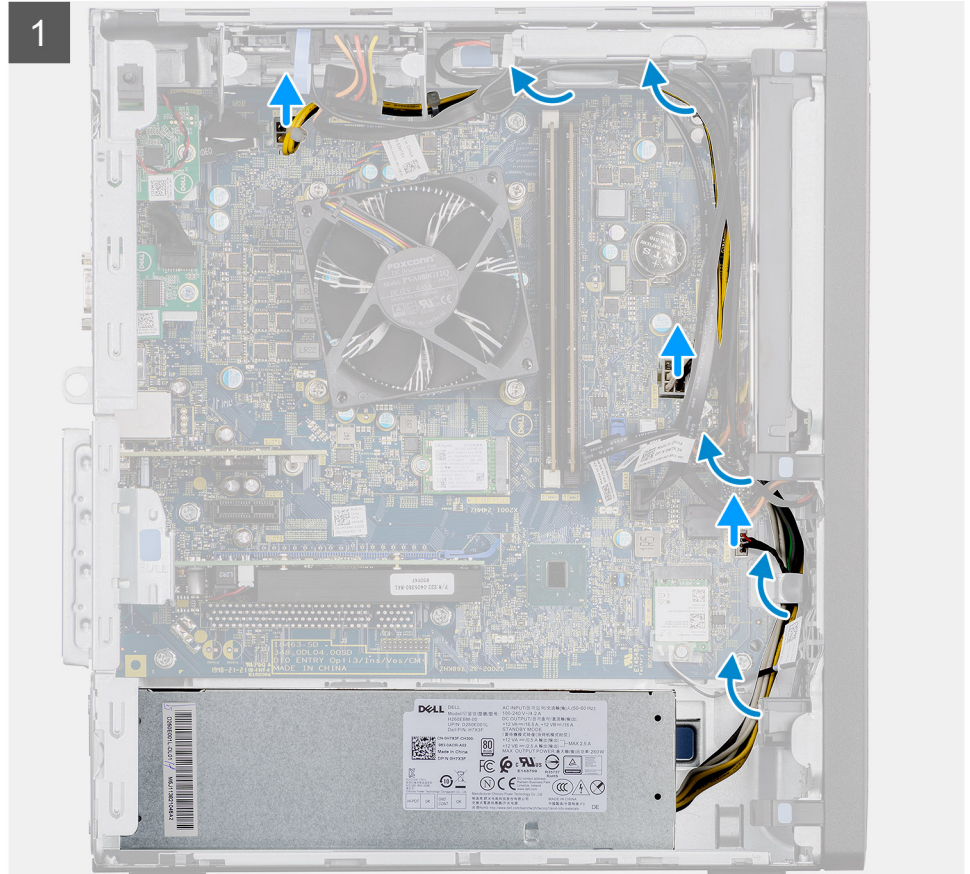

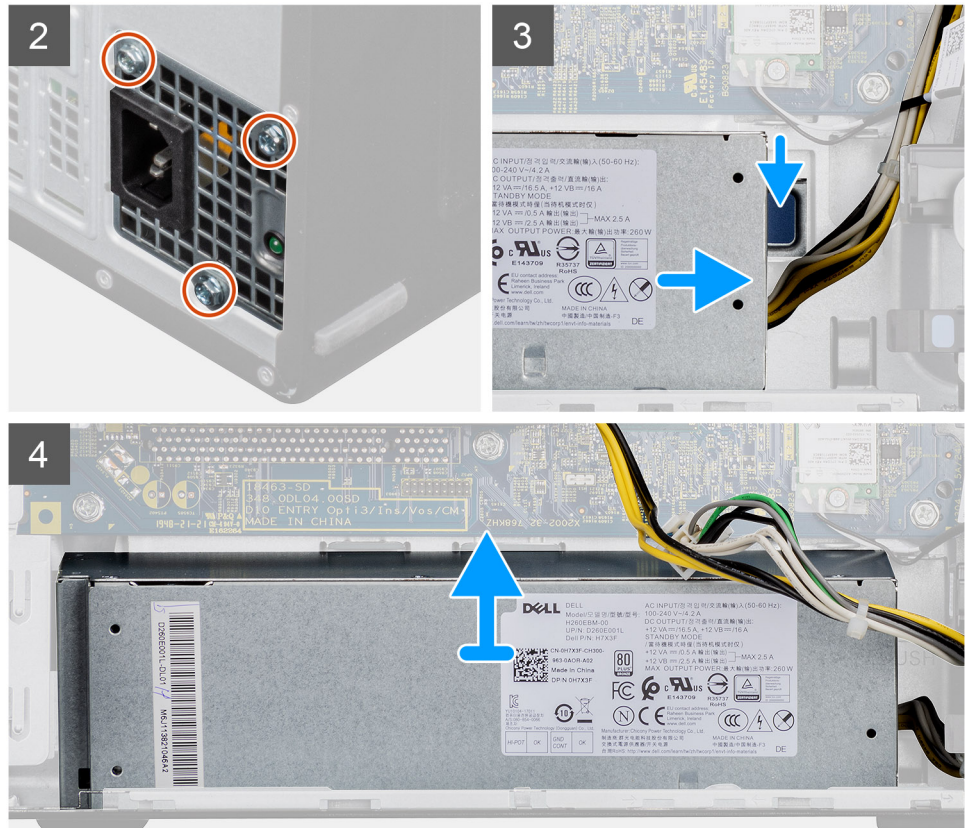

שלבים

1. הנח את המחשב על צדו הימני.
2. נתק את כבלי המתח מלוח המערכת והסר אותם ממכווני הניתוב שבמארז.
3. הסר את שלושת הברגים (#32-6) שמהדקים את יחידת ספק הכוח למארז.
4. לחץ על תפס ההידוק והחלק את יחידת ספק הכוח אל מוחץ לגב המארז.
5. הרם את יחידת ספק הכוח והוצא אותה מהמארז.

התקנת יחידת ספק הכוח

תנאים מוקדמים

אם אתה מבצע החלפת רכיב, הסר את הרכיבים הקיימים לפני ביצוע הליך ההתקנה.

⚠️ אזהרה הכבלים והיציאות בחלקה האחורי של יחידת ספק הכוח מסומנים בצבעים כדי לציין את הספקים חשמליים שונים. הקפד לחבר את הכבל ליציאה הנכונה. אי הקפדה על הוראה זו עלול לגרום נזק יחידת ספק הכוח ו/או לרכיבי מערכת.

אודות משימה זו

התמונות הבאות מציינות את מיקום לוח לחץ הפעלה ומספקות ייצוג חזותי של הליך ההתקנה.



3x
#6-32

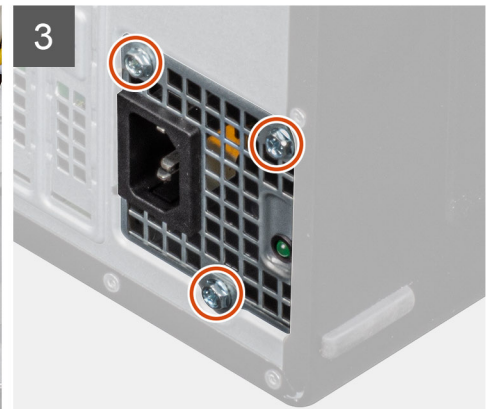
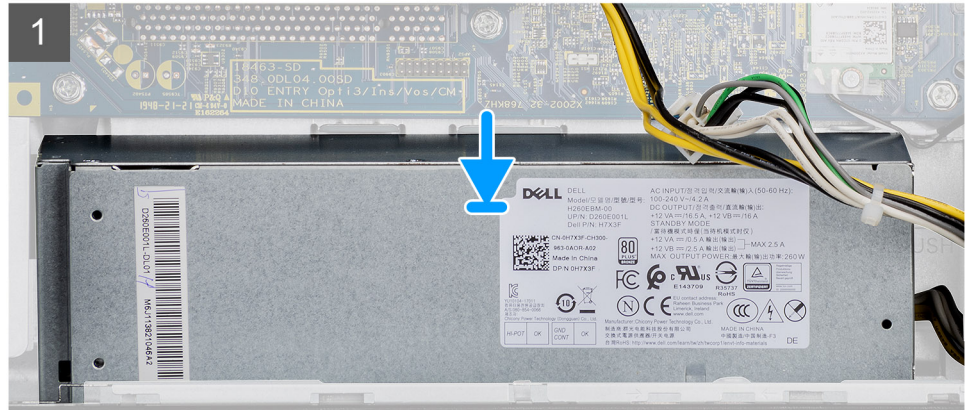

4

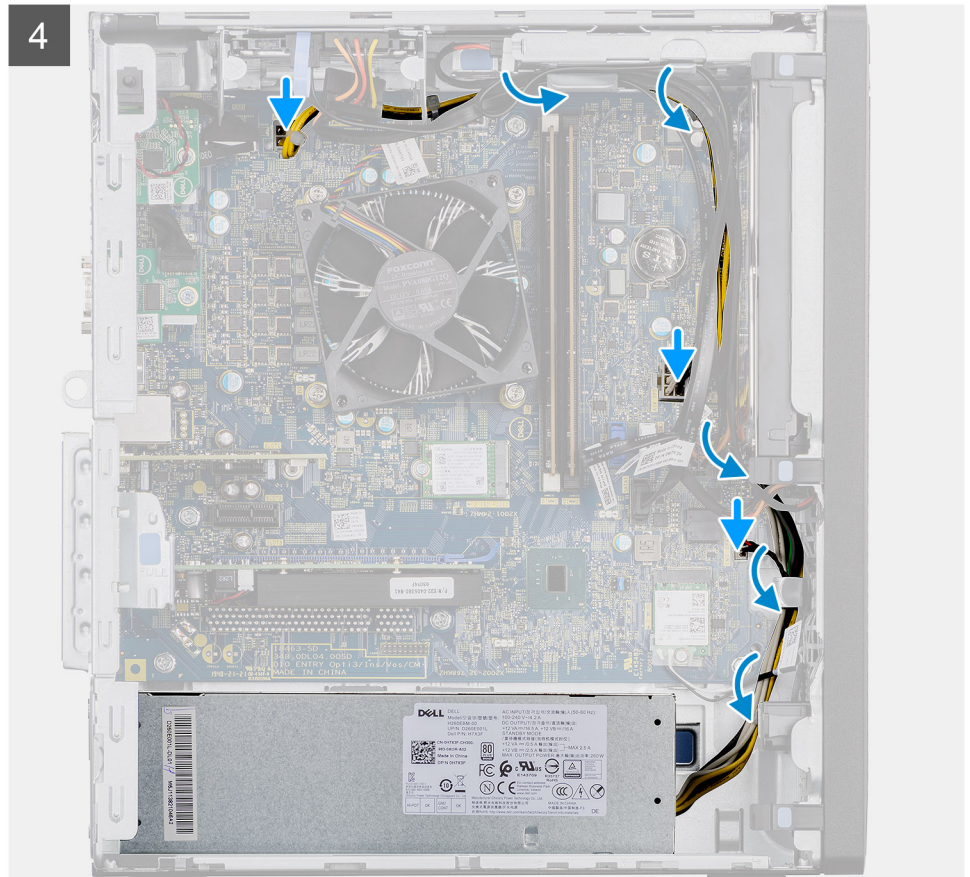

שלבים

1. החלק את יחידת ספק הכוח לתוך המארז עד שלשונית ההידוק תיכנס למקומה בנקישה.
2. החזר את שלושת הברגים (#6-32) כדי לחבר את יחידת ספק הכוח למארז.
3. נתב את כבל החשמל דרך מכווני הניתוב שבמארז וחבר את כבלי החשמל למחברים המתאימים בלוח המערכת.

השלבים הבאים

1. התקן את תעלת המאוורר.
2. התקן את כיסוי הצד.
3. בצע את ההליך המפורט בסעיף לאחר העבודה על חלקיו הפנימיים של המחשב.

מתג חדירה

הסרת מתג החדירה

תנאים מוקדמים

1. בצע את ההליך המפורט בסעיף לפני העבודה על חלקיו הפנימיים של המחשב.
2. הסר את כיסוי הצד.
3. הסר את תעלת המאוורר.

אודות משימה זו

התמונות הבאות מציינות את מיקום מתג החדירה ומספקות ייצוג חזותי של הליך ההסרה.

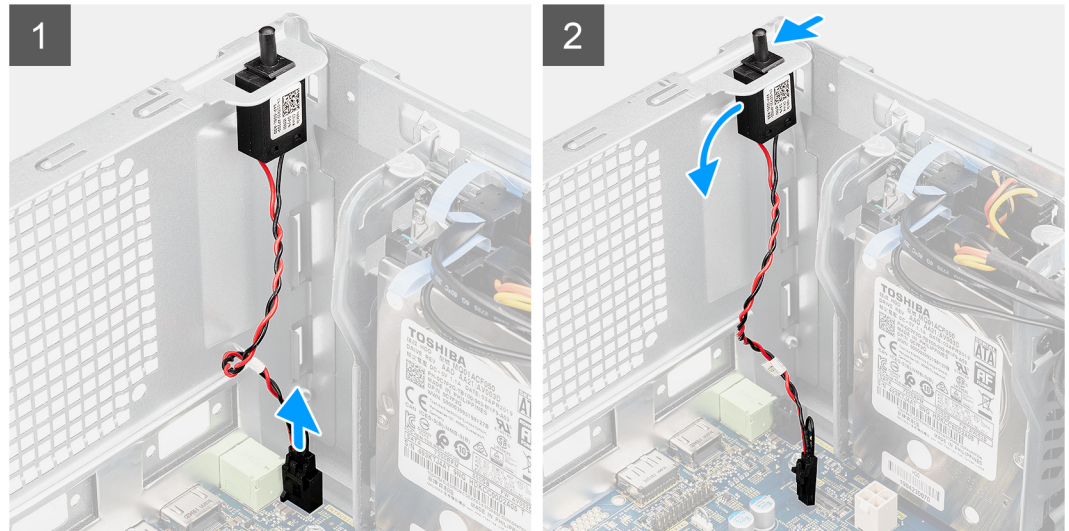

שלבים

1. נתק את כבל החדירה מהמחבר בלוח המערכת
2. החלק והסר את מתג החדירה מהמארז.

התקנת מתג החדירה למארז

תנאים מוקדמים

אם אתה מבצע החלפת רכיב, הסר את הרכיבים הקיימים לפני ביצוע הליך ההתקנה.

אודות משימה זו

התמונות הבאות מציינות את מיקום מתג החדירה ומספקות ייצוג חזותי של הליך ההתקנה.

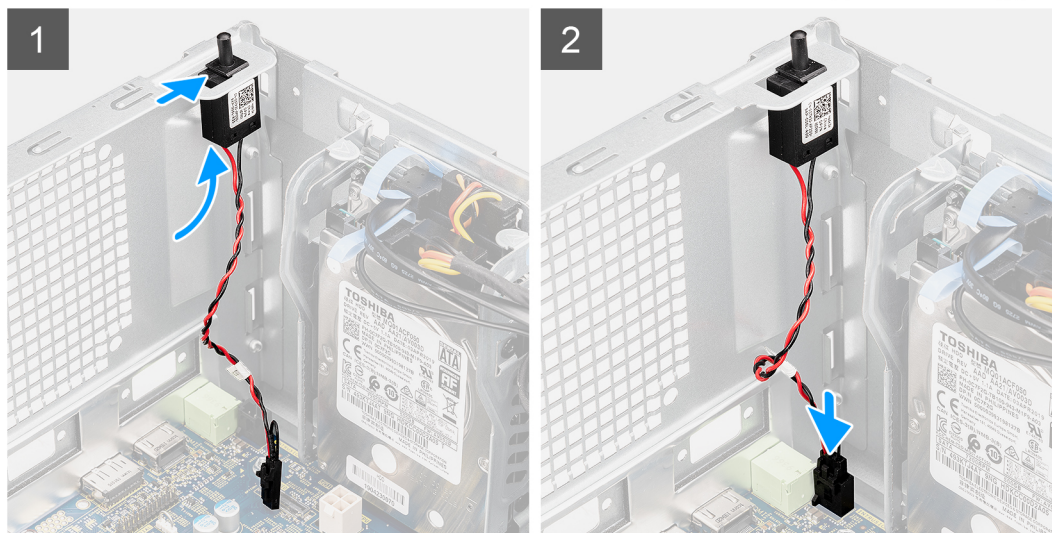

שלבים

1. הכנס את מתג החדירה לחריץ שלו והחלק את המתג כדי להדק אותו לתוך החריץ.
2. חבר את כבל המאוורר למחבר בלוח המערכת.

השלבים הבאים

1. התקן את תעלת המאוורר.
2. התקן את כיסוי הצד.
3. בצע את הליך המפורט בסעיף לאחר העבודה על חלקיו הפנימיים של המחשב.

מודולי קלט/פלט אופציונליים (טורי/DP/VGA/HDMI)

הסרת מודולי קלט/פלט אופציונליים (טורי/DP/VGA/HDMI)

תנאים מוקדמים

1. בצע את הליך המפורט בסעיף לפני העבודה על חלקיו הפנימיים של המחשב.
2. הסר את כיסוי הצד.
3. הסר את המסגרת הקדמית.
4. הסר את תעלת המאוורר.

אודות משימה זו

התמונות הבאות מציינות את מיקום מודולי הקלט/פלט האופציונליים ומספקות ייצוג חזותי של הליך ההסרה.

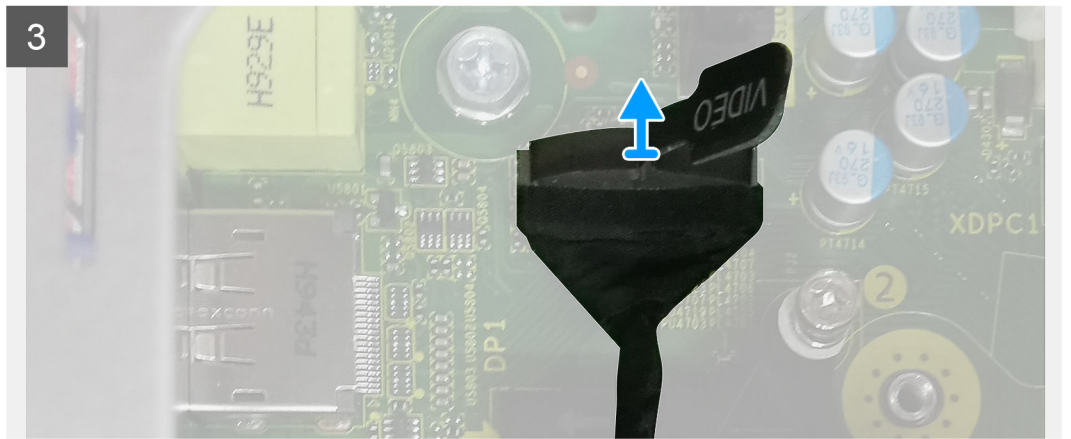
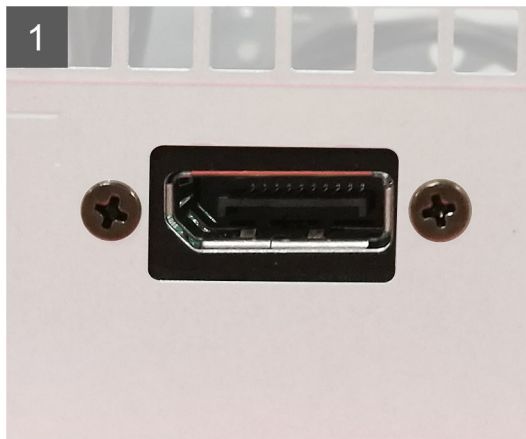
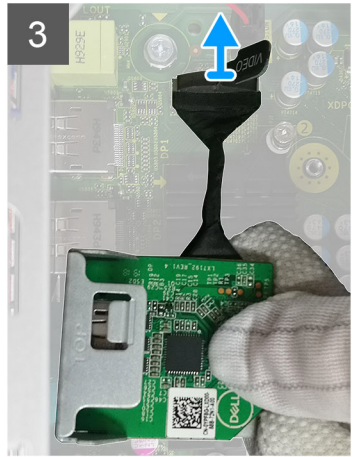
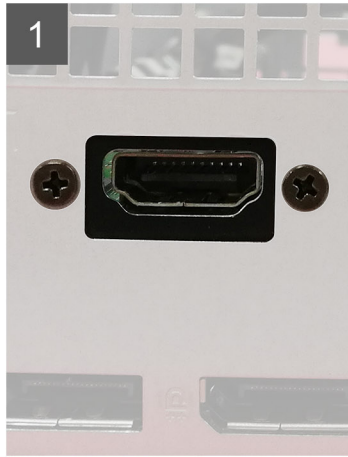

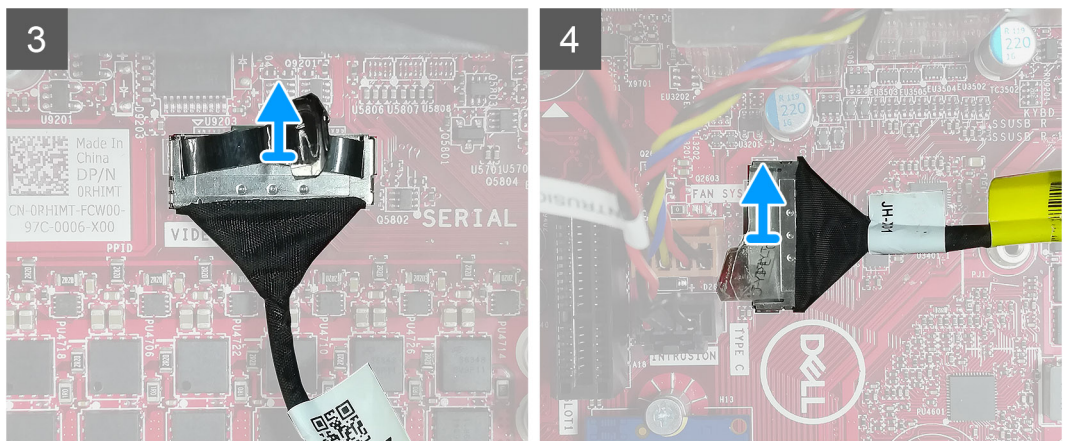
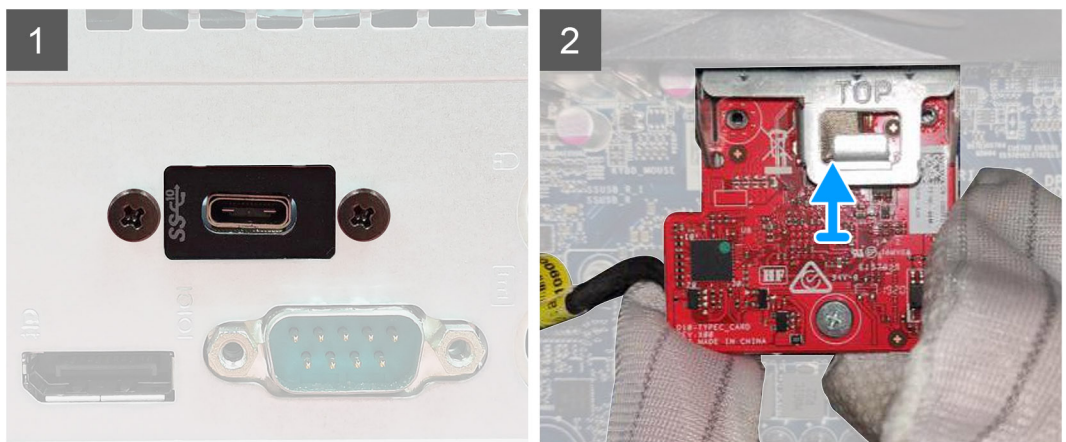
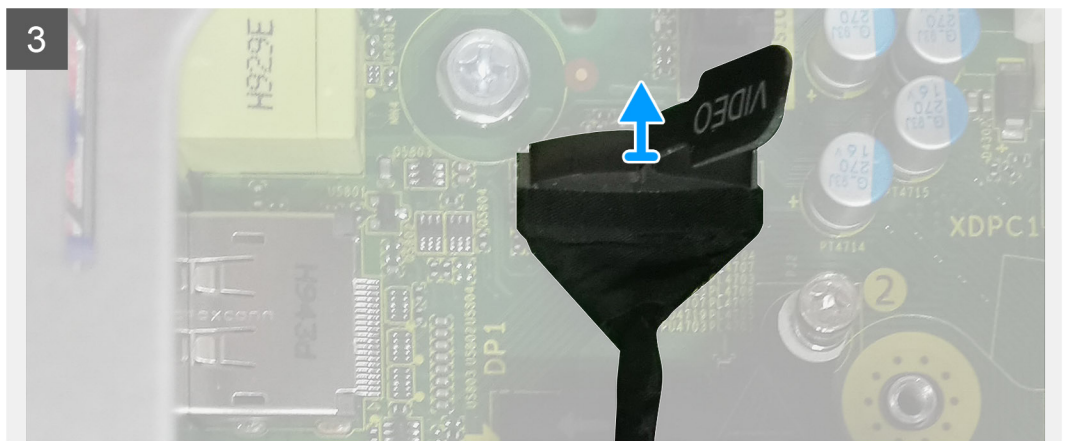
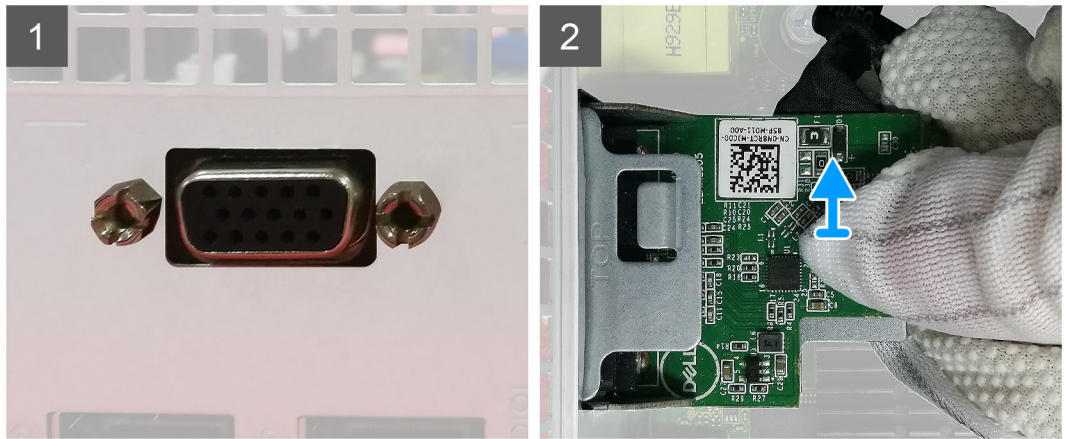

שלבים

1. הסר את שני הברגים (M3X3) שמהדקים את מודול הקלט/פלט האופציונלי למארז המחשב.
2. נתק את כבל מודול הקלט/פלט מהמחבר בלוח המערכת.
3. הסר את מודול הקלט/פלט מהמחשב.

התקנת מודולי קלט/פלט אופציונליים (DP/VGA/HDMI/טורי)

תנאים מוקדמים

אם אתה מבצע החלפת רכיב, הסר את הרכיבים הקיימים לפני ביצוע הליך ההתקנה.

אודות משימה זו

התמונות הבאות מציינות את מיקום לוח המערכת ומספקות ייצוג חזותי של הליך ההתקנה.

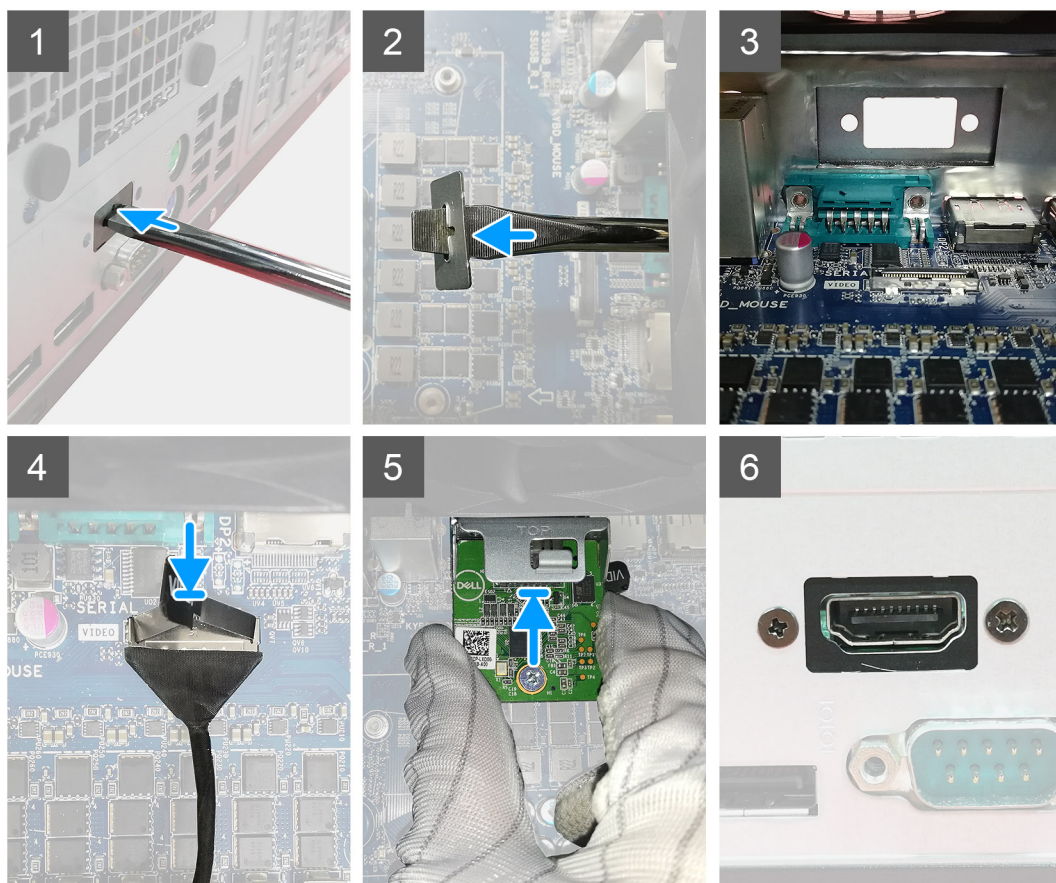

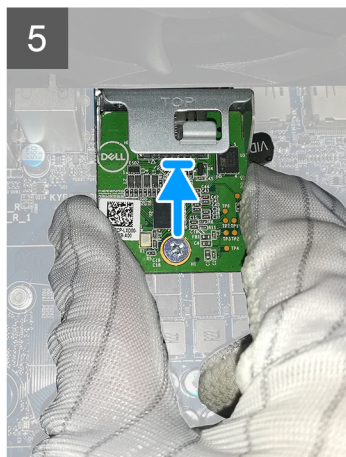
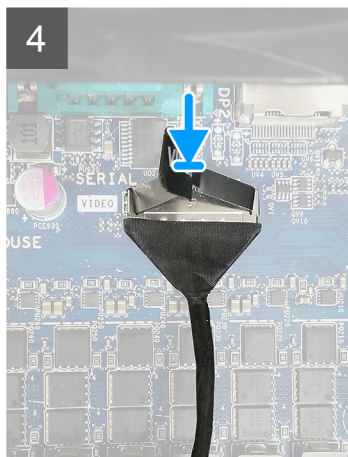
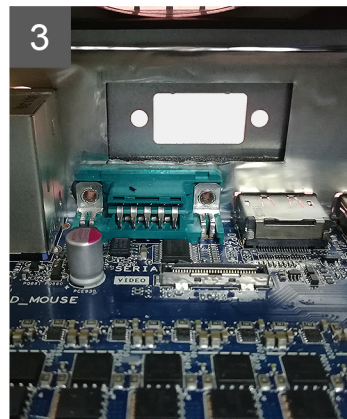
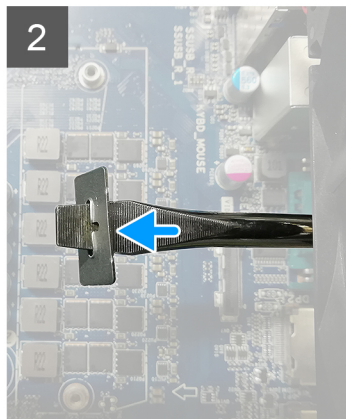
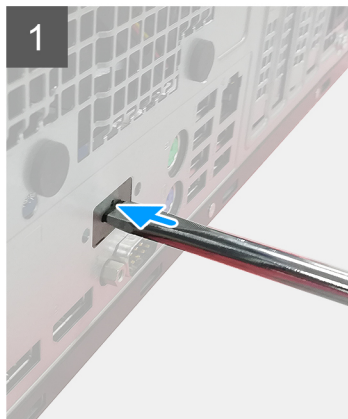

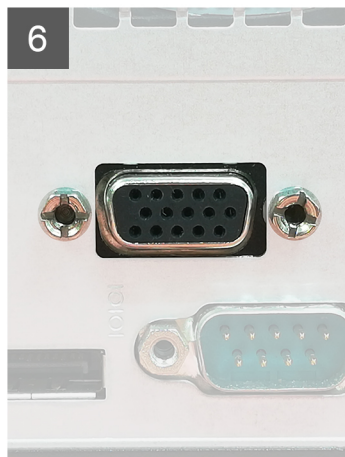
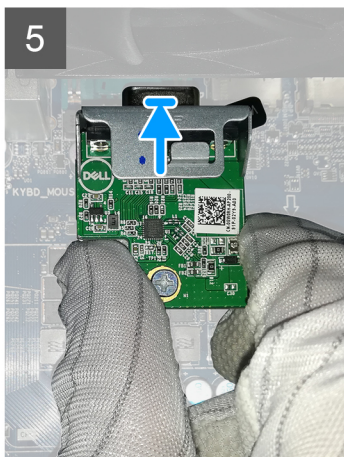
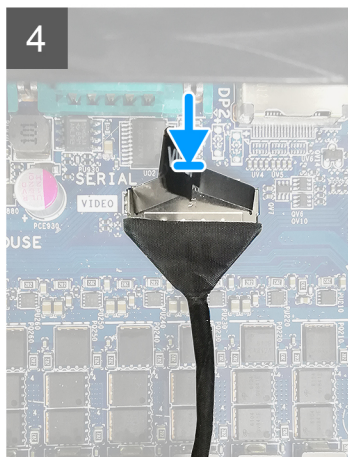
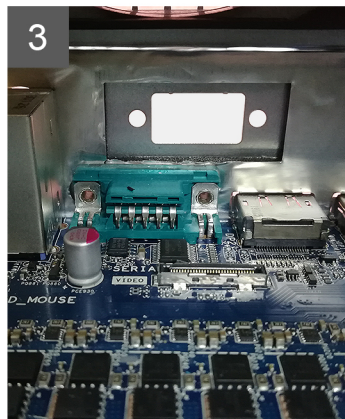
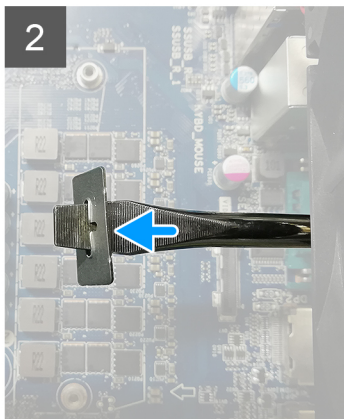
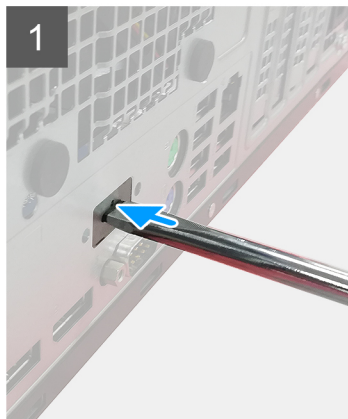

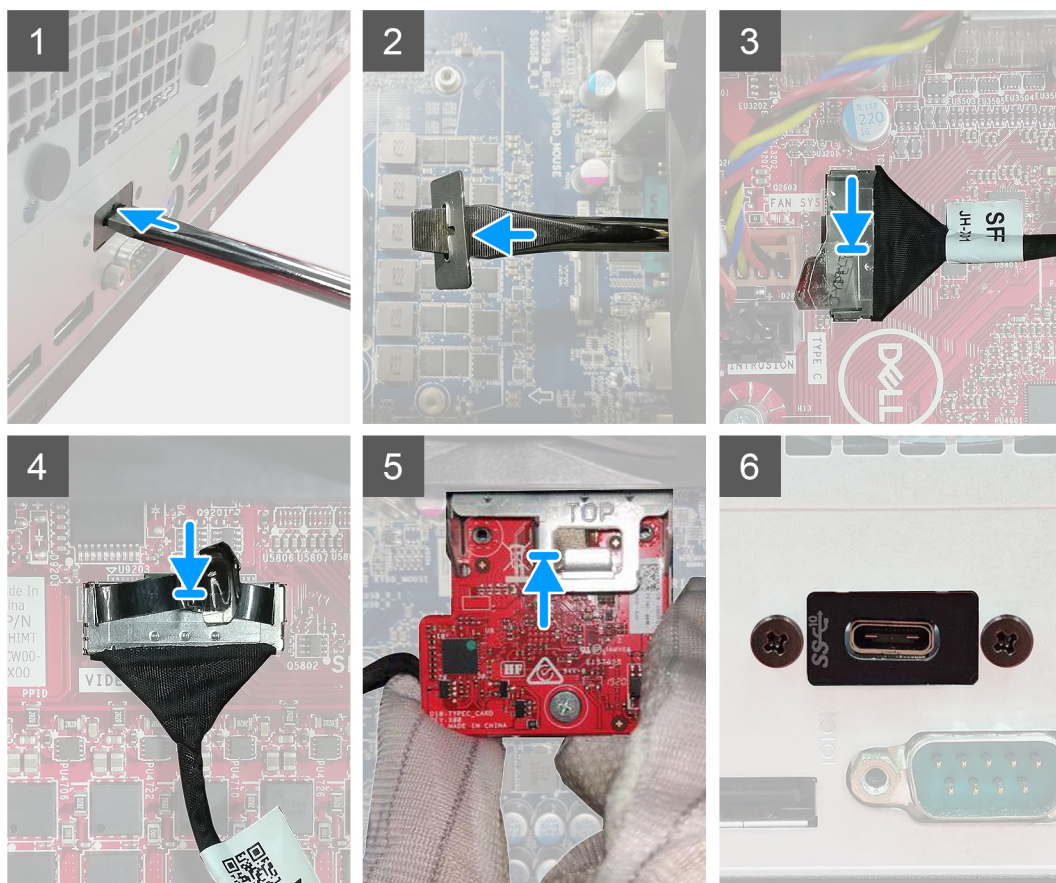

שלבים

1. כדי להסיר את תושבות הדמה ממתכת, הכנס מברג שטוח לתוך החור בתושבת, לחץ על התושבת כדי לשחרר אותה, ולאחר מכן הרם את התושבת אל מחוץ למערכת.

2. **הערה** שלב זה רלוונטי רק בעת שדרוג מערכת שבעבר לא הייתה לה יציאת קלט/פלט אופציונלית.

3. הכנס את מודול הקלט/פלט האופציונלי (Type-C/HDMI/VGA/DP/טורי) לתוך החרוץ שלו מתוך המחשב.

4. חבר את כבל הקלט/פלט למחבר בלוח המערכת.

5. הברג בחזרה את שני הברגים (M3X3) כדי לקבע את מודול הקלט/פלט האופציונלי למערכת.

השלבים הבאים

1. התקן את תעלת המאוורר.

2. התקן את מסגרת הצג הקדמית.

3. התקן את כיסוי הצד.

4. בצע את ההליך המפורט בסעיף **לאחר העבודה על חלקיו הפנימיים של המחשב**.

לוח המערכת

הסרת לוח המערכת

תנאים מוקדמים

1. בצע את ההליך המפורט בסעיף לפני העבודה על חלקיו הפנימיים של המחשב.
הערה תג השירות של המחשב מאוחסן בלוח המערכת. עליך להזין את תג השירות בתוכנית התקנת ה-BIOS לאחר שתחזיר את לוח המערכת למקומו.
הערה החזרת לוח המערכת למקומו תבטל את השינויים שביצעת ב-BIOS באמצעות תוכנית התקנת ה-BIOS. עליך לבצע את השינויים המתאימים שוב לאחר החזרת לוח המערכת.
2. הסר את כיסוי הצד.
3. הסר את המסגרת הקדמית.
4. הסר את תעלת המאוורר.
5. הסר את מודול הזיכרון.
6. הסר את כרטיס האלחוט.
7. הסר את כונן ה-M.2 2280 SSD / M.2 2230 SSD.
8. הסר את סוללת המטבע.
9. הסר את הכרטיס הגרפי / יחידת העיבוד הגרפי המופעלת.
10. הסר את מכלול מאוורר המעבד וגוף הקירור.
11. הסר את המעבד.

אודות משימה זו

התמונות הבאות מציינות את מיקום לוח המערכת ומספקות ייצוג חזותי של הליך ההסרה.

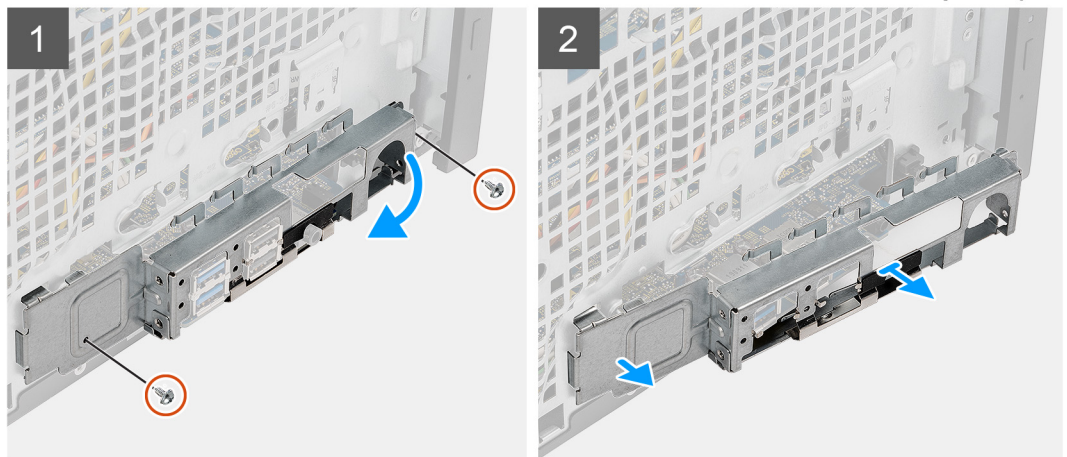
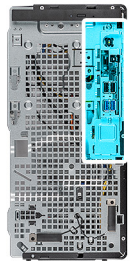
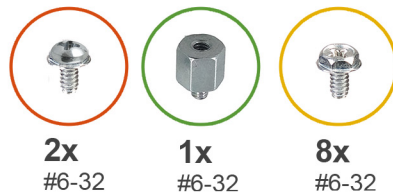

3



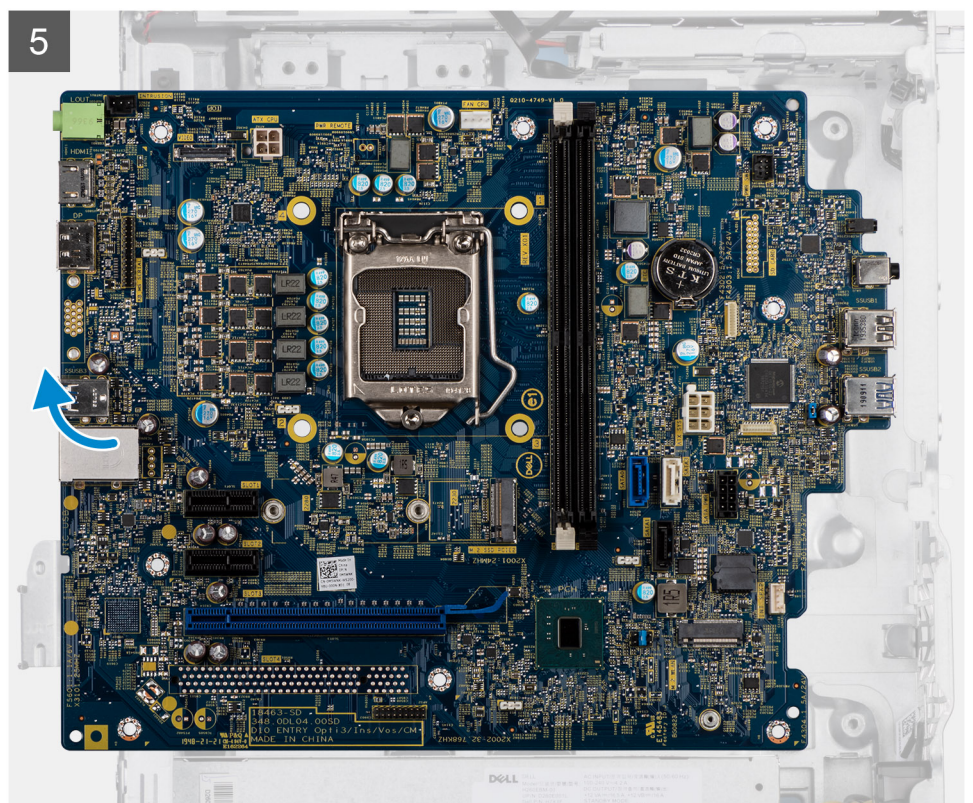
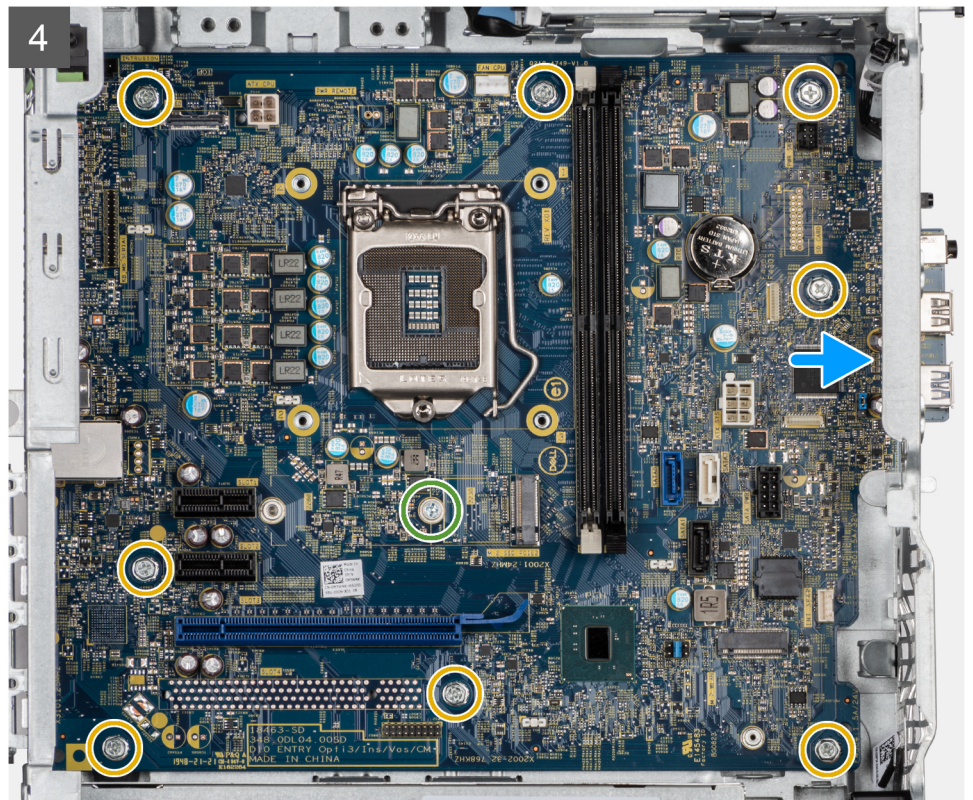

שליבים

1. הסר את שני הברגים (#6-32) שמהדקים את תושבת לוח הקלט/פלט הקדמית למארז.
2. החלק את תושבת לוח הקלט/פלט הקדמית והוצא אותה מהמארז.
3. נתק את כל הכבלים שמחוברים ללוח המערכת.
4. הסר את בורג ה-standoff (#6-32) של כרטיס M.2 ואת שמונת הברגים (#6-32) שמהדקים את לוח המערכת למארז.

5. הרם את לוח המערכת בזווית והסר אותו מהמארז.

התקנת לוח המערכת

תנאים מוקדמים

אם אתה מבצע החלפת רכיב, הסר את הרכיבים הקיימים לפני ביצוע הליך ההתקנה.

אודות משימה זו

התמונות הבאות מציינות את מיקום לוח המערכת ומספקות ייצוג חזותי של הליך ההתקנה.

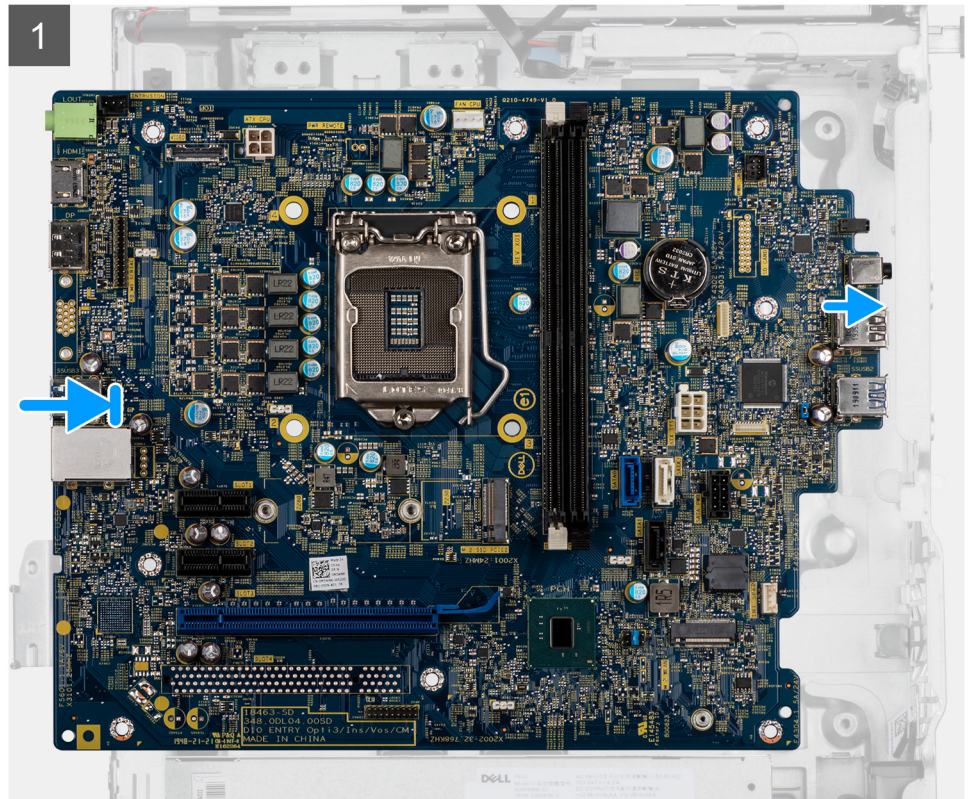
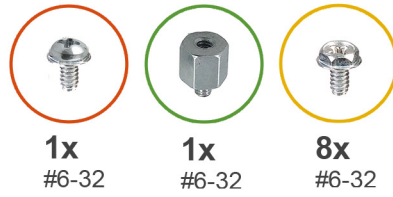

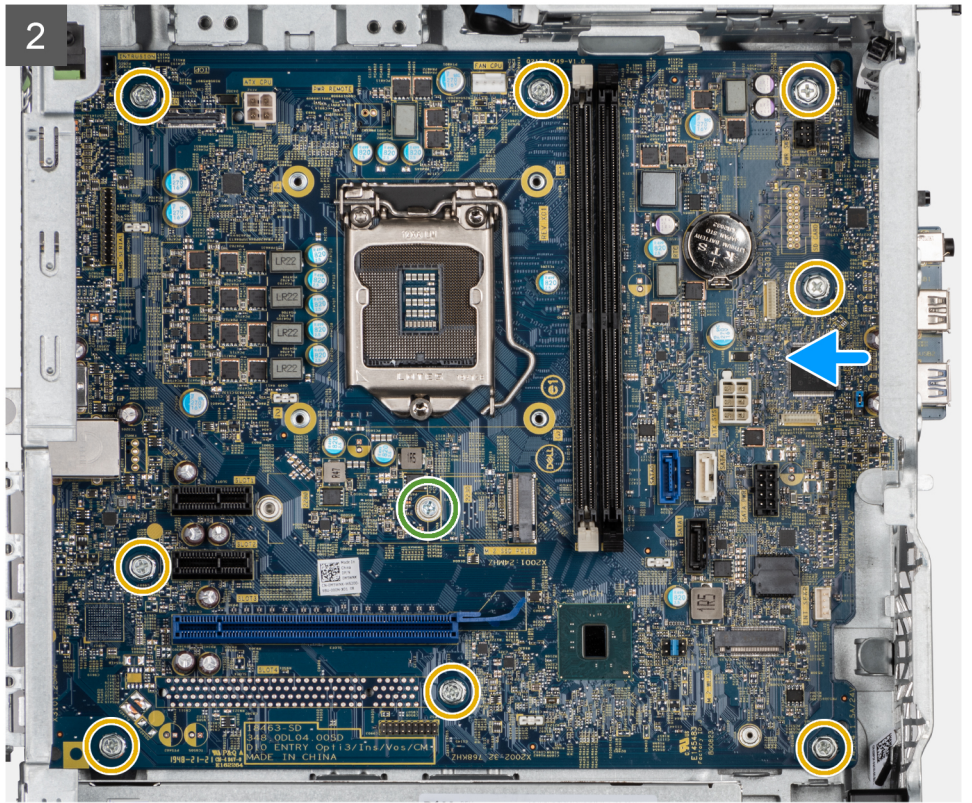

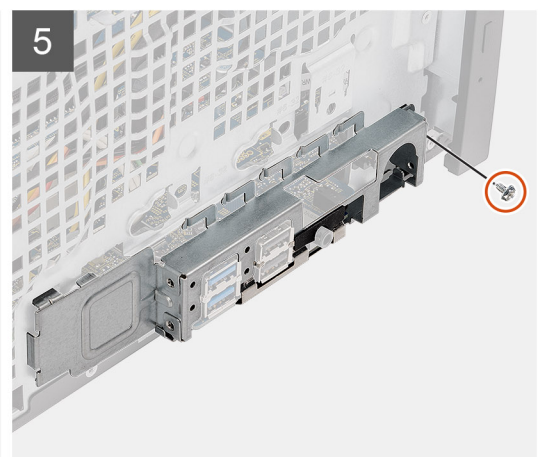
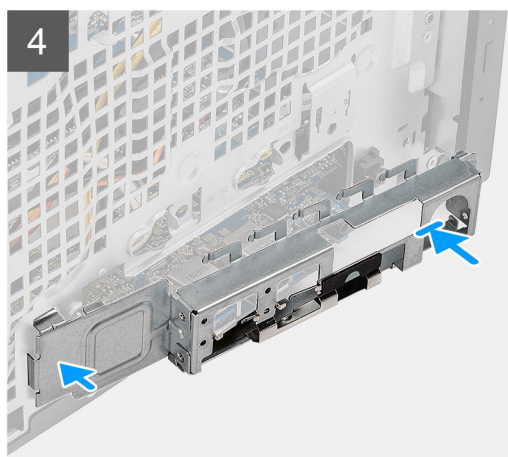



שלבים

1. החלק את יציאות הקלט/פלט הקדמיות שבלוח המערכת לתוך חריצי הקלט/פלט הקדמיים שבמארז ויישר את חורי הברגים שבלוח המערכת עם חורי הברגים שבמארז.
2. הברג בחזרה את בורג ה-standoff (#6-32) של כרטיס M.2 ואת שמונת הברגים (#6-32) שמהדקים את לוח המערכת למארז.
3. נתב וחבר את כל הכבלים למחברים בלוח המערכת.

4. ישר את תושבת הקלט/פלט הקדמית מול החריצים במארז.
5. הברג מחדש את שני הברגים (#6-32) כדי להדק את תושבת הקלט/פלט הקדמית למארז.

השליבים הבאים

1. התקן את המעבד.
 2. התקן את מכלול מאוורר המעבד וגוף הקירור.
 3. התקן את סוללת המטבע.
 4. התקן את הכרטיס הגרפי/ה-GPU המופעל.
 5. התקן את ה-M.2 2230 SSD/M.2 2280 SSD.
 6. התקן את כרטיס האלחוט.
 7. התקן את מודול הזיכרון.
 8. התקן את תעלת המאוורר.
 9. התקן את מסגרת הצג הקדמית.
 10. התקן את כיסוי הצד.
 11. בצע את ההליך המפורט בסעיף **לאחר העבודה על חלקיו הפנימיים של המחשב**.
- הערה**  תג השירות של המחשב מאוחסן בלוח המערכת. עליך להזין את תג השירות בתוכנית התקנת ה-BIOS לאחר שתחזיר את לוח המערכת למקומו.
- הערה**  החזרת לוח המערכת למקומו תבטל את השינויים שביצעת ב-BIOS באמצעות תוכנית התקנת ה-BIOS. עליך לבצע את השינויים המתאימים שוב לאחר החזרת לוח המערכת.

מנהלי התקנים והורדות

בעת פתרון בעיות, הורדה או התקנה של מנהלי התקנים מומלץ לקרוא את מאמר ה-Knowledge Base של Dell: שאלות נפוצות על מנהלי התקנים והורדות
[.000123347](#)

הגדרת ה-BIOS

התראה |  אל תבצע שינויים בהגדרות תוכנית ההגדרה של BIOS, אלא אם אתה משתמש מחשב מומחה. שינויים מסוימים עלולים לגרום לתקלות בפעולת המחשב.

הערה |  בהתאם למחשב ולהתקנים שהותקנו בו, ייתכן שחלק מהפריטים הרשומים בסעיף זה לא יופיעו.

הערה |  לפני ביצוע שינויים בתוכנית ההגדרה של BIOS, מומלץ לרשום את המידע המוצג במסך של תוכנית ההגדרה לעיון בעתיד.

השתמש בתוכנית ההגדרה של BIOS למטרות הבאות:

- לקבל מידע על החומרה המותקנת במחשב, כגון נפח זיכרון ה-RAM וגודל הכונן הקשיח.
- לשנות את מידע תצורת המערכת.
- להגדיר או לשנות אפשרות שנתונה לבחירת המשתמש כגון הסיסמה, סוג הכונן הקשיח המותקן והפעלה או השבתה של התקני בסיס.

סקירה כללית של BIOS

ה-BIOS מנהל זרימת נתונים בין מערכת ההפעלה של המחשב וההתקנים המחוברים, כגון כונן קשיח, מתאם וידאו, מקלדת, עכבר ומדפסת.

כניסה לתוכנית ההגדרה של ה-BIOS

שלבים

1. הפעל את המחשב.

2. הקש על F2 מיד כדי להיכנס לתוכנית הגדרת ה-BIOS.

הערה |  אם המתנת זמן רב מדי, וכבר מוצג לך הלוגו של מערכת הפעלה, המשך להמתין עד ששולחן העבודה יוצג. לאחר מכן, כבה את המחשב ונסה שוב.

מקשי ניווט

הערה |  לגבי מרבית אפשרויות הגדרת המערכת, השינויים שאתה מבצע מתועדים אך לא ייכנסו לתוקף לפני שתפעיל מחדש את המערכת.

טבלה 3. מקשי ניווט

מקשים	ניווט
חץ למעלה	מעבר לשדה הקודם.
חץ למטה	מעבר לשדה הבא.
Enter	בחירת ערך בשדה שנבחר (אם רלוונטי) או מעבר לקישור בשדה.
מקש רווח	הרחבה או כיווץ של רשימה נפתחת, אם רלוונטי.
כרטיסייה	מעבר לאזור המיקוד הבא. הערה  עבור הדפדפן עם הגרפיקה הרגילה בלבד.
Esc	מעבר לדף הקודם עד להצגת המסך הראשי. לחיצה על מקש Esc במסך הראשי תציג הודעה שתנחה אותך לשמור את כל השינויים שלא נשמרו ותפעיל את המערכת מחדש.

תפריט אתחול חד פעמי

כדי להיכנס לתפריט אתחול חד-פעמי, הפעל את המחשב, ולאחר מכן הקש על F12 באופן מיידי. **הערה** מומלץ לכבות את המחשב אם הוא מופעל.

תפריט האתחול החד-פעמי מציג את ההתקנים שבאפשרותך לאתחל, לרבות אפשרות האבחון. אפשרויות תפריט האתחול הן:

- כונן נשלף (אם זמין)
- כונן STXXXX (אם זמין)
- **הערה** XXX הוא מספר כונן ה-SATA.
- כונן אופטי (אם זמין)
- כונן קשיח SATA (אם קיים)
- אבחון

מסך רצף האתחול מציג גם את האפשרות לגשת אל מסך הגדרת המערכת.

אפשרויות הגדרת המערכת

הערה בהתאם למחשב ולהתקנים שהותקנו בו, ייתכן שחלק מהפריטים הרשומים בסעיף זה לא יופיעו.

אפשרויות כלליות

טבלה 4. כללי

אפשרות	תיאור
מידע על המערכת	<p>מציג את המידע הבא:</p> <ul style="list-style-type: none"> • מידע על המערכת: מציג את גרסת ה-BIOS, תג השירות, תג הנכס, תג הבעלות, תאריך הייצור, תאריך הבעלות, ואת קוד השירות המהיר. • מידע זיכרון: מציג את הזיכרון המותקן, הזיכרון הזמין, מהירות הזיכרון, מצב ערוצי הזיכרון, טכנולוגיית הזיכרון, גודל DIMM 1, וגודל DIMM 2. • מידע PCI: מציג את Slot1_M, SLOT2, Slot2_M.2. • מידע מעבד: מציג את סוג המעבד, מספר הליבות, מזהה המעבד, מהירות השעון הנוכחית, מהירות השעון המינימלית, מהירות השעון המקסימלית, זיכרון המטמון L2 של המעבד, זיכרון המטמון L3 של המעבד, היכולת ל-HT וטכנולוגיית 64 סיביות. • מידע על המעבד: מציג את SATA-0, M.2 PCIe SSD-2, כתובת LOM MAC, בקר וידיאו, בקר שמע, התקן Wi-Fi והתקן Bluetooth.
Boot Sequence	אפשרות לציין את הסדר שבו המחשב מנסה לחפש מערכת הפעלה בהתקנים המצוינים ברשימה זו.
UEFI Boot Path Security (אבטחת נתיב אתחול UEFI)	בעזרת אפשרות זו ניתן לקבוע אם המערכת תציג הנחיה למשתמש שתנחה אותו להזין את סיסמת מנהל המערכת בעת אתחול של נתיב אתחול UEFI מתפריט האתחול F12.
שעה/תאריך	אפשרות להגדיר את התאריך והשעה. שינויים בתאריך ובשעה של המערכת נכנסים לתוקף מיד.

System Information (פרטי מערכת)

טבלה 5. System Configuration (תצורת מערכת)

אפשרות	תיאור
Integrated NIC	<p>אפשרות לשלוט בבקר ה-LAN המובנה. האפשרות 'Enable UEFI Network Stack' (הפעל ערימת רשת UEFI) אינה מסומנת כברירת מחדל. האפשרויות הן:</p> <ul style="list-style-type: none"> • Disabled • Enabled • Enabled w/PXE (מופעל עם PXE) (ברירת מחדל)

טבלה 5. System Configuration (תצורת מערכת) (המשך)

אפשרות	תיאור
	<p>הערה  בהתאם למחשב ולהתקנים שהותקנו בו, ייתכן שחלק מהפריטים הרשומים בסעיף זה לא יופיעו.</p>
SATA Operation	<p>אפשרות להגדיר את התצורה של מצב ההפעלה של בקר הכונן הקשיח המשולב.</p> <ul style="list-style-type: none"> • Disabled (מושבת) = בקרי ה-SATA מוסתרים • SATA = AHCI מוגדר עבור מצב AHCI • SATA = RAID ON מוגדר לתמיכה במצב RAID (אפשרות זו מסומנת כברירת מחדל)
Drives (כוננים)	<p>אפשרות להפעיל או להשבית כוננים מוכללים שונים:</p> <ul style="list-style-type: none"> • SATA-0 (מופעל כברירת מחדל) • M.2 PCIe SSD-0 (מופעל כברירת מחדל)
Smart Reporting	<p>שדה זה קובע אם יתקבל דיווח על שגיאות כונן קשיח בכוננים הקשיחים המשולבים במהלך הפעלת המערכת. אפשרות Enable Smart Reporting option (הפעל אפשרות דיווח חכם) מושבתת כברירת מחדל.</p>
USB Configuration (תצורת USB)	<p>אפשרות לאפשר או להשבית את בקר ה-USB המשולב עבור:</p> <ul style="list-style-type: none"> • Enable USB Boot Support (אפשר תמיכה באתחול USB) • Enable Front USB Ports (אפשר יציאות USB קדמיות) • Enable Rear USB Ports (אפשר יציאות USB אחוריות) <p>כל האפשרויות מאופשרות כברירת מחדל.</p>
Front USB Configuration	<p>אפשרות להפעיל או להשבית את יציאות ה-USB הקדמיות. כל היציאות מופעלות כברירת מחדל.</p>
Rear USB Configuration	<p>אפשרות להפעיל או להשבית את יציאות ה-USB האחוריות. כל היציאות מופעלות כברירת מחדל.</p>
Audio	<p>אפשרות להפעיל או להשבית את בקר השמע המשולב. האפשרות Enable Audio (הפעל שמע) מסומנת כברירת מחדל.</p> <ul style="list-style-type: none"> • Enable Microphone (אפשר מיקרופון) • Enable Internal Speaker (אפשר רמקול פנימי) <p>שתי האפשרויות מסומנות כברירת מחדל.</p>
Dust Filter Maintenance	<p>אפשרות להפעיל או להשבית הודעות BIOS בנושא התחזוקה של מסנן האבק האופציונלי שמוותקן במחשב שלך. BIOS יציג לפני האתחול תזכורת לנקות או להחליף את מסנן האבק לפי המרווח המוגדר. האפשרות Disabled (מושבת) מסומנת כברירת מחדל.</p> <ul style="list-style-type: none"> • Disabled • 15 יום • 30 יום • 60 יום • 90 יום • 120 יום • 150 יום • 180 יום

אפשרויות מסך וידאו

טבלה 6. וידאו

אפשרות	תיאור
Primary Display	<p>אפשרות לבחור בתצוגה הראשית כאשר מספר בקרים זמינים במערכת.</p> <ul style="list-style-type: none"> • Auto (אוטומטי) (ברירת מחדל) • גרפיקת Intel HD <p>הערה  אם לא תבחר במצב Auto (אוטומטי), התקן הגרפיקה המוכלל יופעל.</p>

אפשרות	תיאור
Admin Password	אפשרות להגדיר, לשנות או למחוק את סיסמת מנהל המערכת.
System Password	אפשרות להגדיר, לשנות או למחוק את סיסמת מנהל המערכת.
Internal HDD-0 Password	מאפשר להגדיר, לשנות ולמחוק את סיסמת הכונן הקשיח הפנימי של המחשב.
Password Configuration	אפשרות לשלוט במספר התווים המינימלי והמקסימלי המותר לסיסמאות של מנהל מערכת ולסיסמאות מערכת. טווח התווים הוא בין 4 ל-32.
Password Bypass	<p>באמצעות אפשרות זו תוכל לעקוף את הבקשות לסיסמת המערכת (אתחול) ולסיסמת הכונן הקשיח הפנימי בעת הפעלה מחדש של המערכת.</p> <ul style="list-style-type: none"> Disabled (מושבת) — הצג תמיד בקשה לסיסמת מערכת ולסיסמת כונן דיסק קשיח פנימי, כאשר הן מוגדרות. כברירת מחדל אפשרות זו מושבתת. Reboot Bypass (מעקף אתחול מחדש) — עקוף בקשות לסיסמה בעת הפעלה מחדש (אתחולים חמים). הערה המערכת תציג תמיד בקשות לסיסמאות לצורך קבלת גישה למערכת ולכונן הדיסק הקשיח הפנימי, כאשר היא מופעלת ממצב כבוי (cold boot). כמו כן, המערכת תציג תמיד בקשות לסיסמאות בכל כונני הדיסק הקשיח במפרץ המודול, אם קיימים.
Password Change	<p>אפשרות זו מאפשרת לך לקבוע אם שינויים בסיסמאות המערכת והכונן הקשיח מותרים כאשר מוגדרת סיסמת מנהל מערכת.</p> <p>Allow Non-Admin Password Changes (אפשר שינויי סיסמאות שאינן של מנהל מערכת) - כברירת מחדל אפשרות זו מופעלת.</p>
UEFI Capsule Firmware Updates	אפשרות זו קובעת אם המערכת תאפשר ל-BIOS להתעדכן דרך חבילות עדכון של קפסולת UEFI. אפשרות זו מסומנת כברירת מחדל. השבתת אפשרות זו תחסום עדכוני BIOS משירותים כגון Microsoft Windows Update ו-Linux Vendor Firmware Service (LVFS).
TPM 2.0 Security	<p>מאפשר לך לקבוע אם מודול הפלטפורמה המהימנה (TPM) גלוי עבור מערכת ההפעלה.</p> <ul style="list-style-type: none"> TPM On (מאפשר, ברירת המחדל) Clear (נקה) PPI Bypass for Enable Commands (מעקף PPI לפקודות הפעלה) PPI Bypass for Disable Commands (מעקף PPI לפקודות השבתה) PPI Bypass for Disable Commands (מעקף PPI לפקודות ניקוי) Attestation Enable (ברירת המחדל) Key Storage Enable (אפשר אחסון מפתח, ברירת המחדל) SHA-256 (ברירת מחדל) <p>בחר באחת מהאפשרויות הבאות:</p> <ul style="list-style-type: none"> Disabled Enabled (מופעל) (ברירת מחדל)
Absolute	<p>שדה זה מאפשר להפעיל, להשבית או להשבית באופן קבוע את ממשק מודול BIOS של השירות האופציונלי Absolute Persistence Module של Absolute Software.</p> <ul style="list-style-type: none"> מאפשר - אפשרות זו מסומנת כברירת מחדל. Disable (השבת) מושבת לצמיתות
Chassis Intrusion	<p>שדה זה שולט בתכונת החדירה למארז.</p> <p>בחר אחת מהאפשרויות הבאות:</p> <ul style="list-style-type: none"> מושבתת (ברירת מחדל) Enabled On-Silent (מופעל-שקט)
Admin Setup Lockout	אפשרות למנוע ממשתמשים להיכנס להגדרה כאשר מוגדרת סיסמת מנהל מערכת. אפשרות זו אינה מוגדרת כברירת מחדל.

טבלה 7. Security (אבטחה) (המשך)

אפשרות	תיאור
Master Password Lockout	אפשרות להשבית את התמיכה בסיסמה הראשית. יש למחוק את סיסמאות הדיסק הקשיח כדי שניתן יהיה לשנות את ההגדרות. אפשרות זו אינה מוגדרת כברירת מחדל.
SMM Security Mitigation	אפשרות להפעיל או להשבית הגנות נוספות של UEFI SMM Security Mitigation. אפשרות זו אינה מוגדרת כברירת מחדל.

אפשרויות האתחול המאובטח

טבלה 8. Secure Boot (אתחול מאובטח)

אפשרות	תיאור
Secure Boot Enable	אפשרות להפעיל או להשבית את התכונה Secure Boot (אתחול מאובטח) <ul style="list-style-type: none"> Secure Boot Enable אפשרות זו אינה מוגדרת כברירת מחדל.
Secure Boot Mode	אפשרות לבצע שינויים במצב ההפעלה של Secure Boot (אתחול מאובטח) כדי לאפשר הערכה או אכיפה של חתימות מנהל התקן ה-UEFI. <ul style="list-style-type: none"> Deployed Mode (מצב פרוס (ברירת מחדל)) Audit Mode (מצב ביקורת)
Expert key Management	אפשרות לשנות את מסדי הנתונים של מפתח האבטחה רק אם המערכת במצב מותאם אישית. האפשרות Enable Custom Mode (הפעל מצב מותאם אישית) מושבתת כברירת מחדל. האפשרויות הן: <ul style="list-style-type: none"> PK (ברירת מחדל) KEK db dbx אם Custom Mode (מצב מותאם אישית) מופעל, האפשרויות הרלוונטיות עבור PK, KEK, db, dbx יוצגו. האפשרויות הן: <ul style="list-style-type: none"> Save to File (שמירה לקובץ) - שמירת המפתח לקובץ שבחר המשתמש Replace from File (החלפה מקובץ) - החלפת המפתח הנוכחי במפתח מקובץ שבחר המשתמש Append from File (הוסף מקובץ) - הוספת מפתח למסד הנתונים הקיים מקובץ שבחר המשתמש Delete (מחיקה) - מחיקת המפתח שנבחר Reset All Keys (איפוס כל המפתחות) - איפוס להגדרת ברירת המחדל Delete All Keys (מחיקת כל המפתחות) - מחיקת כל המפתחות הערה אם Custom Mode (מצב מותאם אישית) מושבת, כל השינויים שבוצעו יימחקו והמפתחות ישוחזרו להגדרות ברירת המחדל.

אפשרויות Intel Software Guard Extensions (הרחבות אבטחת תוכנה של Intel)

טבלה 9. Intel Software Guard Extensions

אפשרות	תיאור
Intel SGX Enable (הפעלת Intel SGX)	בשדה זה עליך לספק סביבה מאובטחת להפעלת קוד/אחסון מידע רגיש בהקשר של מערכת ההפעלה הראשית. לחץ על אחת מהאפשרויות הבאות: <ul style="list-style-type: none"> Disabled (מושבת) Enabled (מופעל) Software controlled (שליטה על ידי תוכנה)-ברירת מחדל
Enclave Memory Size (גודל זיכרון ררבי)	אפשרות זאת מגדירה את SGX Enclave Reserve Memory Size (גודל זיכרון ררבי מסוג SGX).

טבלה 9. Intel Software Guard Extensions (המשך)

אפשרות	תיאור
	<p>לחץ על אחת מהאפשרויות הבאות:</p> <ul style="list-style-type: none"> • 32 MB • 64 MB • 128 MB - ברירת מחדל

Performance (ביצועים)

טבלה 10. Performance (ביצועים)

אפשרות	תיאור
Multi Core Support	<p>שדה זה מציין אם ליבה אחת או כל הליבות הופעלו בתהליך הביצועים של יישומים מסוימים משתפרים עם הליבות הנוספות.</p> <ul style="list-style-type: none"> • All (הכל) - ברירת מחדל • 1 • 2 • 3
Intel SpeedStep	<p>אפשרות להפעיל או להשבית את מצב Intel SpeedStep של המעבד.</p> <ul style="list-style-type: none"> • Enable Intel SpeedStep (אפשר את Intel SpeedStep) <p>אפשרות זו מוגדרת כברירת מחדל.</p>
C-States Control	<p>אפשרות לאפשר או להשבית את מצבי השינה הנוספים של המעבד.</p> <ul style="list-style-type: none"> • C states <p>אפשרות זו מוגדרת כברירת מחדל.</p>
Intel TurboBoost	<p>אפשרות לאפשר או להשבית את מצב Intel TurboBoost של המעבד.</p> <ul style="list-style-type: none"> • Enable Intel TurboBoost (אפשר את Intel TurboBoost) <p>אפשרות זו מוגדרת כברירת מחדל.</p>
Hyper-Thread Control	<p>אפשרות לאפשר או לנטרל את התכונה HyperThreading של המעבד.</p> <ul style="list-style-type: none"> • Disabled (מושבת) • Enabled (מופעל) - ברירת מחדל

ניהול צריכת חשמל

טבלה 11. Power Management (ניהול צריכת חשמל)

אפשרות	תיאור
AC Recovery	<p>קובע כיצד המערכת מגיבה בעת הפעלה מחדש של זרם חילופין לאחר הפסקת חשמל. באפשרותך להגדיר את AC Recovery ל:</p> <ul style="list-style-type: none"> • Power Off (כיבוי) • הפעלה • Last Power State (מצב הפעלה אחרונה) <p>כברירת מחדל אפשרות זו מוגדרת למצב Power Off (כיבוי).</p>
Enable Intel Speed Shift Technology (מאפשר את טכנולוגיית Intel Speed Shift)	<p>אפשרות להפעיל או להשבית את התמיכה בטכנולוגיית Intel Speed Shift. האפשרות Enable Intel Speed Shift Technology (הפעל טכנולוגיית Intel Speed Shift) מסומנת כברירת מחדל.</p>
Auto On Time	<p>מגדיר את השעה להפעלה אוטומטית של המחשב. השעה מוצגת בתבנית רגילה של 12 שעות (שניות:דקות:שעות). שנה את שעת ההפעלה על-ידי הקלדת הערכים בשדות שעה ו-AM/PM.</p>

טבלה 11. Power Management (ניהול צריכת חשמל) (המשך)

אפשרות	תיאור
	<p>הערה תכונה זו לא תפעל אם תכבה את המחשב באמצעות המתג שנמצא על מפצל שקעים או מגן מנחשולים או כאשר האפשרות Auto Power (הפעלה אוטומטית) מוגדרת למצב מושבת.</p>
Deep Sleep Control	<p>אפשרות להגדיר את הבקרים כאשר האפשרות Deep Sleep (שינה עמוקה) מופעלת.</p> <ul style="list-style-type: none"> Disabled (מושבת) Enabled in S5 only (מופעל ב-S5 בלבד) Enabled in S4 and S5 (מופעל ב-S4 וב-S5)
USB Wake Support	<p>אפשרות זו מאפשרת להתקני USB להוציא את המחשב ממצב המתנה. האפשרות 'Enable USB Wake Support' (הפעל תמיכה ב-USB Wake) מסומנת כברירת מחדל</p>
Wake on LAN/WWAN	<p>אפשרות זו מאפשרת הפעלה של המחשב ממצב כבוי כאשר הוא קולט אות LAN מיוחד. תכונה זו פועלת רק כאשר המחשב מחובר לספק זרם חילופין.</p> <ul style="list-style-type: none"> Disabled (מושבת) - המערכת לא תופעל בעקבות קבלת אותות LAN מיוחדים, כאשר היא מקבלת אות מעורר מ-LAN או LAN אלחוטי. LAN WLAN - מאפשר הפעלה של המערכת באמצעות אותות LAN או LAN אלחוטי מיוחדים. LAN Only (LAN בלבד) - המערכת תופעל באמצעות אותות LAN מיוחדים. LAN with PXE Boot (LAN עם אתחול PXE) - מנת התעוררות שנשלחת למערכת במצב S4 או S5, מעירה ומאתחלת אותה מיידית במצב PXE. WLAN Only (WLAN בלבד) - המערכת תופעל באמצעות אותות LAN מיוחדים. <p>כברירת מחדל אפשרות זו מושבתת.</p>
Block Sleep	<p>אפשרות לחסום כניסה למצב שינה (מצב S3) בסביבת מערכת ההפעלה. כברירת מחדל אפשרות זו מושבתת.</p>

Post Behaviour (התנהגות POST)

טבלה 12. POST Behavior (תפקוד POST)

אפשרות	תיאור
Adapter Warnings	<p>אפשרות זו מאפשרת לך לבחור אם המערכת תציג הודעות אזהרה בעת שימוש במתאמי מתח מסוימים. כברירת מחדל אפשרות זו מאופשרת.</p>
Numlock LED	<p>אפשרות להפעיל או להשבית את תכונת Numlock בעת הפעלת המחשב. כברירת מחדל אפשרות זו מאופשרת.</p>
Keyboard Errors	<p>אפשרות להפעיל או להשבית את הדיווח על שגיאות מקלדת בעת הפעלת המחשב. האפשרות Enable Keyboard Error Detection (הפעל זיהוי שגיאות מקלדת) מופעלת כברירת מחדל.</p>
Fast Boot (אתחול מהיר)	<p>אפשרות זו מסוגלת לזרז את תהליך האתחול על-ידי עקיפה של כמה משלבי התאימות:</p> <ul style="list-style-type: none"> Minimal (מינימלית) — המערכת מאתחלת במהירות, אלא אם ה-BIOS עודכן, הזיכרון הוחלף או שה-POST הקודם לא הושלם. Thorough (מקיפה) — המערכת לא מדלגת על שום שלב בתהליך האתחול. Auto (אוטומטית) — מאפשרת למערכת ההפעלה לשלוט בהגדרה זו (פועלת רק כאשר מערכת ההפעלה תומכת ב-Simple Boot Flag). <p>אפשרות ברירת המחדל היא Thorough (מקיפה).</p>
Extend BIOS POST Time	<p>אפשרות זו יוצרת שהיית קדם-אתחול נוספת.</p> <ul style="list-style-type: none"> 0 seconds (0 שניות) (ברירת המחדל) 5 seconds (5 שניות) 10 seconds (10 שניות)
Full Screen Logo (לוגו במסך מלא)	<p>אפשרות זו תציג לוגו במסך מלא אם התמונה תואמת לרזולוציית המסך. האפשרות Enable Full Screen Logo (אפשר סמל במסך מלא) אינה מוגדרת כברירת מחדל.</p>
Warnings and Errors	<p>אפשרות זו גורמת להשהיית תהליך האתחול רק כאשר זוהו אזהרות או שגיאות. בחר אחת מהאפשרויות הבאות:</p> <ul style="list-style-type: none"> Prompt on Warnings and Errors - ברירת מחדל המשך בתהליך עם אזהרות המשך עם אזהרות ושגיאות

Virtualization Support (תמיכה בוירטואליזציה)

טבלה 13. Virtualization Support (תמיכה בוירטואליזציה)

אפשרות	תיאור
Virtualization	אפשרות זו קובעת אם Virtual Machine Monitor (צג מחשב וירטואלי – VMM) יכול להשתמש ביכולות חומרה נוספות המסופקות על-ידי טכנולוגיית הווירטואליזציה של Intel. <ul style="list-style-type: none"> • Enable Intel Virtualization Technology (הפעל טכנולוגיית וירטואליזציה של Intel). אפשרות זו מוגדרת כברירת מחדל.
VT for Direct I/O	מפעילה או משביתה את היכולת של Virtual Machine Monitor (VMM) לנצל את יכולות החומרה הנוספות המסופקות על-ידי טכנולוגיית הווירטואליזציה של Intel עבור קלט/פלט ישיר. <ul style="list-style-type: none"> • Enable VT for Direct I/O (הפעל VT בשביל קלט/פלט ישיר) אפשרות זו מוגדרת כברירת מחדל.

אפשרויות אלחוטיות

טבלה 14. אלחוט

אפשרות	תיאור
Wireless Device Enable	מאפשר לאפשר או לנטרל את התקנים האלחוטיים הפנימיים. האפשרויות הן: <ul style="list-style-type: none"> • WLAN/WiGig • Bluetooth כל האפשרויות מאפשרות כברירת מחדל.

Maintenance (תחזוקה)

טבלה 15. Maintenance (תחזוקה)

אפשרות	תיאור
Service Tag (תגית שירות)	הצגת תג השירות של המחשב.
Asset Tag (תג נכס)	מאפשרת לך ליצור תג נכס מערכת, אם תג כזה אינו מוגדר כבר. אפשרות זו אינה מוגדרת כברירת מחדל.
SERR Messages	שולט במנגנון הודעות SERR. אפשרות זו מוגדרת כברירת מחדל. כרטיסים גרפיים מסוימים דורשים השבתה של מנגנון הודעות SERR.
BIOS Downgrade (שדרוג לאחור של BIOS)	אפשרות לעדכן מהדורות קודמות של קושחת המערכת. <ul style="list-style-type: none"> • Allow BIOS Downgrade (אפשר שדרוג לאחור של ה-BIOS) אפשרות זו מוגדרת כברירת מחדל.
Data Wipe (מחיקת נתונים)	אפשרות למחוק נתונים באופן מאובטח מכל התקני האחסון הפנימיים. <ul style="list-style-type: none"> • Wipe on Next Boot אפשרות זו אינה מוגדרת כברירת מחדל.
BIOS Recovery (שחזור BIOS)	BIOS Recovery from Hard Drive (שחזור BIOS מכוון קשיח) - אפשרות זו מוגדרת כברירת מחדל. אפשרות לשחזר BIOS פגום באמצעות קובץ שחזור הנשמר ב-HDD או במפתח USB חיצוני.  הערה: השדה BIOS Recovery from Hard Drive חייב להיות מופעל.

טבלה 15. Maintenance (תחזוקה) (המשך)

אפשרות	תיאור
	Always Perform Integrity Check (תמיד לבצע בדיקת תקינות) - מבצע בדיקת תקינות בכל אתחול.
First Power On Date (הפעלה ראשונה בתאריך)	מאפשר לך להגדיר את תאריך הבעלות. האפשרות Set Ownership Date (הגדר תאריך בעלות) אינה מוגדרת כברירת מחדל.

System Logs (יומני מערכת)

טבלה 16. System Logs (יומני מערכת)

אפשרות	תיאור
BIOS events	אפשרות להציג ולנקות את אירועי ה-POST של הגדרת המערכת (BIOS).

תצורה מתקדמת

טבלה 17. תצורה מתקדמת

אפשרות	תיאור
ASPM	מאפשר לך להגדיר רמת ASPM. <ul style="list-style-type: none"> • Auto (אוטומטי) (ברירת מחדל) - קיימת לחיצת יד בין ההתקן לרכזת PCI Express כדי לקבוע מהו מצב ASPM הטוב ביותר שנתמך על ידי ההתקן • מושבת - ניהול צריכת חשמל של ASPM כבוי כל העת • L1 בלבד - ניהול צריכת חשמל של ASPM מוגדר לשימוש ב-L1

רזולוציית המערכת של SupportAssist

אפשרות	תיאור
Auto OS Recovery Threshold (סף) השחזור האוטומטי של מערכת ההפעלה	מאפשר לשלוט בזרם האתחול האוטומטי עבור מערכת SupportAssist. האפשרויות הן: <ul style="list-style-type: none"> • כבוי • 1 • 2 (מופעלת כברירת מחדל) • 3
SupportAssist OS Recovery (שחזור מערכת ההפעלה של SupportAssist)	מאפשרת לך לשחזר את SupportAssist OS Recovery (מופעלת כברירת מחדל)
BIOSConnect	מפעיל או משבית את מערכת ההפעלה של שירות הענן עם העדר שחזור מערכת ההפעלה מקומית (מופעל - כברירת מחדל).

עדכון ה-BIOS

עדכון ה-BIOS ב-Windows

אודות משימה זו

התראה אם BitLocker אינו מושהה לפני עדכון ה-BIOS, בפעם הבאה שתאתחל את המערכת היא לא תזהה את מפתח ה-BitLocker. בשלב זה תתבקש להזין את מפתח השחזור כדי להמשיך, והמערכת תמשיך לבקש מפתח זה בכל אתחול. אם מפתח השחזור אינו ידוע הדבר עשוי להוביל לאובדן נתונים או להתקנה מחדש לא נחוצה של מערכת ההפעלה. לקבלת מידע נוסף בנושא זה, עיין במאמר Knowledge: <https://www.dell.com/support/article/sln153694>

שליבים

1. עבור אל www.dell.com/support.
 2. לחץ על **תמיכה במוצר**. בתיבה **חפש תמיכה**, הזן את תגית השירות של המחשב שלך, ולאחר מכן לחץ על **חפש**.
 3. לחץ על **Drivers & Downloads**. הרחב את **חפש מנהלי התקנים**.
 4. בחר את מערכת ההפעלה המותקנת במחשב.
 5. ברשימה הנפתחת **קטגוריות**, בחר ב-**BIOS**.
 6. בחר בגרסת ה-BIOS העדכנית ביותר ולחץ על **הורד** כדי להוריד את קובץ ה-BIOS עבור המחשב שלך.
 7. בסיום ההורדה, נווט אל התיקייה שבה שמרת את קובץ עדכון ה-BIOS.
 8. לחץ לחיצה כפולה על הסמל של קובץ עדכון ה-BIOS ופעל על פי ההוראות שבמסך.
- למידע נוסף, עיין במאמר 000124211 בכתובת www.dell.com/support.

עדכון ה-BIOS ב-Linux ו-Ubuntu

כדי לעדכן את ה-BIOS של המערכת במחשב שמותקנות בו Linux או Ubuntu, עיין במאמר Knowledge Base 000131486 בכתובת www.dell.com/support.

עדכון ה-BIOS באמצעות כונן USB ב-Windows

אודות משימה זו

התראה אם BitLocker אינו מושהה לפני עדכון ה-BIOS, בפעם הבאה שתאתחל את המערכת היא לא תזהה את מפתח ה-BitLocker. בשלב זה תתבקש להזין את מפתח השחזור כדי להמשיך, והמערכת תמשיך לבקש מפתח זה בכל אתחול. אם מפתח השחזור אינו ידוע הדבר עשוי להוביל לאובדן נתונים או להתקנה מחדש לא נחוצה של מערכת ההפעלה. לקבלת מידע נוסף בנושא זה, עיין במאמר Knowledge Base: <https://www.dell.com/support/article/sln153694>

שליבים

1. בצע את ההליך משלב 1 עד שלב 6 בסעיף **עדכון ה-BIOS ב-Windows** כדי להוריד את קובץ תוכנית ההגדרה המעודכן ביותר של ה-BIOS.
2. צור כונן USB ניתן לאתחול. לקבלת מידע נוסף, עיין במאמר Knowledge Base 000145519 בכתובת www.dell.com/support.
3. העתק את קובץ תוכנית הגדרת ה-BIOS לכונן ה-USB הניתן לאתחול.
4. חבר את כונן ה-USB הניתן לאתחול למחשב שזקוק לעדכון ה-BIOS.
5. הפעל מחדש את המחשב ולחץ על **F12**.
6. בחר בכונן ה-USB **בתפריט האתחול החד-פעמי**.
7. הקלד את שם הקובץ של תוכנית הגדרת ה-BIOS ולחץ על **הזן תוכנית העזר לעדכון ה-BIOS תופיע**.
8. פעל לפי ההוראות על המסך כדי להשלים את עדכון ה-BIOS.

עדכון ה-BIOS מתפריט האתחול החד-פעמי F12

עדכון ה-BIOS של המערכת שלך באמצעות קובץ .exe. שהועתק להתקן אחסון USB FAT32 ואתחול מתפריט האתחול החד פעמי F12.

אודות משימה זו

התראה אם BitLocker אינו מושהה לפני עדכון ה-BIOS, בפעם הבאה שתאתחל את המערכת היא לא תזהה את מפתח ה-BitLocker. בשלב זה תתבקש להזין את מפתח השחזור כדי להמשיך, והמערכת תמשיך לבקש מפתח זה בכל אתחול. אם מפתח השחזור אינו ידוע הדבר עשוי להוביל לאובדן נתונים או להתקנה מחדש לא נחוצה של מערכת ההפעלה. לקבלת מידע נוסף בנושא זה, עיין במאמר Knowledge Base: <https://www.dell.com/support/article/sln153694>

עדכון BIOS

באפשרותך להפעיל את קובץ עדכון ה-BIOS מ-Windows באמצעות כונן אחסון USB הניתן לאתחול, ותוכל גם לעדכן את ה-BIOS באמצעות תפריט האתחול החד-פעמי F12 במחשב.

מרבית המחשבים מתוצרת Dell שנבנו לאחר 2012 מצוידים ביכולת זו ותוכל לאשר זאת על-ידי אתחול המחשב לתפריט האתחול החד פעמי F12 כדי לראות אם האפשרות עדכון ה-BIOS רשומה כאפשרות אתחול עבור המחשב שלך. אם אפשרות זו מופיעה ברשימה, ה-BIOS תומך באפשרות אתחול BIOS זו.

הערה רק מחשבים הכוללים את האפשרות עדכון ה-BIOS בתפריט האתחול החד פעמי F12 יכולים להשתמש בפונקציה זו.

עדכון מתוך תפריט האתחול החד-פעמי

כדי לעדכן את ה-BIOS מתפריט האתחול החד-פעמי F12, אתה זקוק לפריטים הבאים:

- כונן אחסון USB מפורמט למערכת קבצים מסוג FAT32 (הכונן אינו צריך להיות ניתן לאתחול)
- קובץ הפעלת ה-BIOS שהורדת מאתר התמיכה של Dell ואשר הועתק לספריית השורש של כונן ה-USB
- מתאם ז"ח המחובר למחשב
- סוללת מחשב פועלת לעדכון ה-BIOS

בצע את השלבים הבאים כדי לבצע את תהליך עדכון ה-BIOS מזיכרון ההבזק מתוך תפריט ה-F12:

התראה אל תכבה את המחשב במהלך תהליך עדכון ה-BIOS. ייתכן שהמחשב לא יאותחל אם תכבה אותו.

שלבים

1. ממצב כבוי, הכנס את כונן ה-USB שאליו העתקת את קובץ העדכון ליציאת ה-USB של המחשב.
2. הפעל את המחשב ולחץ על F12 כדי לגשת לתפריט האתחול החד-פעמי, סמן את האפשרות עדכון BIOS באמצעות העכבר או מקשי החצים למעלה ולמטה, ולאחר מכן הקש על Enter.
מוצג התפריט flash BIOS.
3. לחץ על **Flash מהקובץ**.
4. בחר התקן USB חיצוני.
5. בחר את הקובץ ולחץ פעמיים על קובץ היעד לעדכון, ולאחר מכן הקש על **Submit**.
6. לחץ על **עדכון ה-BIOS**. המחשב יופעל מחדש כדי לעדכן את ה-BIOS.
7. המחשב יופעל מחדש לאחר השלמת עדכון ה-BIOS.

סימת המערכת והגדרה

טבלה 18. סימת המערכת והגדרה

סוג הסימה	תיאור
סימת מערכת	סימה שעליך להזין כדי להתחבר למערכת.
סימת הגדרה	סימה שעליך להזין כדי לגשת אל הגדרות ה-BIOS של המחשב ולשנות אותן.

באפשרותך ליצור סימת מערכת וסימת הגדרה כדי לאבטח את המחשב.

התראה תכונות הסימה מספקות רמה בסיסית של אבטחה לנתונים שבמחשב.

התראה כל אחד יכול לגשת לנתונים המאוחסנים במחשב כאשר המחשב אינו נעול ונמצא ללא השגחה.

הערה התכונה 'סימת המערכת והגדרה' מושבתת.

הקצאת סימת הגדרת מערכת

תנאים מוקדמים

באפשרותך להקצות **System or Admin Password** (סימת מערכת או סימת מנהל מערכת) חדשה רק כאשר הסטטוס נמצא במצב **Not Set** (לא מוגדר).

אודות משימה זו

כדי להיכנס להגדרת המערכת, הקש על F12 מיד לאחר הפעלה או אתחול.

שליבים

1. במסך **BIOS המערכת** או **הגדרת המערכת**, בחר **אבטחה** והקש Enter. המסך **אבטחה** יוצג.
2. בחר באפשרות **System/Admin Password** וצור סיסמה בשדה **הזן את הסיסמה החדשה**. היעזר בהנחיות הבאות כדי להקצות את סיסמת המערכת:
 - סיסמה יכולה להכיל 32 תווים לכל היותר.
 - לפחות תו מיוחד אחד: ! " # \$ % & ' () * + , - . / : ; < = > ? [\] ^ _ ` { | } ~
 - מספרים מ-0 עד 9.
 - אותיות רישיות מ-A עד Z.
 - אותיות קטנות מ-a עד z.
3. הקלד את סיסמת המערכת שהזנת קודם לכן בשדה **Confirm new password** (אשר סיסמה חדשה) ולחץ על **OK** (אישור).
4. הקש על Esc ושמור את השינויים בהתאם להנחיה בהודעה המוקפצת.
5. הקש על Y כדי לשמור את השינויים. כעת המחשב יפעל מחדש.

מחיקה או שינוי של סיסמת מערכת וסימת הגדרה קיימת

תנאים מוקדמים

ודא שנעילת **סטטוס הסיסמה** מבוטלת (בהגדרת המערכת) לפני שתנסה למחוק או לשנות את סיסמת המערכת ואת סיסמת ההגדרה. לא ניתן למחוק או לשנות סיסמת מערכת או סיסמת הגדרה קיימות כאשר **סטטוס הסיסמה** נעול.

אודות משימה זו

כדי להיכנס להגדרת המערכת הקש על F12 מיד לאחר הפעלה או אתחול.

שליבים

1. במסך **BIOS מערכת** או **הגדרת מערכת**, בחר **אבטחת מערכת** והקש Enter. המסך **אבטחת מערכת** יוצג.
 2. במסך **System Security (אבטחת מערכת)**, ודא ש**מצב הסיסמה אינו נעול**.
 3. בחר **סיסמת מערכת**, עדכן או מחק את סיסמת המערכת הקיימת והקש Enter או Tab.
 4. בחר **סיסמת הגדרה**, עדכן או מחק את סיסמת ההגדרה הקיימת והקש Enter או Tab.
- הערה** אם אתה משנה את סיסמת המערכת ו/או סיסמת ההגדרה, הזן מחדש את הסיסמה החדשה כשתופיע ההנחיה. אם אתה מוחק את סיסמת המערכת ו/או סיסמת ההגדרה, אשר את המחיקה כשתופיע ההנחיה.
5. הקש על Esc ותופיע הודעה שתנחה אותך לשמור את השינויים.
 6. הקש Y כדי לשמור את השינויים ולצאת מהגדרת המערכת. כעת המחשב יפעל מחדש.

ניקוי סיסמאות המערכת וה-BIOS (הגדרת המערכת)

אודות משימה זו

כדי נקות את סיסמאות המערכת וה-BIOS, פנה לתמיכה הטכנית של Dell כמתואר בכתובת www.dell.com/contactdell. **הערה** לקבלת מידע בנושא איפוס סיסמאות של Windows או יישום כלשהו, עיין בתיעוד המצורף ל-Windows או ליישום.

פתרון בעיות

אבחון של בדיקת ביצועי מערכת לפני אתחול של Dell SupportAssist

אודות משימה זו

תוכנית האבחון SupportAssist (הידועה גם כ'אבחון מערכת') מבצעת בדיקה מקיפה של החומרה. תוכנית האבחון של בדיקת ביצועי מערכת לפני אתחול של Dell SupportAssist מובנית ב-BIOS ומופעלת על ידו כהליך פנימי. תוכנית אבחון המערכת המובנית מספקת מערך אפשרויות עבור קבוצות התקנים או התקנים מסוימים המאפשר לך:

- להפעיל בדיקות אוטומטית או במצב אינטראקטיבי
 - לחזור על בדיקות
 - להציג או לשמור תוצאות בדיקות
 - להפעיל בדיקות מקיפות כדי לשלב אפשרויות בדיקה נוספות שיספקו מידע נוסף אודות ההתקנים שכשלו
 - להציג הודעות מצב שמדווחות אם בדיקות הושלמו בהצלחה
 - להציג הודעות שגיאה שמדווחות על בעיות שזוהו במהלך הבדיקה
- הערה** מספר בדיקות של התקנים מסוימים מחייבות אינטראקציה מצד המשתמש. הקפד להימצא בקרבת מסוף המחשב כאשר בדיקות האבחון מתבצעות. 

לקבלת מידע נוסף, ראה <https://www.dell.com/support/kbdoc/000180971>.

הפעלת בדיקת ביצועי מערכת לפני אתחול של SupportAssist

שלבים

1. הפעל את המחשב.
2. במהלך אתחול המחשב, הקש על מקש F12 כשמופיע הסמל של Dell.
3. במסך של תפריט האתחול בחר באפשרות **Diagnostics (אבחון)**.
4. לחץ על החץ בפינה השמאלית התחתונה.
5. הדף הראשי של תוכנית האבחון מוצג.
6. לחץ על החץ בפינה הימנית התחתונה כדי לעבור לרשימה בדף הפריטים שזוהו מופיעים ברשימה.
7. כדי להפעיל בדיקת אבחון בהתקן ספציפי, לחץ על Esc ולחץ על **Yes (כן)** כדי לעצור את בדיקת האבחון.
8. בחר את ההתקן בחלונית השמאלית ולחץ על **Run Tests (הפעל בדיקות)**.
9. אם קיימות בעיות, קודי השגיאה מוצגים.
10. רשום לפניך את קוד השגיאה ואת מספר האימות ופנה אל Dell.

התנהגות נורית אבחון

טבלה 19. התנהגות נורית אבחון

הצעת פתרון	תיאור הבעיה	תבנית הבהוב	
		לכן	כתום
הפעל את הכלי Dell Support Assist/Dell Diagnostics.	כשל הבזק SPI בלתי הפיך	2	1
הפעל את הכלי Dell Support Assist/Dell Diagnostics.	כשל CPU	1	2

הצעת פתרון	תיאור הבעיה	תבנית הבהוב	
		לבן	כתום
<ul style="list-style-type: none"> אם הבעיה נמשכת, החלף את לוח המערכת. 			
<ul style="list-style-type: none"> עדכן את ה-BIOS לגרסה העדכנית ביותר אם הבעיה נמשכת, החלף את לוח המערכת. 	<ul style="list-style-type: none"> כשל בלוח המערכת (כולל כשל BIOS או שגיאת ROM) 	2	2
<ul style="list-style-type: none"> ודא שמודול הזיכרון מותקן כהלכה. אם הבעיה נמשכת, החלף את מודול הזיכרון. 	<ul style="list-style-type: none"> לא זוהה זיכרון/ RAM 	3	2
<ul style="list-style-type: none"> אתחל את מודול הזיכרון. אם הבעיה נמשכת, החלף את מודול הזיכרון. 	<ul style="list-style-type: none"> כשל זיכרון/ RAM 	4	2
<ul style="list-style-type: none"> אתחל את מודול הזיכרון. אם הבעיה נמשכת, החלף את מודול הזיכרון. 	<ul style="list-style-type: none"> הותקן זיכרון לא תקין 	5	2
<ul style="list-style-type: none"> עדכן את ה-BIOS לגרסה העדכנית ביותר אם הבעיה נמשכת, החלף את לוח המערכת. 	<ul style="list-style-type: none"> שגיאה בערכת שבבים/לוח מערכת/כשל בשעון/כשל בשער A20/כשל Super I/O/כשל בבקר מקלדת 	6	2
<ul style="list-style-type: none"> אתחל את חיבור סוללת ה-CMOS. אם הבעיה נמשכת, החלף את סוללת ה-RTS. 	<ul style="list-style-type: none"> כשל בסוללת CMOS 	1	3
<ul style="list-style-type: none"> החזר את לוח המערכת למקומו. 	<ul style="list-style-type: none"> כשל ב-PCI או בכרטיס מסך/שבב 	2	3
<ul style="list-style-type: none"> עדכן את ה-BIOS לגרסה העדכנית ביותר אם הבעיה נמשכת, החלף את לוח המערכת. 	<ul style="list-style-type: none"> לא נמצאה תמונת שחזור של ה-BIOS 	3	3
<ul style="list-style-type: none"> עדכן את ה-BIOS לגרסה העדכנית ביותר אם הבעיה נמשכת, החלף את לוח המערכת. 	<ul style="list-style-type: none"> נמצאה תמונת שחזור של ה-BIOS, אך היא פגומה 	4	3
<ul style="list-style-type: none"> EC נתקל בכשל ברצף אספקת החשמל. אם הבעיה נמשכת, החלף את לוח המערכת. 	<ul style="list-style-type: none"> כשל במסילת אספקת החשמל 	5	3
<ul style="list-style-type: none"> פגם ב-Flash אותר על-ידי SBIOS אם הבעיה נמשכת, החלף את לוח המערכת. 	<ul style="list-style-type: none"> פגם ב-Flash של SBIOS 	6	3
<ul style="list-style-type: none"> תום הזמן הקצוב להמתנה לתשובה של ME להודעת HECI אם הבעיה נמשכת, החלף את לוח המערכת. 	<ul style="list-style-type: none"> שגיאת Intel ME (מנוע ניהול) 	7	3
<ul style="list-style-type: none"> הפעל את PSU BIST אם בדיקת BIST הסתיימה בהצלחה אך הבעיה נמשכת, 	<ul style="list-style-type: none"> בעיה בחיבור כבל החשמל של ה-CPU 	2	4

הצעת פתרון	תיאור הבעיה	תבנית הבהוב	
		לבן	כתום
Dell Support Assist הכלי .Assist/Dell Diagnostics			

שחזור מערכת ההפעלה

כאשר המחשב לא מצליח לאתחל למערכת ההפעלה גם לאחר מספר ניסיונות, הכלי Dell SupportAssist OS Recovery יופעל אוטומטית. Dell SupportAssist OS Recovery הוא כלי עצמאי שמוקדן מראש בכל מחשבי Dell שמצוידים במערכת ההפעלה Windows. הוא כולל כלים לאבחון ופתרון בעיות שעלולות לקרות לפני שהמחשב מאתחל למערכת ההפעלה. הוא מאפשר אבחון של בעיות חומרה, תיקון המחשב, גיבוי הקבצים או שחזור המחשב למצב הגדרות יצרן.

באפשרותך גם להוריד אותו מאתר התמיכה של Dell כדי לפתור בעיות ולתקן את המחשב, במקרה של כשל באתחול למערכת ההפעלה הראשית עקב כשלים בתוכנה או בחומרה.

לקבלת מידע נוסף על הכלי Dell SupportAssist OS Recovery, עיין ב-Dell SupportAssist OS Recovery User's Guide (המדריך למשתמש ב-Dell SupportAssist OS Recovery) בכתובת www.dell.com/serviceabilitytools. לחץ על **SupportAssist** ולאחר מכן לחץ על **SupportAssist OS Recovery**.

איפוס Real-Time Clock (RTC) (איפוס RTC)

פונקציית איפוס ה-RTC (Real Time Clock) (שעון זמן אמת) מאפשרת לך או לטכנאי השירות לשחזר מערכות של Dell ממצבי ללא POST/ללא אספקת חשמל/ללא אתחול. השימוש בפעולת איפוס ה-RTC בדור הקודם שמופעלת באמצעות מגשר הופסק בדגמים אלה.

הפעל את איפוס ה-RTC כאשר המערכת כבויה ומחוברת למתח AC. לחץ לחיצה ארוכה על לחצן ההפעלה למשך שלושים (30) שניות.

. איפוס ה-RTC של המערכת מתרחש לאחר שחרור לחצן ההפעלה.

אפשרויות שחזור ומדיית גיבוי

מומלץ ליצור כונן שחזור כדי לפתור ולתקן בעיות שעלולות להתרחש ב-Dell Windows. מציעה מספר אפשרויות לשחזור מערכת ההפעלה Windows במחשב של Dell שברשותך. לקבלת מידע נוסף, ראה [אפשרויות שחזור ומדיית גיבוי של Dell עבור Windows](#).

כיבוי והפעלה מחדש של ה-WiFi

אודות משימה זו

אם אין למחשב גישה לאינטרנט עקב בעיית קישוריות WiFi יבוצע הליך של כיבוי והפעלה מחדש של ה-WiFi. ההליך הבא מספק הנחיות לגבי אופן ביצוע כיבוי והפעלה מחדש של ה-WiFi:

 **הערה** ישנם ספקי שירותי אינטרנט (ISP) שמספקים התקן מודם/נתב משולב.

שלבים



1. כבה את המחשב.
2. כבה את המודם.
3. כבה את הנתב האלחוטי.
4. המתן 30 שניות.
5. הפעל את הנתב האלחוטי.
6. הפעל את המודם.
7. הפעל את המחשב.

קבלת עזרה ופנייה אל Dell

משאבי עזרה עצמית

ניתן לקבל מידע על המוצרים והשירותים של Dell באמצעות משאבי העזרה העצמית המקוונים הבאים:

טבלה 20. משאבי עזרה עצמית

משאבי עזרה עצמית	מיקום משאבים
מידע על מוצרים ושירותים של Dell	www.dell.com
יישום Dell שלי	
עצות	
פנה לתמיכה	בחיפוש Windows, הקלד Contact Support, והקש Enter.
עזרה מקוונת עבור מערכת ההפעלה	www.dell.com/support/windows www.dell.com/support/linux
קבל גישה לפתרונות, כלי האבחון ומנהלי ההתקנים וההורדות המוביליפי, וקבלת מידע נוסף על המחשב באמצעות סרטונים, מדריכים ומסמכים.	מחשב Dell מזוהה באופן ייחודי על-ידי תגית שירות או קוד שירות מהיר. כדי להציג משאבי תמיכה רלוונטיים עבור מחשב ה-Dell שלך, הזן את תגית השירות או את קוד השירות המהיר בכתובת www.dell.com/support . לקבלת מידע נוסף לגבי איתור תגית השירות של המחשב שלך, ראה איתור תגית השירות במחשב .
מאמרי Knowledge Base של Dell עבור מגוון בעיות מחשב	1. עבור אל www.dell.com/support . 2. בשורת התפריטים שבחלק העליון של דף התמיכה, בחר באפשרות תמיכה < Knowledge Base . 3. בשדה החיפוש בדף ה-Knowledge Base, הקלד את מילת המפתח, הנושא או מספר הדגם ולאחר מכן לחץ או הקש על סמל החיפוש כדי להציג את המאמרים הקשורים.

פנייה אל Dell

לפנייה אל Dell בנושא מכירות, תמיכה טכנית או שירות לקוחות, ראה www.dell.com/contactdell.

הערה  הזמינות משתנה לפי הארץ/האזור והמוצר, וייתכן שחלק מהשירותים לא יהיו זמינים בארץ/באזור שלך.

הערה  אם אין ברשותך חיבור אינטרנט פעיל, תוכל למצוא פרטי יצירת קשר בחשבונית הרכישה, תעודת המשלוח, החשבון או קטלוג המוצרים של Dell.