

# OptiPlex 3280 All-In-One

## Manuale di servizio



## Messaggi di N.B., Attenzione e Avvertenza

 **N.B.:** un messaggio N.B. (Nota Bene) indica informazioni importanti che contribuiscono a migliorare l'utilizzo del prodotto.

 **ATTENZIONE:** un messaggio di **ATTENZIONE** evidenzia la possibilità che si verifichi un danno all'hardware o una perdita di dati ed indica come evitare il problema.

 **AVVERTENZA:** un messaggio di **AVVERTENZA** evidenzia un potenziale rischio di danni alla proprietà, lesioni personali o morte.











<b>Capitolo 1: Istruzioni di sicurezza.....</b>	<b>6</b>
Prima di intervenire sui componenti interni del computer.....	7
Operazioni preliminari.....	7
Protezione dalle scariche elettrostatiche (ESD).....	7
Kit di servizio ESD .....	8
Trasporto dei componenti sensibili.....	8
Dopo aver effettuato interventi sui componenti interni del computer.....	9
 <b>Capitolo 2: Rimozione e installazione dei componenti.....</b>	 <b>10</b>
Strumenti consigliati.....	10
Elenco viti.....	10
Supporto.....	12
Rimozione del supporto fisso.....	12
Installazione del supporto fisso.....	13
Rimozione del supporto articolato.....	14
Installazione del piedistallo articolato.....	16
Rimozione del piedistallo regolabile in altezza.....	17
Installazione del supporto regolabile in altezza.....	18
Copricavi (opzionale).....	19
Rimozione della copertura del cavo.....	19
Installare la copertura del cavo.....	21
Coperchio posteriore.....	22
Rimozione del coperchio posteriore.....	22
Installazione del coperchio posteriore.....	24
Disco rigido.....	25
Rimozione del disco rigido.....	25
Installazione del disco rigido.....	26
Moduli di memoria.....	26
Rimozione dei moduli di memoria.....	26
Installazione dei moduli di memoria.....	27
protezione della scheda di sistema.....	28
Rimozione della protezione della scheda di sistema.....	28
Installazione della protezione della scheda di sistema.....	29
Unità a stato solido.....	30
Rimozione dell'unità a stato solido M.2 2230.....	30
Installazione dell'unità SSD M.2 2230.....	31
Rimozione del modulo unità SSD M.2 2280/memoria Intel Optane.....	32
Installazione del modulo unità SSD M.2 2280/memoria Intel Optane.....	33
Ventola di sistema.....	34
Rimozione della ventola.....	34
Installazione della ventola.....	35
Batteria a pulsante.....	36
Rimozione della batteria a bottone.....	36
Installazione della batteria a bottone.....	37

Scheda senza fili.....	38
Rimozione della scheda wireless.....	38
Installazione della scheda wireless.....	39
Gruppo della fotocamera.....	41
Rimozione del gruppo della fotocamera.....	41
Installazione del gruppo della fotocamera.....	42
Coperchio inferiore.....	43
Rimozione del coperchio inferiore.....	43
Installazione del coperchio inferiore.....	44
Dissipatore di calore.....	45
Rimozione del dissipatore di calore .....	45
Installazione del dissipatore di calore .....	46
Processore.....	47
Rimozione del processore.....	47
Installazione del processore.....	48
Staffa di I/O posteriore.....	49
Rimozione del coperchio di I/O posteriore.....	49
Installazione della staffa di I/O posteriore.....	50
Scheda di sistema.....	52
Rimozione della scheda di sistema.....	52
Installazione della scheda di sistema.....	55
Altoparlanti.....	57
Rimozione degli altoparlanti.....	57
Installazione degli altoparlanti.....	58
Scheda del pulsante di alimentazione.....	60
Rimozione della scheda del pulsante di Accensione.....	60
Installazione della scheda del pulsante di alimentazione.....	60
Microfoni.....	61
Rimozione dei microfoni.....	61
Installazione dei microfoni.....	62
Scheda I/O laterale.....	63
Rimozione della scheda di I/O laterale.....	63
Installazione della scheda I/O laterale.....	65
Scheda audio.....	66
Rimozione della scheda audio.....	66
Installazione della scheda audio.....	67
Moduli dell'antenna.....	67
Rimozione dei moduli dell'antenna.....	67
Installazione dei moduli dell'antenna.....	70
Pannello dello schermo.....	71
Rimozione del pannello del display.....	71
Installazione del pannello del display.....	73
Intelaiatura centrale.....	75
Rimozione dell'intelaiatura centrale.....	75
Installazione dell'intelaiatura centrale.....	77
<b>Capitolo 3: Software.....</b>	<b>80</b>
Sistema operativo.....	80
Download dei driver.....	80

<b>Capitolo 4: Installazione di sistema.....</b>	<b>82</b>
Panoramica sul BIOS.....	82
Accesso al programma di installazione del BIOS.....	82
Tasti di navigazione.....	82
Boot Sequence.....	83
Opzioni di installazione del sistema.....	83
Aggiornamento del BIOS.....	90
Aggiornamento del BIOS in Windows.....	90
Aggiornamento del BIOS in ambienti Linux e Ubuntu.....	90
Aggiornamento del BIOS utilizzando l'unità USB in Windows.....	90
Aggiornamento del BIOS dal menu di avvio temporaneo F12.....	91
Password di sistema e password di installazione.....	92
Assegnazione di una password di configurazione del sistema.....	92
Eliminazione o modifica di una password di installazione e di sistema esistente.....	93
<b>Capitolo 5: Risoluzione dei problemi.....</b>	<b>94</b>
Diagnostica SupportAssist.....	94
Comportamento dei LED di diagnostica.....	94
Ripristino del sistema operativo.....	96
Aggiornamento del BIOS in Windows.....	96
Aggiornamento del BIOS utilizzando l'unità USB in Windows.....	96
Opzioni di supporti di backup e ripristino.....	97
Ciclo di alimentazione WiFi.....	97
Drenare l'energia residua (eseguire hard reset).....	97
<b>Capitolo 6: Come ottenere assistenza e contattare Dell.....</b>	<b>99</b>

# Istruzioni di sicurezza

Utilizzare le seguenti istruzioni di sicurezza per proteggere il computer da danni potenziali e per garantire la propria sicurezza personale. Salvo diversamente indicato, ogni procedura inclusa in questo documento presuppone che siano state lette le informazioni sulla sicurezza spedite assieme al computer.

-  **AVVERTENZA:** Prima di effettuare interventi sui componenti interni, leggere le informazioni sulla sicurezza fornite assieme al computer. Per maggiori informazioni sulle procedure consigliate relative alla sicurezza, consultare la home page Conformità alle normative su [www.dell.com/regulatory\\_compliance](http://www.dell.com/regulatory_compliance).
-  **AVVERTENZA:** Scollegare tutte le sorgenti di alimentazione prima di aprire il coperchio o i pannelli del computer. Dopo aver eseguito gli interventi sui componenti interni del computer, ricollocare tutti i coperchi, i pannelli e le viti prima di collegare il computer alla presa elettrica.
-  **ATTENZIONE:** Per evitare danni al computer, assicurarsi che la superficie di lavoro sia piana, asciutta e pulita.
-  **ATTENZIONE:** Per evitare danni ai componenti e alle schede, maneggiarli dai bordi ed evitare di toccare i piedini e i contatti.
-  **ATTENZIONE:** L'utente dovrà eseguire solo interventi di risoluzione dei problemi e le riparazioni nella misura autorizzata e secondo le direttive ricevute dal team dell'assistenza tecnica Dell. I danni dovuti alla manutenzione non autorizzata da Dell non sono coperti dalla garanzia. Consultare le istruzioni relative alla sicurezza fornite con il prodotto o all'indirizzo [www.dell.com/regulatory\\_compliance](http://www.dell.com/regulatory_compliance).
-  **ATTENZIONE:** Prima di toccare qualsiasi componente interno del computer, scaricare a terra l'elettricità statica del corpo toccando una superficie metallica non verniciata, ad esempio sul retro del computer. Durante il lavoro, toccare a intervalli regolari una superficie metallica non verniciata per scaricare l'eventuale elettricità statica, che potrebbe danneggiare i componenti interni.
-  **ATTENZIONE:** Per scollegare un cavo, afferrare il connettore o la linguetta di rilascio, non il cavo stesso. Per evitare danni al computer, assicurarsi che la superficie di lavoro sia piana, asciutta e pulita. Quando si scollegano i cavi, mantenerli allineati uniformemente per evitare di piegare eventuali piedini dei connettori. Quando si collegano i cavi, accertarsi che le porte e i connettori siano orientati e allineati correttamente.
-  **ATTENZIONE:** Premere ed estrarre eventuali schede installate nel lettore di schede multimediali.
-  **ATTENZIONE:** Fare attenzione quando si manipolano le batterie agli ioni di litio nei notebook. Le batterie rigonfie non devono essere utilizzate e devono essere sostituite e smaltite nel modo corretto.
-  **N.B.:** Il colore del computer e di alcuni componenti potrebbe apparire diverso da quello mostrato in questo documento.

## Argomenti:



- [Prima di intervenire sui componenti interni del computer](#)
- [Protezione dalle scariche elettrostatiche \(ESD\)](#)
- [Kit di servizio ESD](#)
- [Trasporto dei componenti sensibili](#)
- [Dopo aver effettuato interventi sui componenti interni del computer](#)

# Prima di intervenire sui componenti interni del computer

 **N.B.:** Le immagini contenute in questo documento possono differire a seconda della configurazione ordinata.

## Operazioni preliminari

### Procedura

1. Salvare e chiudere tutti i file aperti e uscire da tutte le applicazioni in esecuzione.
2. Arrestare il computer. Fare clic su **Start** >  **Alimentazione** > **Arresta il sistema**.  
 **N.B.:** Se si utilizza un sistema operativo diverso, consultare la documentazione relativa alle istruzioni sullo spegnimento del sistema operativo.
3. Scollegare il computer e tutte le periferiche collegate dalle rispettive prese elettriche.
4. Scollegare tutti i dispositivi e le periferiche di rete collegati, come tastiera, mouse e monitor, dal computer.
5. Rimuovere qualsiasi scheda flash e disco ottico dal computer, se applicabile.
6. Dopo aver scollegato il computer, tenere premuto il pulsante di alimentazione per circa 5 secondi per mettere a terra la scheda di sistema.

 **ATTENZIONE:** Collocare il computer su una superficie morbida, piana e pulita per evitare di graffiare lo schermo.

7. Collocare il computer rivolto verso il basso.

## Protezione dalle scariche elettrostatiche (ESD)

Le scariche elettrostatiche sono una delle preoccupazioni principali quando si maneggiano componenti elettronici, in particolare se molto sensibili, come le schede di espansione, i processori, i moduli di memoria DIMM e le schede di sistema. Persino la minima scarica può danneggiare i circuiti anche in modo imprevisto, ad esempio con problemi intermittenti o una minore durata del prodotto. Mentre il settore spinge per ridurre i requisiti di alimentazione a fronte di una maggiore densità, la protezione ESD interessa sempre di più.

A causa della maggiore densità dei semiconduttori utilizzati negli ultimi prodotti Dell, ora la sensibilità ai possibili danni da elettricità statica è superiore rispetto al passato. Per questo motivo, alcuni metodi precedentemente approvati per la gestione dei componenti non sono più validi.

Due tipi di protezione contro i danni da scariche elettrostatiche sono i guasti gravi e intermittenti.

- **Guasti gravi:** rappresentano circa il 20% degli errori da ESD. Il danno provoca una perdita di funzionalità del dispositivo immediata e completa. Un esempio di guasto grave è quello di una memoria DIMM che, dopo una scossa elettrostatica, genera un sintomo "No POST/No Video" emettendo un segnale acustico di memoria mancante o non funzionante.
- **Guasti intermittenti:** rappresentano circa l'80% degli errori da ESD. L'elevato tasso di errori intermittenti indica che la maggior parte dei danni che si verificano non è immediatamente riconoscibile. Il modulo DIMM riceve una scossa elettrostatica, ma il tracciato è solo indebolito e non produce sintomi osservabili nell'immediato. La traccia indebolita può impiegare settimane o mesi prima di manifestare problemi e nel frattempo può compromettere l'integrità della memoria, errori di memoria intermittenti, ecc.

Il danno più difficile da riconoscere e risolvere i problemi è l'errore intermittente.

Per prevenire danni ESD, eseguire le seguenti operazioni:

- Utilizzare un cinturino ESD cablatto completo di messa a terra. L'uso di cinturini antistatici wireless non è ammesso, poiché non forniscono protezione adeguata. Toccare lo chassis prima di maneggiarne i componenti non garantisce un'adeguata protezione alle parti più sensibili ai danni da ESD.
- Tutti questi componenti vanno maneggiati in un'area priva di elettricità statica. Se possibile, utilizzare rivestimenti antistatici da pavimento e da scrivania.
- Quando si estrae dalla confezione un componente sensibile all'elettricità statica, non rimuoverlo dall'involucro antistatico fino al momento dell'installazione. Prima di aprire la confezione antistatica, scaricare l'elettricità statica dal proprio corpo.
- Prima di trasportare un componente sensibile all'elettricità statica, riporlo in un contenitore o una confezione antistatica.

# Kit di servizio ESD

Il kit di servizio non monitorato è quello utilizzato più comunemente. Ogni kit di servizio include tre componenti principali: tappetino antistatico, cinturino da polso e cavo per l'associazione.

## Componenti del kit di servizio ESD

I componenti del kit di servizio ESD sono:

- **Tappetino antistatico:** il tappetino antistatico è disperdente ed è possibile riporvi i componenti durante le operazioni di manutenzione. Quando si utilizza un tappetino antistatico, il cinturino da polso deve essere stretto e il cavo di associazione collegato al tappetino e a un qualsiasi componente bare metal del sistema al quale si lavora. Dopodiché, è possibile rimuovere i componenti per la manutenzione dal sacchetto di protezione ESD e posizionarli direttamente sul tappetino. Gli elementi sensibili alle scariche elettrostatiche possono essere maneggiati e riposti in tutta sicurezza sul tappetino ESD, nel sistema o dentro una borsa.
- **Cinturino da polso e cavo di associazione:** il cinturino da polso e il cavo di associazione possono essere collegati direttamente al polso e all'hardware bare metal se non è necessario il tappetino ESD oppure al tappetino antistatico per proteggere l'hardware momentaneamente riposto sul tappetino. Il collegamento fisico del cinturino da polso e del cavo di associazione fra l'utente, il tappetino ESD e l'hardware è noto come "associazione". Utilizzare i kit di servizio solo con un cinturino da polso, un tappetino e un cavo di associazione. Non utilizzare mai cinturini da polso senza cavi. Tenere sempre presente che i fili interni del cinturino da polso sono soggetti a danni da normale usura e vanno controllati regolarmente con l'apposito tester per evitare accidentali danni all'hardware ESD. Si consiglia di testare il cinturino da polso e il cavo di associazione almeno una volta alla settimana.
- **Tester per cinturino da polso ESD:** i fili interni del cinturino ESD sono soggetti a usura. Quando si utilizza un kit non monitorato, è buona norma testare regolarmente il cinturino prima di ogni chiamata di servizio e, comunque, almeno una volta alla settimana. Il modo migliore per testare il cinturino da polso è utilizzare l'apposito tester. Se non si dispone di un tester per il cinturino da polso, rivolgersi alla sede regionale per richiederne uno. Per eseguire il test, collegare al tester il cavo di associazione del cinturino legato al polso e spingere il pulsante di esecuzione del test. Se il test ha esito positivo, si accende un LED verde; nel caso contrario, si accender un LED rosso.
- **Elementi di isolamento:** è fondamentale che i dispositivi sensibili alle scariche elettrostatiche, come gli alloggiamenti in plastica del dissipatore di calore, siano lontani dalle parti interne con funzione di isolamento, che spesso sono altamente cariche.
- **Ambiente operativo:** prima di implementare il kit di servizio ESD, valutare la situazione presso la sede del cliente. Ad esempio, distribuire il kit in un ambiente server è diverso dal farlo in un ambiente desktop o di un portatile. I server sono solitamente installati in rack all'interno di un data center, mentre i desktop o i portatili si trovano in genere sulle scrivanie degli uffici. Prediligere sempre un'area di lavoro ampia e piatta, priva di ingombri e sufficientemente grande da potervi riporre il kit ESD lasciando ulteriore spazio per il tipo di sistema da riparare. Inoltre, l'area di lavoro deve essere tale da non consentire scariche elettrostatiche. Prima di maneggiare i componenti hardware, controllare che i materiali isolanti presenti nell'area di lavoro, come il polistirolo e altri materiali plastici, si trovino sempre ad almeno 30 cm di distanza dalle parti sensibili.
- **Packaging ESD:** i dispositivi sensibili alle scariche elettrostatiche devono essere imballati con materiale antistatico, preferibilmente borse antistatiche. Tuttavia, il componente danneggiato deve essere sempre restituito nella stessa borsa e nello stesso imballaggio ESD del componente nuovo. La borsa ESD deve essere ripiegata e richiusa con nastro avvolto; utilizzare inoltre lo stesso materiale di imballaggio della scatola originale del componente nuovo. Al momento di rimuoverli dalla confezione, i dispositivi sensibili alle scariche elettrostatiche devono essere riposti solo su superfici di lavoro protette dalle scariche ESD e mai sopra la borsa, che è protetta solo all'interno. Questi elementi possono essere maneggiati e riposti solo sul tappetino ESD, nel sistema o dentro una borsa antistatica.
- **Trasporto dei componenti sensibili:** quando si trasportano componenti sensibili alle scariche elettrostatiche, ad esempio le parti di ricambio o componenti da restituire a Dell, per la sicurezza del trasporto è fondamentale riporli all'interno di sacchetti antistatici.

## Riepilogo della protezione ESD

Durante la manutenzione dei prodotti Dell, si consiglia che i tecnici dell'assistenza sul campo utilizzino sempre la normale protezione ESD cablata con cinturino per la messa a terra e il tappetino antistatico protettivo. Inoltre, durante la manutenzione per i tecnici è fondamentale mantenere i componenti sensibili separati da tutte le parti dell'isolamento e utilizzare sacchetti antistatici per il trasporto dei componenti sensibili.

## Trasporto dei componenti sensibili

Quando si trasportano componenti sensibili alle scariche elettrostatiche, ad esempio le parti di ricambio o componenti da restituire a Dell, per la sicurezza del trasporto è fondamentale riporli all'interno di sacchetti antistatici.



## Sollevamento delle apparecchiature

Rispettare le seguenti linee guida nel sollevare le apparecchiature pesanti:

 **ATTENZIONE: Non sollevare pesi superiori ai 20 kg. Chiedere sempre l'aiuto necessario oppure utilizzare un dispositivo di sollevamento meccanico.**

1. Ottenere in condizioni di stabilità. Per una buona stabilità, mantenere i piedi distanziati l'uno dall'altro, con le punte rivolte all'esterno.
2. Contrarre i muscoli addominali. Gli addominali supportano la spina dorsale nell'eseguire il sollevamento, controbilanciando la forza del carico.
3. Sollevarsi facendo leva sulle gambe, anziché sulla schiena.
4. Mantenere il carico vicino. Più sarà vicino alla schiena, meno la solleciterà.
5. Mantenere la schiena dritta, sia nel sollevare che nel riporre a terra il carico. Non aggiungere il peso del corpo al carico. Evitare la torsione del corpo e della schiena.
6. Per riporre a terra il carico, ripetere gli stessi accorgimenti.

## Dopo aver effettuato interventi sui componenti interni del computer

### Informazioni su questa attività

 **ATTENZIONE: Lasciare viti sparse o allentate all'interno del computer potrebbe danneggiarlo gravemente.**

### Procedura

1. Ricollocare tutte le viti e accertarsi che non rimangano viti sparse all'interno del computer.
2. Collegare eventuali periferiche, cavi o dispositivi esterni rimossi prima di aver iniziato gli interventi sul computer.
3. Ricollocare eventuali schede multimediali, dischi e qualsiasi altra parte rimossa prima di aver iniziato gli interventi sul computer.
4. Collegare il computer e tutte le periferiche collegate alle rispettive prese elettriche.
5. Accendere il computer.

# Rimozione e installazione dei componenti

**i** **N.B.:** Le immagini contenute in questo documento possono differire a seconda della configurazione ordinata.

## Argomenti:

- Strumenti consigliati
- Elenco viti
- Supporto
- Copricavi (opzionale)
- Coperchio posteriore
- Disco rigido
- Moduli di memoria
- protezione della scheda di sistema
- Unità a stato solido
- Ventola di sistema
- Batteria a pulsante
- Scheda senza fili
- Gruppo della fotocamera
- Coperchio inferiore
- Dissipatore di calore
- Processore
- Staffa di I/O posteriore
- Scheda di sistema
- Altoparlanti
- Scheda del pulsante di alimentazione
- Microfoni
- Scheda I/O laterale
- Scheda audio
- Moduli dell'antenna
- Pannello dello schermo
- Intelaiatura centrale

## Strumenti consigliati

Le procedure in questo documento potrebbero richiedere i seguenti strumenti:

- Cacciavite a croce n. 1
- Graffietto in plastica

## Elenco viti

**i** **N.B.:** Durante la rimozione delle viti da un componente, si consiglia di prendere nota del tipo e del numero di viti, per poi posizionarle in una scatola apposita. Ciò assicura che vengano usati numeri e tipi di viti corretti una volta sostituito il componente.





**i** **N.B.:** Alcuni sistemi hanno superfici magnetiche. Assicurarsi che le viti non rimangano attaccate a tali superfici durante la sostituzione di un componente.

**i** **N.B.:** Il colore della vite può variare in base alla configurazione ordinata.

**Tabella 1. Elenco delle viti di OptiPlex 3280 All-In-One**

Componente	Tipo di vite	Quantità	Immagine della vite
Copricavi (opzionale)	M3x9	1	
protezione della scheda di sistema	M3x5	5	
Coperchio inferiore	M3x5	4	
SSD M.2 2230	M2x2.5	1	
SSD M.2 2280/memoria Intel Optane	M2x2.5	1	
Ventola di sistema	M3x5	3	
Protezione della scheda wireless	M2x2.5	2	
Scheda senza fili	M2x2.5	1	
Gruppo della fotocamera	M3x5	2	
Sportello della fotocamera	M3x5	2	
Dissipatore di calore (UMA)	Viti di fissaggio	5	
Staffa di I/O posteriore	M3x5	4	
Scheda di sistema	M3x5	7	
Altoparlanti	M3 4+7.1xZN	4	
Scheda del pulsante di alimentazione	M3x5	1	
Microfoni	M2x2.5	2	
Protezione della scheda di I/O laterale	M3x5	2	
Scheda I/O laterale	M2.5x3.5	2	

**Tabella 1. Elenco delle viti di OptiPlex 3280 All-In-One (continua)**

Componente	Tipo di vite	Quantità	Immagine della vite
Antenne	M2x2.5	2	
Pannello del display	M3x5	8	
Intelaiatura centrale	M3x5	11	
Scheda audio	M3x5	1	

## Supporto

### Rimozione del supporto fisso

#### Prerequisiti

1. Seguire le procedure descritte in [Prima di effettuare interventi sui componenti interni del computer](#).

 **N.B.:** Durante la manutenzione del sistema, collocarlo su una superficie elevata, pulita e piana. Dell consiglia di rimuovere il supporto per evitare danni accidentali al display del sistema durante la manutenzione.

#### Informazioni su questa attività

La seguente figura indica la rappresentazione visiva della procedura di rimozione del supporto fisso.

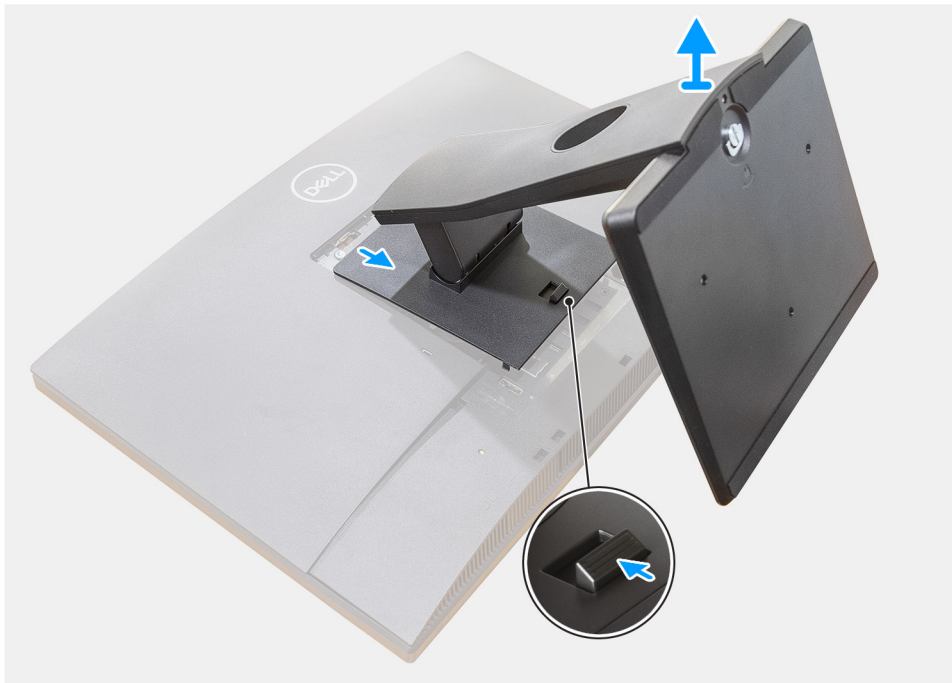

#### **Procedura**

1. Premere e far scorrere il pulsante di sblocco verso l'alto.
2. Tenere il pulsante nella posizione di rilascio e tirare il supporto verso l'alto.
3. Far scorrere il supporto verso il basso per sollevarlo dal coperchio posteriore.

## **Installazione del supporto fisso**

#### **Prerequisiti**

Se si sta sostituendo un componente, rimuovere il quello esistente prima di eseguire la procedura di installazione.

#### **Informazioni su questa attività**

La seguente figura fornisce una rappresentazione visiva della procedura di installazione del supporto fisso.

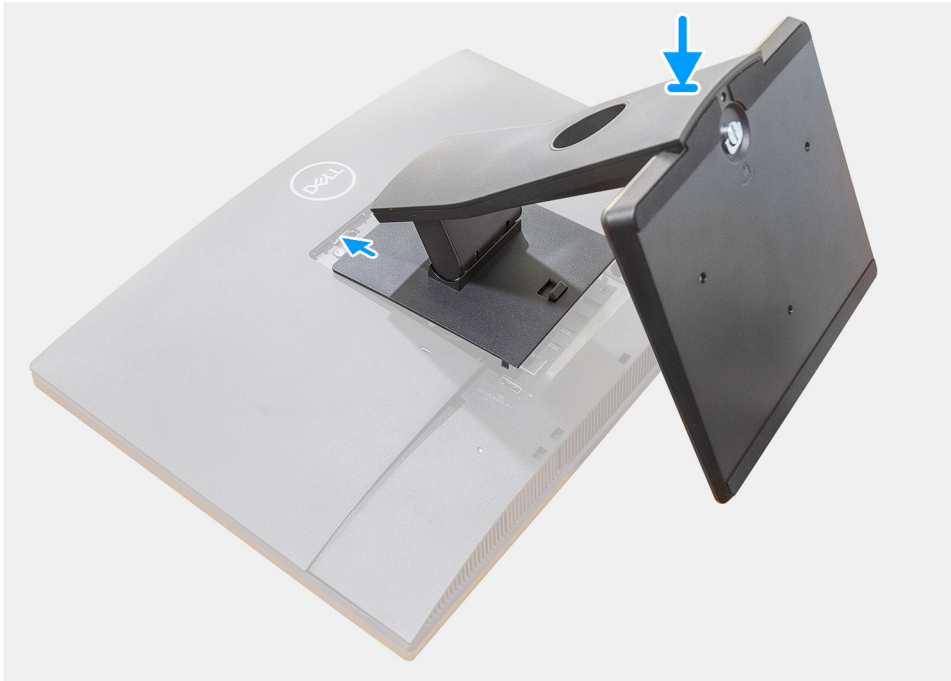

#### Procedura

1. Allineare le linguette del piedistallo con gli slot sul coperchio posteriore.
2. Agganciare il piedistallo finché non scatta in posizione.

#### Fasi successive

1. Seguire le procedure descritte in [Dopo aver effettuato gli interventi sui componenti interni del computer](#).

## Rimozione del supporto articolato

#### Prerequisiti

1. Seguire le procedure descritte in [Prima di effettuare interventi sui componenti interni del computer](#).

**ATTENZIONE:** Durante la manutenzione del sistema, collocarlo su una superficie elevata, pulita e piana. Dell consiglia di rimuovere il supporto per evitare danni accidentali al display del sistema durante la manutenzione.

#### Informazioni su questa attività

La seguente immagine indica il supporto articolato e fornisce una rappresentazione visiva della procedura di rimozione.

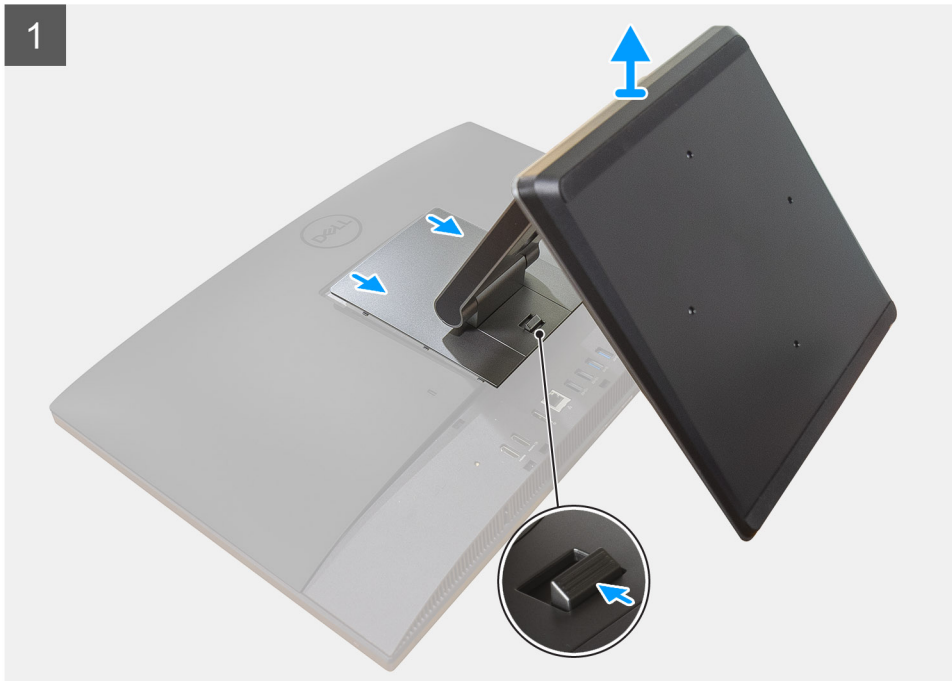

### Procedura

1. Premere e far scorrere il pulsante di sblocco verso l'alto.

2. Tenere il pulsante nella posizione di rilascio e tirare il supporto verso l'alto.
3. Far scorrere il supporto verso il basso per sollevarlo dal coperchio posteriore.
4. Sollevare i piedini in gomma dal coperchio inferiore ed estrarlo.

## Installazione del piedistallo articolato

### Prerequisiti

Se si sta sostituendo un componente, rimuovere il quello esistente prima di eseguire la procedura di installazione.

### Informazioni su questa attività

La seguente immagine indica il supporto articolato e fornisce una rappresentazione visiva della procedura di installazione.





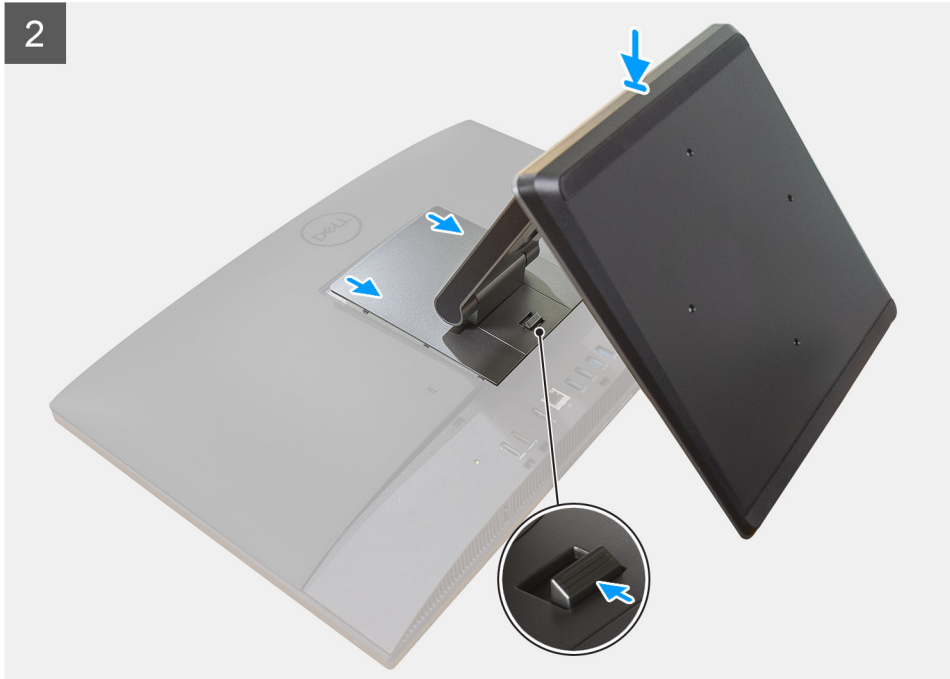

### Procedura

1. Allineare i piedini in gomma agli slot sul coperchio inferiore e fissarlo saldamente in posizione.
2. Allineare le linguette del piedistallo con gli slot sul coperchio posteriore.
3. Agganciare il piedistallo finché non scatta in posizione.

### Fasi successive

1. Seguire le procedure descritte in [Dopo aver effettuato gli interventi sui componenti interni del computer](#).

## Rimozione del piedistallo regolabile in altezza

### Prerequisiti

 **N.B.:** Seguire la stessa procedura per rimuovere il piedistallo regolabile in altezza con l'unità disco ottico.

1. Seguire le procedure descritte in [Prima di effettuare interventi sui componenti interni del computer](#).

 **ATTENZIONE:** Durante la manutenzione del sistema, collocarlo su una superficie elevata, pulita e piana. Dell consiglia di rimuovere il supporto per evitare danni accidentali al display del sistema durante la manutenzione.

### Informazioni su questa attività

La seguente figura fornisce una rappresentazione visiva della procedura di rimozione del supporto regolabile in altezza.

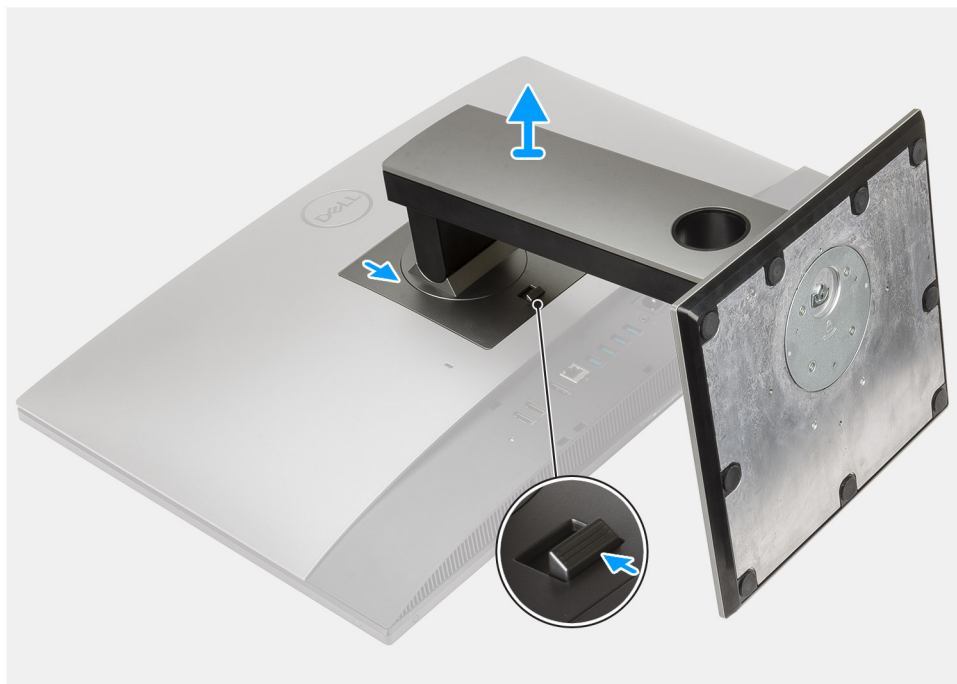

### Procedura

1. Premere e far scorrere il pulsante di sblocco verso l'alto.
2. Tenere il pulsante nella posizione di rilascio e tirare il supporto verso l'alto.
3. Far scorrere il supporto verso il basso per sollevarlo dal coperchio posteriore.

## Installazione del supporto regolabile in altezza

### Prerequisiti

Se si sta sostituendo un componente, rimuovere il quello esistente prima di eseguire la procedura di installazione.

 **N.B.:** Seguire la stessa procedura per installare il supporto regolabile in altezza con unità disco ottico.

### Informazioni su questa attività

La seguente figura fornisce una rappresentazione visiva della procedura di installazione del supporto regolabile in altezza.



#### Procedura

1. Allineare le linguette del piedistallo con gli slot sul coperchio posteriore.
2. Agganciare il piedistallo finché non scatta in posizione.

#### Fasi successive

1. Seguire le procedure descritte in [Dopo aver effettuato gli interventi sui componenti interni del computer](#).

## Copricavi (opzionale)

### Rimozione della copertura del cavo

#### Prerequisiti

1. Seguire le procedure descritte in [Prima di effettuare interventi sui componenti interni del computer](#).

**ATTENZIONE:** Durante la manutenzione del sistema, collocarlo su una superficie elevata, pulita e piana. Si consiglia di rimuovere il supporto per evitare danni accidentali al display del sistema durante la manutenzione.

2. Rimuovere il [pedistallo](#).

#### Informazioni su questa attività

La seguente figura fornisce una rappresentazione visiva della procedura di rimozione del copricavo.



1x  
M3x9

1

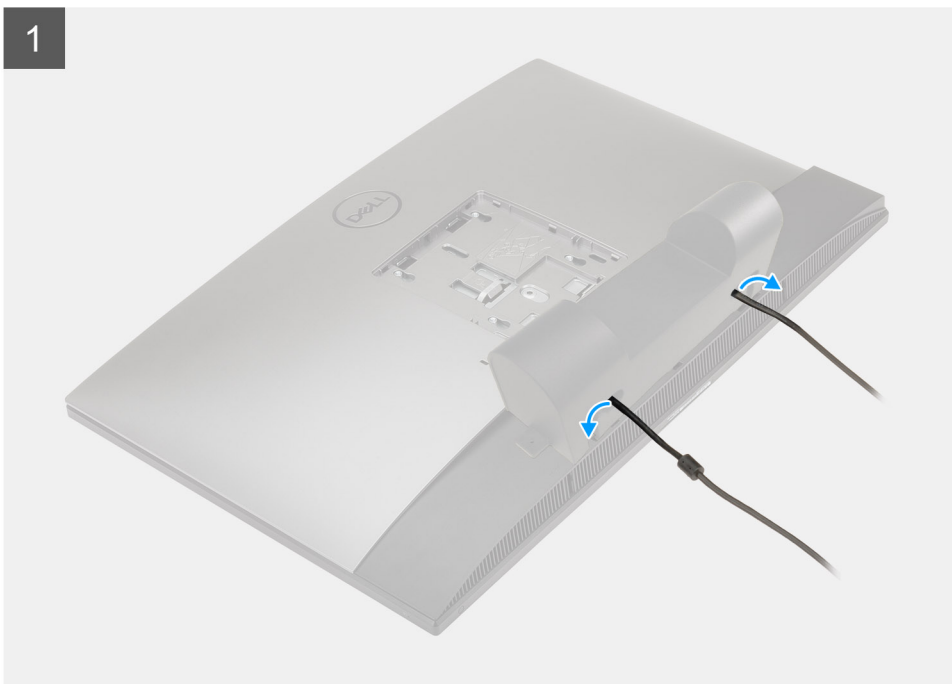

2



#### Procedura

1. Disinestrare il cavo di alimentazione dagli slot sul copricavo.
2. Ricollocare la vite (M3x9) per fissare il copricavo al coperchio inferiore.
3. Sollevare il copricavo dalla cornice inferiore.

## Installare la copertura del cavo

### Prerequisiti

Se si sta sostituendo un componente, rimuovere il quello esistente prima di eseguire la procedura di installazione.

### Informazioni su questa attività

La seguente figura fornisce una rappresentazione visiva della procedura di installazione del copricavo.



**1x**  
M3x9

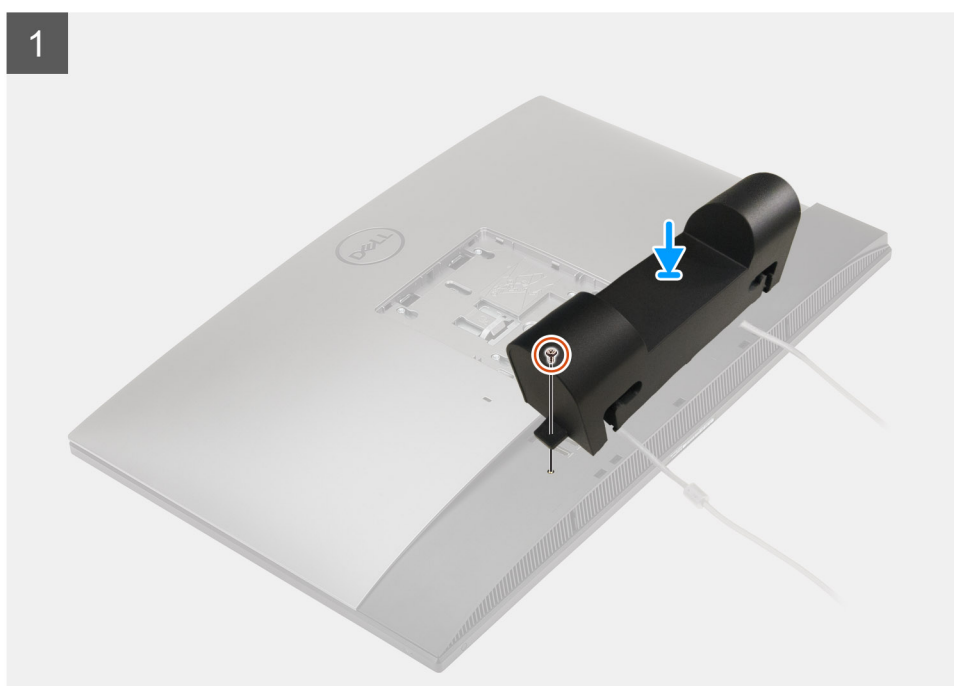

2

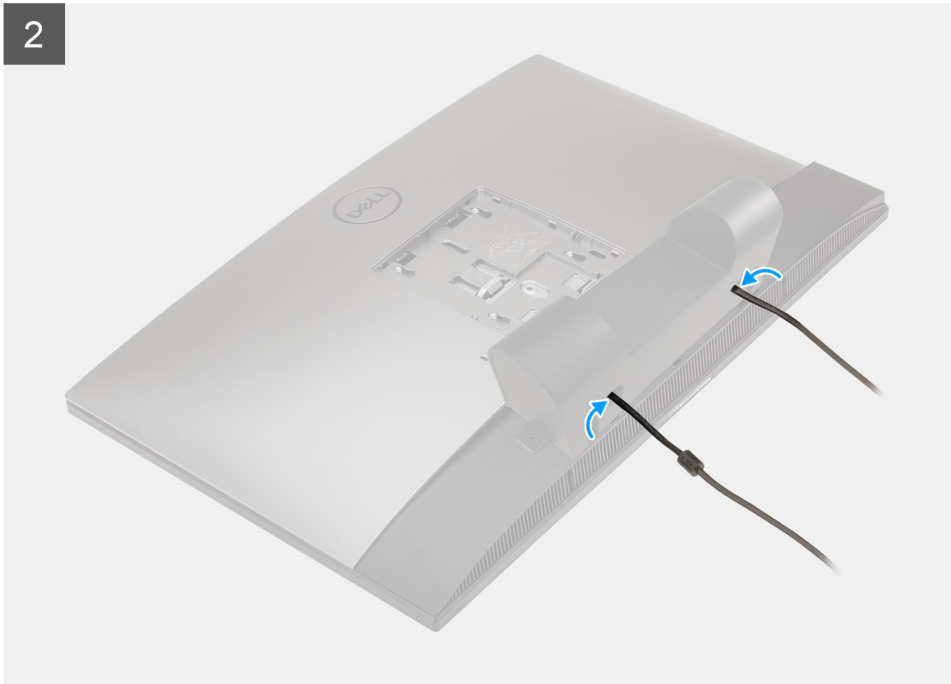

#### Procedura

1. Instradare il cavo di alimentazione attraverso gli slot sul copricavo.
2. Allineare il foro della vite sul copricavo quello sul coperchio inferiore.
3. Ricollocare la vite (M3x9) per fissare il copricavo al coperchio inferiore.

#### Fasi successive

1. Installare il [pedistallo](#).
2. Seguire le procedure descritte in [Dopo aver effettuato gli interventi sui componenti interni del computer](#).

## Coperchio posteriore

### Rimozione del coperchio posteriore

#### Prerequisiti

1. Seguire le procedure descritte in [Prima di effettuare interventi sui componenti interni del computer](#).



**ATTENZIONE: Durante la manutenzione del sistema, collocarlo su una superficie elevata, pulita e piana. Dell consiglia di rimuovere il supporto per evitare danni accidentali al display del sistema durante la manutenzione.**

2. Rimuovere il [pedistallo](#).
3. Rimuovere il [copricavo](#) (opzionale).

#### Informazioni su questa attività

La seguente figura indica la rappresentazione visiva della procedura di rimozione del coperchio posteriore.

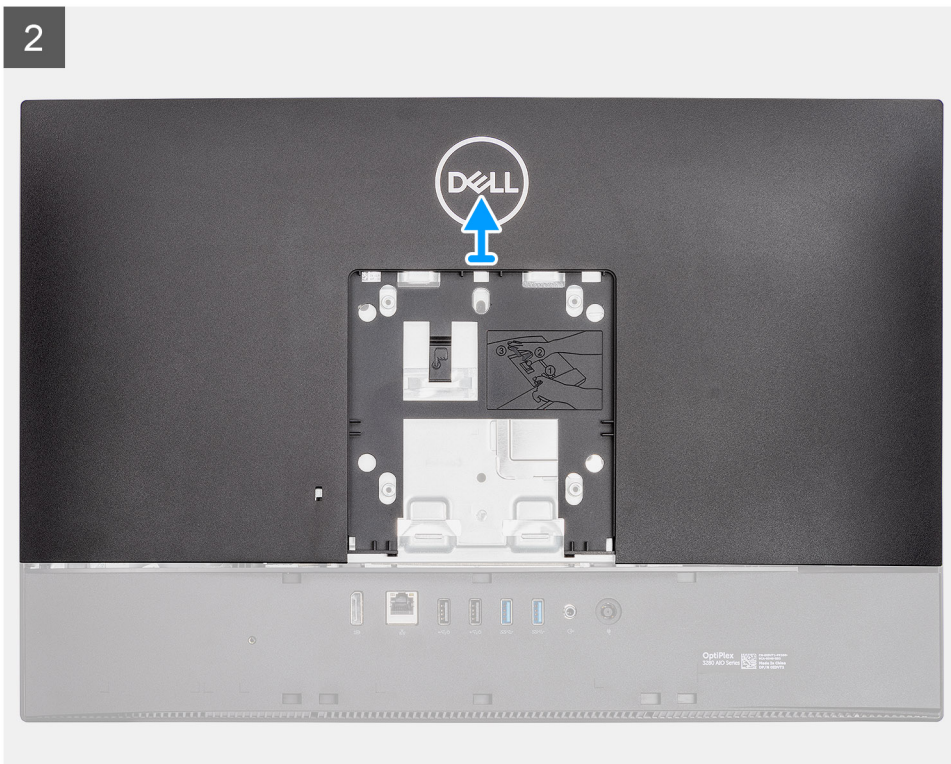
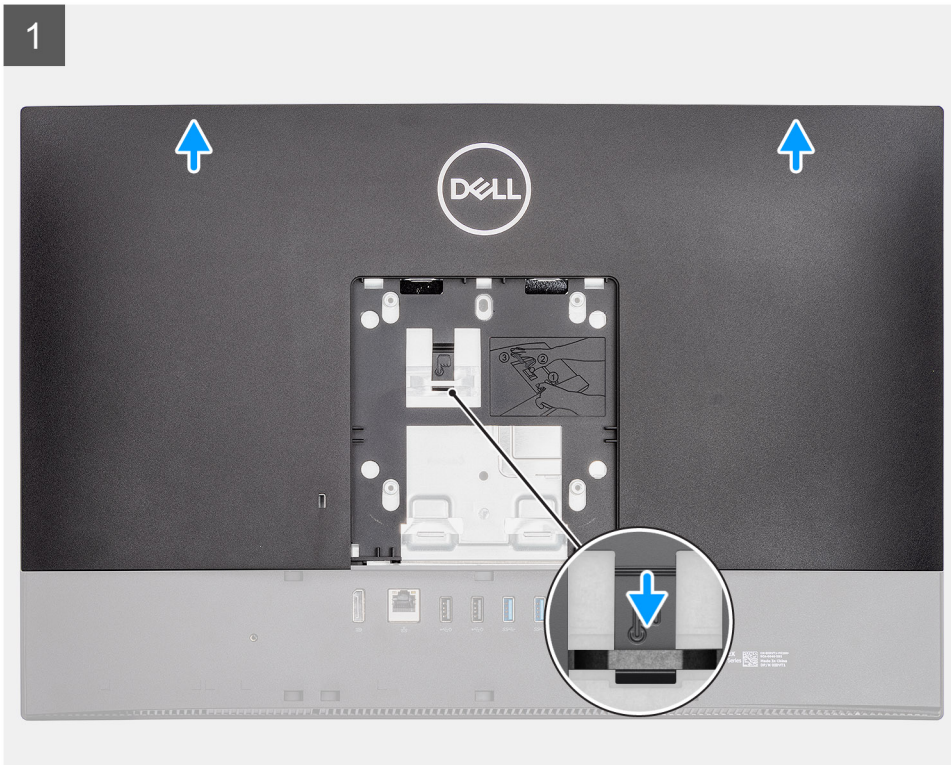

**Procedura**

1. Tenere premuta la linguetta di sbloccaggio sul coperchio posteriore per sbloccarla dal dispositivo di chiusura sulla protezione della scheda di sistema.
2. Far scorrere il coperchio della base per rilasciare le linguette sul coperchio dagli slot sull'intelaiatura centrale.
3. Sollevare il coperchio posteriore e rimuoverlo dal sistema.

## Installazione del coperchio posteriore

### Prerequisiti

Se si sta sostituendo un componente, rimuovere il quello esistente prima di eseguire la procedura di installazione.

### Informazioni su questa attività

La seguente figura fornisce una rappresentazione visiva della procedura di installazione del coperchio posteriore.

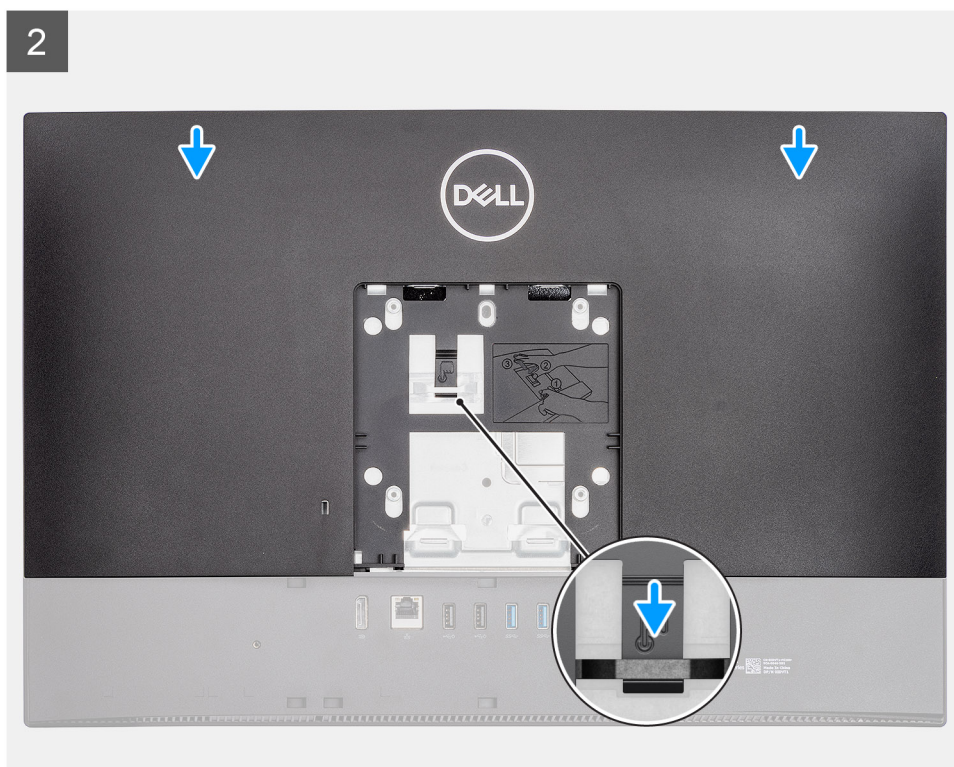
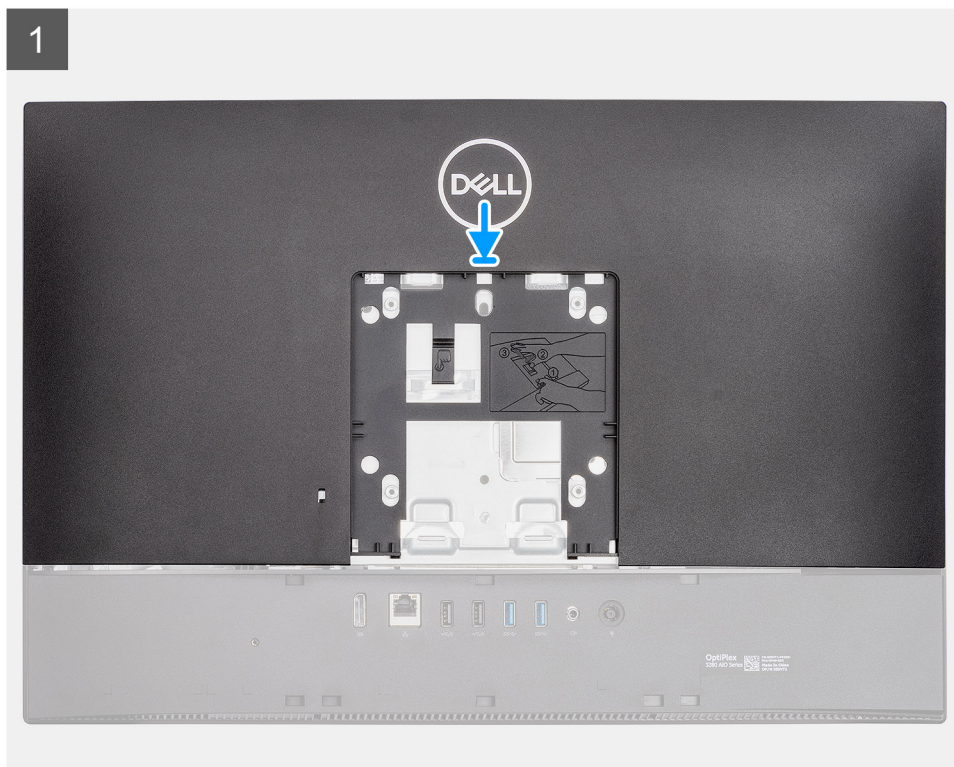



## Procedura

1. Posizionare il coperchio posteriore sull'intelaiatura centrale e la protezione della scheda di sistema e allineare le linguette sul coperchio posteriore agli slot sull'intelaiatura centrale.
2. Far scorrere il coperchio posteriore per bloccare la linguetta di sbloccaggio sotto il dispositivo sulla protezione della scheda di sistema.

## Fasi successive

1. Installare il [copricavo](#) (opzionale).
2. Installare il [pedistallo](#).
3. Seguire le procedure descritte in [Dopo aver effettuato gli interventi sui componenti interni del computer](#).

# Disco rigido

## Rimozione del disco rigido.

### Prerequisiti

1. Seguire le procedure descritte in [Prima di effettuare interventi sui componenti interni del computer](#).
2. Rimuovere il [pedistallo](#).
3. Rimuovere il [copricavo](#) (opzionale).
4. Rimuovere il [coperchio posteriore](#).

### Informazioni su questa attività

La seguente immagine indica la posizione del disco rigido e fornisce una rappresentazione visiva della procedura di rimozione.

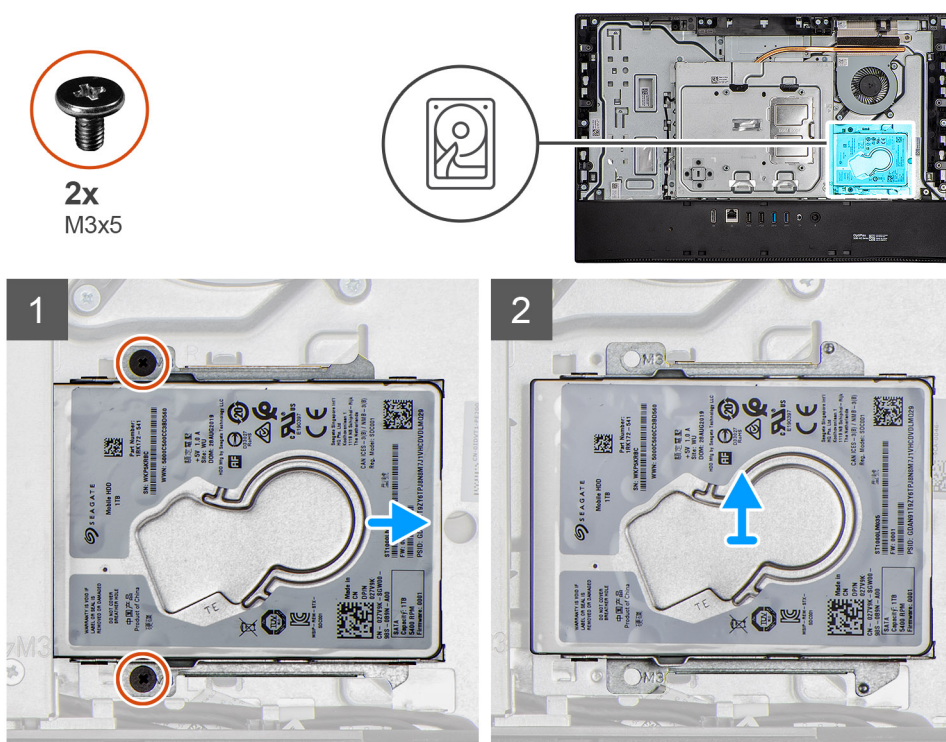

## Procedura

1. Rimuovere le due viti (M3x5) che fissano il gruppo del disco rigido alla base del gruppo del display.
2. Far scorrere il gruppo disco rigido per estrarlo dal relativo slot sulla base del gruppo del display.

# Installazione del disco rigido

## Prerequisiti

Se si sta sostituendo un componente, rimuovere il quello esistente prima di eseguire la procedura di installazione.

## Informazioni su questa attività

La seguente immagine indica la posizione del disco rigido e fornisce una rappresentazione visiva della procedura di installazione.

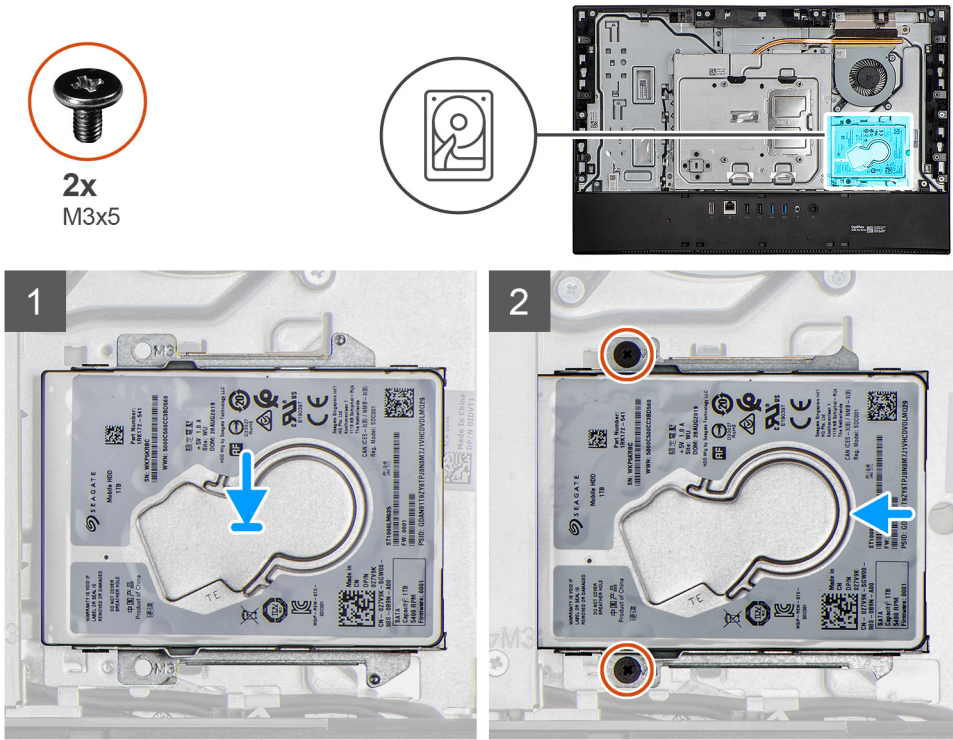

## Procedura

1. Far scorrere il gruppo del disco rigido nello slot sulla base del gruppo del display.
2. Ricollocare le due viti (M3x5) che fissano il gruppo del disco rigido alla base del gruppo del display.

## Fasi successive

1. Installare il [copricavo](#) (opzionale).
2. Installare il [coperchio posteriore](#).
3. Installare il [pedistallo](#).
4. Seguire le procedure descritte in [Dopo aver effettuato gli interventi sui componenti interni del computer](#).

# Moduli di memoria

## Rimozione dei moduli di memoria

### Prerequisiti

1. Seguire le procedure descritte in [Prima di effettuare interventi sui componenti interni del computer](#).
2. Rimuovere il [pedistallo](#).
3. Rimuovere il [copricavo](#) (opzionale).
4. Rimuovere il [coperchio posteriore](#).

## Informazioni su questa attività

La figura seguente indica la posizione dei moduli di memoria e fornisce una rappresentazione visiva della procedura di rimozione.

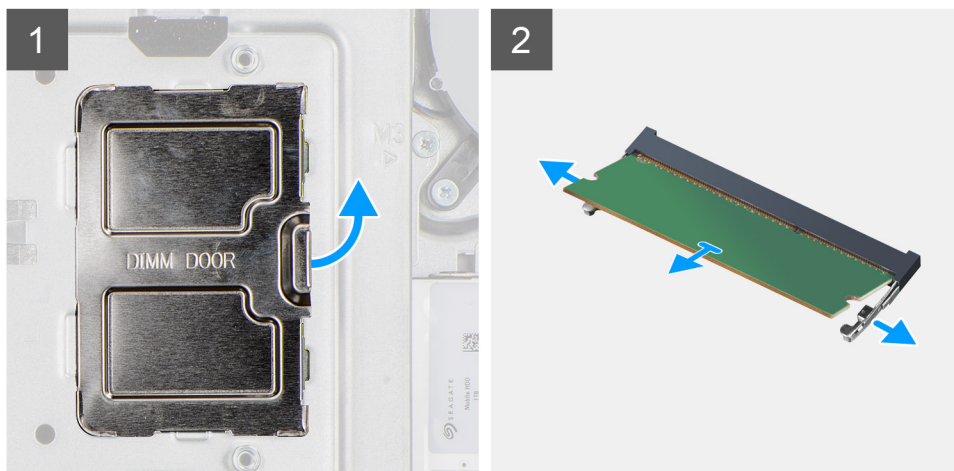
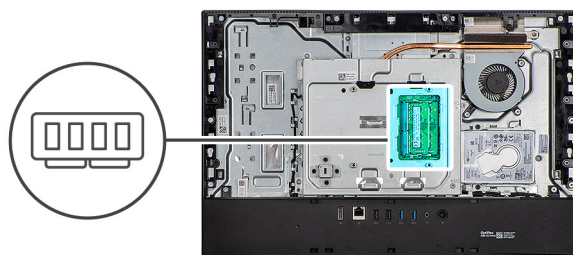

## Procedura

1. Far leva e sollevare lo sportello DIMM dalla protezione della scheda di sistema.
2. Utilizzando la punta delle dita, allargare i fermagli di fissaggio sullo slot del modulo di memoria, finché il modulo di memoria salta fuori.
3. Far scorrere e rimuovere il modulo di memoria dal relativo slot.

**i** **N.B.:** Ripetere i passaggi 2 e 3 se sono presenti due moduli di memoria.

## Installazione dei moduli di memoria

### Prerequisiti

Se si sta sostituendo un componente, rimuovere il quello esistente prima di eseguire la procedura di installazione.

## Informazioni su questa attività

La figura seguente indica la posizione dei moduli di memoria e fornisce una rappresentazione visiva della procedura di installazione.

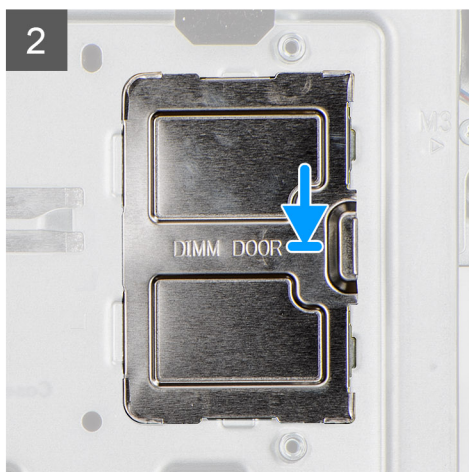
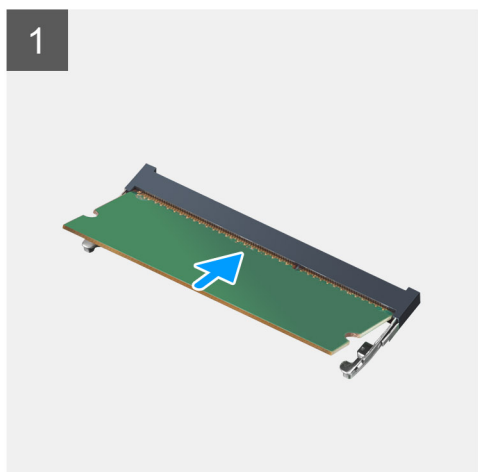
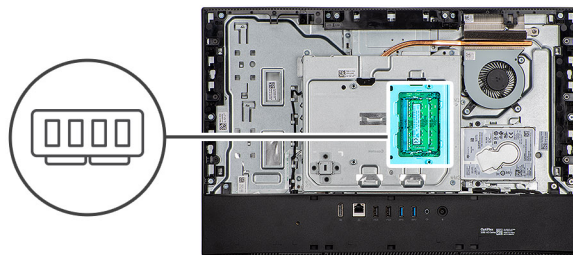

### Procedura

1. Allineare la tacca sul modulo di memoria con la linguetta sul relativo slot.
2. Far scorrere il modulo di memoria stabilmente all'interno dello slot da un'angolo e premerlo verso il basso finché non scatta in posizione.
  - i** **N.B.:** Se non si sente lo scatto, rimuovere il modulo di memoria e reinstallarlo.
  - i** **N.B.:** Ripetere i passaggi 1 e 2 se sono presenti due moduli di memoria.
3. Allineare le linguette sullo sportello DIMM agli slot collocati sulla protezione della scheda di sistema, facendolo scattare in posizione.
  - i** **N.B.:** Ripetere i passaggi 1 e 2 se sono presenti due moduli di memoria.

### Fasi successive

1. Installare il [coperchio posteriore](#).
2. Installare il [copricavo](#) (opzionale).
3. Installare il [pedistallo](#).
4. Seguire le procedure descritte in [Dopo aver effettuato gli interventi sui componenti interni del computer](#).

## protezione della scheda di sistema

### Rimozione della protezione della scheda di sistema

#### Prerequisiti

1. Seguire le procedure descritte in [Prima di effettuare interventi sui componenti interni del computer](#).
2. Rimuovere il [pedistallo](#).
3. Rimuovere il [copricavo](#) (opzionale).
4. Rimuovere il [coperchio posteriore](#).

### Informazioni su questa attività

La seguente figura indica la posizione della protezione della scheda di sistema e fornisce una rappresentazione visiva della procedura di rimozione.



**5x**  
M3x5

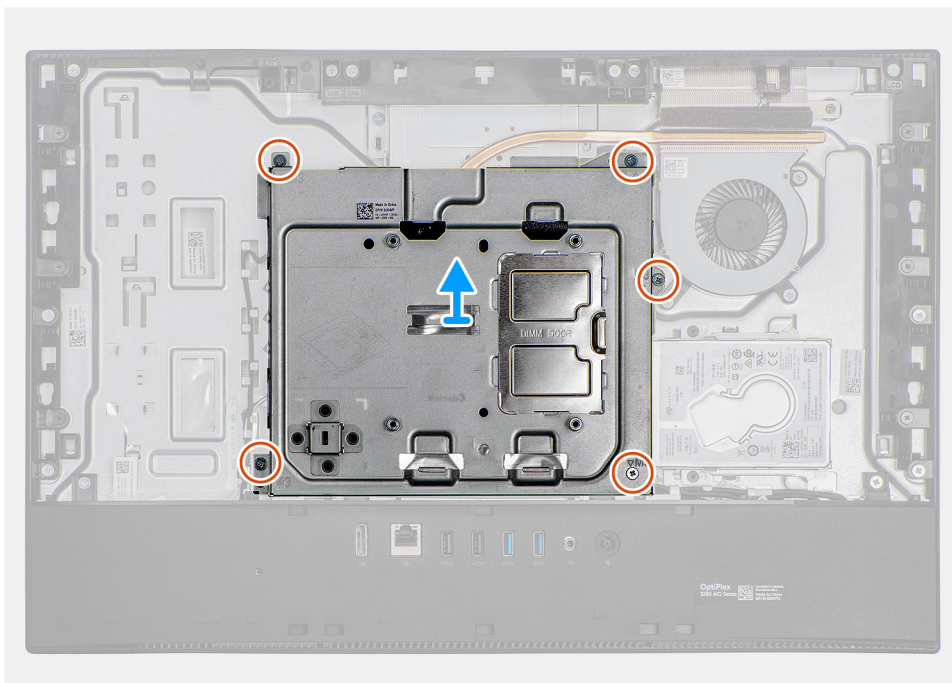
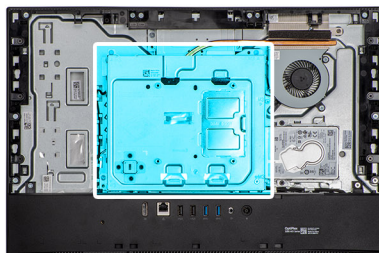

### Procedura

1. Rimuovere le 5 viti (M3x5) che fissano la protezione della scheda di sistema alla base del gruppo schermo.
2. Estrarre la protezione della scheda di sistema dalla base del gruppo schermo.

## Installazione della protezione della scheda di sistema

### Prerequisiti

Se si sta sostituendo un componente, rimuovere il quello esistente prima di eseguire la procedura di installazione.

### Informazioni su questa attività

La seguente figura indica la posizione della protezione della scheda di sistema e fornisce una rappresentazione visiva della procedura di installazione.



**5x**  
M3x5

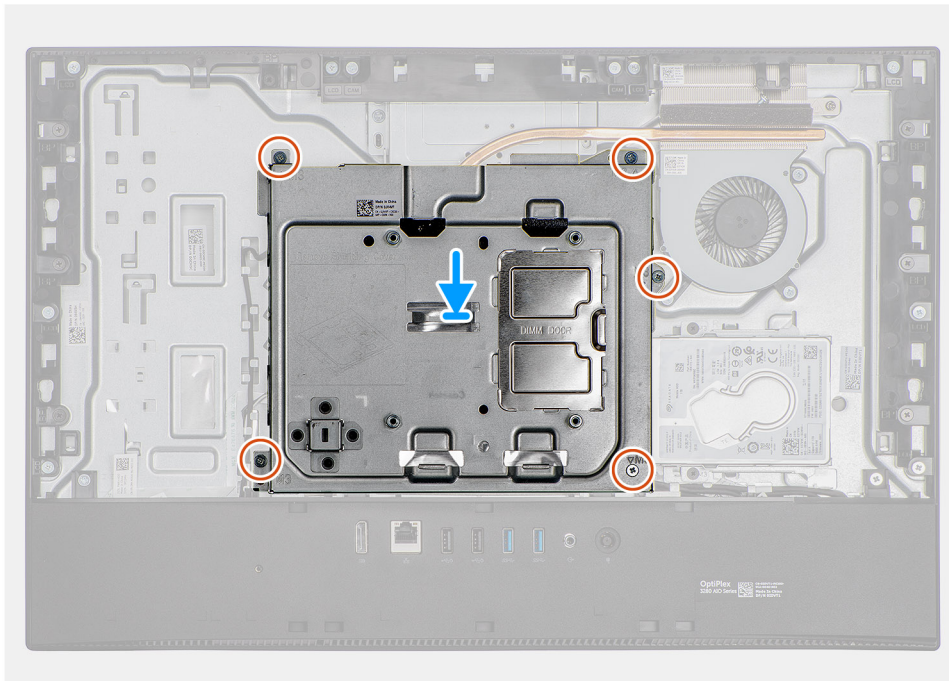
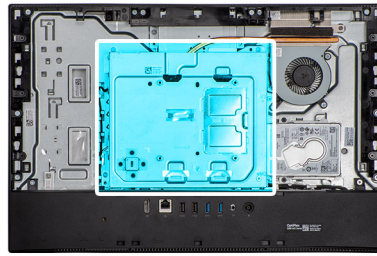

#### Procedura

1. Allineare i fori delle viti sulla protezione della scheda di sistema con i fori sulla base del gruppo schermo.
2. Ricollocare le 5 viti (M3x5) che fissano la protezione della scheda di sistema alla base del gruppo display.

#### Fasi successive

1. Installare il [coperchio posteriore](#).
2. Installare il [copricavo](#) (opzionale).
3. Installare il [pedistallo](#).
4. Seguire le procedure descritte in [Dopo aver effettuato gli interventi sui componenti interni del computer](#).

## Unità a stato solido

### Rimozione dell'unità a stato solido M.2 2230

#### Prerequisiti

1. Seguire le procedure descritte in [Prima di effettuare interventi sui componenti interni del computer](#).
2. Rimuovere il [pedistallo](#).
3. Rimuovere il [copricavo](#) (opzionale).
4. Rimuovere il [coperchio posteriore](#).
5. Rimuovere la [protezione della scheda di sistema](#).

### Informazioni su questa attività

La seguente immagine indica la posizione dell'unità a stato solido e fornisce una rappresentazione visiva della procedura di rimozione.



1x  
M2x2.5

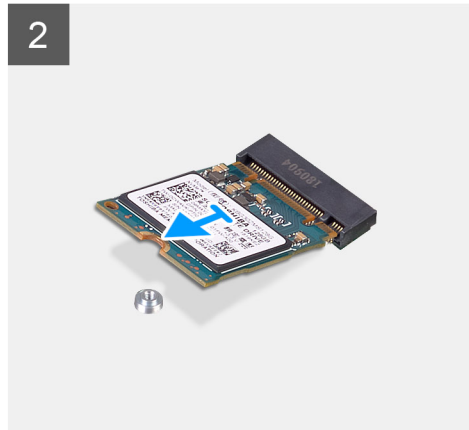
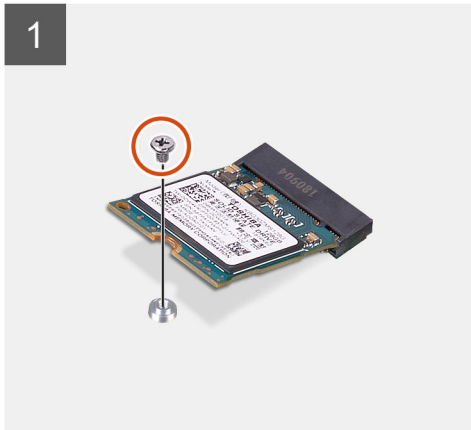
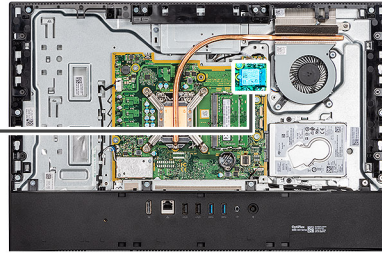

### Procedura

1. Rimuovere la vite (M2x2.5) che fissa l'unità a stato solido alla scheda di sistema.
2. Far scivolare e rimuovere l'unità a stato solido dallo slot della scheda M.2 sulla scheda di sistema.

## Installazione dell'unità SSD M.2 2230

### Prerequisiti

**ATTENZIONE:** Le unità a stato solido sono estremamente delicate. e vanno maneggiate con cura.

Se si sta sostituendo un componente, rimuovere il quello esistente prima di eseguire la procedura di installazione.

### Informazioni su questa attività

La seguente immagine indica la posizione dell'unità a stato solido e fornisce una rappresentazione visiva della procedura di installazione.



1x  
M2x2.5

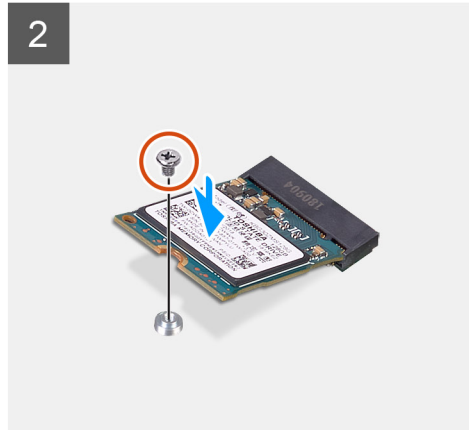
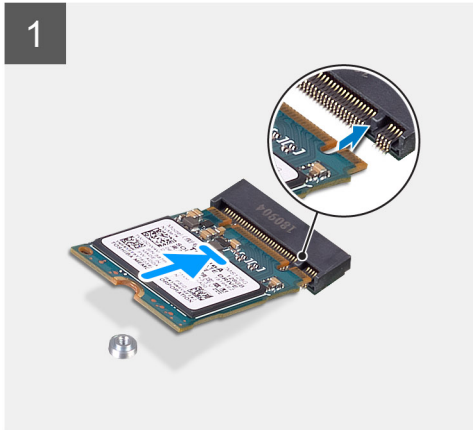
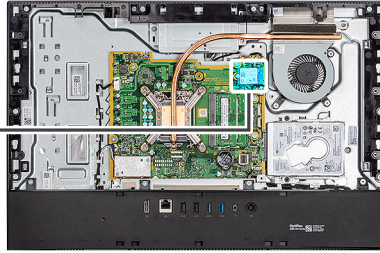

### Procedura

1. Allineare la tacca sull'unità a stato solido con la linguetta sullo slot della scheda M.2.
2. Far scorrere l'unità a stato solido nello slot della scheda M.2 sulla scheda di sistema.
3. Ricollocare la vite (M2x2.5) che fissa l'unità SSD alla scheda di sistema.

### Fasi successive

1. Installare la [protezione della scheda di sistema](#).
2. Installare il [coperchio posteriore](#).
3. Installare il [copricavo](#) (opzionale).
4. Installare il [pedistallo](#).
5. Seguire le procedure descritte in [Dopo aver effettuato gli interventi sui componenti interni del computer](#).

## Rimozione del modulo unità SSD M.2 2280/memoria Intel Optane

### Prerequisiti

1. Seguire le procedure descritte in [Prima di effettuare interventi sui componenti interni del computer](#).
2. Rimuovere il [pedistallo](#).
3. Rimuovere il [copricavo](#) (opzionale).
4. Rimuovere il [coperchio posteriore](#).
5. Rimuovere la [protezione della scheda di sistema](#).

### Informazioni su questa attività

La seguente immagine indica la posizione dell'unità a stato solido e fornisce una rappresentazione visiva della procedura di rimozione.





**1x**  
M2x2.5

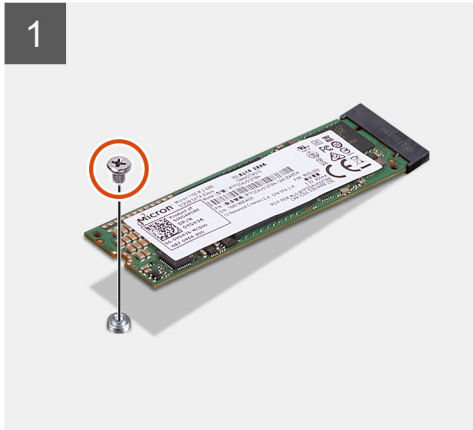
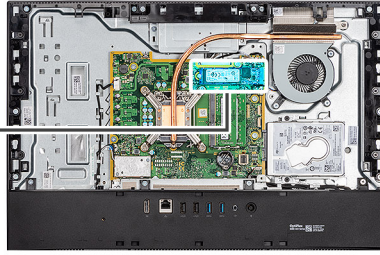

#### Procedura

1. Rimuovere la vite (M2x2.5) che fissa l'unità a stato solido alla scheda di sistema.
2. Far scivolare e rimuovere l'unità a stato solido dallo slot della scheda M.2 sulla scheda di sistema.

## Installazione del modulo unità SSD M.2 2280/memoria Intel Optane

#### Prerequisiti

**ATTENZIONE:** Le unità a stato solido sono estremamente delicate. e vanno maneggiate con cura.

Se si sta sostituendo un componente, rimuovere il quello esistente prima di eseguire la procedura di installazione.

#### Informazioni su questa attività

La seguente immagine indica la posizione dell'unità a stato solido e fornisce una rappresentazione visiva della procedura di installazione.



1x  
M2x2.5

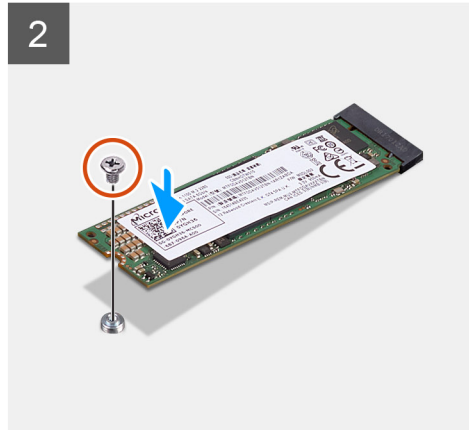
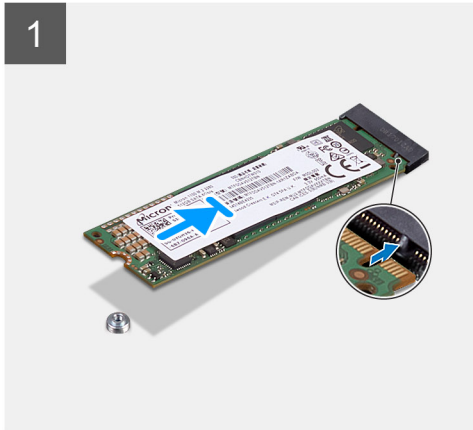
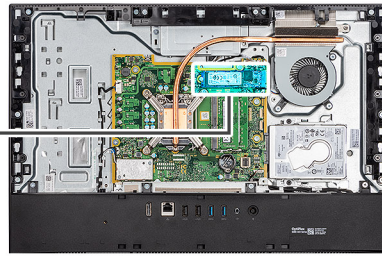

### Procedura

1. Allineare la tacca sull'unità a stato solido con la linguetta sullo slot della scheda M.2.
2. Far scorrere l'unità a stato solido nello slot della scheda M.2 sulla scheda di sistema.
3. Ricollocare la vite (M2x2.5) che fissa l'unità SSD alla scheda di sistema.

### Fasi successive

1. Installare la [protezione della scheda di sistema](#).
2. Installare il [coperchio posteriore](#).
3. Installare il [copricavo](#) (opzionale).
4. Installare il [pedistallo](#).
5. Seguire le procedure descritte in [Dopo aver effettuato gli interventi sui componenti interni del computer](#).

## Ventola di sistema

### Rimozione della ventola

#### Prerequisiti

1. Seguire le procedure descritte in [Prima di effettuare interventi sui componenti interni del computer](#).
2. Rimuovere il [pedistallo](#).
3. Rimuovere il [copricavo](#) (opzionale).
4. Rimuovere il [coperchio posteriore](#).
5. Rimuovere la [protezione della scheda di sistema](#).

#### Informazioni su questa attività

La seguente immagine indica la posizione della ventola e fornisce una rappresentazione visiva della procedura di rimozione.



**3x**  
M3x5

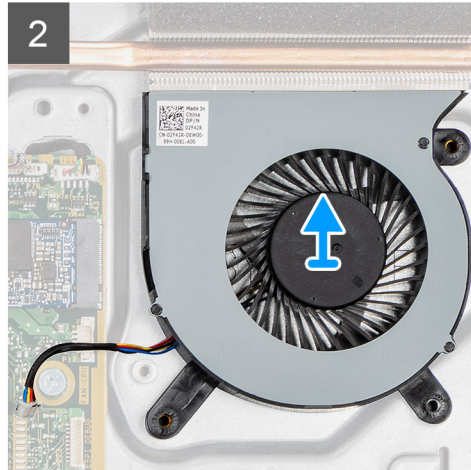
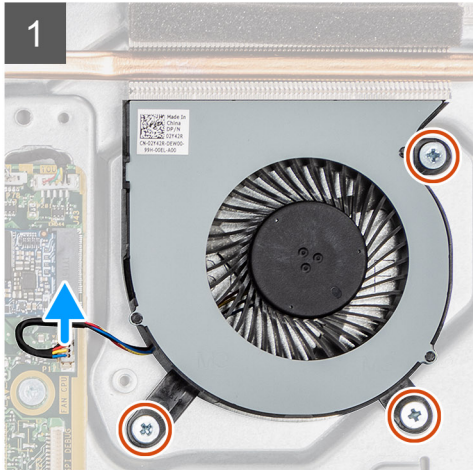
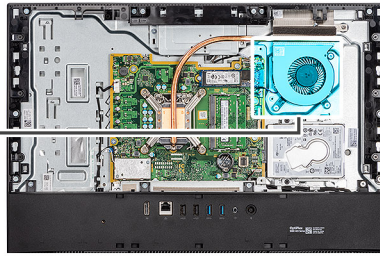
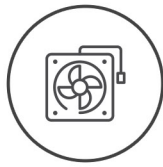

### Procedura

1. Scollegare il cavo della ventola di sistema dalla scheda di sistema.
2. Rimuovere le 3 viti (M3x5) che fissano la ventola del sistema alla base del gruppo display.
3. Sollevare la ventola di sistema con il relativo cavo dalla base del gruppo del display.

## Installazione della ventola

### Prerequisiti

Se si sta sostituendo un componente, rimuovere il quello esistente prima di eseguire la procedura di installazione.

### Informazioni su questa attività

La seguente immagine indica la posizione della ventola e fornisce una rappresentazione visiva della procedura di installazione.



3x  
M3x5

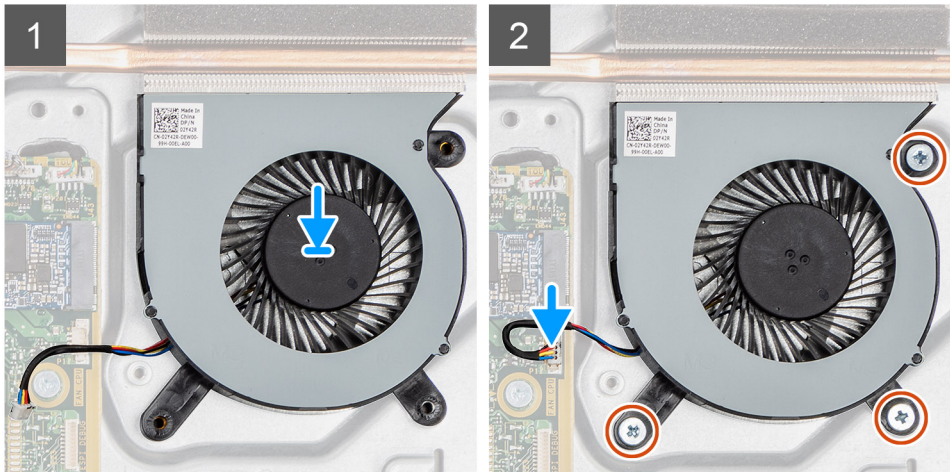
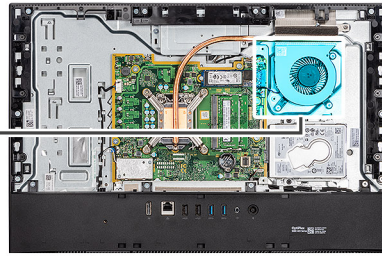
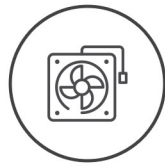

### Procedura

1. Allineare i fori delle viti sulla ventola di sistema con quelli sulla base del gruppo display.
2. Ricollocare le 3 viti (M3x5) che fissano la ventola di sistema alla base del gruppo display.
3. Collegare il cavo della ventola del sistema al connettore sulla scheda di sistema.

### Fasi successive

1. Installare la [protezione della scheda di sistema](#).
2. Installare il [coperchio posteriore](#).
3. Installare il [copricavo](#) (opzionale).
4. Installare il [pedistallo](#).
5. Seguire le procedure descritte in [Dopo aver effettuato gli interventi sui componenti interni del computer](#).

## Batteria a pulsante

### Rimozione della batteria a bottone

#### Prerequisiti

1. Seguire le procedure descritte in [Prima di effettuare interventi sui componenti interni del computer](#).
2. Rimuovere il [pedistallo](#).
3. Rimuovere il [copricavo](#) (opzionale).
4. Rimuovere il [coperchio posteriore](#).
5. Rimuovere la [protezione della scheda di sistema](#).

**i N.B.:** La rimozione della batteria a bottone reimposta le impostazioni CMOS e del BIOS ai valori predefiniti e causa la perdita di dati. Si consiglia di prendere nota delle impostazioni del BIOS e di CMOS prima di rimuovere la batteria a bottone.

#### Informazioni su questa attività

La seguente immagine indica la posizione della batteria a bottone e fornisce una rappresentazione visiva della procedura di rimozione.

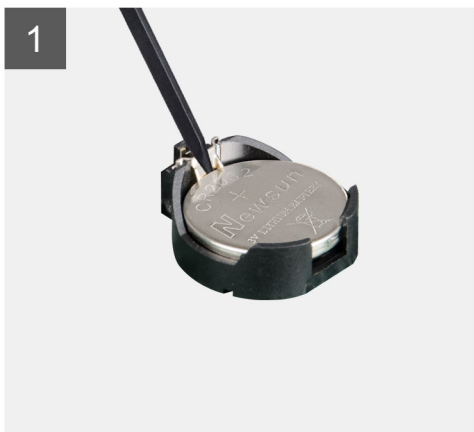
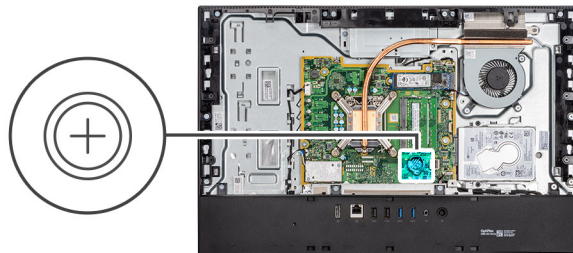

#### Procedura

1. Con la punta delle dita o un graffietto in plastica, premere il fermaglio di metallo per rilasciare la batteria a bottone dal relativo supporto.
2. Estrarre la batteria a bottone dal relativo alloggiamento.

## Installazione della batteria a bottone

#### Prerequisiti

Se si sta sostituendo un componente, rimuovere il quello esistente prima di eseguire la procedura di installazione.

#### Informazioni su questa attività

La seguente immagine indica la posizione della batteria a bottone e fornisce una rappresentazione visiva della procedura di installazione.

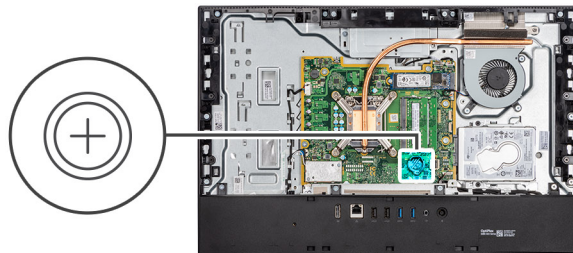

### Procedura

Con il lato positivo rivolto verso l'alto, inserire la batteria a bottone nel contenitore della batteria sulla scheda di sistema e premerla con attenzione per farla scattare in posizione.

### Fasi successive

1. Installare la [protezione della scheda di sistema](#).
2. Installare il [coperchio posteriore](#).
3. Installare il [copricavo](#) (opzionale).
4. Installare il [pedistallo](#).
5. Seguire le procedure descritte in [Dopo aver effettuato gli interventi sui componenti interni del computer](#).

## Scheda senza fili

### Rimozione della scheda wireless

#### Prerequisiti

1. Seguire le procedure descritte in [Prima di effettuare interventi sui componenti interni del computer](#).
2. Rimuovere il [pedistallo](#).
3. Rimuovere il [copricavo](#) (opzionale).
4. Rimuovere il [coperchio posteriore](#).
5. Rimuovere la [protezione della scheda di sistema](#).

#### Informazioni su questa attività

La seguente figura indica la posizione della scheda wireless e fornisce una rappresentazione visiva della procedura di rimozione.



3x  
M2x2.5

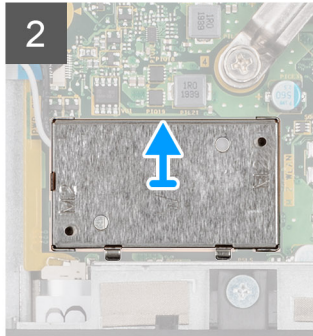
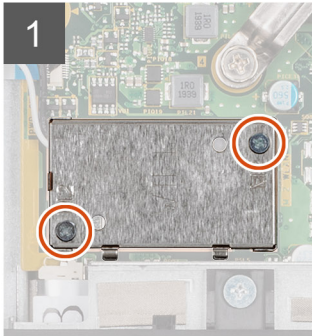
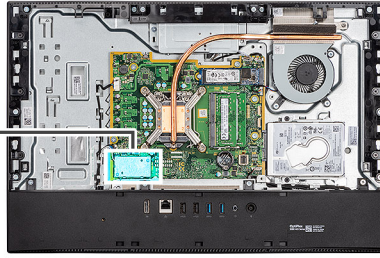

### Procedura

1. Rimuovere le 2 viti (M2x4) che fissano la protezione della scheda per reti senza fili alla scheda di sistema.
2. Rimuovere i cavi degli altoparlanti dalle guide di instradamento sulla base del gruppo del display.
3. Estrarre la protezione della scheda wireless dal sistema.
4. Rimuovere la vite (M2x4) che fissa il supporto della scheda per reti senza fili alla scheda stessa.
5. Far scorrere e rimuovere il supporto della scheda per reti senza fili dalla scheda stessa.
6. Scollegare i cavi dell'antenna dalla scheda per reti senza fili.
7. Far scorrere e rimuovere la scheda per reti senza fili dal relativo slot.

## Installazione della scheda wireless

### Prerequisiti

Se si sta sostituendo un componente, rimuovere il quello esistente prima di eseguire la procedura di installazione.



**N.B.:** Per evitare di danneggiare la scheda wireless, instradare i cavi dell'antenna con precisione.

### Informazioni su questa attività

La seguente figura indica la posizione della scheda wireless e fornisce una rappresentazione visiva della procedura di installazione.



3x  
M2x2.5

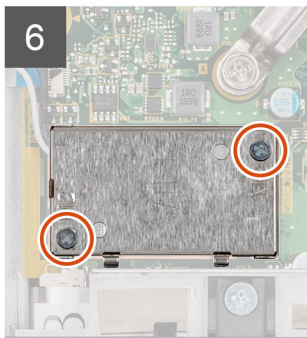
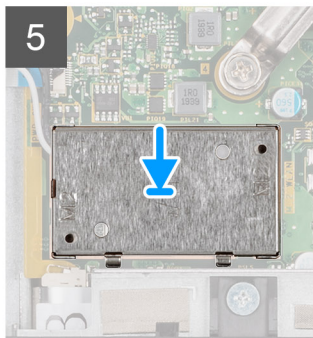
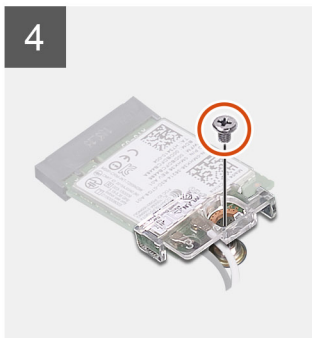
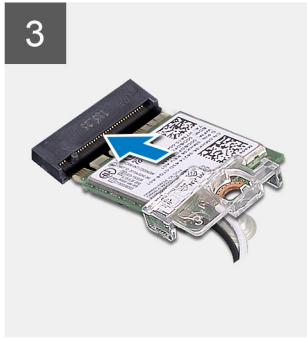
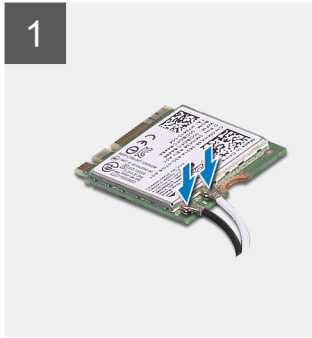
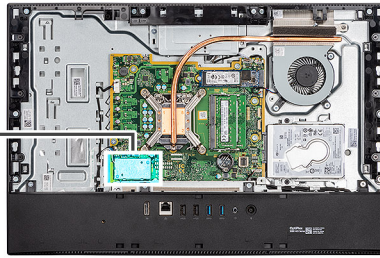

## Procedura

1. Collegare i cavi dell'antenna alla scheda senza fili.

La seguente tabella fornisce la combinazione di colori dei cavi dell'antenna:

**Tabella 2. Combinazione di colori dei cavi dell'antenna**

Connettori sulla scheda senza fili	Colore del cavo dell'antenna
Principale (triangolo bianco)	Bianco
Ausiliario (triangolo nero)	Nero

2. Collocare la staffa della scheda senza fili sulla scheda per reti senza fili.
3. Allineare la tacca presente sulla scheda senza fili con la linguetta sullo slot della scheda stessa.
4. Far scorrere la scheda per reti senza fili a un angolo nello slot della relativa scheda.
5. Ricollocare la vite (M2x4) che fissa la staffa della scheda wireless alla scheda stessa.
6. Allineare e posizionare la protezione della scheda wireless sulla scheda stessa e su quella di sistema.
7. Instradare i cavi dell'antenna nelle guide di instradamento sulla base del gruppo schermo.
8. Ricollocare le 2 viti (M2x4) che fissano la protezione della scheda wireless alla scheda di sistema.

## Fasi successive

1. Installare la [protezione della scheda di sistema](#).
2. Installare il [coperchio posteriore](#).
3. Installare il [copricavo](#) (opzionale).
4. Installare il [pedistallo](#).
5. Seguire le procedure descritte in [Dopo aver effettuato gli interventi sui componenti interni del computer](#).



# Gruppo della fotocamera

## Rimozione del gruppo della fotocamera

### Prerequisiti

1. Seguire le procedure descritte in [Prima di effettuare interventi sui componenti interni del computer](#).
2. Rimuovere il [pedistallo](#).
3. Rimuovere il [copricavo](#) (opzionale).
4. Rimuovere il [coperchio posteriore](#).
5. Rimuovere la [protezione della scheda di sistema](#).

### Informazioni su questa attività

La seguente immagine indica la posizione del gruppo della fotocamera e fornisce una rappresentazione visiva della procedura di rimozione.



4x  
M3x5

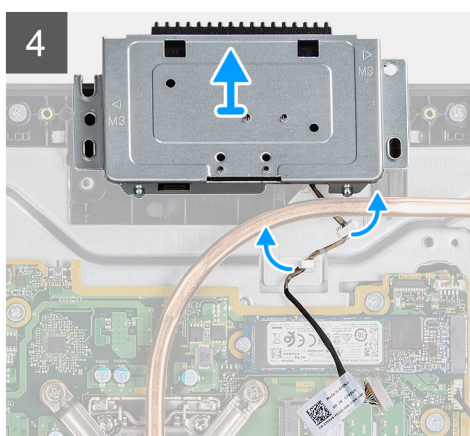
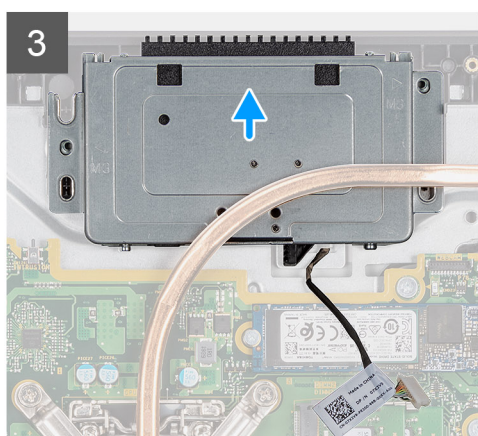
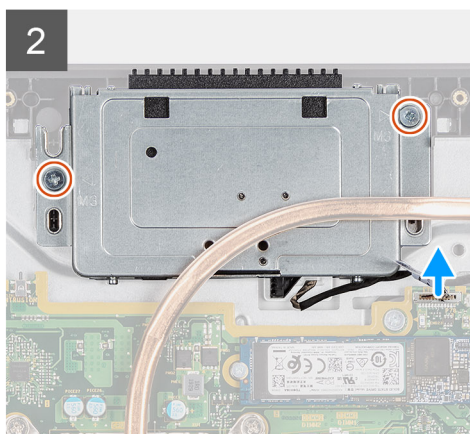
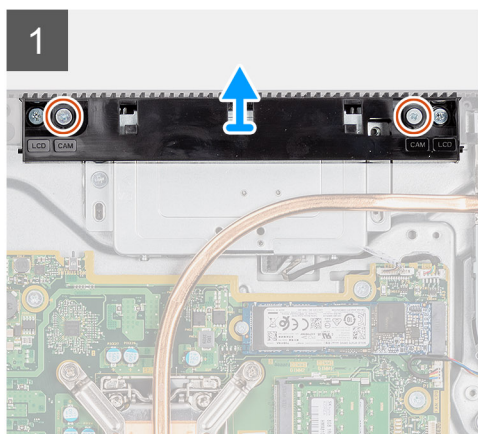
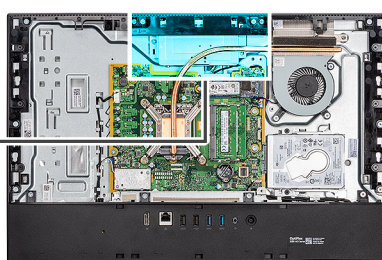
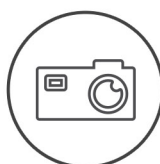

### Procedura

1. Rimuovere le 2 viti (M3x5) che fissano lo sportello del gruppo della fotocamera alla base del gruppo display.
2. Scollegare il cavo della fotocamera dal connettore sulla scheda di sistema.

3. Disinstradare il cavo della fotocamera dalle guide di instradamento sulla base del gruppo del display.
4. Rimuovere le due viti (M3x5) che fissano il gruppo della fotocamera all'intelaiatura centrale.
5. Far scorrere e rimuovere il gruppo della fotocamera dall'intelaiatura centrale.

## Installazione del gruppo della fotocamera

### Prerequisiti

Se si sta sostituendo un componente, rimuovere il quello esistente prima di eseguire la procedura di installazione.

### Informazioni su questa attività

La seguente immagine indica la posizione della batteria e fornisce una rappresentazione visiva della procedura di rimozione.



4x  
M3x5

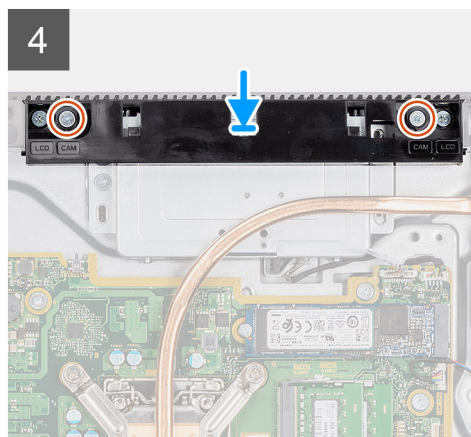
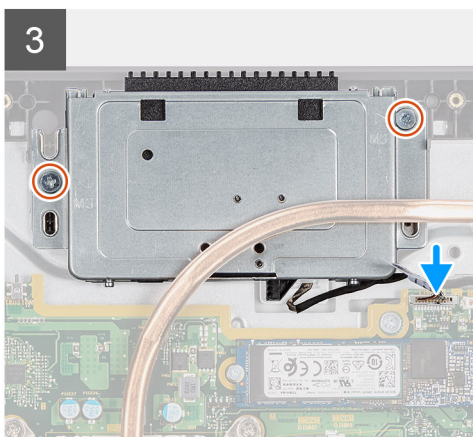
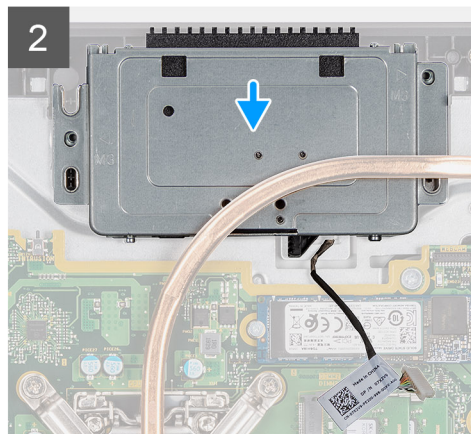
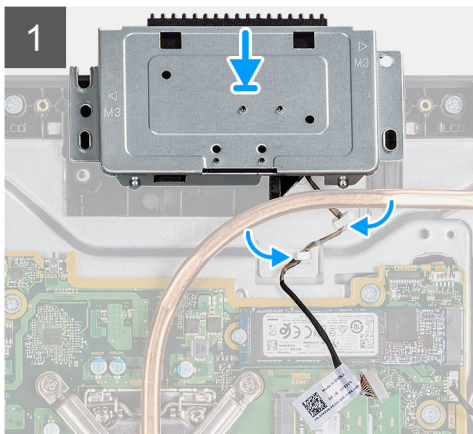
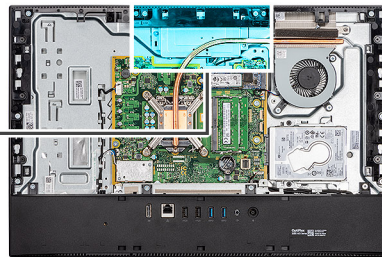

### Procedura

1. Far scorrere il gruppo della fotocamera e allineare i fori per le viti a quelli sull'intelaiatura centrale.
2. Ricollocare le due viti (M3x5) che fissano il gruppo della fotocamera all'intelaiatura centrale.
3. Instradare il cavo della fotocamera attraverso le guide di instradamento sulla base del gruppo schermo.
4. Collegare il cavo della fotocamera alla scheda di sistema.
5. Allineare i fori della vite sullo sportello della fotocamera con quelli sulla base del gruppo del display.

6. Ricollocare le 2 viti (M3x5) che fissano lo sportello del gruppo della fotocamera alla base del gruppo display.

#### Fasi successive

1. Installare la [protezione della scheda di sistema](#).
2. Installare il [coperchio posteriore](#).
3. Installare il [copricavo](#) (opzionale).
4. Installare il [pedistallo](#).
5. Seguire le procedure descritte in [Dopo aver effettuato gli interventi sui componenti interni del computer](#).

## Coperchio inferiore

### Rimozione del coperchio inferiore

#### Prerequisiti

1. Seguire le procedure descritte in [Prima di effettuare interventi sui componenti interni del computer](#).
2. Rimuovere il [pedistallo](#).
3. Rimuovere il [copricavo](#) (opzionale).
4. Rimuovere il [coperchio posteriore](#).
5. Rimuovere la [protezione della scheda di sistema](#).

#### Informazioni su questa attività

La figura seguente indica la posizione del coperchio inferiore e fornisce una rappresentazione visiva della procedura di rimozione.



4x  
M3x5

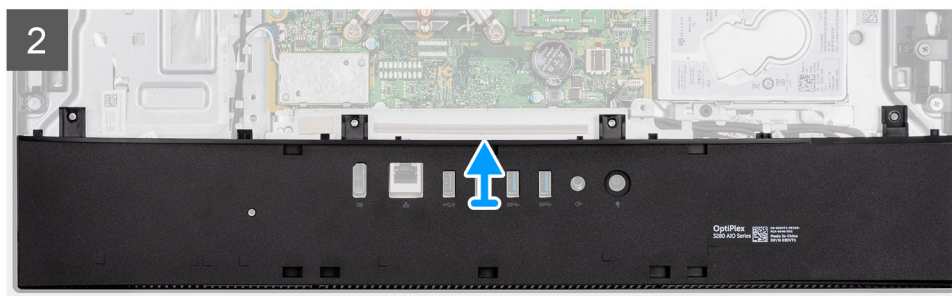
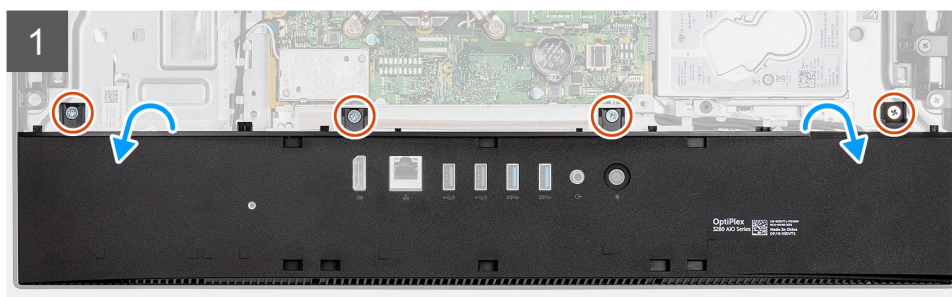
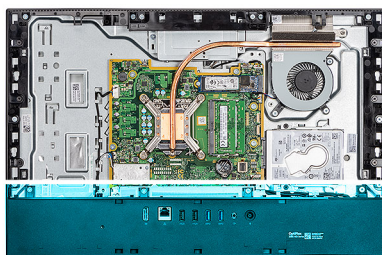

#### Procedura

1. Rimuovere le 4 viti (M3x5) che fissano il coperchio inferiore alla base del gruppo del display.

2. Estrarre il coperchio inferiore dalla base del gruppo del display.

## Installazione del coperchio inferiore

### Prerequisiti

Se si sta sostituendo un componente, rimuovere il quello esistente prima di eseguire la procedura di installazione.

### Informazioni su questa attività

La figura seguente indica la posizione del coperchio inferiore e fornisce una rappresentazione visiva della procedura di installazione.



4x  
M3x5

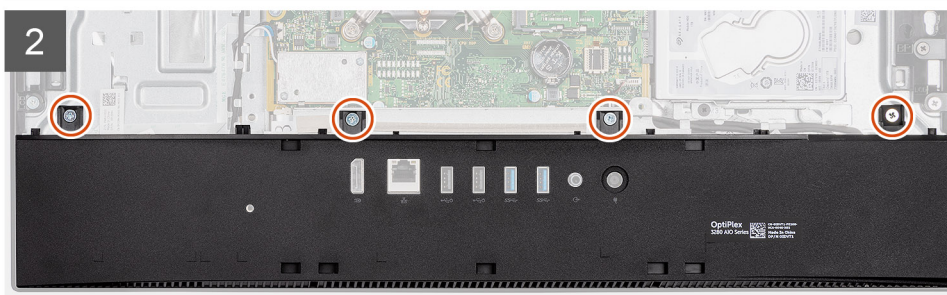
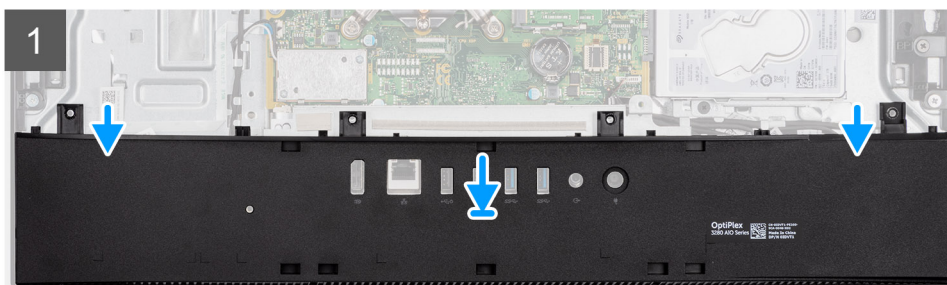
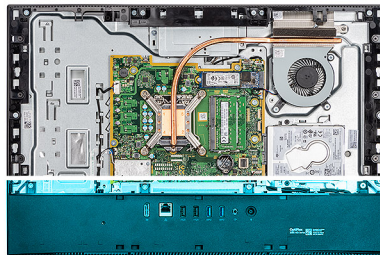

### Procedura

1. Allineare i fori delle viti sul coperchio posteriore con i fori sulla base del gruppo del display.
2. Ricollocare le 4 viti (M3x5) che fissano il coperchio della base alla base del gruppo display.

### Fasi successive

1. Installare la [protezione della scheda di sistema](#).
2. Installare il [coperchio posteriore](#).
3. Installare il [copricavo](#) (opzionale).
4. Installare il [pedistallo](#).
5. Seguire le procedure descritte in [Dopo aver effettuato gli interventi sui componenti interni del computer](#).

# Dissipatore di calore

## Rimozione del dissipatore di calore

### Prerequisiti

1. Seguire le procedure descritte in [Prima di effettuare interventi sui componenti interni del computer](#).
2. Rimuovere il [piedistallo](#).
3. Rimuovere il [copricavo](#) (opzionale).
4. Rimuovere il [coperchio posteriore](#).
5. Rimuovere la [protezione della scheda di sistema](#).
6. Rimuovere la [ventola di sistema](#)

### Informazioni su questa attività

La seguente immagine indica la posizione del dissipatore di calore e fornisce una rappresentazione visiva della procedura di rimozione.

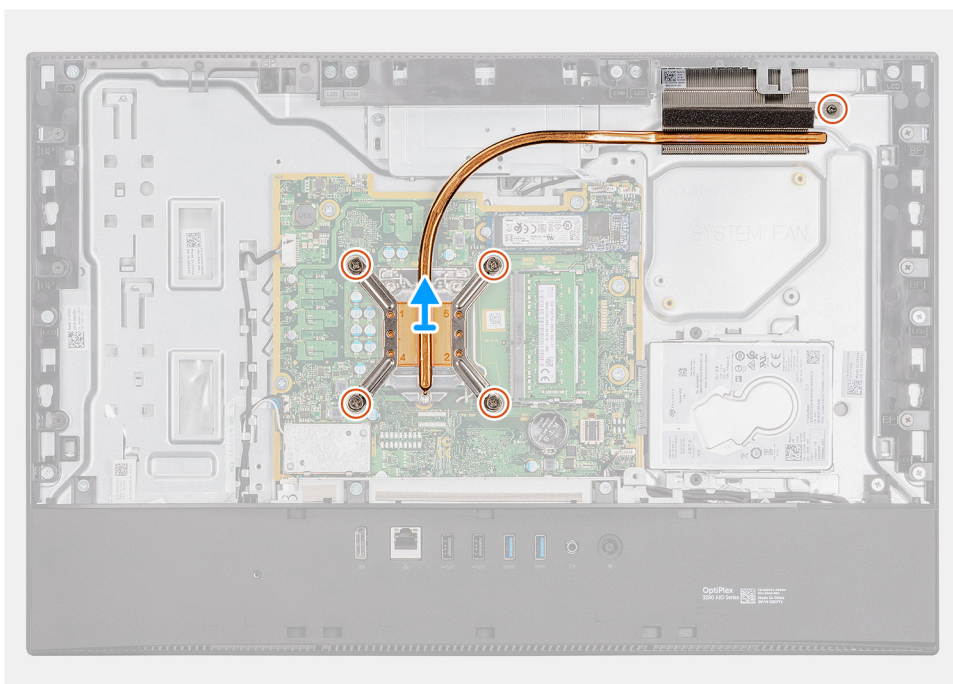
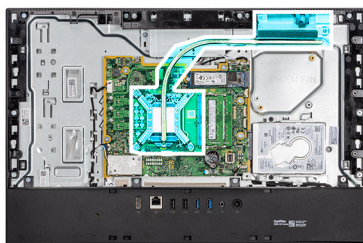

### Procedura

1. Nell'ordine inverso a quello indicato sul dissipatore di calore, allentare le cinque viti di fissaggio che assicurano il dissipatore alla scheda di sistema e alla base del gruppo del display.
2. Far scorrere e sollevare il dissipatore di calore per estrarlo dalla scheda di sistema e dalla base del gruppo schermo.

# Installazione del dissipatore di calore

## Prerequisiti

Se si sta sostituendo un componente, rimuovere il quello esistente prima di eseguire la procedura di installazione.

**i** **N.B.:** In caso di ricollocamento della scheda di sistema o del dissipatore di calore, utilizzare il cuscinetto o la pasta termica forniti nel kit per garantire la conduttività termica.

## Informazioni su questa attività

La seguente immagine indica la posizione del dissipatore di calore e fornisce una rappresentazione visiva della procedura di installazione.

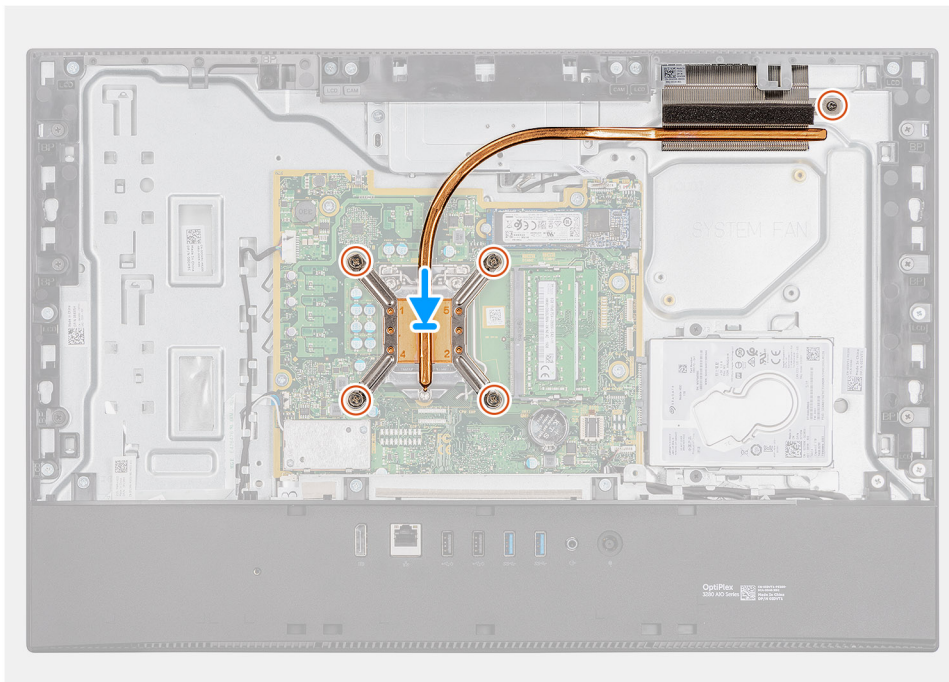
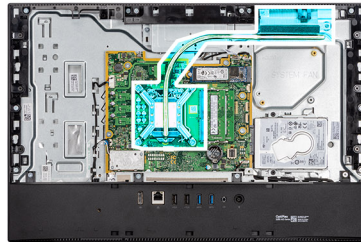

## Procedura

1. Allineare i fori per le viti sul dissipatore di calore a quelli sulla scheda di sistema e sulla base del gruppo del display.
2. Nell'ordine indicato sul dissipatore di calore, serrare le cinque viti di fissaggio che assicurano il dissipatore alla scheda di sistema e alla base del gruppo display.

## Fasi successive

1. Installare la [ventola di sistema](#).
2. Installare la [protezione della scheda di sistema](#).
3. Installare il [coperchio posteriore](#).
4. Installare il [copricavo](#) (opzionale).
5. Installare il [pedistallo](#).
6. Seguire le procedure descritte in [Dopo aver effettuato gli interventi sui componenti interni del computer](#).

# Processore

## Rimozione del processore

### Prerequisiti

1. Seguire le procedure descritte in [Prima di effettuare interventi sui componenti interni del computer](#).
2. Rimuovere il [pedistallo](#).
3. Rimuovere il [copricavo](#) (opzionale).
4. Rimuovere il [coperchio posteriore](#).
5. Rimuovere la [protezione della scheda di sistema](#).
6. Rimuovere la [ventola di sistema](#).
7. Rimuovere il [dissipatore di calore](#).

### Informazioni su questa attività

La seguente immagine indica la posizione del processore e fornisce una rappresentazione visiva della procedura di rimozione.

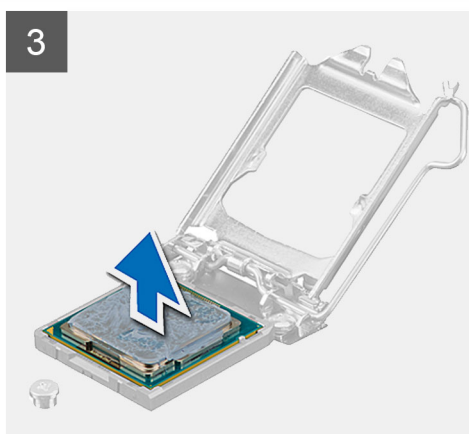
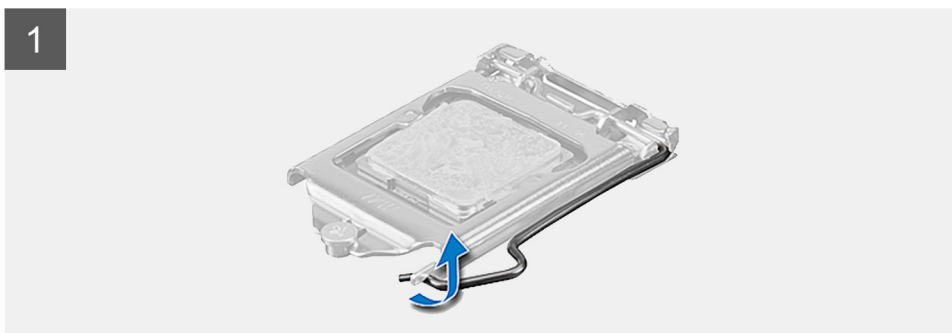
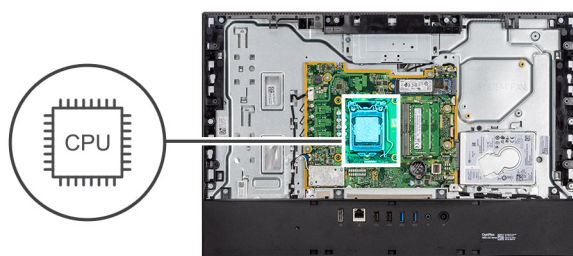

### Procedura

1. Premere la leva di sblocco verso il basso, quindi tirarla lontano dal processore per sganciarlo dalla linguetta di fissaggio.
2. Aprire la leva di sblocco completamente e aprire il coperchio del processore.

**ATTENZIONE:** Quando si rimuove il processore, non toccare i piedini all'interno dello zoccolo e non permettere che oggetti cadano sui piedini dello zoccolo.

3. Sollevare delicatamente il processore dal relativo zoccolo.

## Installazione del processore

### Prerequisiti

Se si sta sostituendo un componente, rimuovere il quello esistente prima di eseguire la procedura di installazione.

### Informazioni su questa attività

La seguente immagine indica la posizione del processore e fornisce una rappresentazione visiva della procedura di installazione.

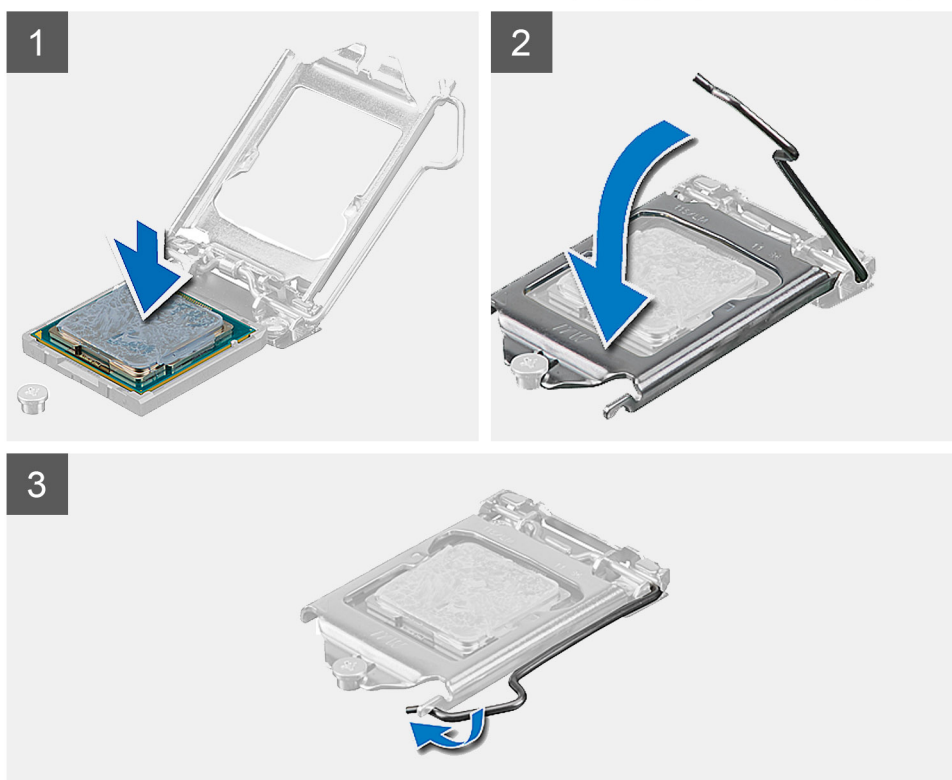
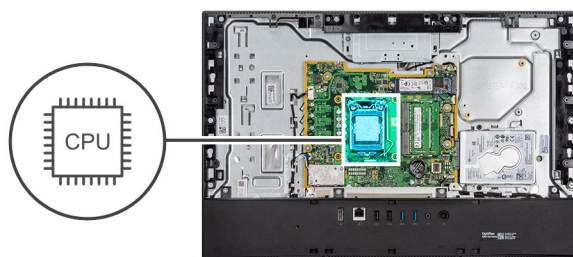

### Procedura

1. Assicurarsi che la leva di sblocco sullo zoccolo del processore sia completamente estesa in posizione aperta.

**N.B.:** L'angolo del piedino 1 del processore ha un triangolo che si allinea con l'angolo sul piedino 1 del connettore del processore stesso. Quando il processore è correttamente posizionato, tutti e quattro gli angoli sono allineati alla stessa altezza. Se uno o più angoli del processore sono più alti degli altri, il processore non è inserito correttamente.

2. Allineare le tacche presenti sul processore con le linguette del suo zoccolo, quindi posizionare il processore nello zoccolo.





**ATTENZIONE:** Accertarsi che la tacca del coperchio del processore sia posizionata al di sotto del supporto di allineamento.

3. Quando il processore è completamente inserito nello zoccolo, ruotare la leva di sblocco verso il basso e collocarla sotto la linguetta sul coperchio del processore.

#### Fasi successive

1. Installare il [dissipatore di calore](#).
2. Installare la [ventola di sistema](#).
3. Installare la [protezione della scheda di sistema](#).
4. Installare il [coperchio posteriore](#).
5. Installare il [copricavo](#) (opzionale).
6. Installare il [pedistallo](#).
7. Seguire le procedure descritte in [Dopo aver effettuato gli interventi sui componenti interni del computer](#).

## Staffa di I/O posteriore

### Rimozione del coperchio di I/O posteriore

#### Prerequisiti

1. Seguire le procedure descritte in [Prima di effettuare interventi sui componenti interni del computer](#).
2. Rimuovere il [pedistallo](#).
3. Rimuovere il [copricavo](#) (opzionale).
4. Rimuovere il [coperchio posteriore](#).
5. Rimuovere la [protezione della scheda di sistema](#).
6. Rimuovere il [coperchio inferiore](#).

#### Informazioni su questa attività

La figura seguente indica la posizione della staffa di I/O posteriore e fornisce una rappresentazione visiva della procedura di rimozione.



4x  
M3x5

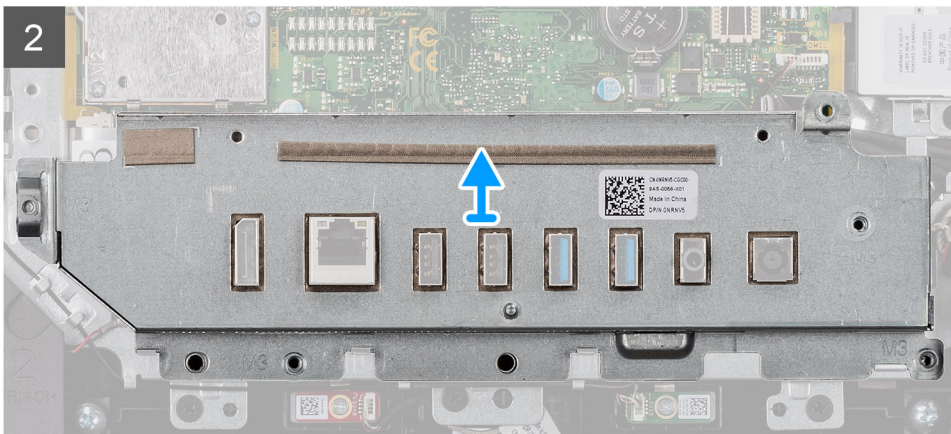
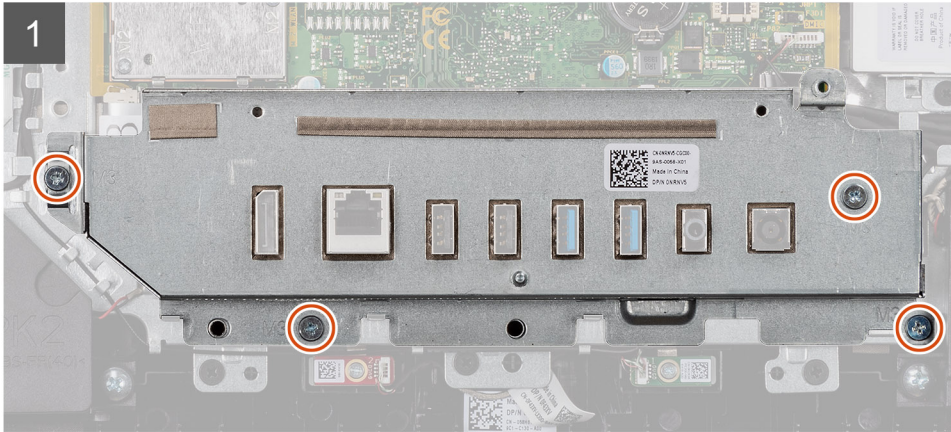
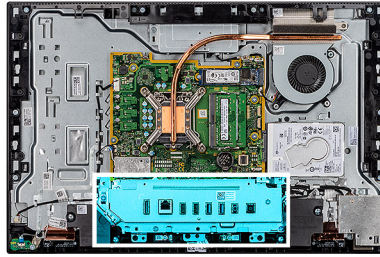

### Procedura

1. Ricollocare le 4 viti (M3x5) che fissano la staffa di I/O posteriore alla base del gruppo del display.
2. Estrarre la staffa I/O posteriore dalla base del gruppo schermo.

## Installazione della staffa di I/O posteriore

### Prerequisiti

Se si sta sostituendo un componente, rimuovere il quello esistente prima di eseguire la procedura di installazione.

### Informazioni su questa attività

La figura seguente indica la posizione della staffa di I/O posteriore e fornisce una rappresentazione visiva della procedura di installazione.



4x  
M3x5

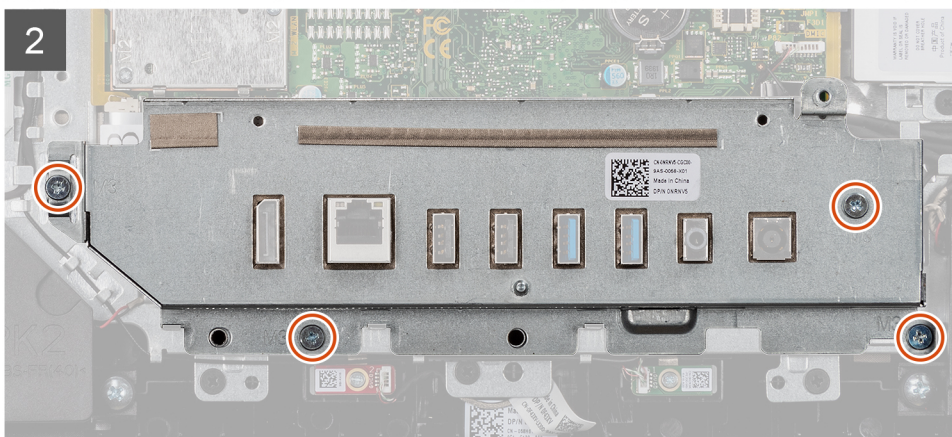
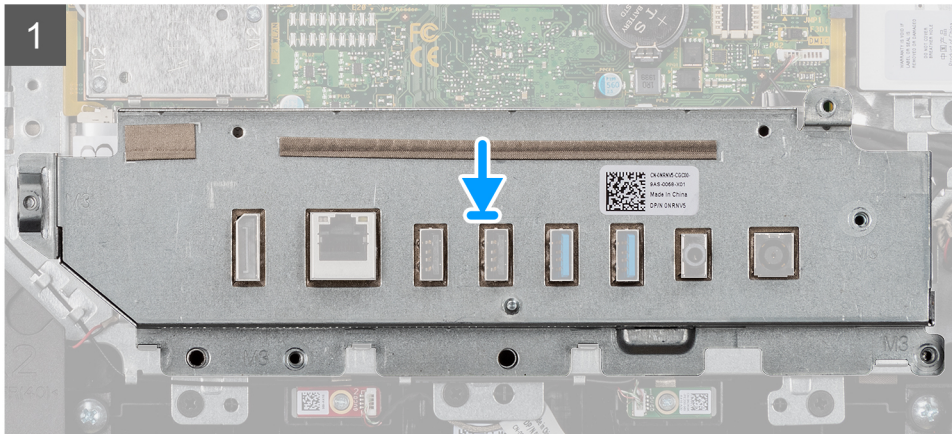
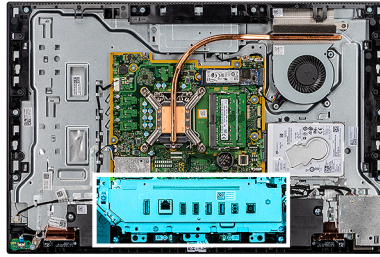

### Procedura

1. Allineare i fori per le viti sulla staffa di I/O posteriori con quelli sulla base del gruppo del display.
2. Ricollocare le 4 viti (M3x5) che fissano la staffa di I/O posteriore alla base del gruppo del display.

### Fasi successive

1. Installare il [coperchio inferiore](#).
2. Installare la [protezione della scheda di sistema](#).
3. Installare il [coperchio posteriore](#).
4. Installare il [copricavo](#) (opzionale).
5. Installare il [pedistallo](#).
6. Seguire le procedure descritte in [Dopo aver effettuato gli interventi sui componenti interni del computer](#).

# Scheda di sistema

## Rimozione della scheda di sistema

### Prerequisiti

1. Seguire le procedure descritte in [Prima di effettuare interventi sui componenti interni del computer](#).

**i** **N.B.:** Il Numero di servizio del computer è memorizzato nella scheda di sistema. Inserire il Numero di servizio nel programma di configurazione del BIOS dopo aver ricollocato la scheda di sistema.

**i** **N.B.:** Il ricollocamento della scheda di sistema annulla eventuali modifiche apportate al BIOS mediante il programma di configurazione del sistema. È necessario apportare nuovamente le modifiche appropriate dopo aver ricollocato la scheda di sistema.

**i** **N.B.:** Prima di scollegare i cavi dalla scheda di sistema, prendere nota dell'ubicazione dei connettori, così da poterli ricollegare correttamente dopo aver ricollocato la scheda di sistema.

2. Rimuovere il [pedistallo](#).
3. Rimuovere il [copricavo](#) (opzionale).
4. Rimuovere il [coperchio posteriore](#).
5. Rimuovere la [protezione della scheda di sistema](#).
6. Rimuovere il [modulo di memoria](#).
7. Rimuovere la [scheda senza fili](#).
8. Rimuovere il [disco rigido](#).
9. Rimuovere l' [unità a stato solido M.2 2230](#).
10. Rimuovere l'[unità SSD M.2 2280/Intel Optane](#).
11. Rimuovere il [dissipatore di calore](#).
12. Rimuovere il [processore](#).
13. Rimuovere la [batteria a bottone](#)
14. Rimuovere il [coperchio inferiore](#).
15. Rimuovere la [staffa di I/O posteriore](#).

### Informazioni su questa attività

La seguente immagine mostra i connettori della scheda di sistema.

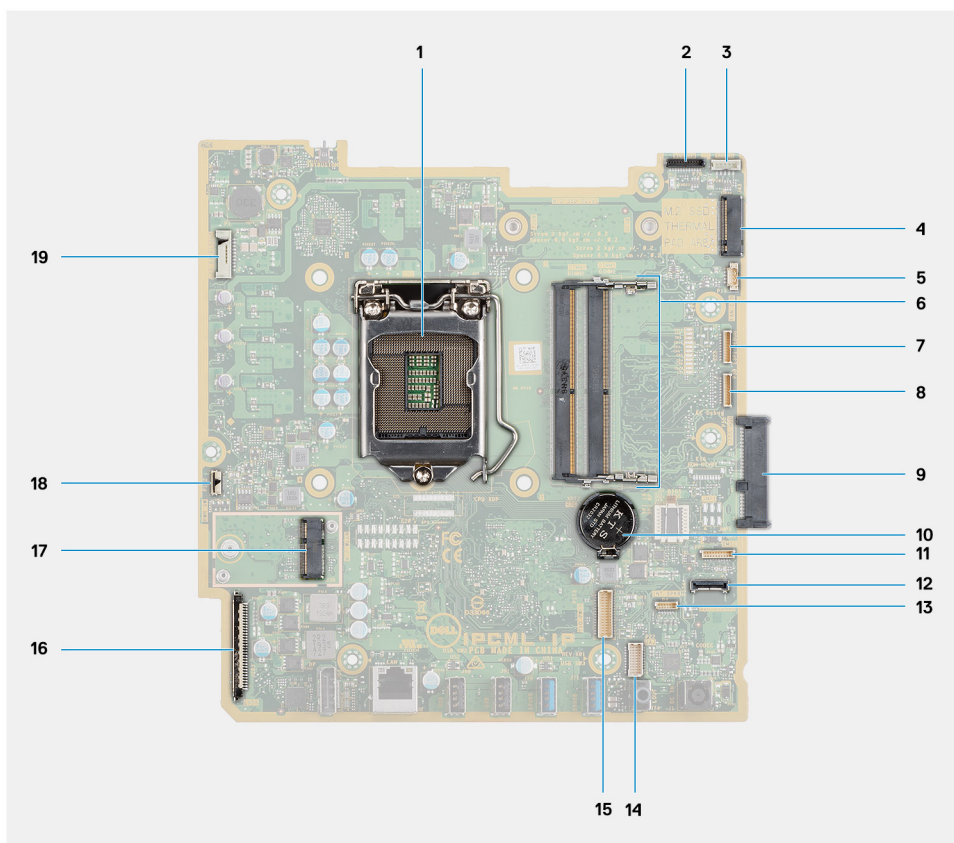

- |  |  |
|--|--|
| 1. Processore  | 2. Connettore del cavo della fotocamera            |
| 3. Connettore del cavo del touch-screen                      | 4. Connettore M.2 2230/2280 SSD/Intel Optane PCIe  |
| 5. Connettore del cavo della ventola del sistema             | 6. Modulo di memoria                               |
| 7. Connettore del cavo della scheda di debug eSPI            | 8. Connettore di debug EC                          |
| 9. Connettore del disco rigido                               | 10. Batteria a pulsante                            |
| 11. Connettore del cavo del modulo del microfono             | 12. Connettore del cavo segnale SIO                |
| 13. Connettore del cavo dell'altoparlante                    | 14. Connettore del cavo della scheda audio         |
| 15. Connettore del cavo dell'alimentatore SIO                | 16. Connettore del cavo del display                |
| 17. Connettore WLAN M.2                                      | 18. Connettore del cavo del pulsante di accensione |
| 19. Connettore del cavo della retroilluminazione del display |  |

La seguente figura indica la posizione della scheda di sistema e fornisce una rappresentazione visiva della procedura di rimozione.



7x  
M3x5

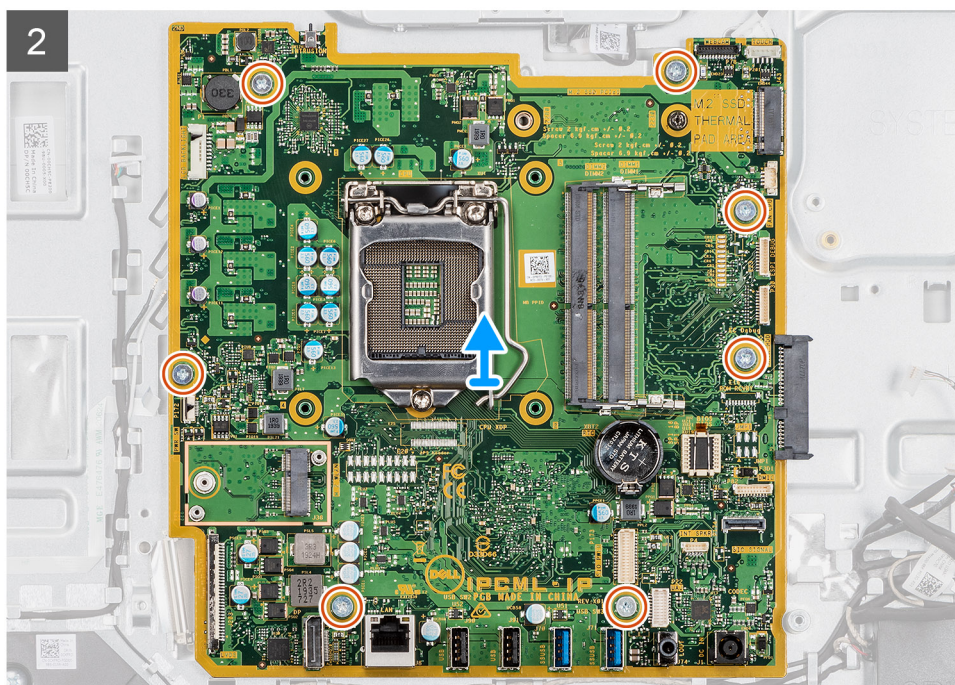
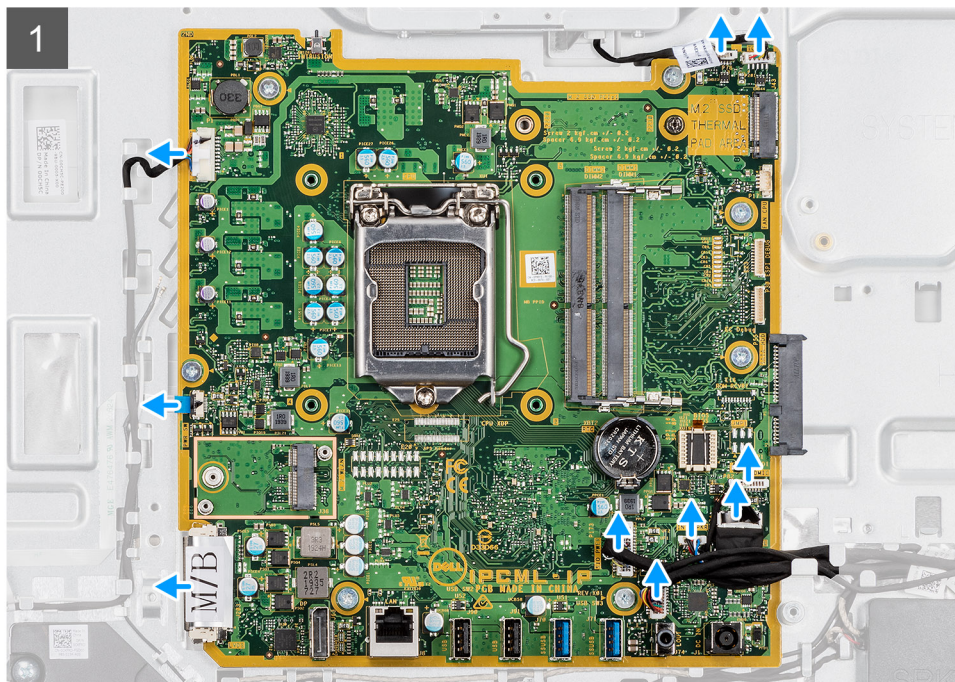
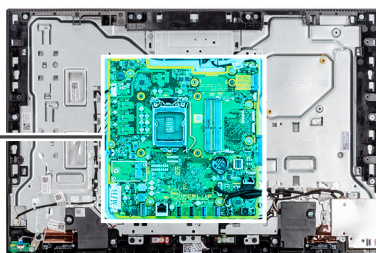

### Procedura

1. Scollegare il cavo della fotocamera dal connettore sulla scheda di sistema.
2. Scollegare il cavo del touch-screen dal connettore sulla scheda di sistema.
3. Scollegare il cavo della ventola di sistema dal connettore sulla scheda di sistema.

4. Scollegare il cavo del modulo del microfono dal connettore sulla scheda di sistema.
5. Scollegare il cavo della scheda segnale SIO dal connettore sulla scheda di sistema.
6. Scollegare il cavo dell'altoparlante dal connettore sulla scheda di sistema.
7. Scollegare il cavo della scheda audio dal connettore sulla scheda di sistema.
8. Scollegare il cavo di alimentazione SIO dal connettore sulla scheda di sistema.
9. Scollegare il cavo del display dal connettore sulla scheda di sistema
10. Aprire il dispositivo di chiusura e scollegare il cavo della scheda del pulsante di alimentazione dal connettore sulla scheda di sistema.
11. Scollegare il cavo di retroilluminazione del display dal connettore sulla scheda di sistema
12. Rimuovere le sette viti (M3x5) che fissano la scheda di sistema alla base del gruppo del display.
13. Sollevare ed estrarre la scheda di sistema. dalla base del gruppo del display.

## Installazione della scheda di sistema

### Prerequisiti

Se si sta sostituendo un componente, rimuovere il quello esistente prima di eseguire la procedura di installazione.

### Informazioni su questa attività

La seguente immagine mostra i connettori della scheda di sistema.

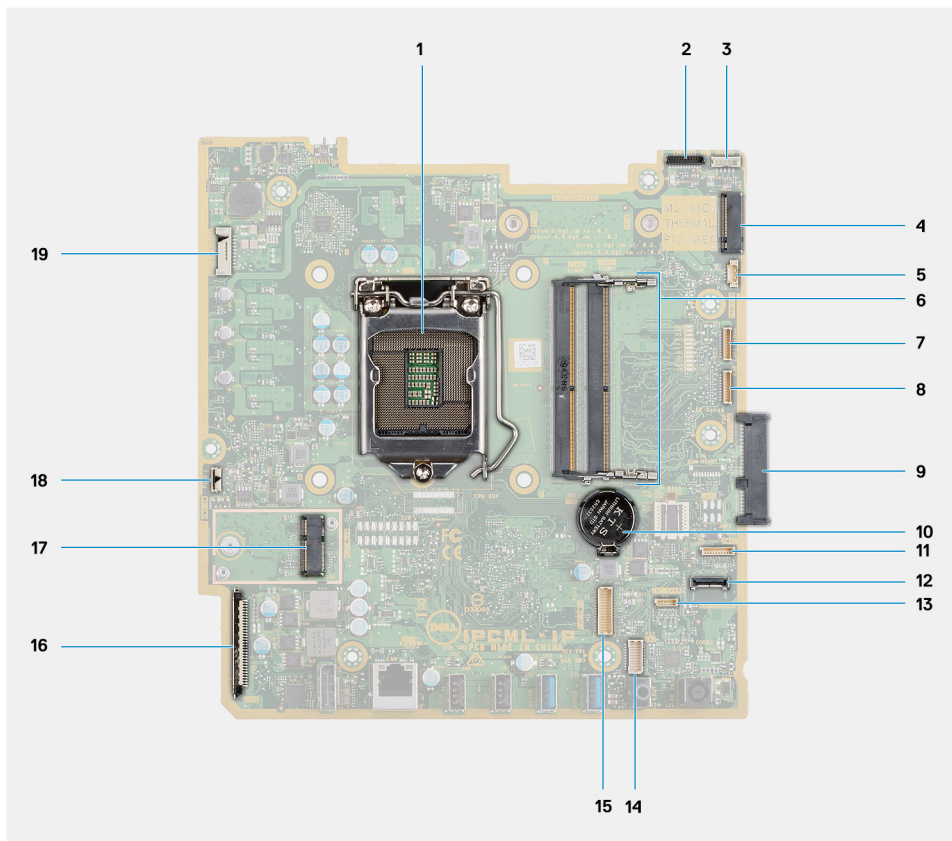

- |   |  |
|---|--|
| 1. Processore                                     | 2. Connettore del cavo della fotocamera            |
| 3. Connettore del cavo del touch-screen           | 4. Connettore M.2 2230/2280 SSD/Intel Optane PCIe  |
| 5. Connettore del cavo della ventola del sistema  | 6. Modulo di memoria                               |
| 7. Connettore del cavo della scheda di debug eSPI | 8. Connettore di debug EC                          |
| 9. Connettore del disco rigido                    | 10. Batteria a pulsante                            |
| 11. Connettore del cavo del modulo del microfono  | 12. Connettore del cavo segnale SIO                |
| 13. Connettore del cavo dell'altoparlante         | 14. Connettore del cavo della scheda audio         |
| 15. Connettore del cavo dell'alimentatore SIO     | 16. Connettore del cavo del display                |
| 17. Connettore WLAN M.2                           | 18. Connettore del cavo del pulsante di accensione |

## 19. Connettore del cavo della retroilluminazione del display

La seguente figura indica la posizione della scheda di sistema e fornisce una rappresentazione visiva della procedura di installazione.



7x  
M3x5

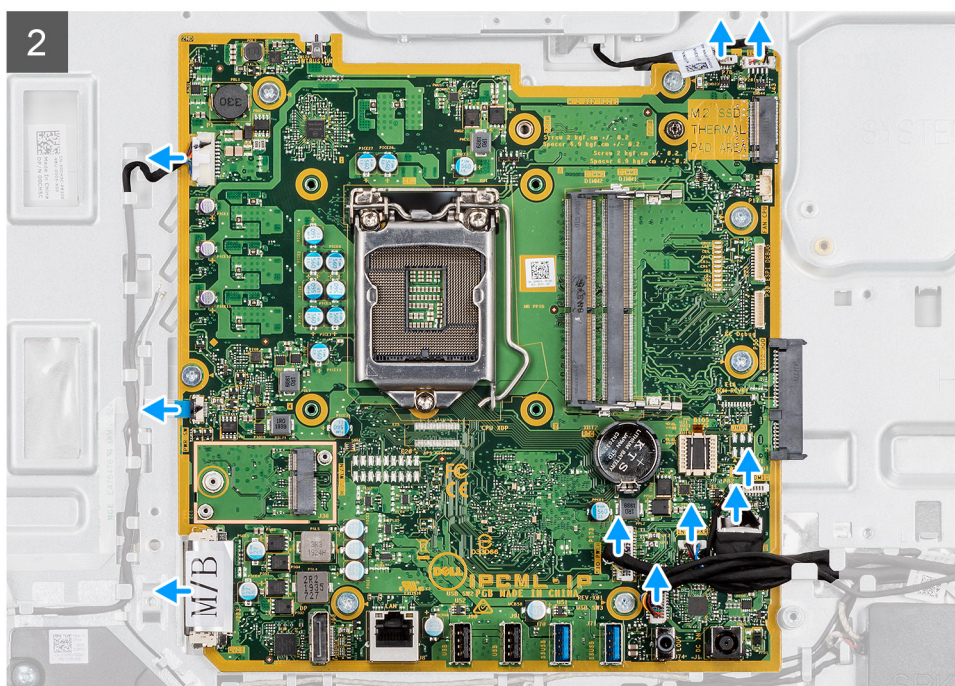
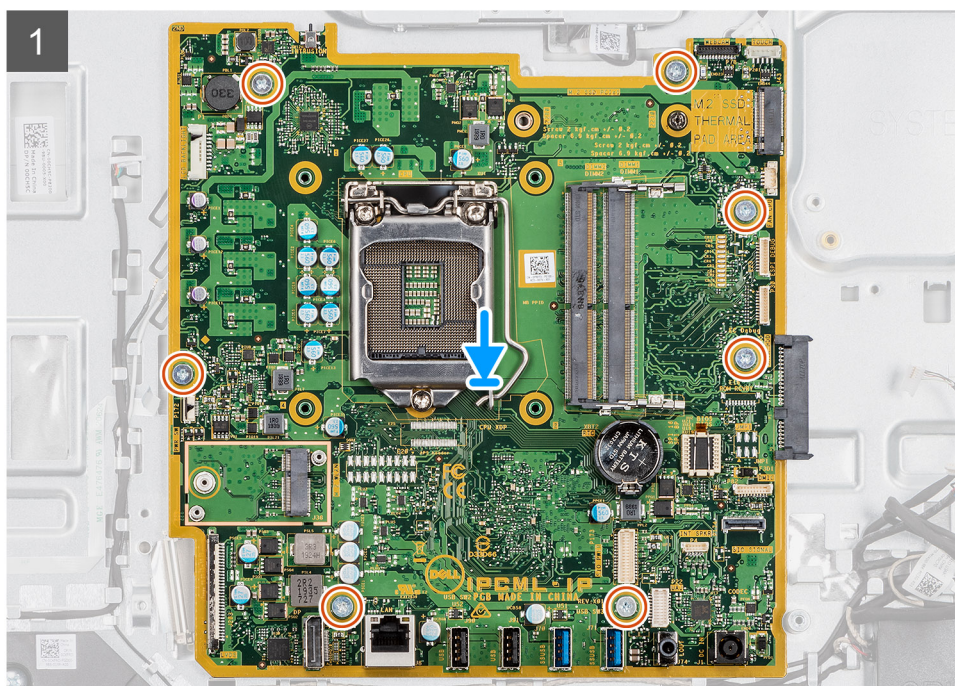
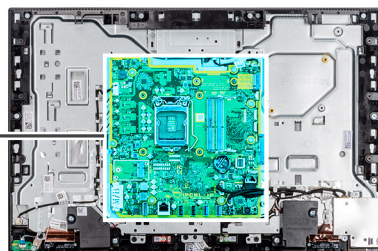





## Procedura

1. Allineare i fori delle viti sulla scheda di sistema con i fori sulla base del gruppo schermo.
2. Ricollocare le sette viti (M3x5) che fissano la scheda di sistema alla base del gruppo del display.
3. Collegare il cavo della fotocamera al connettore sulla scheda di sistema.
4. Collegare il cavo del touch-screen al connettore sulla scheda di sistema.
5. Collegare il cavo della ventola di sistema al connettore sulla scheda di sistema.
6. Collegare il cavo del modulo del microfono al connettore sulla scheda di sistema.
7. Collegare il cavo segnale SIO al connettore sulla scheda di sistema.
8. Collegare il cavo dell'altoparlante al connettore sulla scheda di sistema.
9. Collegare il cavo della scheda audio al connettore sulla scheda di sistema.
10. Collegare il cavo di alimentazione SIO al connettore sulla scheda di sistema.
11. Collegare il cavo dello schermo al connettore sulla scheda di sistema.
12. Collegare il cavo della scheda del pulsante di alimentazione alla scheda di sistema, quindi chiudere il dispositivo di chiusura per fissare il cavo.
13. Collegare il cavo della retroilluminazione del display al connettore sulla scheda di sistema.

## Fasi successive

1. installare la [staffa di I/O posteriore](#).
2. Installare il [coperchio inferiore](#).
3. Installare la [batteria a bottone](#).
4. Installare il [processore](#).
5. Installazione del [dissipatore di calore](#).
6. Installare l'[unità SSD M.2 2230/Intel Optane](#).
7. Installare l'[unità a stato solido M.2 2230](#).
8. Installare il [disco rigido](#).
9. Installare la [scheda wireless](#).
10. Installare il [modulo di memoria](#).
11. Installare la [protezione della scheda di sistema](#).
12. Installare il [coperchio posteriore](#).
13. Installare il [copricavo](#) (opzionale).
14. Installare il [pedistallo](#).
15. Seguire le procedure descritte in [Dopo aver effettuato gli interventi sui componenti interni del computer](#).
  -  **N.B.:** Il Numero di servizio del computer è memorizzato nella scheda di sistema. Inserire il Numero di servizio nel programma di configurazione del BIOS dopo aver ricollocato la scheda di sistema.
  -  **N.B.:** Il ricollocamento della scheda di sistema annulla eventuali modifiche apportate al BIOS mediante il programma di configurazione del sistema. È necessario apportare nuovamente le modifiche appropriate dopo aver ricollocato la scheda di sistema.

# Altoparlanti

## Rimozione degli altoparlanti

### Prerequisiti

1. Seguire le procedure descritte in [Prima di effettuare interventi sui componenti interni del computer](#).
2. Rimuovere il [pedistallo](#).
3. Rimuovere il [copricavo](#) (opzionale).
4. Rimuovere il [coperchio posteriore](#).
5. Rimuovere la [protezione della scheda di sistema](#).
6. Rimuovere il [coperchio inferiore](#).
7. Rimuovere la [staffa di I/O posteriore](#).

## Informazioni su questa attività

La seguente immagine indica la posizione degli altoparlanti e fornisce una rappresentazione visiva della procedura di rimozione.



4x  
M3 4+7.1xZN

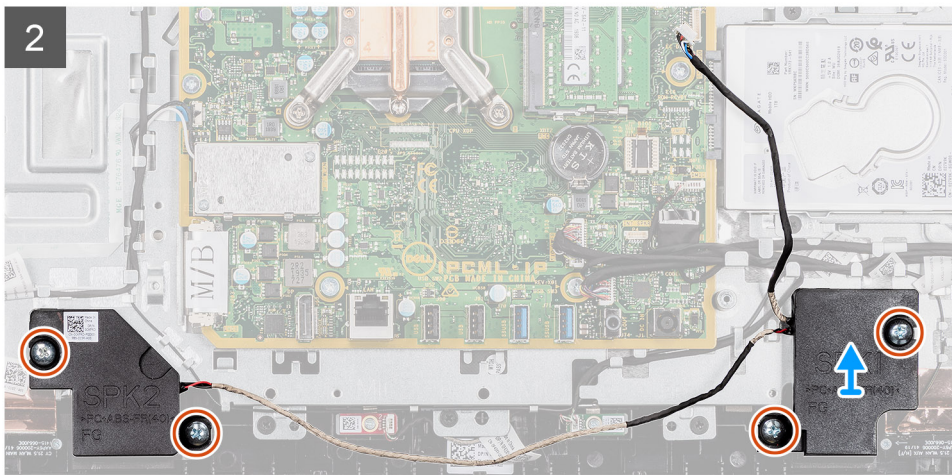
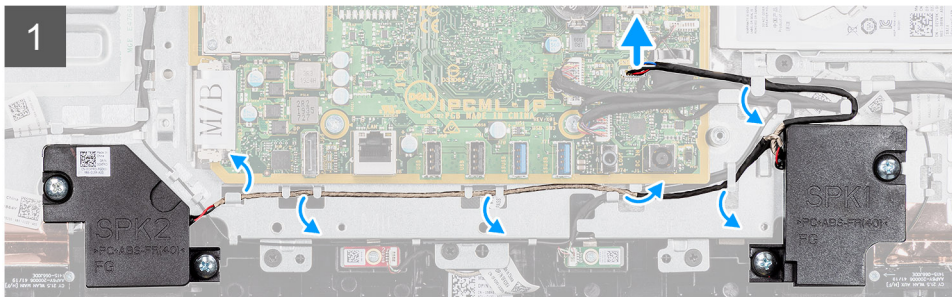
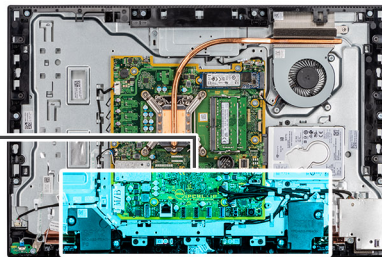
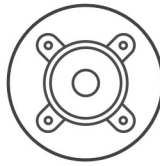

## Procedura

1. Scollegare il cavo dell'altoparlante dal connettore sulla scheda di sistema.
2. Ricollocare le quattro viti (M3 4+7.1xZN) che fissano gli altoparlanti alla base del gruppo del display.
3. Rimuovere il cavo degli altoparlanti dalla guida di instradamento sulla base del gruppo schermo.
4. Estrarre gli altoparlanti insieme al relativo cavo dalla base dello schermo.

## Installazione degli altoparlanti

### Prerequisiti

Se si sta sostituendo un componente, rimuovere il quello esistente prima di eseguire la procedura di installazione.

## Informazioni su questa attività

La seguente immagine indica la posizione degli altoparlanti e fornisce una rappresentazione visiva della procedura di installazione.



4x  
M3 4+7.1xZN

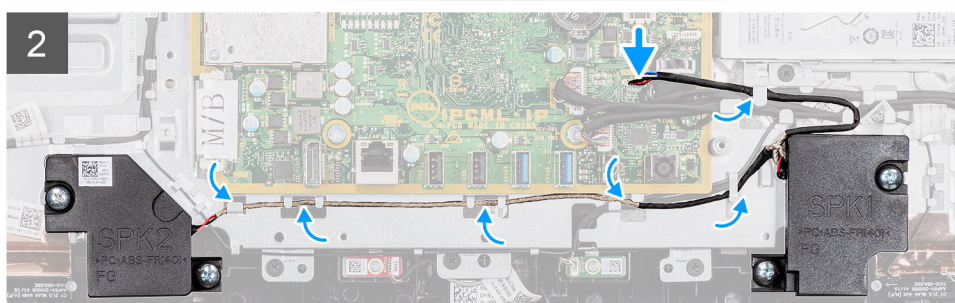
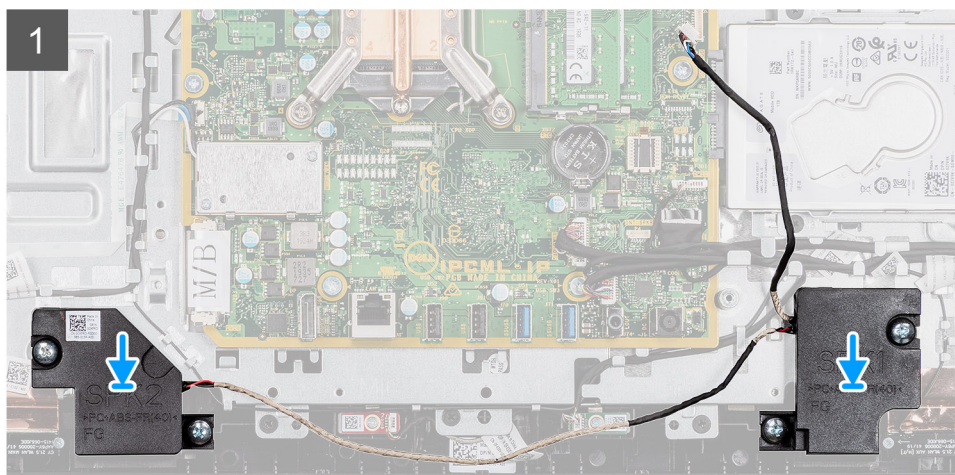
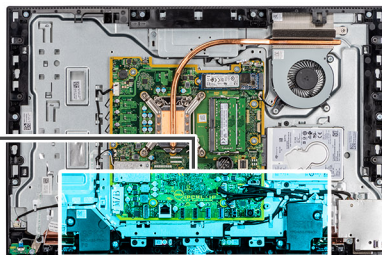
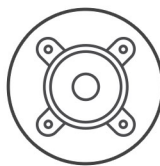

## Procedura

1. Allineare i fori per le viti sugli altoparlanti con quelli alla base del gruppo dello schermo.
2. Ricollocare le quattro viti (M3 4+7.1xZN) che fissano gli altoparlanti alla base del gruppo del display.
3. Instradare il cavo dell'altoparlante attraverso le guide di instradamento sulla base del gruppo del display e collegare il cavo dell'altoparlante alla scheda di sistema.

## Fasi successive

1. installare la [staffa di I/O posteriore](#).
2. Installare il [coperchio inferiore](#).
3. Installare la [protezione della scheda di sistema](#).
4. Installare il [coperchio posteriore](#).
5. Installare il [copricavo](#) (opzionale).
6. Installare il [pedistallo](#).
7. Seguire le procedure descritte in [Dopo aver effettuato gli interventi sui componenti interni del computer](#).

# Scheda del pulsante di alimentazione

## Rimozione della scheda del pulsante di Accensione

### Prerequisiti

1. Seguire le procedure descritte in [Prima di effettuare interventi sui componenti interni del computer](#).
2. Rimuovere il [pedistallo](#).
3. Rimuovere il [copicavo](#) (opzionale).
4. Rimuovere il [coperchio posteriore](#).
5. Rimuovere la [protezione della scheda di sistema](#).
6. Rimuovere la [staffa di I/O posteriore](#).
7. Rimuovere gli [altoparlanti](#).

### Informazioni su questa attività

La seguente figura indica la posizione della scheda del pulsante di alimentazione e fornisce una rappresentazione visiva della procedura di rimozione.



1x  
M3x5

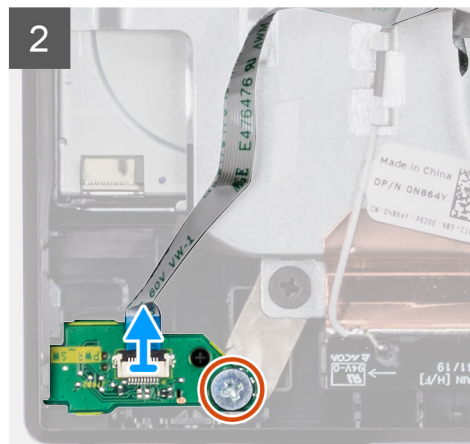
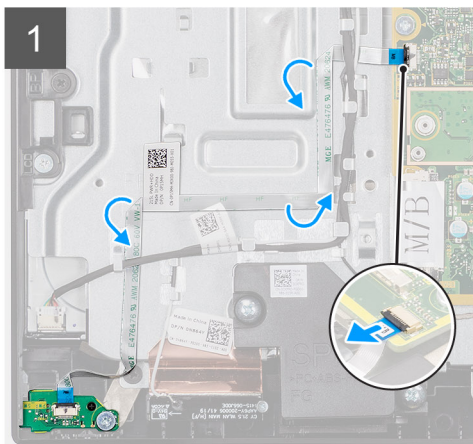
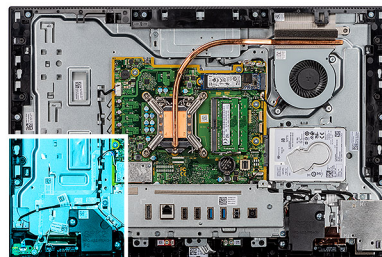

### Procedura

1. Aprire il dispositivo di chiusura e scollegare il cavo della scheda del pulsante di alimentazione dal connettore sulla scheda di sistema.
2. Disinestrare il cavo del pulsante di alimentazione dalla base del gruppo display.
3. Rimuovere la vite (M3x5) che fissa la scheda del pulsante di accensione all'intelaiatura centrale
4. Sollevare e rimuovere la scheda del pulsante di alimentazione, con il relativo cavo dall'intelaiatura centrale.

## Installazione della scheda del pulsante di alimentazione

### Prerequisiti

Se si sta sostituendo un componente, rimuovere il quello esistente prima di eseguire la procedura di installazione.

## Informazioni su questa attività

La seguente figura indica la posizione della scheda del pulsante di alimentazione e fornisce una rappresentazione visiva della procedura di installazione.



1x  
M3x5

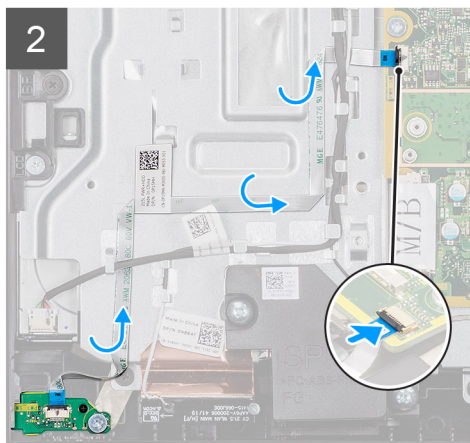
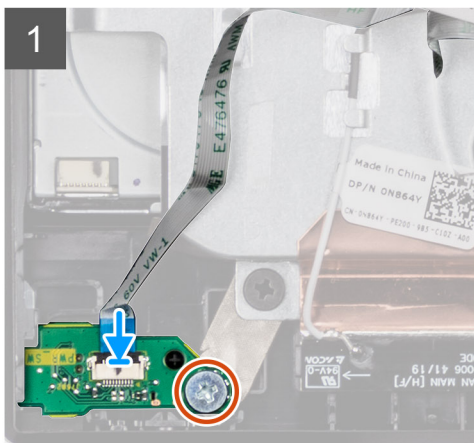
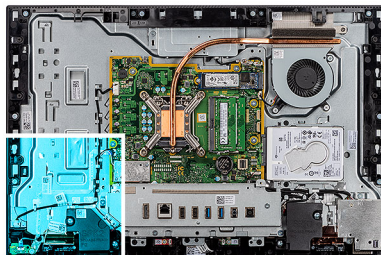

## Procedura

1. Allineare e posizionare la scheda del pulsante di alimentazione nello slot sull'intelaiatura centrale.
2. Ricollocare la vite (M3x5) che fissa la scheda del pulsante di accensione all'intelaiatura centrale
3. Instradare il cavo della scheda del pulsante di accensione alla base del gruppo display.
4. Collegare la scheda del pulsante dell'indicatore di stato nel connettore presente sulla scheda di sistema, quindi premere sul dispositivo di chiusura per fissare il cavo.

## Fasi successive

1. Installare gli [altoparlanti](#)
2. installare la [staffa di I/O posteriore](#).
3. Installare il [coperchio inferiore](#).
4. Installare la [protezione della scheda di sistema](#).
5. Installare il [coperchio posteriore](#).
6. Installare il [copricavo](#) (opzionale).
7. Installare il [pedistallo](#).
8. Seguire le procedure descritte in [Dopo aver effettuato gli interventi sui componenti interni del computer](#).

# Microfoni

## Rimozione dei microfoni

### Prerequisiti

1. Seguire le procedure descritte in [Prima di effettuare interventi sui componenti interni del computer](#).
2. Rimuovere il [pedistallo](#).
3. Rimuovere il [copricavo](#) (opzionale).
4. Rimuovere il [coperchio posteriore](#).

5. Rimuovere la [protezione della scheda di sistema](#).
6. Rimuovere il [coperchio inferiore](#).
7. Rimuovere la [staffa di I/O posteriore](#).
8. Rimuovere l'[altoparlante](#).

### Informazioni su questa attività

La seguente immagine indica la posizione dei microfoni e fornisce una rappresentazione visiva della procedura di rimozione.

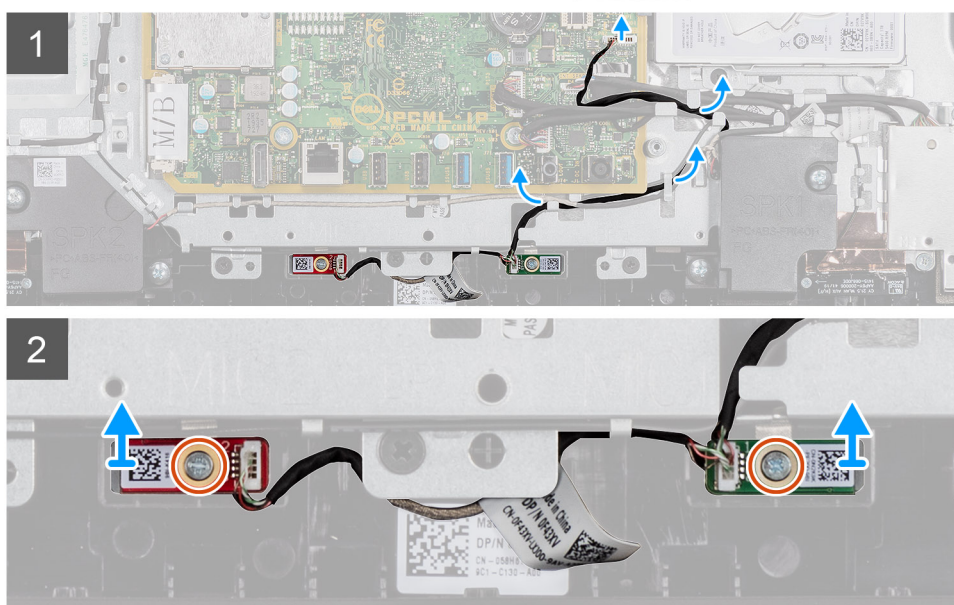
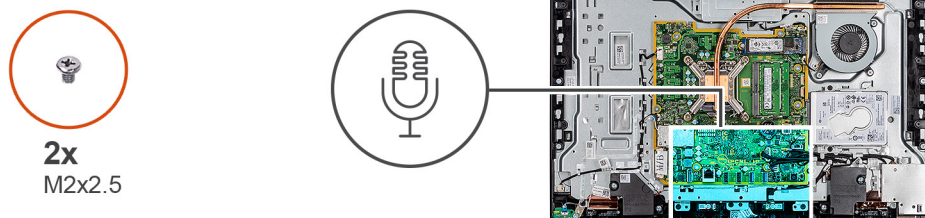

### Procedura

1. Scollegare il cavo del microfono dalla scheda del sistema e sbloccarlo dalle guide di instradamento presenti sulla base del gruppo del display.
2. Rimuovere le due viti (M2x2.5) che fissano i moduli del microfono (2) all'intelaiatura centrale.
3. Estrarre i moduli dei microfoni (2) dai relativi slot sull'intelaiatura centrale.

## Installazione dei microfoni

### Prerequisiti

Se si sta sostituendo un componente, rimuovere il quello esistente prima di eseguire la procedura di installazione.

### Informazioni su questa attività

La seguente immagine indica la posizione dei microfoni e fornisce una rappresentazione visiva della procedura di installazione.



2x  
M2x2.5

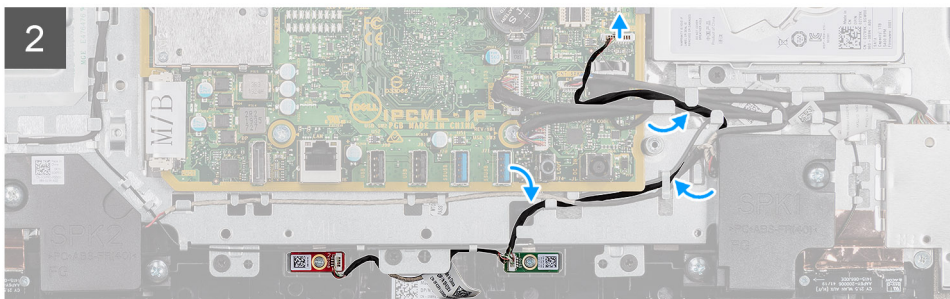
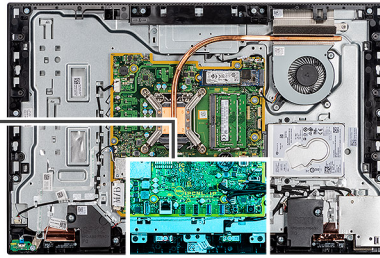

### Procedura

1. Allineare i fori per le viti situati sui moduli del microfono con quelli sull'intelaiatura centrale.
2. Ricollocare le due viti (M2x2.5) che fissano i moduli del microfono all'intelaiatura centrale.
3. Instradare il cavo del microfono attraverso le guide di instradamento sulla base del gruppo del display e collegare il cavo del microfono alla scheda di sistema.

### Fasi successive

1. Installare l'[altoparlante](#)
2. installare la [staffa di I/O posteriore](#).
3. Installare il [coperchio inferiore](#).
4. Installare il [coperchio posteriore](#).
5. Installare il [copricavo](#) (opzionale).
6. Installare il [pedistallo](#).
7. Seguire le procedure descritte in [Dopo aver effettuato gli interventi sui componenti interni del computer](#).

## Scheda I/O laterale

### Rimozione della scheda di I/O laterale

#### Prerequisiti

1. Seguire le procedure descritte in [Prima di effettuare interventi sui componenti interni del computer](#).
2. Rimuovere il [pedistallo](#).
3. Rimuovere il [copricavo](#) (opzionale).
4. Rimuovere il [coperchio posteriore](#).
5. Rimuovere il [disco rigido](#).

6. Rimuovere la [protezione della scheda di sistema](#).
7. Rimuovere il [coperchio inferiore](#).
8. Rimuovere la [staffa di I/O posteriore](#).

### Informazioni su questa attività

La seguente figura indica la posizione della scheda di I/O laterale e fornisce una rappresentazione visiva della procedura di rimozione.

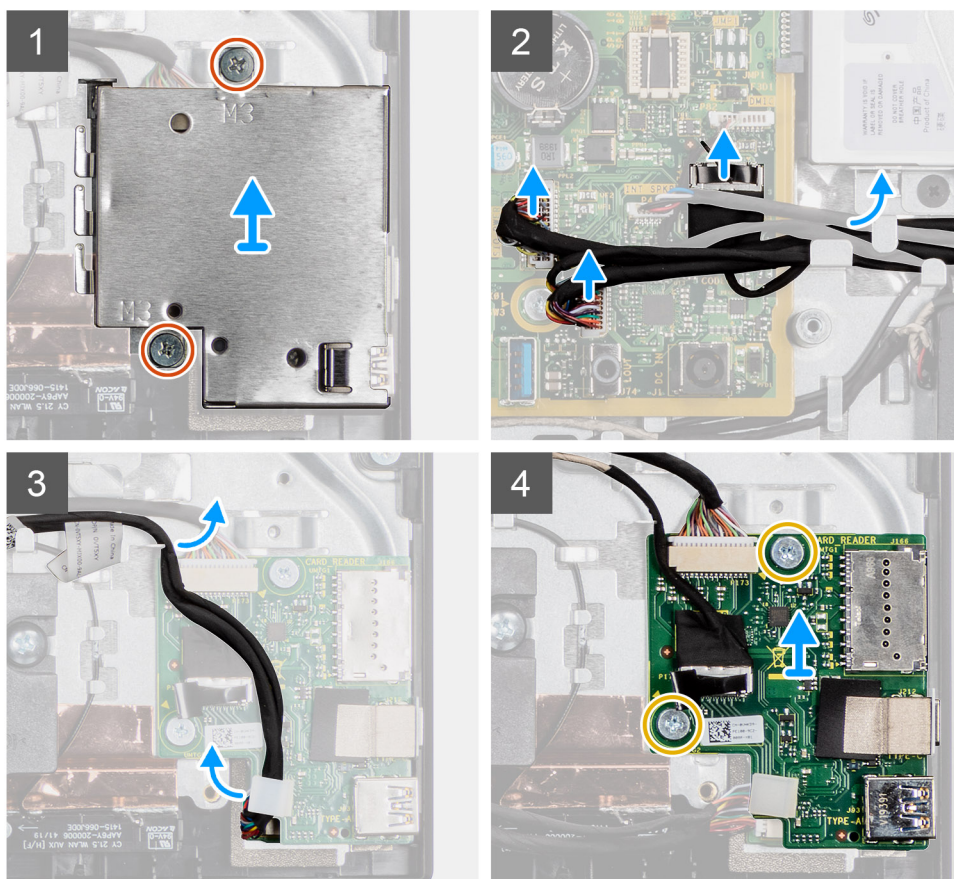
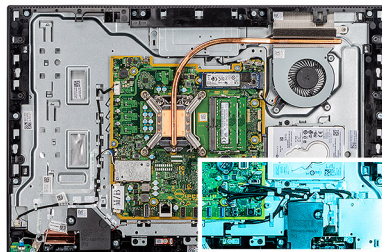

### Procedura

1. Rimuovere le due viti (M3x5) che fissano la protezione della scheda di I/O laterale alla base del gruppo del display.
2. Sollevare e rimuovere la protezione della scheda di I/O laterale dalla scheda di I/O laterale.
3. Scollegare il cavo del segnale SIO, il cavo di alimentazione SIO e il cavo della scheda audio dal connettore sulla scheda di sistema.
4. Rimuovere il cavo del segnale SIO, il cavo di alimentazione SIO e il cavo della scheda audio dalle guide di instradamento sulla base del gruppo del display.
5. Rimuovere le 2 viti (M2.5x3.5) che fissano la scheda I/O laterale alla base del gruppo schermo.
6. Far scorrere ed estrarre la scheda I/O laterale con i cavi dalla base del gruppo del display.



# Installazione della scheda I/O laterale

## Prerequisiti

Se si sta sostituendo un componente, rimuovere il quello esistente prima di eseguire la procedura di installazione.

## Informazioni su questa attività

La seguente figura indica la posizione della scheda di I/O laterale e fornisce una rappresentazione visiva della procedura di installazione.

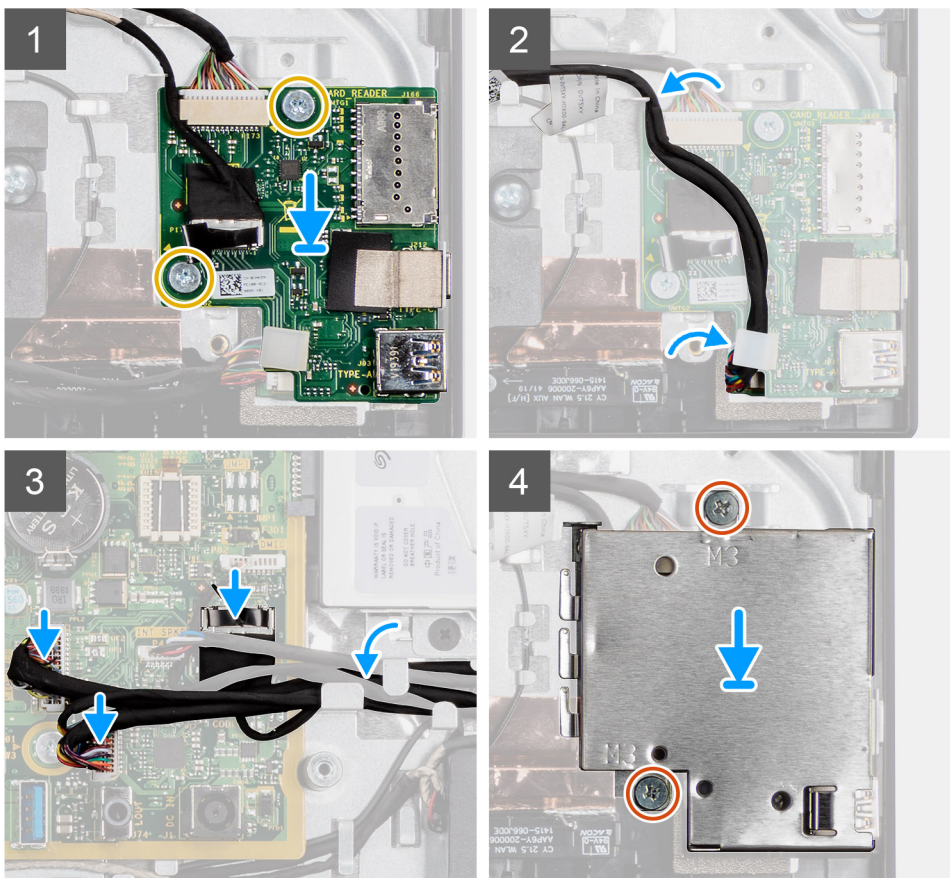
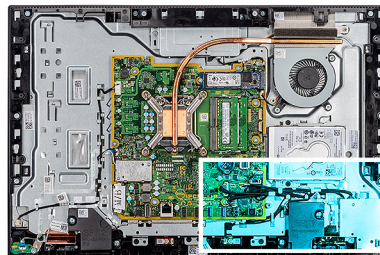

## Procedura

1. Allineare i fori delle viti sulla scheda I/O laterale con i fori sulla base del gruppo display.
2. Ricollocare le 2 viti (M2.5x3.5) che fissano la scheda I/O laterale alla base del gruppo display.
3. Rimuovere il cavo del segnale SIO, il cavo di alimentazione SIO e il cavo della scheda audio dalle guide di instradamento sulla base del gruppo del display.
4. Collegare il cavo del segnale SIO, il cavo di alimentazione SIO e il cavo della scheda audio alla scheda di sistema.
5. Allineare i fori delle viti sulla protezione della scheda di I/O laterale con i fori sulla base del gruppo display.
6. Ricollocare le due viti (M3x5) che fissano la protezione della scheda di I/O laterale alla base del gruppo display.

### Fasi successive

1. installare la [staffa di I/O posteriore](#).
2. Installare il [coperchio inferiore](#).
3. Installare la [protezione della scheda di sistema](#).
4. Installare il [coperchio posteriore](#).
5. Installare il [copricavo](#) (opzionale).
6. Installare il [pedistallo](#).
7. Seguire le procedure descritte in [Dopo aver effettuato gli interventi sui componenti interni del computer](#).

## Scheda audio

### Rimozione della scheda audio

#### Prerequisiti

1. Seguire le procedure descritte in [Prima di effettuare interventi sui componenti interni del computer](#).
2. Rimuovere il [pedistallo](#).
3. Rimuovere il [copricavo](#) (opzionale).
4. Rimuovere il [coperchio posteriore](#).
5. Rimuovere la [protezione della scheda di sistema](#).
6. Rimuovere il [coperchio inferiore](#).
7. Rimuovere la [staffa di I/O posteriore](#).
8. Rimuovere la [staffa di I/O laterale](#).

#### Informazioni su questa attività

La seguente figura indica la posizione della scheda audio e fornisce una rappresentazione visiva della procedura di rimozione.



**1x**  
M3x5

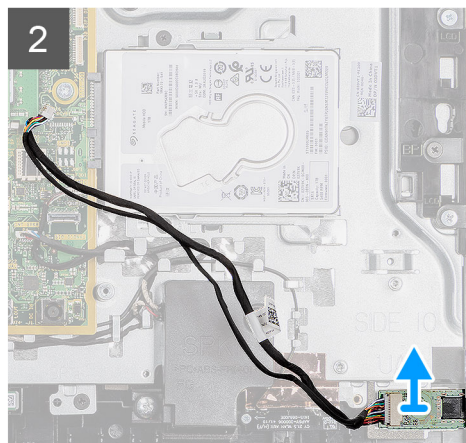
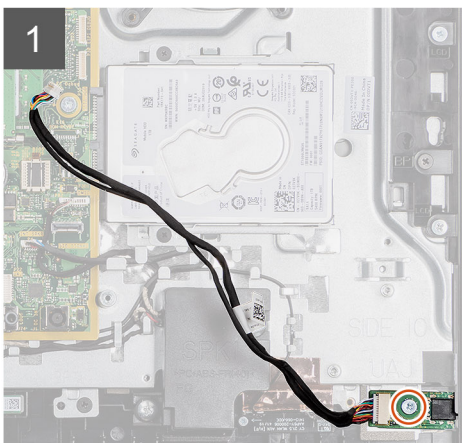
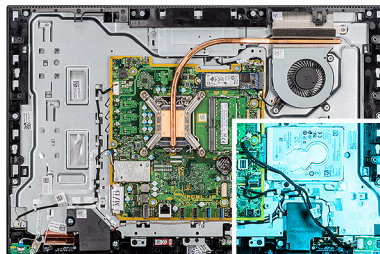

#### Procedura

1. Scollegare il cavo della scheda audio dal connettore sulla scheda di sistema.
2. Rimuovere la vite (M3x5) che fissa la scheda audio alla base del gruppo display.
3. Far scorrere ed estrarre la scheda audio con i cavi dalla base del gruppo del display.

## Installazione della scheda audio

### Prerequisiti

Se si sta sostituendo un componente, rimuovere il quello esistente prima di eseguire la procedura di installazione.

### Informazioni su questa attività

La seguente figura indica la posizione della scheda audio e fornisce una rappresentazione visiva della procedura di installazione.



1x  
M3x5

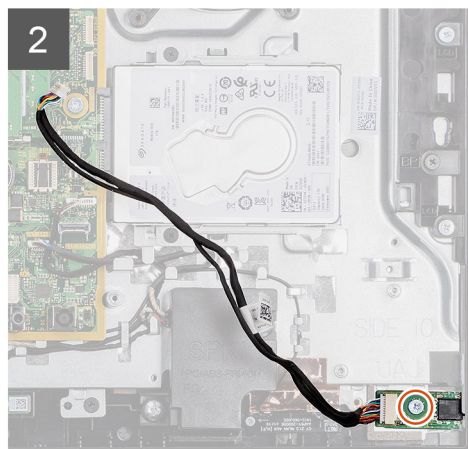
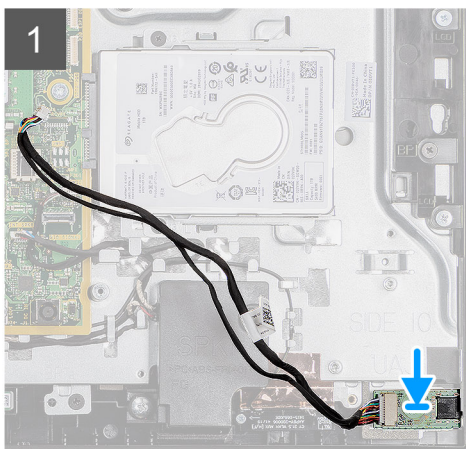
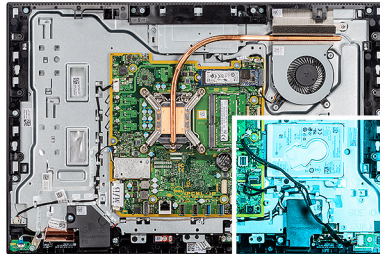

### Procedura

1. Allineare il foro della vite sulla scheda di sistema con quello sulla base del gruppo del display.
2. Ricollocare la vite (M3x5) che fissa la scheda audio alla base del gruppo del display.
3. Collegare il cavo della scheda audio alla scheda di sistema.

### Fasi successive

1. installare la [staffa di I/O posteriore](#).
2. Installare il [coperchio inferiore](#).
3. Installare la [protezione della scheda di sistema](#).
4. Installare il [coperchio posteriore](#).
5. Installare il [copricavo](#) (opzionale).
6. Installare il [pedistallo](#).
7. Seguire le procedure descritte in [Dopo aver effettuato gli interventi sui componenti interni del computer](#).

## Moduli dell'antenna

### Rimozione dei moduli dell'antenna

#### Prerequisiti

1. Seguire le procedure descritte in [Prima di effettuare interventi sui componenti interni del computer](#).
2. Rimuovere il [pedistallo](#).

3. Rimuovere il [copricavo](#) (opzionale).
4. Rimuovere il [coperchio posteriore](#).
5. Rimuovere la [protezione della scheda di sistema](#).
6. Rimuovere il [disco rigido](#).
7. Rimuovere la [scheda senza fili](#).
8. Rimuovere la [scheda di sistema](#).
9. Rimuovere il [coperchio inferiore](#).
10. Rimuovere la [staffa di I/O posteriore](#).
11. Rimuovere gli [altoparlanti](#).
12. Rimuovere la [scheda di I/O laterale](#).

### **Informazioni su questa attività**

La seguente figura indica la rappresentazione visiva della procedura di rimozione dei moduli dell'antenna.



**2x**  
M2x2.5

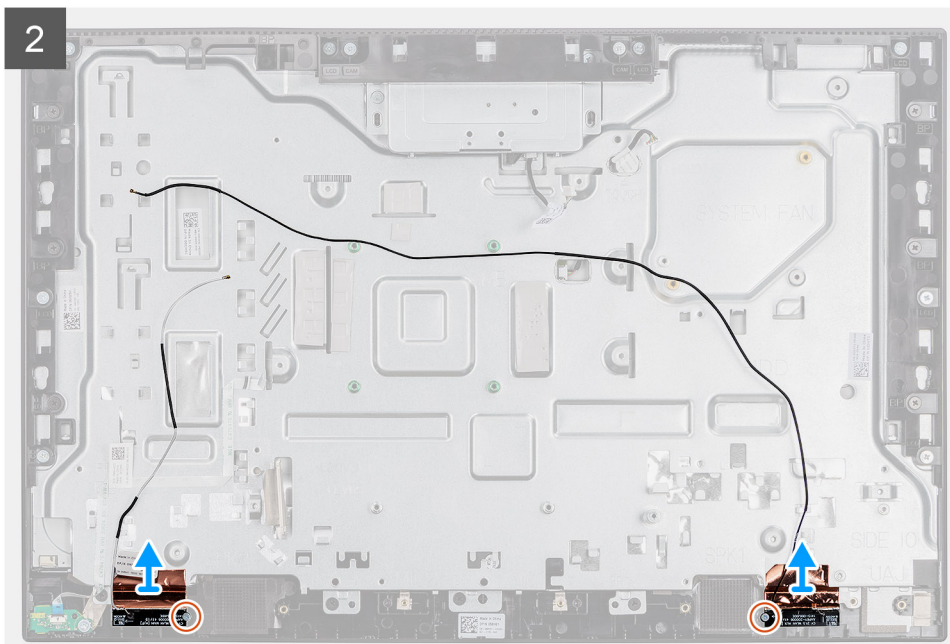

### Procedura

1. Rimuovere i cavi dell'antenna dalle guide di instradamento sulla base del gruppo del display.
2. Rimuovere le due viti (M2x2.5) che fissano i moduli dell'antenna all'intelaiatura centrale.
3. Far aderire con attenzione la lamina di rame che fissa i cavi dell'antenna all'intelaiatura centrale.
4. Estrarre i moduli dell'antenna dall'intelaiatura centrale.

## Installazione dei moduli dell'antenna

### Prerequisiti

Se si sta sostituendo un componente, rimuovere il quello esistente prima di eseguire la procedura di installazione.

### Informazioni su questa attività

La seguente figura fornisce una rappresentazione visiva della procedura di installazione dei moduli dell'antenna.



**2x**  
M2x2.5

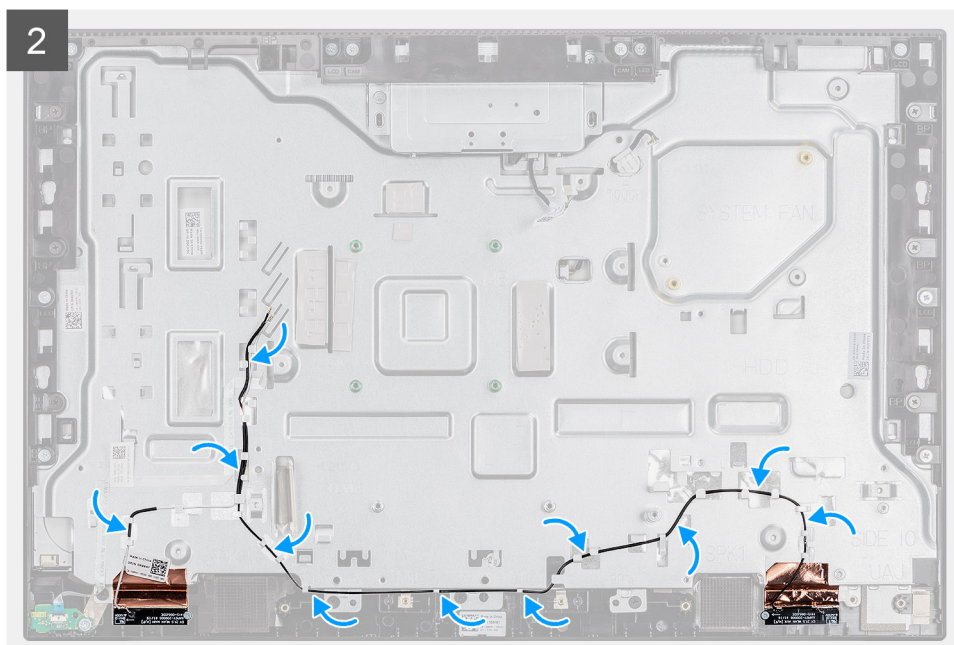
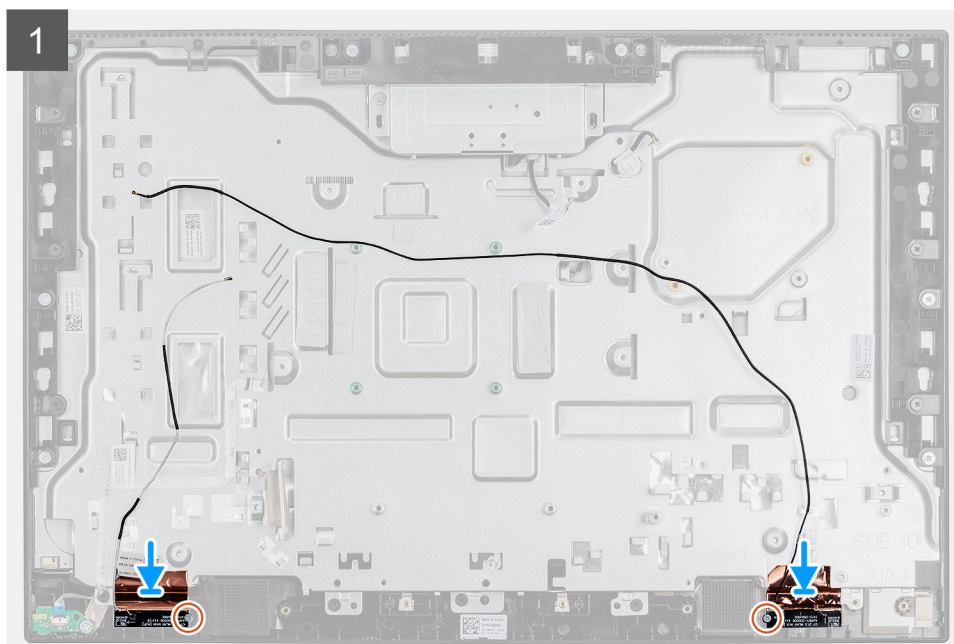

## Procedura

1. Allineare e posizionare i moduli dell'antenna negli slot sull'intelaiatura centrale.
2. Far aderire la lamina di rame che fissa i cavi dell'antenna all'intelaiatura centrale.
3. Ricollocare le due viti (M2x2.5) che fissano i moduli dell'antenna all'intelaiatura centrale.
4. Instradare i cavi dell'antenna nelle guide di instradamento sulla base del gruppo schermo.

## Fasi successive

1. Installare gli [altoparlanti](#)
2. installare la [staffa di I/O posteriore](#).
3. Installare la [scheda di sistema](#).
4. Installare il [coperchio inferiore](#).
5. Installare la [scheda wireless](#).
6. Installare il [disco rigido](#).
7. Installare la [protezione della scheda di sistema](#).
8. Installare il [coperchio posteriore](#).
9. Installare il [copricavo](#) (opzionale).
10. Installare il [pedistallo](#).
11. Seguire le procedure descritte in [Dopo aver effettuato gli interventi sui componenti interni del computer](#).

# Pannello dello schermo

## Rimozione del pannello del display

### Prerequisiti

1. Seguire le procedure descritte in [Prima di effettuare interventi sui componenti interni del computer](#).
2. Rimuovere il [pedistallo](#).
3. Rimuovere il [copricavo](#) (opzionale).
4. Rimuovere il [coperchio posteriore](#).
5. Rimuovere la [protezione della scheda di sistema](#).
6. Rimuovere il [disco rigido](#).
7. Rimuovere il [coperchio inferiore](#).
8. Rimuovere la [staffa di I/O posteriore](#).
9. Rimuovere gli [altoparlanti](#).
10. Rimuovere il [gruppo della fotocamera](#)
11. Rimuovere la [scheda di sistema](#).

### Informazioni su questa attività

La figura seguente indica la posizione del pannello dello schermo e fornisce una rappresentazione visiva della procedura di rimozione.



8x  
M3x5



1

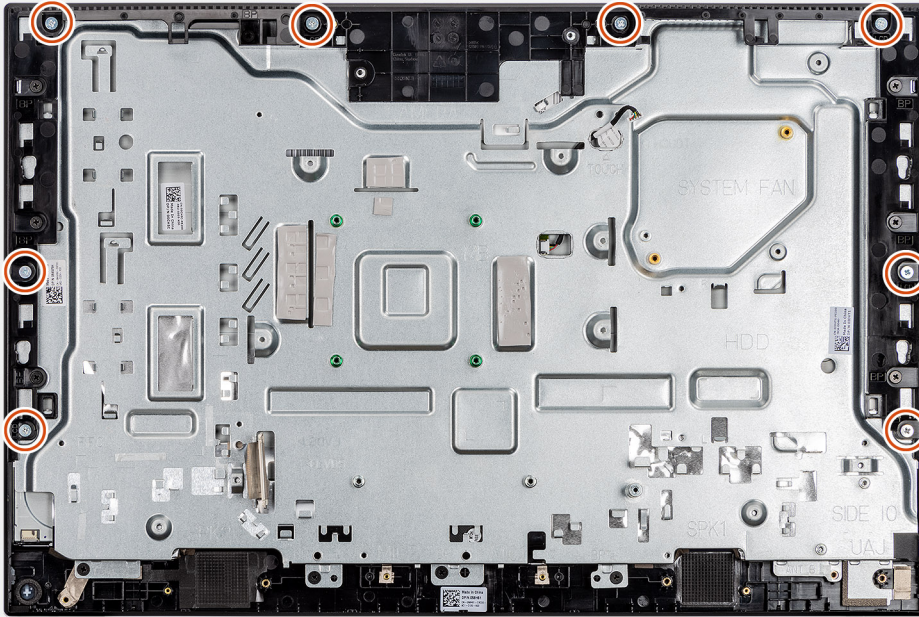

2



### Procedura

1. Rimuovere le 8 viti (M3x5) che fissano l'intelaiatura centrale e la base del gruppo display al pannello del display.
2. Posizionare il sistema in posizione verticale.
3. Tenendo l'angolo superiore, sbloccare il pannello del display dall'intelaiatura centrale e dalla base del gruppo display.



4. Instradare la retroilluminazione del display, il touch-screen e il cavo del display attraverso gli slot sulla base del gruppo del display.
5. Sollevare il pannello del display dall'intelaiatura centrale e dalla base del gruppo display.

## Installazione del pannello del display

### Prerequisiti

Se si sta sostituendo un componente, rimuovere il quello esistente prima di eseguire la procedura di installazione.

### Informazioni su questa attività

La figura seguente indica la posizione del pannello dello schermo e fornisce una rappresentazione visiva della procedura di installazione.



8x  
M3x5

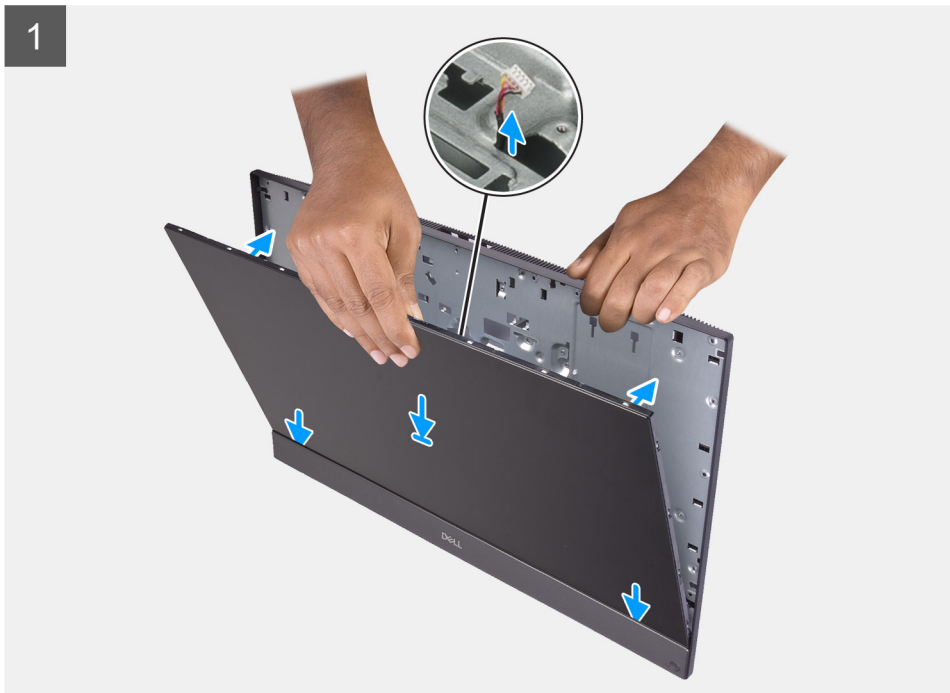
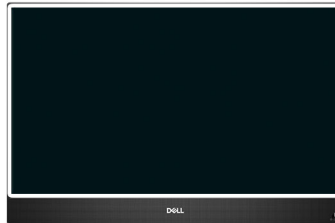

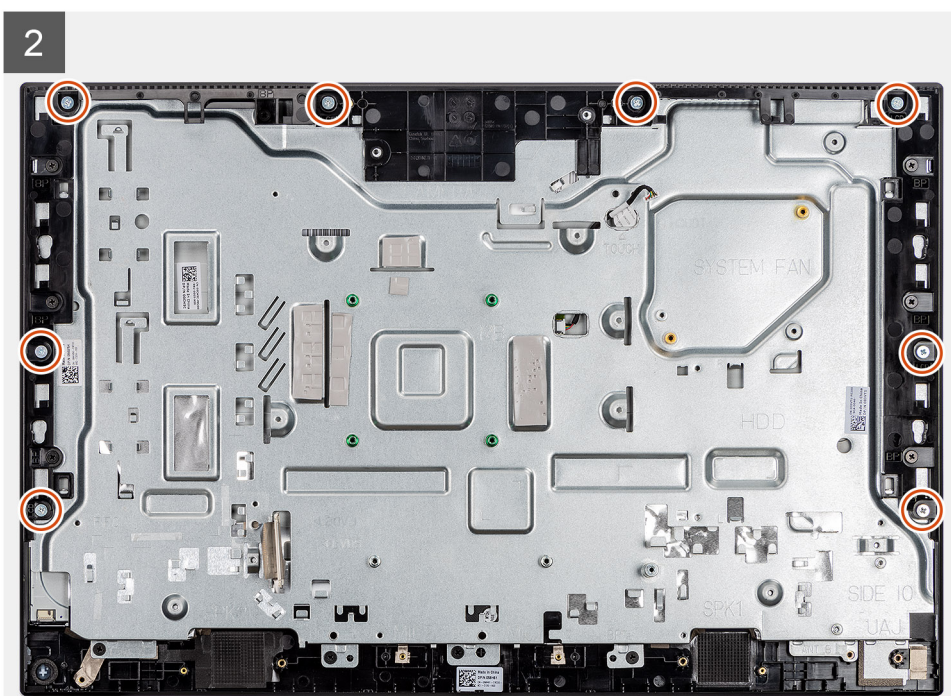

## Procedura

1. Posizionare il sistema in verticale e far scorrere il pannello del display negli slot della base del gruppo display.
2. Instradare la retroilluminazione del display, il touch-screen e il cavo del display attraverso gli slot sulla base del gruppo del display.
3. Posizionare la base del gruppo schermo su una superficie piana e pulita con lo schermo rivolto verso il basso.
4. Ricollocare le 4 viti (M3x5) che fissano il pannello del display all'intelaiatura centrale e alla base del gruppo del display.
5. Rimuovere le quattro viti maschera dal pannello dello schermo.
6. Ricollocare le 4 viti (M3x5) che fissano il pannello del display all'intelaiatura centrale e alla base del gruppo del display.
7. Instradare il cavo del display nelle guide di instradamento sulla base del gruppo display.

## Fasi successive

1. Installare la [scheda di sistema](#).
2. Installare il [gruppo della fotocamera](#).
3. Installare gli [altoparlanti](#)
4. installare la [staffa di I/O posteriore](#).
5. Installare il [coprchio inferiore](#).

6. Installare il [dissipatore di calore](#).
7. Installare la [protezione della scheda di sistema](#).
8. Installare il [coperchio posteriore](#).
9. Installare il [copricavo](#) (opzionale).
10. Installare il [pedistallo](#).
11. Seguire le procedure descritte in [Dopo aver effettuato gli interventi sui componenti interni del computer](#).

## Intelaiatura centrale

### Rimozione dell'intelaiatura centrale

#### Prerequisiti

1. Seguire le procedure descritte in [Prima di effettuare interventi sui componenti interni del computer](#).
2. Rimuovere il [pedistallo](#).
3. Rimuovere il [copricavo](#) (opzionale).
4. Rimuovere il [coperchio posteriore](#).
5. Rimuovere la [protezione della scheda di sistema](#).
6. Rimuovere il [disco rigido](#).
7. Rimuovere la [scheda senza fili](#).
8. Rimuovere il [coperchio inferiore](#).
9. Rimuovere la [staffa di I/O posteriore](#).
10. Rimuovere gli [altoparlanti](#).
11. Rimuovere il [gruppo della fotocamera](#).
12. Rimuovere la [scheda di sistema](#).
13. Rimuovere la [scheda del pulsante di alimentazione](#).
14. Rimuovere i [microfoni](#).
15. Rimuovere la [scheda di I/O laterale](#).
16. Rimuovere il [modulo dell'antenna](#).
17. Rimuovere il [pannello dello schermo](#).

#### Informazioni su questa attività

La seguente immagine indica la posizione dell'intelaiatura centrale e fornisce una rappresentazione visiva della procedura di rimozione.



11x  
M3x5

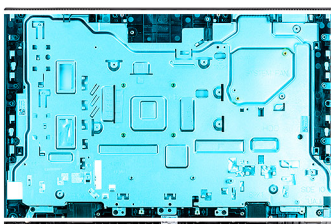

1

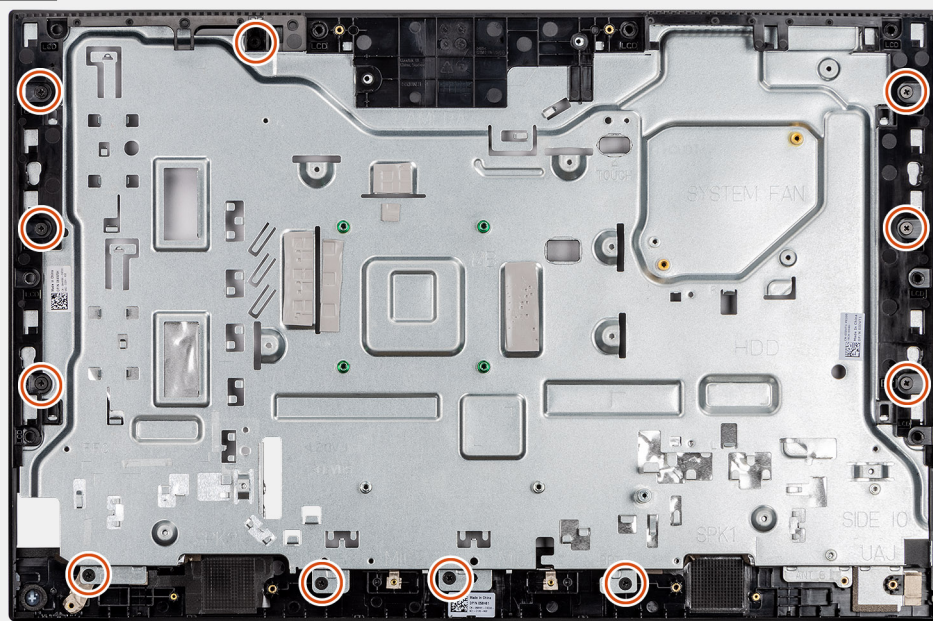

2

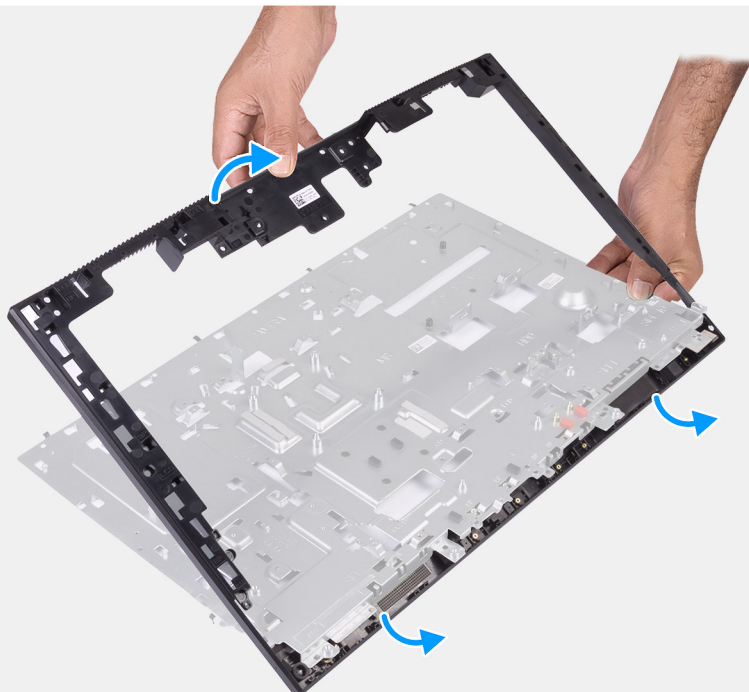

### Procedura

1. Rimuovere le 11 viti (M3x5) che fissano l'intelaiatura centrale alla base del gruppo del display.
2. Rimuovere l'intelaiatura centrale e sollevarla dalla base del gruppo del display.

## Installazione dell'intelaiatura centrale

### Prerequisiti

Se si sta sostituendo un componente, rimuovere il quello esistente prima di eseguire la procedura di installazione.

### Informazioni su questa attività

La seguente immagine indica la posizione dell'intelaiatura centrale e fornisce una rappresentazione visiva della procedura di installazione.



11x  
M3x5

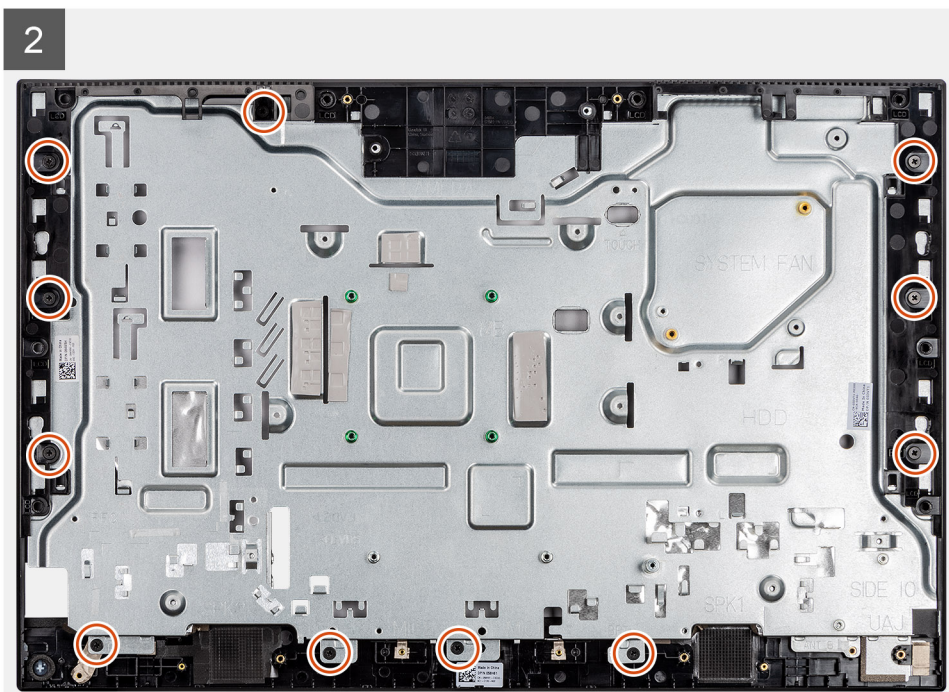
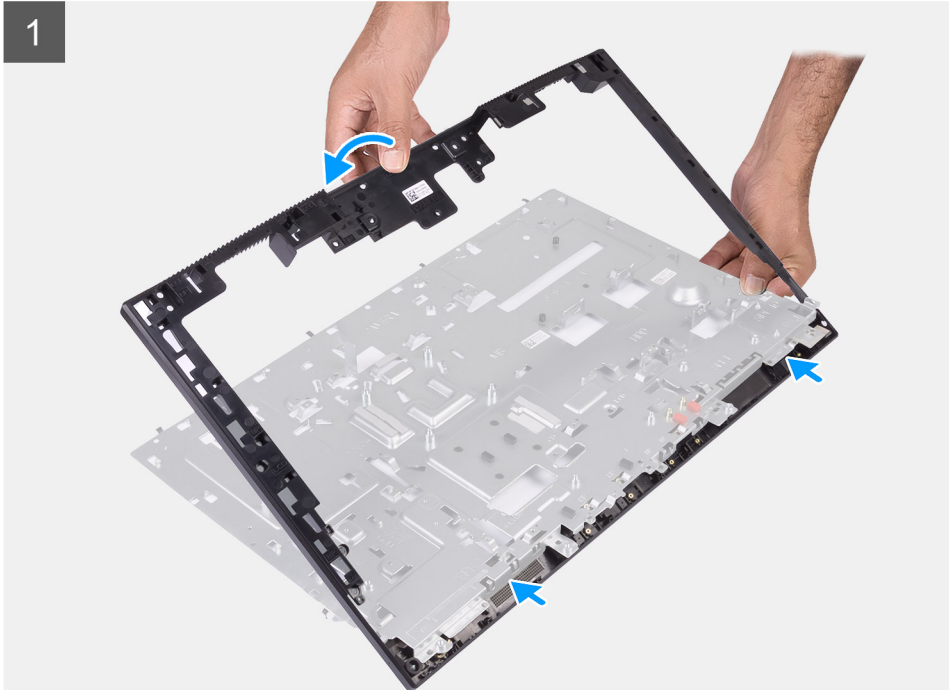
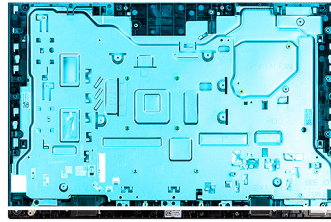

### Procedura

1. Far scorrere l'intelaiatura centrale e allinearla agli slot sulla base del gruppo display, quindi far scattare l'intelaiatura centrale in posizione sulla base del gruppo display.
2. Ricollocare le 11 viti (M3x5) che fissano l'intelaiatura centrale alla base del gruppo del display.

### Fasi successive

1. Installare il [pannello dello schermo](#).
2. Installare il [modulo dell'antenna](#).
3. Installare la [scheda I/O laterale](#).
4. Installare i [microfoni](#).
5. Installare la [scheda del pulsante di alimentazione](#).
6. Installare la [scheda di sistema](#).
7. Installare il [gruppo della fotocamera](#).
8. Installare gli [altoparlanti](#).
9. installare la [staffa di I/O posteriore](#).
10. Installare il [coperchio inferiore](#).
11. Installare la [scheda wireless](#).
12. Installare il [disco rigido](#).
13. Installare la [protezione della scheda di sistema](#).
14. Installare il [coperchio posteriore](#).
15. Installare il [copricavo](#) (opzionale).
16. Installare il [pedistallo](#).
17. Seguire le procedure descritte in [Dopo aver effettuato gli interventi sui componenti interni del computer](#).

# Software

Il presente capitolo descrive i sistemi operativi supportati e fornisce le relative istruzioni su come installare i driver.

## Argomenti:

- [Sistema operativo](#)
- [Download dei driver](#)



## Sistema operativo

Dell OptiPlex 3280 All-In-One supporta i seguenti sistemi operativi:

- Windows 10 Home a 64 bit
- Windows 10 IoT Enterprise 2019 LTSC (solo OEM)
- Windows 10 Professional a 64 bit
- Windows 10 Pro Education a 64 bit
- NeoKylin 7.0 (solo Cina)
- Ubuntu 18.04 a 64 bit

## Download dei driver

### Procedura

1. Accendere il computer.
2. Accedere al sito Web [www.dell.com/support](http://www.dell.com/support).
3. Immettere il Numero di Servizio del computer e quindi fare clic su **Invia**.  
 **N.B.:** Se non si dispone del Numero di Servizio, utilizzare la funzione di rilevamento automatico o ricercare manualmente il modello del computer.
4. Fare clic su **Drivers & downloads**.
5. Fare clic sul pulsante **Detect Drivers** (Rileva driver).
6. Rivedere e accettare i Termini e le condizioni di utilizzo di **SupportAssist**, quindi fare clic su **Continue** (Continua).
7. Se necessario, il computer inizia a scaricare e installare **SupportAssist**.  
 **N.B.:** Rivedere le istruzioni su schermo in base al browser utilizzato.
8. Fare clic su **View Drivers for My System** (Visualizza driver per il mio sistema).
9. Fare clic su **Download and Install** (Scarica e installa) per scaricare e installare tutti gli aggiornamenti dei driver trovati per il computer.
10. Selezionare una posizione in cui salvare i file.
11. Se viene richiesto, approvare le richieste dal **User Account Control** (Controllo dell'account utente) per apportare modifiche al sistema.
12. L'applicazione installa tutti i driver e gli aggiornamenti identificati.  
 **N.B.:** Non tutti i file possono essere installati automaticamente. Rivedere il riepilogo dell'installazione per determinare se sia necessaria l'installazione manuale.
13. Per il download e l'installazione manuali, fare clic su **Category** (Categoria).
14. Dall'elenco a discesa, selezionare il driver da utilizzare.
15. Fare clic su **Download (Scarica)** per scaricare il driver per il computer in uso.
16. Al termine del download, accedere alla cartella in cui è stato salvato il file del driver.



17. Fare doppio clic sull'icona del file del driver e seguire le istruzioni sullo schermo per l'installazione.

# Installazione di sistema

**ATTENZIONE:** A meno che non si sia utenti esperti, non cambiare le impostazioni nel programma di configurazione del BIOS. Alcune modifiche possono compromettere il funzionamento del computer.

**N.B.:** Prima di modificare il programma di installazione del BIOS, annotare le informazioni sulla relativa schermata per riferimento futuro.

Utilizzare il programma di configurazione del BIOS per i seguenti scopi:

- Trovare le informazioni sull'hardware installato sul computer, come la quantità di RAM e le dimensioni del disco rigido.
- Modificare le informazioni di configurazione del sistema.
- Impostare o modificare un'opzione selezionabile dall'utente, ad esempio la password utente, il tipo di disco rigido installato, abilitare o disabilitare le periferiche di base.

## Argomenti:

- [Panoramica sul BIOS](#)
- [Accesso al programma di installazione del BIOS](#)
- [Tasti di navigazione](#)
- [Boot Sequence](#)
- [Opzioni di installazione del sistema](#)
- [Aggiornamento del BIOS](#)
- [Password di sistema e password di installazione](#)

## Panoramica sul BIOS

Il BIOS gestisce il flusso di dati tra il sistema operativo del computer e i dispositivi collegati, ad esempio dischi rigidi, schede video, tastiera, mouse e stampante.

## Accesso al programma di installazione del BIOS

### Informazioni su questa attività

Accendere (o riavviare) il computer e premere immediatamente F2.

## Tasti di navigazione

**N.B.:** Per la maggior parte delle opzioni di configurazione del sistema, le modifiche effettuate sono registrate ma non hanno effetto fino al riavvio del computer.

Tasti	Navigazione
<b>Freccia SU</b>	Consente di tornare al campo precedente.
<b>Freccia GIÙ</b>	Consente di passare al campo successivo.
<b>Invio</b>	Permette di selezionare un valore nel campo prescelto (se applicabile) o di seguire il collegamento nel campo.
<b>BARRA SPAZIATRICE</b>	Espande o riduce un elenco a discesa, se applicabile.
<b>Scheda</b>	Porta all'area successiva.

## Tasti

## Navigazione

### Esc

Passare alla pagina precedente finché non viene visualizzata la schermata principale. Premendo ESC nella schermata principale viene visualizzato un messaggio che chiede se si desidera salvare le modifiche prima di riavviare il sistema.

# Boot Sequence

La sequenza di avvio consente di ignorare l'ordine del dispositivo di avvio definito dalle impostazioni del sistema e di eseguire l'avvio direttamente su un dispositivo specifico (ad esempio: un'unità ottica o disco rigido). Durante il POST (Power-on Self Test), quando appare il logo Dell, è possibile:

- Accedere al programma di installazione del sistema premendo il tasto F2
- Attivare il menu di avvio temporaneo premendo il tasto F12.

Il menu di avvio temporaneo visualizza i dispositivi da cui è possibile procedere all'avvio, inclusa l'opzione di diagnostica. Le opzioni di avvio sono:

- UEFI BOOT
  - Windows Boot Manager
  - Controller di rete integrato (IPV4)
  - Controller di rete integrato (IPV6)
- OTHER OPTIONS
  - Configurazione del BIOS
  - Device Configuration
  - Aggiornamento del BIOS flash
  - Diagnostica
  - SupportAssist OS Recovery
  - Change Boot Mode Settings (Modifica impostazioni modalità di avvio)
  - Uscire dal menu di avvio e continuare

# Opzioni di installazione del sistema

 **N.B.:** A seconda del computer e dei dispositivi installati, gli elementi elencati nella presente sezione potrebbero essere visualizzati o meno.

**Tabella 3. Opzioni di installazione del sistema - Menu System information (Informazioni di sistema)**

Generale - Informazioni di sistema	
<b>Informazioni di sistema</b>	
BIOS Version	Visualizza il numero di versione del BIOS.
Codice di matricola	Visualizza il codice di matricola del computer.
Codice asset	Visualizza il codice asset del computer.
Ownership Tag	Visualizza il tag di proprietà del computer.
Manufacture Date	Visualizza la data di produzione del computer.
Ownership Date	Visualizza la data di proprietà del computer.
Express Service Code	Visualizza il codice di servizio rapido del computer.
Signed Firmware Update (Aggiornamento del firmware firmato) è abilitata.	Visualizza se Signed Firmware Update è abilitato sul computer.
<b>Memory Information</b>	
Memory Installed	Visualizza la memoria del computer totale installata.
Memory Available	Visualizza la memoria totale disponibile del computer.
Memory Speed	Visualizza la velocità di memoria.

**Tabella 3. Opzioni di installazione del sistema - Menu System information (Informazioni di sistema) (continua)**

<b>Generale - Informazioni di sistema</b>	
Memory Channel Mode	Visualizza la modalità a canale singolo o doppio.
Memory Technology	Visualizza la tecnologia utilizzata per la memoria.
DIMM 1 Size	Visualizza le dimensioni della memoria DIMM A.
DIMM 2 Size	Visualizza le dimensioni della memoria DIMM B.
<b>PCI Information</b>	
SLOT 1	Mostra le informazioni su M.2 slot1.
SLOT2_M.2	Mostra le informazioni su M.2 slot2.
<b>Processor Information</b>	
Processor Type	Visualizza il tipo di processore.
Core Count	Visualizza il numero di core sul processore.
Processor ID	Visualizza il codice di identificazione del processore.
Current Clock Speed	Visualizza la velocità di clock attuale del processore.
Minimum Clock Speed	Visualizza la velocità di clock minima del processore.
Maximum Clock Speed	Visualizza la velocità di clock massima del processore.
Processor L2 Cache	Visualizza le dimensioni della memoria cache del processore L2.
Processor L3 Cache	Visualizza le dimensioni della memoria cache del processore L3.
HT Capable	Visualizza se il processore supporta la tecnologia Hyper-Threading (HT).
64-Bit Technology	Visualizza se viene utilizzata una tecnologia a 64 bit.
<b>Informazioni sui dispositivi</b>	
SATA-0	Visualizza le informazioni sul dispositivo SATA-0 del computer.
SSD-0 PCIe M.2	Visualizza le informazioni sul dispositivo SSD PCIe M.2 del computer.
LOM MAC Address	Visualizza l'indirizzo MAC della LOM (LAN on Motherboard, LAN su scheda madre) del computer.
Video Controller	Visualizza la tipologia di controller video utilizzato sul computer.
Video BIOS Version	Visualizza la versione del BIOS video utilizzato sul computer.
Video Memory	Visualizza le informazioni sulla memoria video del computer.
Panel Type	Visualizza il tipo di pannello del computer.
Native Resolution	Visualizza la risoluzione nativa del computer.
Audio Controller	Visualizza le informazioni sul controller audio del computer.
Wi-Fi Device	Visualizza le informazioni sul dispositivo senza fili del computer.
Bluetooth Device	Visualizza le informazioni sul dispositivo Bluetooth del computer.
<b>Boot Sequence</b>	
Boot Sequence	Visualizza la sequenza di avvio.
Boot List Option	Visualizza le opzioni di avvio disponibili.
<b>UEFI Boot Path Security</b>	
	Visualizza le opzioni di avvio UEFI.
	Per impostazione predefinita, l'opzione <b>Always, Except Internal HDD</b> è abilitata.
<b>Date/Time</b>	
	Visualizza la data corrente nel formato MM/GG/AA e l'ora corrente nel formato HH:MM:SS AM/PM.

**Tabella 4. Opzioni di installazione del sistema - Menu System Configuration (Configurazione del sistema)**

<b>Configurazione del sistema</b>	
<b>Scheda di rete integrata</b>	Controlla il controller LAN integrato.
Enable UEFI Network Stack	Abilita o disabilita lo stack di rete UEFI. Per impostazione predefinita, le opzioni <b>Enable UEFI Network Stack</b> e <b>Enabled w/PXE</b> sono abilitate.
<b>SATA Operation</b>	Configura la modalità di funzionamento del controller del disco rigido SATA integrato. <b>RAID On:</b> abilitata per impostazione predefinita.
<b>Unità</b>	Abilita o disabilita varie unità sulla scheda. Impostazione predefinita: sono abilitate tutte le opzioni.
<b>SMART Reporting</b>	Abilita o disabilita la tecnologia SMART (Self-Monitoring , Analysis, and Reporting Technology) durante l'avvio del sistema. L'opzione <b>Enable SMART Reporting</b> è disabilitata per impostazione predefinita.
<b>Configurazione USB</b>	
Enable USB Boot Support	Abilita o disabilita l'avvio da un dispositivo di storage di massa USB, ad esempio un disco rigido esterno, un'unità ottica o un'unità USB. <b>Enable USB Boot Support:</b> abilitata per impostazione predefinita
Enable Rear Triple USB Ports (Abilita porte triple USB)	Abilita o disabilita l'avvio da un dispositivo di storage di massa USB collegato alla porta USB posteriore. <b>Enable Rear USB Ports:</b> abilitata per impostazione predefinita.
Enable Side USB Ports (Abilita/Disabilita le porte USB laterali)	Abilita o disabilita l'avvio da un dispositivo di archiviazione di massa USB collegato alla porta USB laterale. <b>Enable side USB Ports:</b> abilitata per impostazione predefinita.
<b>Rear USB Configuration</b>	Abilita o disabilita la configurazione USB posteriore. Impostazione predefinita: sono abilitate tutte le opzioni.
<b>Configurazione USB laterale</b>	Abilita o disabilita la configurazione USB posteriore. Impostazione predefinita: sono abilitate tutte le opzioni.
<b>USB PowerShare</b>	Abilita o disabilita USB PowerShare. Per impostazione predefinita, l'opzione <b>Enable USB PowerShare</b> è disabilitata.
<b>Audio</b>	Abilita o disabilita il controller audio integrato. Impostazione predefinita: sono abilitate tutte le opzioni.
<b>OSD Button Management</b>	
Disabilita il pulsante OSD	Abilita o disabilita il pulsante OSD. Per impostazione predefinita, l'opzione <b>Disable OSD Buttons</b> è disabilitata.
<b>Touchscreen</b>	
Touchscreen	Abilita o Disabilita il touch-screen (solo per computer con touch-screen). Per impostazione predefinita, l'opzione <b>Touchscreen</b> è abilitata.
<b>Miscellaneous Devices</b>	
Enable Camera	Abilita o disabilita i vari dispositivi integrati. Abilita o disabilita la fotocamera. L'opzione <b>Enable Camera</b> è selezionata per impostazione predefinita.
Enable Secure Digital (SD) Card	Abilita o disabilita la scheda SD.

**Tabella 4. Opzioni di installazione del sistema - Menu System Configuration (Configurazione del sistema) (continua)**

<b>Configurazione del sistema</b>	
	Per impostazione predefinita, è selezionata l'opzione <b>Enable Secure Digital (SD) Card</b> .
Secure Digital (SD) Card Boot	Abilita o disabilita la modalità di sola lettura della scheda SD. Per impostazione predefinita, l'opzione <b>Secure Digital (SD) Card Boot</b> è disabilitata.
Secure Digital (SD) Card Read-Only Mode (Modalità sola lettura scheda SD)	Abilita o disabilita la modalità di sola lettura della scheda SD. Per impostazione predefinita, l'opzione <b>Secure Digital (SD) Card Read-Only Mode</b> è disabilitata.

**Tabella 5. Opzioni di installazione del sistema - Menu Sicurezza**

<b>Sicurezza</b>	
Admin Password	Imposta, modifica o elimina la password amministratore.
System Password	Imposta, modifica o elimina la password di sistema.
Internal HDD-0 Password	Imposta, modifica o elimina la password dell'HDD interno del sistema.
Password Configuration	Controlla il numero di caratteri minimo e massimo consentito per la password amministratore e quella di sistema.
Password Bypass	Consente di ignorare i prompt per la password di sistema (Avvio) e quella dell'HDD interno durante un riavvio del sistema. Per impostazione predefinita, l'opzione <b>Disabled</b> è abilitata.
Password Change	Abilita o disabilita le modifiche alle password di sistema e disco rigido quando è impostata una password amministratore. Per impostazione predefinita, l'opzione <b>Allow Non-Admin Password Changes</b> è abilitata.
UEFI Capsule Firmware Updates	Abilita o disabilita gli aggiornamenti del BIOS tramite i pacchetti di capsule di aggiornamento del firmware UEFI. Per impostazione predefinita, questa opzione è abilitata.
TPM 2.0 Security	Abilita o disabilita le opzioni di sicurezza TPM 2.0.
Absolute	Attiva o disattiva l'interfaccia del modulo BIOS del servizio opzionale Absolute Persistence Module(R) da Absolute Software. Per impostazione predefinita, questa opzione è abilitata.
Chassis Intrusion	Attiva o disattiva la funzione di antintrusione dello chassis. Per impostazione predefinita, questa opzione è disabilitata.
OROM Keyboard Access	Attiva o disattiva l'accesso della tastiera OROM. Per impostazione predefinita, questa opzione è abilitata.
Admin Setup Lockout	Consente o impedisce agli utenti di accedere al menu Setup quando è impostata una password amministratore. Per impostazione predefinita, questa opzione è disabilitata.
Master Password Lockout	Consente o impedisce agli utenti di accedere al menu Setup quando è impostata una password master. Per impostazione predefinita, questa opzione è disabilitata.
SMM Security Mitigation	Abilita o disabilita la mitigazione della sicurezza SMM.

**Tabella 5. Opzioni di installazione del sistema - Menu Sicurezza (continua)**

Sicurezza	
	Per impostazione predefinita, questa opzione è abilitata.

**Tabella 6. Opzioni di installazione del sistema - Menu Secure Boot (Avvio sicuro)**

Avvio sicuro	
Secure Boot Enable	Abilita o disabilita la funzione di avvio protetto. Per impostazione predefinita, questa opzione è disabilitata.
Secure Boot Menu	Abilita o disabilita per modificare le opzioni della modalità di avvio protetto. Per impostazione predefinita, l'opzione <b>Deployed Mode</b> è abilitata.
<b>Gestione esperta delle chiavi</b>	
Enable Custom Mode	Abilita o disabilita la modalità personalizzata.
Gestione esperta delle chiavi	Abilita o disabilita la funzione Expert Key Management (Gestione esperta delle chiavi).
Custom Mode Key Management	Consente di selezionare i valori personalizzati per la gestione esperta delle chiavi.

**Tabella 7. Opzioni di installazione del sistema - Menu Intel Software Guard Extensions**

Intel Software Guard Extensions	
Intel SGX Enable	Abilita o disabilita Intel Software Guard Extensions. Per impostazione predefinita, è selezionata l'opzione <b>Software Controlled</b> .
Enclave Memory Size	Consente di impostare le dimensioni della memoria di riserva Enclave di Intel Software Guard Extensions. Per impostazione predefinita, l'opzione <b>128 MB</b> è abilitata.

**Tabella 8. Opzioni di installazione del sistema - Menu Performance**

Prestazioni	
Supporto multicore	Abilita un numero molteplice di core. Per impostazione predefinita, questa opzione è abilitata.
Intel SpeedStep	Abilita o disabilita la tecnologia Intel SpeedStep. Per impostazione predefinita, questa opzione è abilitata. <b>ⓘ N.B.:</b> Se attivati, la velocità di clock e la tensione del core del processore vengono regolati dinamicamente in base al carico del processore.
C-States Control	Abilita o disabilita gli stati di sospensione aggiuntivi del processore. Per impostazione predefinita, questa opzione è abilitata.
Intel TurboBoost	Abilita o disabilita la modalità Intel TurboBoost del processore. Per impostazione predefinita, questa opzione è abilitata.
HyperThread Control	Abilita o disabilita la funzione HyperThreading del processore. Per impostazione predefinita, questa opzione è abilitata.

**Tabella 9. Opzioni di installazione del sistema - Menu Power Management**

Gestione dell'alimentazione	
AC Recovery	Consente al sistema di accendersi automaticamente quando viene inserito l'adattatore CA. <b>Power Off</b> è abilitata per impostazione predefinita.

**Tabella 9. Opzioni di installazione del sistema - Menu Power Management (continua)**

<b>Gestione dell'alimentazione</b>	
Enable Intel Speed Shift Technology	Attiva o disattiva il supporto alla tecnologia Intel Speed Shift. Abilitando questa opzione si consente al sistema operativo di selezionare automaticamente le prestazioni appropriate del processore.  Per impostazione predefinita, questa opzione è abilitata.
Auto On Time	Consente di impostare l'accensione automatica del computer ogni giorno o a una data e ad un orario prestabiliti. Questa opzione è configurabile solo se la modalità di accensione automatica è impostata su Everyday (Ogni giorno), Weekdays (Giorni feriali) o Selected Days (Giorni selezionati).  Impostazione predefinita: l'opzione è disabilitata.
Deep Sleep Control	Abilita o disabilita il supporto alla modalità Deep Sleep.  Per impostazione predefinita, l'opzione <b>Enabled in S4 and S5</b> è attivata.
Fan Control Override	Abilita o disabilita l'override del controllo della ventola.  Impostazione predefinita: l'opzione è disabilitata.
USB Wake Support	Consente di abilitare i dispositivi USB per riattivare il computer dalla modalità standby.  Per impostazione predefinita, questa opzione è abilitata.
Wake on LAN/WLAN	Consente di accendere o meno il computer tramite speciali segnali LAN.  Impostazione predefinita: l'opzione è disabilitata.
Block Sleep	Abilitare o disabilitare Block Sleep.  Impostazione predefinita: l'opzione è disabilitata.

**Tabella 10. Opzioni di installazione del sistema - Menu POST Behavior**

<b>Comportamento del POST</b>	
Numlock LED	Abilita o disabilita il LED Bloc Num.  L'opzione <b>Enable Numlock LED</b> è selezionata per impostazione predefinita.
Keyboard Error	Abilita o disabilita il rilevamento di errori della tastiera.  Per impostazione predefinita, questa opzione è abilitata.
Fastboot	Consente di impostare la velocità del processo di avvio.  Per impostazione predefinita, l'opzione <b>Thorough</b> è abilitata.
Extend BIOS POST Time	Imposta l'ora di POST del BIOS.
Full Screen logo	Abilita o disabilita il logo a schermo intero  Per impostazione predefinita, questa opzione è disabilitata.
Avvertenze ed errori	Abilita o disabilita l'azione da eseguire quando viene rilevato un avviso o un errore.  Per impostazione predefinita, l'opzione <b>Prompt on Warnings and Errors</b> è abilitata.

**Tabella 11. Opzioni di configurazione di sistema - Menu Manageability**

<b>Gestibilità</b>	
Intel AMT Capability	Consente di abilitare o disabilitare la funzionalità Intel AMT.  <b>Restrict MEBx Access:</b> abilitata per impostazione predefinita
USB Provision (Provisioning USB)	Abilita o disabilita il provisioning USB.  Impostazione predefinita: l'opzione è disabilitata.



**Tabella 11. Opzioni di configurazione di sistema - Menu Manageability (continua)**

<b>Gestibilità</b>	
MEBx Hotkey	Consente di abilitare o disabilitare la funzione dei tasti di scelta rapida MEBx. Impostazione predefinita: l'opzione è disabilitata.

**Tabella 12. Opzioni di installazione del sistema - Menu Virtualization Support (Supporto di virtualizzazione)**

<b>Supporto di virtualizzazione</b>	
Virtualizzazione	Questa opzione specifica se un VMM (Virtual Machine Monitor) può utilizzare le funzionalità hardware aggiuntive offerte dalla tecnologia Intel Virtualization.  Per impostazione predefinita, questa opzione è abilitata.
VT for Direct I/O	Questa opzione specifica se un VMM (Virtual Machine Monitor) può utilizzare le funzionalità hardware aggiuntive offerte da Intel Virtualization Technology for Direct I/O.  Per impostazione predefinita, questa opzione è abilitata.

**Tabella 13. Opzioni di configurazione di sistema - Menu Wireless**

<b>Connettività senza fili</b>	
Wireless Device Enable	Abilita o disabilita i dispositivi senza fili interni.  Impostazione predefinita: sono abilitate tutte le opzioni.

**Tabella 14. Opzioni di installazione del sistema - Menu Maintenance (Manutenzione)**

<b>Manutenzione</b>	
Codice di matricola	Visualizza il codice di matricola del sistema.
Codice asset	Crea un codice asset per il sistema.
SERR Messages	Abilita o disabilita i messaggi SERR.
BIOS Downgrade	Controlla il lampeggiamento del firmware del sistema alle revisioni precedenti.
Data Wipe	Consente di cancellare in modo sicuro i dati da tutti i dispositivi di storage interni.
BIOS Recovery	Consente all'utente di eseguire il ripristino da certe condizioni del BIOS danneggiato utilizzando un file di ripristino sul disco rigido utente primario o una chiave USB esterna.
First Power ON Date	Imposta la data di proprietà.

**Tabella 15. Opzioni di installazione del sistema - Menu System Logs (Log di sistema)**

<b>Log di sistema</b>	
BIOS Events	Visualizza gli eventi del BIOS.

**Tabella 16. Opzioni di configurazione di sistema - Menu Advanced configurations**

<b>Configurazioni avanzate</b>	
ASPM	Abilita o disabilita il livello di ASPM (Active State Power Management).  <b>Auto</b> è abilitata per impostazione predefinita.

**Tabella 17. Opzioni di installazione del sistema - Menu SupportAssist System Resolution (Risoluzione del sistema SupportAssist)**

<b>Risoluzione dei problemi di sistema con SupportAssist</b>	
Auto OS Recovery Threshold	Controlla il flusso di avvio automatico per la console di risoluzione del sistema SupportAssist e per lo strumento di ripristino del sistema operativo Dell.

**Tabella 17. Opzioni di installazione del sistema - Menu SupportAssist System Resolution (Risoluzione del sistema SupportAssist) (continua)**

Risoluzione dei problemi di sistema con SupportAssist	
SupportAssist OS Recovery	Abilita o disabilita il flusso di avvio per lo strumento di ripristino del sistema operativo SupportAssist in caso si verificano determinati errori di sistema.  Per impostazione predefinita, questa opzione è abilitata.
BIOSConnect	Abilita o disabilita il sistema operativo di servizi cloud in assenza del ripristino del sistema operativo locale.  Per impostazione predefinita, questa opzione è abilitata.

## Aggiornamento del BIOS

### Aggiornamento del BIOS in Windows

#### Informazioni su questa attività

**ATTENZIONE:** Se BitLocker non è sospeso prima di aggiornare il BIOS, al successivo riavvio il sistema non riconoscerà il tasto BitLocker. Verrà richiesto di immettere la chiave di ripristino per proseguire e il sistema lo richiederà a ogni riavvio. Se la chiave di ripristino non è nota, ciò potrebbe causare una perdita di dati o una reinstallazione non necessaria del sistema operativo. Per ulteriori informazioni su questo argomento, consultare l'articolo della Knowledge Base: <https://www.dell.com/support/article/sln153694>

#### Procedura

1. Accedere al sito web [www.dell.com/support](http://www.dell.com/support).
2. Fare clic su **Product support**. Cliccare sulla casella **Search support**, immettere il codice di matricola del computer e quindi cliccare su **Search**.  
 **N.B.:** Se non si dispone del codice di matricola, utilizzare la funzione SupportAssist per rilevare automaticamente il computer. È anche possibile utilizzare l'ID prodotto o cercare manualmente il modello del computer.
3. Fare clic su **Drivers & Downloads**. Espandere **Find drivers**.
4. Selezionare il sistema operativo installato nel computer.
5. Nell'elenco a discesa **Category**, selezionare **BIOS**.
6. Selezionare il file del BIOS più recente e cliccare su **Download** per scaricare il file BIOS per il computer.
7. Al termine del download, accedere alla cartella in cui è stato salvato il file dell'aggiornamento del BIOS.
8. Cliccare due volte sull'icona del file dell'aggiornamento del BIOS e seguire le istruzioni sullo schermo.  
Per ulteriori informazioni, consultare l'articolo della knowledge base [000124211](https://www.dell.com/support/article/000124211) all'indirizzo [www.dell.com/support](http://www.dell.com/support).

### Aggiornamento del BIOS in ambienti Linux e Ubuntu

Per aggiornare il BIOS di sistema in un computer con Linux o Ubuntu, consultare l'articolo della Knowledge base [000131486](https://www.dell.com/support/article/000131486) alla pagina [www.dell.com/support](http://www.dell.com/support).

### Aggiornamento del BIOS utilizzando l'unità USB in Windows

#### Informazioni su questa attività

**ATTENZIONE:** Se BitLocker non è sospeso prima di aggiornare il BIOS, al successivo riavvio il sistema non riconoscerà il tasto BitLocker. Verrà richiesto di immettere la chiave di ripristino per proseguire e il sistema lo richiederà a ogni riavvio. Se la chiave di ripristino non è nota, ciò potrebbe causare una perdita di dati o una reinstallazione non necessaria del

**sistema operativo. Per ulteriori informazioni su questo argomento, consultare l'articolo della Knowledge Base: <https://www.dell.com/support/article/sln153694>**

### Procedura

1. Seguire la procedura dal punto 1 al punto 6 in "Aggiornamento del BIOS in Windows" per scaricare la versione più recente del file del programma di installazione del BIOS.
2. Creare un'unità flash USB di avvio. Per ulteriori informazioni, consultare l'articolo della knowledge base [000145519](https://www.dell.com/support/article/sln153694) all'indirizzo [www.dell.com/support](https://www.dell.com/support).
3. Copiare i file del programma di installazione del BIOS nell'unità USB di avvio.
4. Collegare l'unità USB di avvio per il computer che richiede l'aggiornamento del BIOS.
5. Riavviare il computer e premere **F12**.
6. Selezionare l'unità USB dal **Menu di avvio temporaneo**.
7. Digitare il nome del file del programma di installazione del BIOS e premere **Invio**. Viene visualizzata l'**utilità di aggiornamento del BIOS**.
8. Seguire le istruzioni visualizzate sullo schermo per completare l'aggiornamento del BIOS.

## Aggiornamento del BIOS dal menu di avvio temporaneo F12

Aggiornare il BIOS del computer utilizzando il file .exe di aggiornamento del BIOS copiato su una chiavetta USB FAT32 ed eseguendo l'avvio provvisorio dal menu F12.

### Informazioni su questa attività

**ATTENZIONE:** Se BitLocker non è sospeso prima di aggiornare il BIOS, al successivo riavvio il sistema non riconoscerà il tasto BitLocker. Verrà richiesto di immettere la chiave di ripristino per proseguire e il sistema lo richiederà a ogni riavvio. Se la chiave di ripristino non è nota, ciò potrebbe causare una perdita di dati o una reinstallazione non necessaria del sistema operativo. Per ulteriori informazioni su questo argomento, consultare l'articolo della Knowledge Base: <https://www.dell.com/support/article/sln153694>

### Aggiornamento del BIOS

Per aggiornare il BIOS, è possibile aprire l'apposito file in Windows da una chiavetta USB avviabile oppure eseguire l'operazione dal menu F12 di avvio provvisorio.

La maggior parte dei computer Dell realizzati dopo il 2012 dispone di questa funzionalità ed è possibile eseguire l'avvio provvisorio del computer con il menu F12 di avvio provvisorio per controllare se compare BIOS FLASH UPDATE tra le opzioni di avvio del sistema in uso. Se l'opzione è presente nell'elenco, significa che è supportata per l'aggiornamento del BIOS.

**N.B.:** Questa funzione può essere utilizzata solo sui computer che hanno l'opzione di aggiornamento flash del BIOS nel menu F12 di avvio provvisorio.

### Aggiornamento dal menu di avvio provvisorio

Per aggiornare il BIOS dal menu F12 di avvio provvisorio, sono necessari i seguenti elementi:

- Chiavetta USB formattata con il file system FAT32 (la chiavetta non deve essere necessariamente avviabile)
- File eseguibile del BIOS scaricato dal sito web del supporto tecnico di Dell e copiato nel root della chiavetta USB
- Adattatore per l'alimentazione CA collegato al computer
- Batteria del computer funzionante per aggiornare il BIOS

Attenersi alla seguente procedura per eseguire l'aggiornamento flash del BIOS dal menu F12:

**ATTENZIONE:** Non spegnere il computer durante il processo di aggiornamento del BIOS. Il computer potrebbe non avviarsi se si spegne il computer.

### Procedura

1. A computer spento, inserire in una porta USB la chiavetta in cui sono stati copiati i file dell'aggiornamento flash.
2. Accendere il computer e premere F12 per accedere al menu di avvio provvisorio, selezionare BIOS Update utilizzando i pulsanti del mouse o i tasti freccia, quindi premere Invio. Viene visualizzato il menu flash del BIOS.
3. Cliccare su **Flash from file**.

4. Selezionare il dispositivo USB esterno.
5. Selezionare il file, fare doppio clic sul file su cui eseguire il flash, quindi su **Submit**.
6. Fare clic su **Update BIOS**. Il computer si riavvia per eseguire il flash del BIOS.
7. Il computer verrà riavviato dopo il completamento dell'aggiornamento del BIOS.

## Password di sistema e password di installazione

Tabella 18. Password di sistema e password di installazione

Tipo di password	Descrizione
Password del sistema	La password da inserire per accedere al sistema.
Password della configurazione	La password da inserire per accedere ed effettuare modifiche alle impostazioni del BIOS del computer.

È possibile creare una password del sistema e una password della configurazione per proteggere il computer.

 **ATTENZIONE:** Le funzionalità della password forniscono un livello di sicurezza di base per i dati sul computer.

 **ATTENZIONE:** Chiunque può accedere ai dati memorizzati sul computer se non è bloccato o se lasciato incustodito.

 **N.B.:** La funzionalità della password di sistema e configurazione è disattivata.

## Assegnazione di una password di configurazione del sistema.

### Prerequisiti

È possibile assegnare una nuova **Password di sistema o amministratore** solo se lo stato è **Non impostato**.

### Informazioni su questa attività

Per entrare nell'installazione del sistema, premere F2 immediatamente dopo l'accensione o il riavvio.

### Procedura

1. Nella schermata **System BIOS** o **System Setup**, selezionare **Security** e premere Invio.  
La schermata **Security (Protezione)** viene visualizzata.
2. Selezionare **System Password (Password di sistema) o Admin Password (Password amministratore)** e creare una password nel campo **Enter the new password (Immettere la nuova password)**.  
Utilizzare le seguenti linee guida per assegnare la password del sistema:
  - Una password può contenere fino a 32 caratteri.
  - La password può contenere numeri tra 0 e 9.
  - Sono consentite solo lettere minuscole, lettere maiuscole non sono consentite.
  - Sono consentiti solo i seguenti caratteri speciali: spazio, ("), (+), (.), (-), (.), (/), (:), ([), (\), (]), (^).
3. Digitare la password di sistema inserita in precedenza nel campo **Confirm new password (Conferma nuova password)** e fare clic su **OK**.
4. Premere **Esc** e un messaggio richiede di salvare le modifiche.
5. Premere **Y** per salvare le modifiche.  
Il computer si riavvia.

# Eliminazione o modifica di una password di installazione e di sistema esistente

## Prerequisiti

Assicurarsi che **Password Status** sia sbloccato (nella configurazione del sistema) prima di tentare di eliminare o modificare la password del sistema esistente e/o la password di configurazione. Non è possibile eliminare o modificare una password di installazione e di sistema esistente se **Password Status** è impostato su Locked.

## Informazioni su questa attività

Per entrare nell'installazione del sistema, premere **F2** immediatamente dopo l'accensione o il riavvio.

## Procedura

1. Nella schermata **System BIOS** o **System Setup**, selezionare **System Security** e premere **Invio**.  
La schermata **System Security (Protezione del sistema)** viene mostrata.
2. Nella schermata **System Security (Protezione del sistema)**, verificare che **Password Status (Sato password)** sia **Unlocked (Sbloccato)**.
3. Selezionare **System Password**, alterare o eliminare la password del sistema esistente e premere **Invio** o **Tab**.
4. Selezionare **System Password**, alterare o eliminare la password dell'installazione esistente e premere **Invio** o **Tab**.  
 **N.B.:** Se vengono modificate la password del sistema e/o della configurazione, reinserire la nuova password quando richiesto. Se vengono eliminate la password del sistema e/o la password della configurazione, confermare l'eliminazione quando richiesto.
5. Premere **Esc** e un messaggio richiede di salvare le modifiche.
6. Premere **Y** per salvare le modifiche e uscire dall'installazione del sistema.  
Il computer si riavvierà.

## Risoluzione dei problemi

### Argomenti:

- Diagnostica SupportAssist
- Comportamento dei LED di diagnostica
- Ripristino del sistema operativo
- Aggiornamento del BIOS in Windows
- Aggiornamento del BIOS utilizzando l'unità USB in Windows
- Opzioni di supporti di backup e ripristino
- Ciclo di alimentazione WiFi
- Drenare l'energia residua (eseguire hard reset)

## Diagnostica SupportAssist

### Informazioni su questa attività

La diagnostica SupportAssist (in precedenza nota come diagnostica ePSA) esegue un controllo completo dell'hardware. Integrata nel BIOS, viene avviata dal BIOS internamente. La diagnostica SupportAssist offre una serie di opzioni per determinati dispositivi o gruppi di dispositivi. Consente di:

- Eseguire i test automaticamente oppure in modalità interattiva.
- Ripetere i test.
- Mostrare o salvare i risultati dei test.
- Scorrere i test in modo da familiarizzare con opzioni di test aggiuntive per fornire ulteriori informazioni sui dispositivi.
- Visualizzare i messaggi di stato che informano se i test sono stati completati con successo.
- Visualizzare i messaggi di errore che indicano se sono stati riscontrati problemi durante il test

**i** **N.B.:** Alcuni test per determinati dispositivi richiedono l'interazione dell'utente. Durante l'esecuzione del test di diagnostica, rimanere al computer.

Per ulteriori informazioni, consultare [Controllo delle prestazioni di sistema al preavvio SupportAssist](#).

## Comportamento dei LED di diagnostica

Tabella 19. Comportamento dei LED di diagnostica

Sequenza lampeggiante		Descrizione del problema	Soluzione consigliata
Giallo	Bianco		
1	2	Errore di aggiornamento SPI irreversibile	
2	1	Guasto alla CPU	<ul style="list-style-type: none"> <li>• Eseguire lo strumento Dell SupportAssist/Dell Diagnostics.</li> <li>• Se il problema persiste, sostituire la scheda di sistema.</li> </ul>
2	2	Errore della scheda di sistema (inclusi danneggiamento BIOS o errore ROM)	<ul style="list-style-type: none"> <li>• Aggiornare alla versione più recente del BIOS.</li> <li>• Se il problema persiste, sostituire la scheda di sistema.</li> </ul>

**Tabella 19. Comportamento dei LED di diagnostica (continua)**

Sequenza lampeggiante		Descrizione del problema	Soluzione consigliata
Giallo	Bianco		
2	3	Nessuna memoria/RAM rilevata	<ul style="list-style-type: none"> <li>• Verificare che il modulo di memoria sia installato correttamente.</li> <li>• Se il problema persiste, sostituire il modulo di memoria.</li> </ul>
2	4	Guasto memoria/RAM	<ul style="list-style-type: none"> <li>• Reimpostare il modulo di memoria.</li> <li>• Se il problema persiste, sostituire il modulo di memoria.</li> </ul>
2	5	Memoria installata non valida	<ul style="list-style-type: none"> <li>• Reimpostare il modulo di memoria.</li> <li>• Se il problema persiste, sostituire il modulo di memoria.</li> </ul>
2	6	Scheda di sistema/errore del chipset/errore clock/errore Gate A20/errore Super I/O o errore del controller della tastiera	<ul style="list-style-type: none"> <li>• Aggiornare alla versione più recente del BIOS.</li> <li>• Se il problema persiste, sostituire la scheda di sistema.</li> </ul>
3	1	Errore batteria CMOS	<ul style="list-style-type: none"> <li>• Reimpostazione della connessione della batteria CMOS</li> <li>• Se il problema persiste, sostituire la batteria RTS</li> </ul>
3	2	Guasto al chip/scheda video o PCI	Ricollocare la scheda di sistema.
3	3	Immagine di ripristino del BIOS non trovata	<ul style="list-style-type: none"> <li>• Aggiornare alla versione più recente del BIOS.</li> <li>• Se il problema persiste, sostituire la scheda di sistema.</li> </ul>
3	4	Immagine di ripristino del BIOS trovata ma non valida	<ul style="list-style-type: none"> <li>• Aggiornare alla versione più recente del BIOS.</li> <li>• Se il problema persiste, sostituire la scheda di sistema.</li> </ul>
3	5	Guasto alla griglia di alimentazione	<ul style="list-style-type: none"> <li>• La CE ha riscontrato un guasto al sequenziamento di potenza</li> <li>• Se il problema persiste, sostituire la scheda di sistema.</li> </ul>
3	6	Corruzione flash SBIOS	<ul style="list-style-type: none"> <li>• Danneggiamento flash rilevato da SBIOS</li> <li>• Se il problema persiste, sostituire la scheda di sistema.</li> </ul>
3	7	Errore di Intel Management Engine	<ul style="list-style-type: none"> <li>• Timeout in attesa che ME risponda al messaggio HECI</li> </ul>

**Tabella 19. Comportamento dei LED di diagnostica (continua)**

Sequenza lampeggiante		Descrizione del problema	Soluzione consigliata
Giallo	Bianco		
			<ul style="list-style-type: none"> <li>Se il problema persiste, sostituire la scheda di sistema.</li> </ul>
4	2	Problema al collegamento del cavo di alimentazione CPU	

## Ripristino del sistema operativo

Quando il computer non è in grado di avviare il sistema operativo anche dopo tentativi ripetuti, si avvia automaticamente Dell SupportAssist OS Recovery.

Dell SupportAssist OS Recovery è uno strumento standalone preinstallato su tutti i computer Dell dotati del sistema operativo Windows. Il servizio è costituito da strumenti per diagnosticare e risolvere i problemi che possono verificarsi prima che il sistema avvii il sistema operativo. Esso consente di diagnosticare i problemi hardware, riparare il computer, eseguire il backup dei file o ripristinare il computer allo stato di fabbrica.

È anche possibile scaricarlo dal sito web del supporto Dell per risolvere i problemi del computer, in caso non riesca ad avviare il sistema operativo per problemi software e hardware.

Per ulteriori informazioni su Dell SupportAssist OS Recovery, consultare la *Guida per l'utente di Dell SupportAssist OS Recovery* all'indirizzo [www.dell.com/serviceabilitytools](http://www.dell.com/serviceabilitytools). Cliccare su **SupportAssist**, quindi fare clic su **SupportAssist OS Recovery**.

## Aggiornamento del BIOS in Windows

### Procedura

1. Accedere al sito web [www.dell.com/support](http://www.dell.com/support).
2. Fare clic su **Product support**. Cliccare sulla casella **Search support**, immettere il codice di matricola del computer e quindi cliccare su **Search**.

 **N.B.:** Se non si dispone del codice di matricola, utilizzare la funzione SupportAssist per rilevare automaticamente il computer. È anche possibile utilizzare l'ID prodotto o cercare manualmente il modello del computer.

3. Fare clic su **Drivers & Downloads**. Espandere **Find drivers**.
  4. Selezionare il sistema operativo installato nel computer.
  5. Nell'elenco a discesa **Category**, selezionare **BIOS**.
  6. Selezionare il file del BIOS più recente e cliccare su **Download** per scaricare il file BIOS per il computer.
  7. Al termine del download, accedere alla cartella in cui è stato salvato il file dell'aggiornamento del BIOS.
  8. Cliccare due volte sull'icona del file dell'aggiornamento del BIOS e seguire le istruzioni sullo schermo.
- Per ulteriori informazioni, consultare l'articolo della knowledge base [000124211](https://www.dell.com/support/000124211) all'indirizzo [www.dell.com/support](http://www.dell.com/support).

## Aggiornamento del BIOS utilizzando l'unità USB in Windows

### Procedura

1. Seguire la procedura dal punto 1 al punto 6 in "Aggiornamento del BIOS in Windows" per scaricare la versione più recente del file del programma di installazione del BIOS.
2. Creare un'unità flash USB di avvio. Per ulteriori informazioni, consultare l'articolo della knowledge base [000145519](https://www.dell.com/support/000145519) all'indirizzo [www.dell.com/support](http://www.dell.com/support).
3. Copiare i file del programma di installazione del BIOS nell'unità USB di avvio.



4. Collegare l'unità USB di avvio per il computer che richiede l'aggiornamento del BIOS.
5. Riavviare il computer e premere **F12**.
6. Selezionare l'unità USB dal **Menu di avvio temporaneo**.
7. Digitare il nome del file del programma di installazione del BIOS e premere **Invio**. Viene visualizzata l'**utilità di aggiornamento del BIOS**.
8. Seguire le istruzioni visualizzate sullo schermo per completare l'aggiornamento del BIOS.

## Opzioni di supporti di backup e ripristino

Si consiglia di creare un'unità di ripristino per individuare e risolvere i potenziali problemi di Windows. Dell propone varie opzioni di ripristino del sistema operativo Windows sul PC.. Per ulteriori informazioni: Vedere [Opzioni Dell di supporti di backup e ripristino di Windows](#).

## Ciclo di alimentazione WiFi

### Informazioni su questa attività

Se il computer non è in grado di accedere a Internet a causa di problemi alla connettività WiFi, è possibile eseguire una procedura di ciclo di alimentazione WiFi. La procedura seguente fornisce le istruzioni su come eseguire un ciclo di alimentazione WiFi.

 **N.B.:** Alcuni ISP (Internet Service Provider) offrono un dispositivo combo modem/router.

### Procedura

1. Spegnerne il computer.
2. Spegnerne il modem.
3. Spegnerne il router senza fili.
4. Attendere circa 30 secondi.
5. Accendere il router senza fili.
6. Accendere il modem.
7. Accendere il computer.

## Drenare l'energia residua (eseguire hard reset)

### Informazioni su questa attività

L'energia residua è l'elettricità statica che rimane nel computer anche dopo averlo spento e aver rimosso la batteria.

Per la propria sicurezza e per proteggere i componenti elettronici sensibili del computer, si richiede di drenare l'energia residua pulci prima di rimuovere o sostituire eventuali componenti del computer.

Il drenaggio dell'energia residua, noto anche come esecuzione di un "hard reset", è anche un passaggio di risoluzione dei problemi più comuni se il computer non si accende o non avvia il sistema operativo.

### Per drenare l'energia residua (eseguire un hard reset)

### Procedura

1. Spegnerne il computer.
2. Scollegare l'adattatore per l'alimentazione dal computer.
3. Rimuovere il coperchio della base.
4. Rimuovere la batteria.
5. Tenere premuto il pulsante di accensione per 20 secondi per prosciugare l'energia residua.
6. Installare la batteria.
7. Installare il coperchio della base.
8. Collegare l'adattatore per l'alimentazione al computer.
9. Accendere il computer.

 **N.B.:** Per ulteriori informazioni sull'esecuzione di un hard reset, consultare l'articolo della knowledge base [000130881](https://www.dell.com/support/000130881) alla pagina [www.dell.com/support](https://www.dell.com/support).

# Come ottenere assistenza e contattare Dell

## Risorse di self-help

È possibile richiedere informazioni e assistenza su prodotti e servizi Dell mediante l'utilizzo delle seguenti risorse self-help:

**Tabella 20. Risorse di self-help**

Risorse di self-help	Posizione delle risorse
Informazioni su prodotti e servizi Dell	<a href="http://www.dell.com">www.dell.com</a>
Suggerimenti	
Contattare il supporto	In Windows Search, digitare Help and Support, quindi premere INVIO.
Guida in linea per il sistema operativo	<a href="http://www.dell.com/support/windows">www.dell.com/support/windows</a> <a href="http://www.dell.com/support/linux">www.dell.com/support/linux</a>
Informazioni su risoluzione dei problemi, manuali utente, istruzioni di installazione, specifiche del prodotto, blog di assistenza tecnica, driver, aggiornamenti software e così via.	<a href="http://www.dell.com/support">www.dell.com/support</a>
Articoli della Knowledge Base di Dell su una vasta gamma di problematiche relative al computer.	<ol style="list-style-type: none"> <li>1. Consultare <a href="https://www.dell.com/support/home/?app=knowledgebase">https://www.dell.com/support/home/?app=knowledgebase</a>.</li> <li>2. Digitare l'oggetto o la parola chiave nella casella <b>Ricerca</b>.</li> <li>3. Fare clic su <b>Ricerca</b> per visualizzare gli articoli correlati.</li> </ol>

## Come contattare Dell

Per contattare Dell per problemi relativi a vendita, supporto tecnico o servizio clienti, visitare il sito Web [www.dell.com/contactdell](http://www.dell.com/contactdell).

 **N.B.:** La disponibilità varia in base al Paese e al prodotto, e alcuni servizi possono non essere disponibili nel proprio Paese.

 **N.B.:** Se non si dispone di una connessione Internet attiva, è possibile recuperare i recapiti su ricevuta d'acquisto, distinta di imballaggio, fattura o catalogo dei prodotti Dell.