Latitude 5530

Manuel d’entretien

Modèle réglementaire: P104F
Type réglementaire: P104F005/P104F006
Mars 2022
Rév. A00

Remarques, précautions et avertissements

REMARQUE : Une REMARQUE indique des informations importantes qui peuvent vous aider à mieux utiliser votre produit.

PRÉCAUTION : ATTENTION vous avertit d'un risque de dommage matériel ou de perte de données et vous indique comment éviter le problème.

AVERTISSEMENT : un AVERTISSEMENT signale un risque d'endommagement du matériel, de blessure corporelle, voire de décès.

© 2022 Dell Inc. ou ses filiales. Tous droits réservés. Dell, EMC et les autres marques commerciales mentionnées sont des marques de Dell Inc. ou de ses filiales. Les autres marques peuvent être des marques commerciales de leurs propriétaires respectifs.

Table des matières

Chapitre 1: Intervention à l'intérieur de votre ordinateur....7
Consignes de sécurité....7
Avant d'intervenir à l'intérieur de votre ordinateur....7
Instructions relatives à la sécurité....8
Protection contre les décharges électrostatiques....9
Kit ESD d'intervention sur site....9
Transport des composants sensibles....10
Après une intervention à l'intérieur de votre ordinateur....10
BitLocker....11

Chapitre 2: Retrait et installation de composants....12
Outils recommandés....12
Liste des vis....12
Principaux composants de l'ordinateur Latitude 5530....13
Carte SIM (Subscriber Identity Module)....15
Retrait de la carte SIM....15
Installation de la carte SIM....16
Carte Micro SD....17
Retrait de la carte microSD....17
Installation de la carte microSD....18
Cache de fond....19
Retrait du cache de fond....19
Installation du cache de fond....20
Carte WLAN....22
Retrait de la carte WLAN....22
Installation de la carte WLAN....23
Carte WWAN....24
Retrait de la carte WWAN....24
Installation de la carte WWAN....25
Disque SSD....27
Application du tampon thermique du disque SSD....27
Retrait du disque SSD M.2 2280....27
Installation du disque SSD M.2 2280....29
Retrait du disque SSD M.2 2230....31
Retrait du support de disque SSD M.2 2230....32
Installation du support de disque SSD M.2 2230....33
Installation du disque SSD M.2 2230....34
Modules de mémoire....35
Retrait des modules de mémoire....35
Installation des modules de mémoire....36
Batterie....37
Précautions relatives à la batterie au lithium-ion....37
Retrait de la batterie à 3 cellules....38
Retrait de la plaque de recouvrement de la batterie à 3 cellules....39

Installation de la plaque de recouvrement de la batterie à 3 cellules....40
Installation de la batterie à 3 cellules....41
Retrait de la batterie à 4 cellules....42
Installation de la batterie à 4 cellules....43
Câble de la batterie....45
Retrait du câble de la batterie....45
Installation du câble de la batterie....46
Cadre interne de l'assemblage....47
Retrait du cadre interne de l'assemblage....47
Installation du cadre interne de l'assemblage....48
Carte des voyants LED....50
Retrait de la carte des voyants LED....50
Installation de la carte des voyants LED....51
Ventilateur système....53
Retrait du ventilateur système....53
Installation du ventilateur système....54
Dissipateur de chaleur....55
Retrait du dissipateur de chaleur (pour les ordinateurs équipés d'une carte graphique intégrée)....55
Installation du dissipateur de chaleur (pour les ordinateurs équipés d'une carte graphique intégrée)....56
Retrait du dissipateur de chaleur (pour les ordinateurs équipés d'une carte graphique séparée)....57
Installation du dissipateur de chaleur (pour les ordinateurs équipés d'une carte graphique séparée)....58
Haut-parleurs....60
Retrait du haut-parleur....60
Installation du haut-parleur....60
Carte système....61
Retrait de la carte système....61
Installation de la carte système....65
Carte du bouton d'alimentation....68
Retrait de la carte du bouton d'alimentation....68
Installation de la carte du bouton d'alimentation....69
Lecteur de carte à puce....71
Retrait du lecteur de carte à puce....71
Installation du lecteur de carte à puce....72
Assemblage du clavier....74
Retrait de l'assemblage du clavier....74
Installation de l'assemblage du clavier....75
Support du clavier....77
Retrait du support du clavier....77
Installation du support du clavier....78
Assemblage d'écran....79
Retrait de l'assemblage d'écran....79
Installation de l'assemblage d'écran....81
Cadre d'écran....83
Retrait de la bordure d'écran....83
Installation de la bordure d'écran....84
Panneau d'écran....85
Retrait du panneau d'écran....85
Installation du panneau d'écran....88
Charnières de l'écran....91
Retrait des charnières d'écran....91

Installation des charnières d'écran.... 92
Module de webcam/microphone.... 93
Retrait du module webcam/microphone.... 93
Installation du module webcam/microphone.... 94
Retrait du module de webcam infrarouge.... 94
Installation du module de webcam infrarouge.... 95
Câble d'écran/eDP.... 96
Retrait du câble eDP.... 96
Installation du câble eDP.... 97
Carte des capteurs.... 98
Retrait de la carte des capteurs.... 98
Installation de la carte des capteurs.... 99
Capot arrière de l'écran.... 100
Retrait du capot arrière d'écran.... 100
Installation du capot arrière de l'écran.... 101
Plaque de recouvrement du logement de carte SIM factice.... 102
Retrait de la plaque de recouvrement du logement de carte SIM factice.... 102
Installation de la plaque de recouvrement du logement de carte SIM factice.... 103
Assemblage du repose-poignets.... 105
Retrait de l'assemblage du repose-poignets.... 105
Installation de l'assemblage de repose-poignets.... 106

Chapitre 3: Pilotes et téléchargements.... 107

Chapitre 4: Configuration du BIOS.... 108
Présentation du BIOS.... 108
Accès au programme de configuration BIOS.... 108
Touches de navigation.... 108
Menu d'amorçage ponctuel.... 109
Options de configuration du système.... 109
Mise à jour du BIOS.... 119
Mise à jour du BIOS dans Windows.... 119
Mise à jour du BIOS dans Linux et Ubuntu.... 120
Mise à jour du BIOS à l'aide d'une clé USB dans Windows.... 120
Mise à jour du BIOS depuis le menu de démarrage ponctuel F12.... 120
Mot de passe système et de configuration.... 121
Attribution d'un mot de passe système ou de configuration.... 122
Suppression ou modification d'un mot de passe système ou de configuration existant.... 122
Effacement des mots de passe système et de configuration du BIOS.... 123

Chapitre 5: Dépannage.... 124
Manipulation des batteries lithium-ion gonflées.... 124
Diagnostics Dell SupportAssist de vérification des performances système avant démarrage.... 124
Exécution de la vérification des performances système avant démarrage SupportAssist.... 125
Auto-test intégré (BIST).... 125
M-BIST.... 125
Test de rail d'alimentation LCD (L-BIST).... 126
Auto-test intégré (BIST) de l'écran LCD.... 126
Voyants de diagnostic du système.... 127

Récupération du système d'exploitation..... 129
Réinitialisation de l'horloge temps réel (RTC)..... 129
Réinitialisation de l'horloge en temps réel automatique..... 129
Options de support de sauvegarde et de récupération..... 129
Cycle d'alimentation Wi-Fi..... 129
Élimination de l'électricité résiduelle (effectuer une réinitialisation matérielle)..... 130

Chapitre 6: Obtenir de l'aide et contacter Dell..... 131

1

Intervention à l'intérieur de votre ordinateur

Consignes de sécurité

Suivez les consignes de sécurité ci-dessous pour protéger votre ordinateur des dégâts potentiels et pour assurer votre sécurité personnelle. Sauf indication contraire, chaque procédure mentionnée dans ce document suppose que vous avez lu les consignes de sécurité fournies avec votre ordinateur.

AVERTISSEMENT : Avant d'intervenir à l'intérieur de votre ordinateur, lisez les informations de sécurité fournies avec votre ordinateur. Vous trouverez d'autres bonnes pratiques en matière de sécurité à la page d'accueil du site Regulatory Compliance (Conformité aux normes), à l'adresse www.dell.com/regulatory_compliance.

AVERTISSEMENT : Déconnectez toutes les sources d'alimentation avant d'ouvrir le capot ou les panneaux de l'ordinateur. À la fin de l'intervention à l'intérieur de votre ordinateur, remettez en place l'ensemble des capots, panneaux et vis avant de brancher l'ordinateur sur une prise électrique.

PRÉCAUTION : Pour éviter d'endommager l'ordinateur, assurez-vous que la surface de travail est plane, propre et sèche.

PRÉCAUTION : Pour éviter d'endommager les composants et les cartes, tenez-les par les bords en évitant de toucher les broches et les éléments de contact.

PRÉCAUTION : N'effectuez que les opérations de dépannage et réparations autorisées ou formulées par l'équipe d'assistance technique Dell. Les dommages causés par une personne non autorisée par Dell ne sont pas couverts par votre garantie. Consultez les consignes de sécurité fournies avec le produit ou à l'adresse www.dell.com/regulatory_compliance.

PRÉCAUTION : Avant de toucher quoi que ce soit à l'intérieur de l'ordinateur, raccordez-vous à la terre en touchant une surface métallique non peinte, par exemple la partie métallique à l'arrière de l'ordinateur. Pendant votre intervention, touchez régulièrement une surface métallique non peinte de l'ordinateur pour dissiper toute électricité statique qui pourrait endommager les composants internes.

PRÉCAUTION : Lorsque vous débranchez un câble, tirez sur le connecteur ou sur la languette de retrait, mais jamais sur le câble lui-même. Certains câbles sont équipés de connecteurs à languettes de verrouillage ou à vis moletées que vous devez libérer avant de débrancher le câble. Lorsque vous débranchez des câbles, gardez-les alignés pour éviter de tordre les broches des connecteurs. Lorsque vous branchez les câbles, vérifiez que les ports et les connecteurs sont correctement orientés et alignés.

PRÉCAUTION : Appuyez pour éjecter toute carte insérée dans le lecteur de carte mémoire.

PRÉCAUTION : Soyez prudent lors de la manipulation des batteries lithium-ion des ordinateurs portables. Les batteries gonflées ne doivent pas être utilisées. Elles doivent être remplacées et mises au rebut de façon adaptée.

REMARQUE : La couleur de votre ordinateur et de certains composants peut différer de celle de l'ordinateur et des composants illustrés dans ce document.

Avant d'intervenir à l'intérieur de votre ordinateur

Étapes

1. Enregistrez et fermez tous les fichiers et quittez tous les programmes ouverts.
2. Arrêtez l'ordinateur. Pour le système d'exploitation Windows, cliquez sur **Démarrer** > **Alimentation** > **Arrêter**.

REMARQUE : Si vous utilisez un autre système d'exploitation, consultez la documentation correspondante pour connaître les instructions relatives à l'arrêt de l'ordinateur.

3. Déconnectez l'ordinateur et tous les périphériques qui y sont reliés de leur prise électrique.
4. Déconnectez de votre ordinateur tous les appareils et périphériques réseau qui y sont raccordés (clavier, souris et écran).
5. Retirez toute carte multimédia et tout disque optique de votre ordinateur, le cas échéant.
6. Passez en mode maintenance si vous pouvez mettre l'ordinateur sous tension.

Mode maintenance

Le mode maintenance est utilisé pour couper l'alimentation sans débrancher le câble de la batterie de la carte système avant d'effectuer des réparations sur l'ordinateur.

PRÉCAUTION : Si vous ne parvenez pas à mettre l'ordinateur sous tension pour le passer en mode maintenance ou si l'ordinateur ne prend pas en charge le mode maintenance, débranchez le câble de la batterie. Pour débrancher le câble de la batterie, suivez les étapes décrites dans la section Retrait de la batterie.

REMARQUE : Assurez-vous que votre ordinateur est arrêté et que l'adaptateur secteur est débranché.

a. Maintenez la touche **<B>** du clavier enfoncée et appuyez sur le bouton d'alimentation pendant 3 secondes ou jusqu'à ce que le logo Dell s'affiche à l'écran.
b. Appuyez sur une touche pour continuer.
c. Si l'adaptateur secteur n'est pas débranché, un message vous invitant à le retirer s'affiche à l'écran. Retirez l'adaptateur secteur, puis appuyez sur une touche pour poursuivre la procédure du **Mode maintenance**. La procédure du **Mode maintenance** ignore automatiquement l'étape suivante si le **numéro de propriété** de l'ordinateur n'est pas configuré à l'avance par l'utilisateur.
d. Lorsque le message suivant s'affiche à l'écran, appuyez sur une touche pour continuer. L'ordinateur émet trois bips courts et s'arrête immédiatement.
e. Une fois l'ordinateur arrêté, il est en mode maintenance.

REMARQUE : Si vous ne parvenez pas à mettre votre ordinateur sous tension ou à passer en mode maintenance, ignorez ce processus.

Instructions relatives à la sécurité

Le chapitre Consignes de sécurité détaille les principales mesures à adopter avant d'exécuter une instruction de démontage.

Appliquez les consignes de sécurité ci-dessous avant toute procédure d'installation, de dépannage ou de réparation impliquant une opération de démontage/remontage :

- Mettez le système et tous les périphériques qui y sont connectés hors tension.
- Débranchez le système et l'ensemble des périphériques connectés à l'alimentation secteur.
- Déconnectez tous les câbles réseau, téléphoniques et de télécommunication du système.
- Utilisez un kit d'entretien sur le terrain contre les décharges électrostatiques pour travailler à l'intérieur de votre tabletteordinateur portable afin d'éviter les décharges électrostatiques.
- Après avoir déposé un composant du système, placez-le avec précaution sur un tapis antistatique.
- Portez des chaussures avec des semelles en caoutchouc non conductrices afin de réduire les risques d'électrocution.

Alimentation de secours

Les produits Dell avec alimentation de secours doivent être débranchés avant d'en ouvrir le boîtier. Les systèmes qui intègrent une alimentation de secours restent alimentés lorsqu'ils sont hors tension. L'alimentation interne permet de mettre le système sous tension (Wake on LAN) et de le basculer en mode veille à distance ; elle offre différentes fonctions de gestion avancée de l'alimentation.

Débranchez le système, appuyez sur le bouton d'alimentation et maintenez-le enfoncé pendant 15 secondes pour décharger l'électricité résiduelle dans la carte système.

Liaison

La liaison permet de connecter plusieurs conducteurs de terre à un même potentiel électrique. L'opération s'effectue à l'aide d'un kit de protection antistatique portable. Lorsque vous connectez un fil de liaison, vérifiez que celui-ci est en contact avec du matériel vierge (et

non avec une surface peinte ou non métallique). Le bracelet antistatique doit être sécurisé et entièrement en contact avec votre peau. Retirez tous vos bijoux (montres, bracelets ou bagues) avant d'assurer votre liaison avec l'équipement.

Protection contre les décharges électrostatiques

Les décharges électrostatiques sont un problème majeur lors de la manipulation des composants, surtout les composants sensibles comme les cartes d'extension, les processeurs, les barrettes de mémoire et les cartes mères. De très faibles charges peuvent endommager les circuits de manière insidieuse en entraînant des problèmes par intermittence, voire en écourtant la durée de vie du produit. Alors que l'industrie met les besoins plus faibles en énergie et la densité plus élevée en avant, la protection ESD est une préoccupation croissante.

Suite à la plus grande densité de semi-conducteurs dans les produits Dell les plus récents, ils sont dorénavant plus sensibles aux décharges électrostatiques que tout autre précédent produit Dell. Pour cette raison, certaines méthodes de manipulation de pièces approuvées précédemment ne sont plus applicables.

Deux types de dommages liés aux décharges électrostatiques sont reconnus : les défaillances catastrophiques et les pannes intermittentes.

- **Catastrophiques** – Les défaillances catastrophiques représentent environ 20 % des pannes liées aux décharges électrostatiques. les dommages entraînent une perte instantanée et totale des fonctionnalités de l'appareil. Par exemple lorsqu'une barrette DIMM reçoit un choc électrostatique et génère immédiatement les symptômes « No POST/No Video » (Aucun POST, Aucune vidéo) et émet un signal sonore pour notifier d'une mémoire manquante ou non fonctionnelle.
- **Intermittentes** Les pannes intermittentes représentent environ 80 % des pannes liées aux décharges électrostatiques. Le taux élevé de pannes intermittentes signifie que la plupart du temps lorsqu'il survient, le dommage n'est pas immédiatement identifiable. la barrette DIMM reçoit un choc électrostatique, mais le traçage est à peine affaibli et aucun symptôme de dégâts n'est émis. Le traçage affaibli peut prendre plusieurs semaines ou mois pour fondre et peut pendant ce laps de temps dégrader l'intégrité de la mémoire, causer des erreurs de mémoire intermittentes, etc.

Le type de dommage le plus difficile à reconnaître et à dépanner est l'échec intermittent (aussi appelé latent ou blessé).

Procédez comme suit pour éviter tout dommage causé par les décharges électrostatiques :

- Utiliser un bracelet antistatique filaire correctement relié à la terre. L'utilisation de bracelets antistatiques sans fil n'est plus autorisée ; ils n'offrent pas une protection adéquate. Toucher le châssis avant de manipuler les pièces ne garantit pas une protection adéquate contre les décharges électrostatiques sur les pièces présentant une sensibilité accrue aux dommages électrostatiques.
- Manipuler l'ensemble des composants sensibles à l'électricité statique dans une zone protégée. Si possible, utilisez un tapis de sol et un revêtement pour plan de travail antistatiques.
- Lorsque vous sortez un composant sensible aux décharges électrostatiques de son carton d'emballage, ne retirez pas le composant de son emballage antistatique tant que vous n'êtes pas prêt à installer le composant. Avant d'ôter l'emballage antistatique, veillez à décharger toute l'électricité statique de votre corps.
- Avant de transporter un composant sensible à l'électricité statique, placez-le dans un contenant ou un emballage antistatique.

Kit ESD d'intervention sur site

Le kit d'intervention sur site non surveillé est le kit d'intervention le plus souvent utilisé. Chaque kit d'intervention sur site comprend trois composants principaux : tapis antistatique, bracelet antistatique, et fil de liaison.

Composants d'un kit d'intervention sur site ESD

Les composants d'un kit d'intervention sur site ESD sont :

- **Tapis antistatique** – le tapis antistatique dissipe les décharges et des pièces peuvent être placées dessus pendant les opérations d'intervention. Lorsque vous utilisez un tapis antistatique, votre bracelet doit être bien fixé et le fil de liaison doit être relié au tapis et à du métal nu sur le système sur lequel vous intervenez. Une fois correctement déployées, vous pouvez retirer les pièces de service du sac de protection contre les décharges électrostatiques et les placer directement sur le tapis. Les éléments sensibles à l'électricité statique sont en sécurité dans vos mains, sur le tapis antistatique, à l'intérieur du système ou à l'intérieur d'un sac.
- **Bracelet antistatique et fil de liaison** – Le bracelet antistatique et le fil de liaison peuvent être soit directement connectés entre votre poignet et du métal nu sur le matériel si le tapis électrostatique n'est pas nécessaire, soit être connectés au tapis antistatique pour protéger le matériel qui est temporairement placé sur le tapis. La connexion physique du bracelet antistatique et du fil de liaison entre votre peau, le tapis ESD, et le matériel est appelée liaison. N'utilisez que des kits d'intervention sur site avec un bracelet antistatique, un tapis, et un fil de liaison. N'utilisez jamais de bracelets antistatiques sans fil. N'oubliez pas que les fils internes d'un bracelet antistatique sont sujets à des dommages liés à l'usure normale et doivent être vérifiés régulièrement avec un testeur de bracelet antistatique afin d'éviter les dommages accidentels du matériel liés à l'électricité statique. Il est recommandé de tester le bracelet et le fil de liaison au moins une fois par semaine.

- **Testeur de bracelet antistatique** – Les fils à l'intérieur d'un bracelet antistatique sont susceptibles d'être endommagés avec le temps. Si vous utilisez un kit non surveillé, il est préférable de tester le bracelet avant chaque intervention et au minimum une fois par semaine. Pour ce faire, le testeur de bracelet constitue l'outil idéal. Si vous n'avez pas de testeur de bracelet, contactez votre bureau régional pour savoir s'il peut vous en fournir un. Pour effectuer le test, raccordez le fil de liaison du bracelet au testeur fixé à votre poignet et appuyez sur le bouton. Une LED verte s'allume si le test est réussi ; une LED rouge s'allume et une alarme sonore est émise en cas d'échec du test.
- **Éléments isolants** – Il est essentiel de tenir les appareils sensibles à l'électricité statique, tels que les boîtiers en plastique des dissipateurs de chaleur, à l'écart des pièces internes qui sont des isolants et souvent hautement chargés.
- **Environnement de travail** – Avant de déployer le Kit ESD d'intervention sur site, évaluez la situation chez le client. Le déploiement du kit ne s'effectue pas de la même manière dans un environnement de serveurs que sur un portable ou un ordinateur de bureau. Les serveurs sont généralement installés dans un rack, au sein d'un centre de données, tandis que les ordinateurs de bureau et les portables se trouvent habituellement sur un bureau ou sur un support. Recherchez un espace de travail ouvert, plat, non encombré et suffisamment vaste pour déployer le kit ESD, avec de l'espace supplémentaire pour accueillir le type de système qui est en cours de réparation. L'espace de travail doit être exempt d'isolants susceptibles de provoquer des dommages ESD. Sur la zone de travail, avant toute manipulation physique des composants matériels, les isolants tels que les gobelets en styromousse et autres plastiques doivent impérativement être éloignés des pièces sensibles d'au moins 30 centimètres (12 pouces)
- **Emballage antistatique** – Tous les dispositifs sensibles aux décharges électrostatiques doivent être envoyés et réceptionnés dans un emballage antistatique. Les sacs antistatiques métallisés sont recommandés. Toutefois, vous devez toujours renvoyer la pièce endommagée à l'aide du même sac et emballage antistatique que celui dans lequel se trouvait la nouvelle pièce. Le sac antistatique doit être replié et fermé à l'aide de ruban adhésif et tous les matériaux d'emballage en mousse se trouvant dans la boîte d'origine dans laquelle la nouvelle pièce se trouvait, doivent être utilisés. Les appareils sensibles aux décharges électrostatiques doivent être retirés de leur emballage uniquement sur une surface de travail antistatique. Les pièces ne doivent jamais être placées au-dessus du sac antistatique, car seul l'intérieur de ce dernier est protégé. Placez toujours les pièces dans votre main, sur le tapis antistatique, dans le système ou dans un sac antistatique.
- **Transport de composants sensibles** – Avant de transporter des composants sensibles aux décharges électrostatiques, comme des pièces de rechange ou des pièces devant être retournées à Dell, il est impératif de placer ces pièces dans des sacs antistatiques pour garantir un transport en toute sécurité.

Résumé : protection contre les décharges électrostatiques

Il est recommandé que tous les techniciens de maintenance sur site utilisent un bracelet de mise à la terre antistatique filaire traditionnel et un tapis antistatique à tout moment lors de l'intervention sur des produits Dell. En outre, il est essentiel que les techniciens conservent les pièces sensibles séparément de toutes les pièces isolantes pendant l'intervention et qu'ils utilisent des sacs antistatiques pour le transport des composants sensibles.

Transport des composants sensibles

Afin de garantir le transport sécurisé des composants sensibles à l'électricité statique (remplacement ou retour de pièces, par exemple), il est essentiel d'insérer ces derniers dans des sachets antistatiques.

Après une intervention à l'intérieur de votre ordinateur

À propos de cette tâche

PRÉCAUTION : Laisser des vis mal installées à l'intérieur de votre ordinateur peut l'endommager gravement.

Étapes

1. Remettez en place toutes les vis et assurez-vous qu'elles sont toutes bien fixées à l'intérieur de l'ordinateur.
2. Branchez les dispositifs externes, les périphériques et les câbles que vous avez retirés avant d'intervenir sur votre ordinateur.
3. Remettez en place les cartes mémoire, les disques et tout autre composant que vous avez retiré avant d'intervenir sur votre ordinateur.
4. Branchez l'ordinateur et tous les périphériques connectés à leurs prises électriques respectives.

   REMARQUE : Pour quitter le mode maintenance, veillez à brancher l'adaptateur secteur au port correspondant sur l'ordinateur.

5. Appuyez sur le bouton d'alimentation pour allumer l'ordinateur. L'ordinateur redémarrera automatiquement en mode de fonctionnement normal.

BitLocker

PRÉCAUTION : Si BitLocker n'est pas interrompu avant la mise à jour du BIOS, la prochaine fois que vous effectuerez un redémarrage du système, celui-ci ne reconnaîtra pas la clé BitLocker. Vous êtes alors invité à saisir la clé de récupération pour avancer et le système vous la demande à chaque redémarrage. Si la clé de récupération n'est pas connue, cela peut provoquer une perte de données ou une réinstallation du système d'exploitation non nécessaire. Pour plus d'informations sur ce sujet, reportez-vous à l'article de la base de connaissances Dell : Mise à jour du BIOS sur les systèmes Dell avec BitLocker activé

L'installation des composants suivants déclenche BitLocker :

- Disque dur ou disque SSD
- Carte système

2

Retrait et installation de composants

REMARQUE : En fonction de la configuration que vous avez commandée, les images présentées dans ce document peuvent être différentes de votre ordinateur.

Outils recommandés

Les procédures dans ce document peuvent nécessiter les outils suivants :

- Tournevis cruciforme nº 0
- Pointe en plastique

Liste des vis

REMARQUE : Lors du retrait des vis d'un composant, il est recommandé de noter leur type, leur nombre, puis de les placer dans une boîte de stockage. Cela permet de vous assurer que le nombre et le type corrects de vis spécifiques sont réutilisés lors de la remise en place du composant.

REMARQUE : Certains ordinateurs sont dotés de surfaces magnétiques. Assurez-vous que les vis n'y restent pas collées lors de la remise en place du composant.

REMARQUE : La couleur des vis peut varier en fonction de la configuration commandée.

Tableau 1. Liste des vis

Composant	Type de vis	Quantité	Image de vis
Cache de fond	Vis imperdable	8	n.d.
WLAN	Vis imperdable	1	n.d.
WWAN	Vis imperdable	1	n.d.
Disque SSD M.2 2230	M2x4	1	
Disque SSD M.2 2280	M2x4	1	
Cadre interne de l'assemblage	M2x3	12	
Batterie à 3 cellules	Vis imperdables	3	n.d.
Batterie à 4 cellules	Vis imperdables	3	n.d.
Dissipateur de chaleur intégré	Vis imperdable M2x3	4 1	
Dissipateur de chaleur séparé	Vis imperdable M2x3	7 1	

Tableau 1. Liste des vis (suite)

Composant	Type de vis	Quantité	Image de vis
Ventilateur système	M2x3	2	
Carte des voyants LED	M2x3	1	
Support de câble eDP	M2x3	2	
Support du port USB-C	M2x4	3	
Carte système	M2x3	3	
Bouton d'alimentation	M2x2	2	
Lecteur de carte à puce	M2x3	2	
Assemblage du clavier	M2x2	26	
Support du clavier	M2x2	11	
Assemblage d'écran	M2,5x5 (charnière d'écran sur l'assemblage du repose-poignets)	6	
Charnière d'écran	M2,5x3,5 (charnière sur le capot arrière de l'écran)	2	
Panneau d'écran	M2,5x3,5	4	

Principaux composants de l'ordinateur Latitude 5530

L'image suivante illustre les principaux composants de l'ordinateur Latitude 5530.

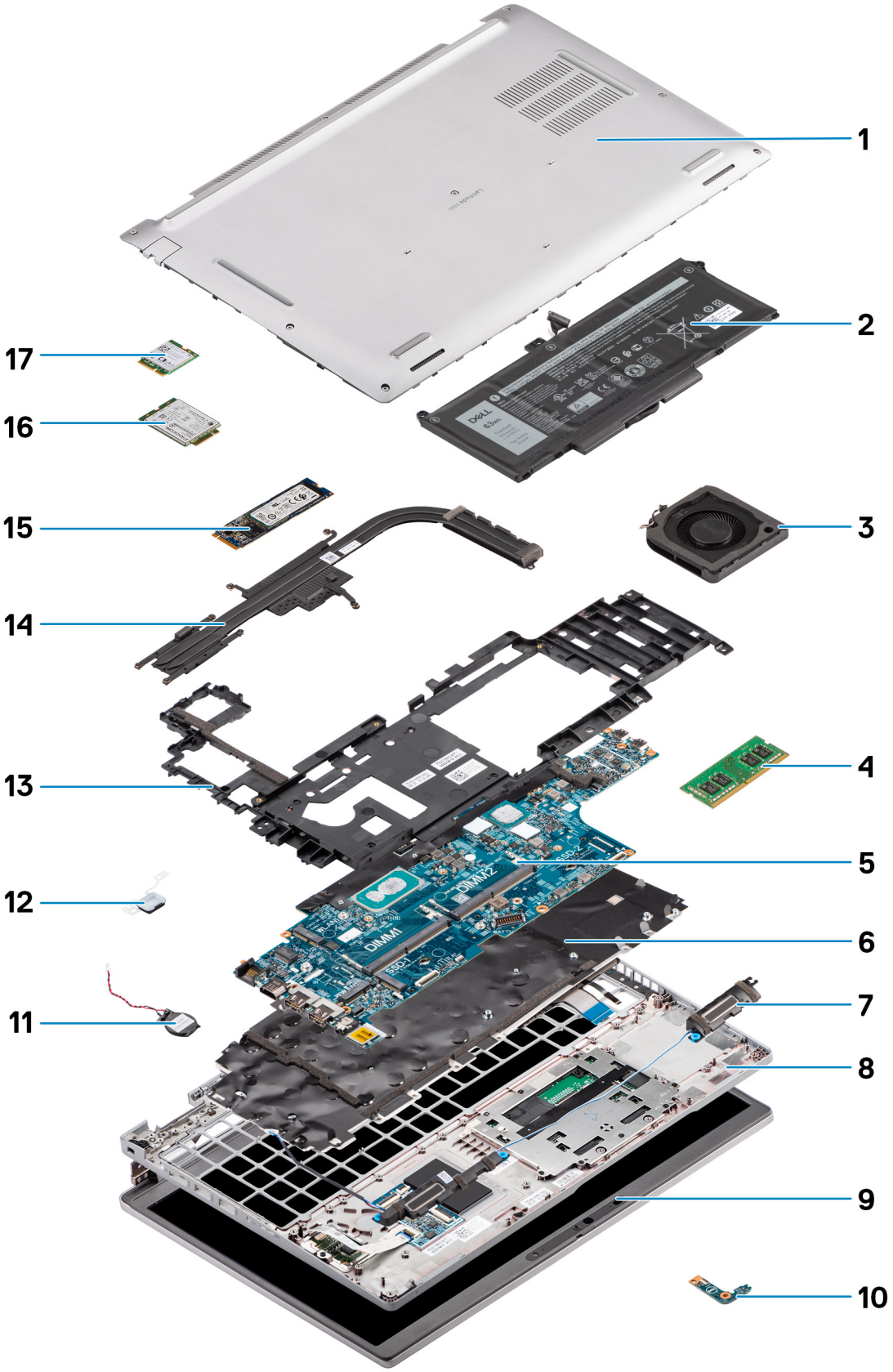

1. Cache de fond
2. Batterie
3. Ventilateur système
4. Module de mémoire
5. Carte système
6. Assemblage du clavier
7. Haut-parleurs
8. Assemblage du repose-poignets

9. Assemblage d'écran
10. Carte des voyants LED
11. Pile bouton
12. Carte du lecteur d'empreintes digitales/bouton d'alimentation
13. Cadre interne de l'assemblage
14. Dissipateur de chaleur
15. Disque SSD
16. Carte WWAN
17. carte WLAN

REMARQUE : Dell fournit la liste des composants et leurs numéros de référence pour la configuration système d'origine achetée. Ces pièces sont disponibles en fonction des garanties achetées par le client. Contactez votre agent commercial Dell pour connaître les options d'achat.

Carte SIM (Subscriber Identity Module)

Retrait de la carte SIM

Prérequis

1. Suivez la procédure décrite dans la section Avant d'intervenir à l'intérieur de votre ordinateur.

REMARQUE : Le retrait de la carte SIM ou du plateau de carte SIM est uniquement disponible sur les systèmes livrés avec un module WWAN. La procédure de retrait ne s'applique qu'aux systèmes livrés avec un module WWAN.

PRÉCAUTION : Si vous retirez la carte SIM alors que l'ordinateur est sous tension, vous risquez de perdre des données ou d'endommager la carte. Assurez-vous que l'ordinateur est hors tension ou que les connexions réseau sont désactivées.

À propos de cette tâche

Les images suivantes indiquent l'emplacement de la carte SIM et fournissent une représentation visuelle de la procédure de retrait.

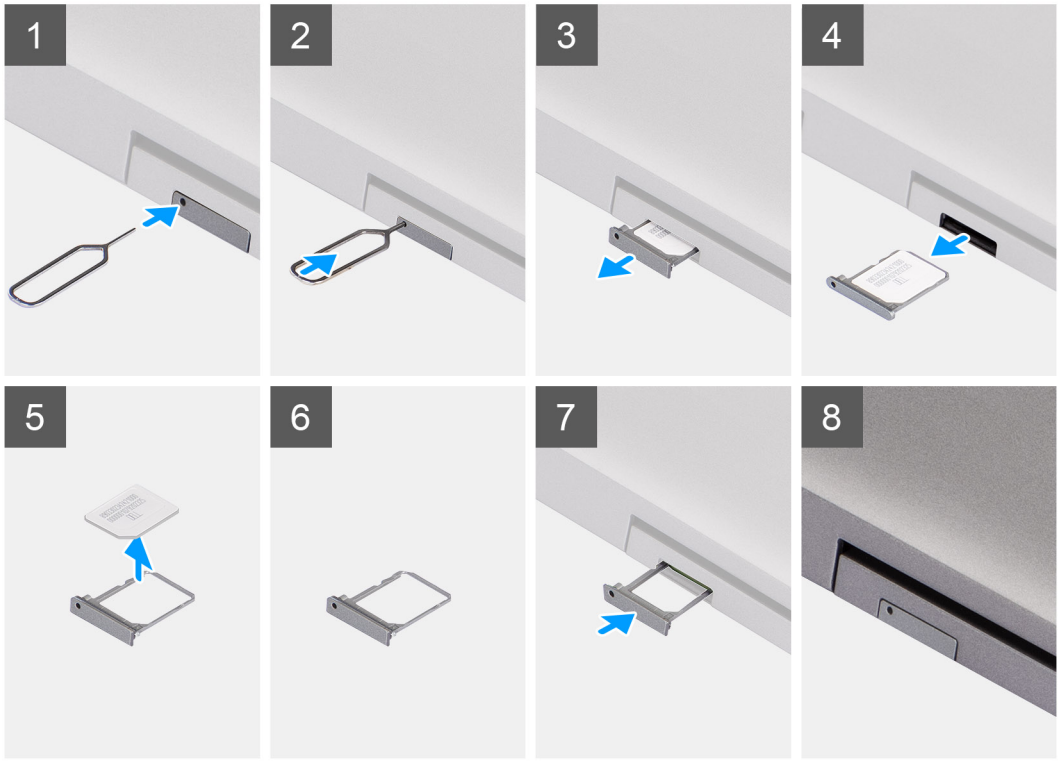

Étapes

1. Insérez une aiguille dans le trou du plateau de carte SIM et poussez-la vers l'intérieur jusqu'à ce que le plateau soit libéré.
2. Faites glisser le plateau de carte SIM hors du logement sur l'ordinateur.
3. Retirez la carte SIM de son plateau.
4. Faites glisser le plateau de carte SIM dans son logement jusqu'à ce qu'il s'enclenche.

Installation de la carte SIM

Prérequis

Si vous remplacez un composant, retirez le composant existant avant d'exécuter la procédure d'installation.

REMARQUE : Le retrait de la carte SIM ou du plateau de carte SIM est uniquement disponible sur les systèmes livrés avec un module WWAN. Par conséquent, la procédure de retrait est uniquement applicable pour les systèmes qui sont livrés avec le module WWAN.

À propos de cette tâche

L'image suivante indique l'emplacement de la carte SIM et fournit une représentation visuelle de la procédure d'installation.

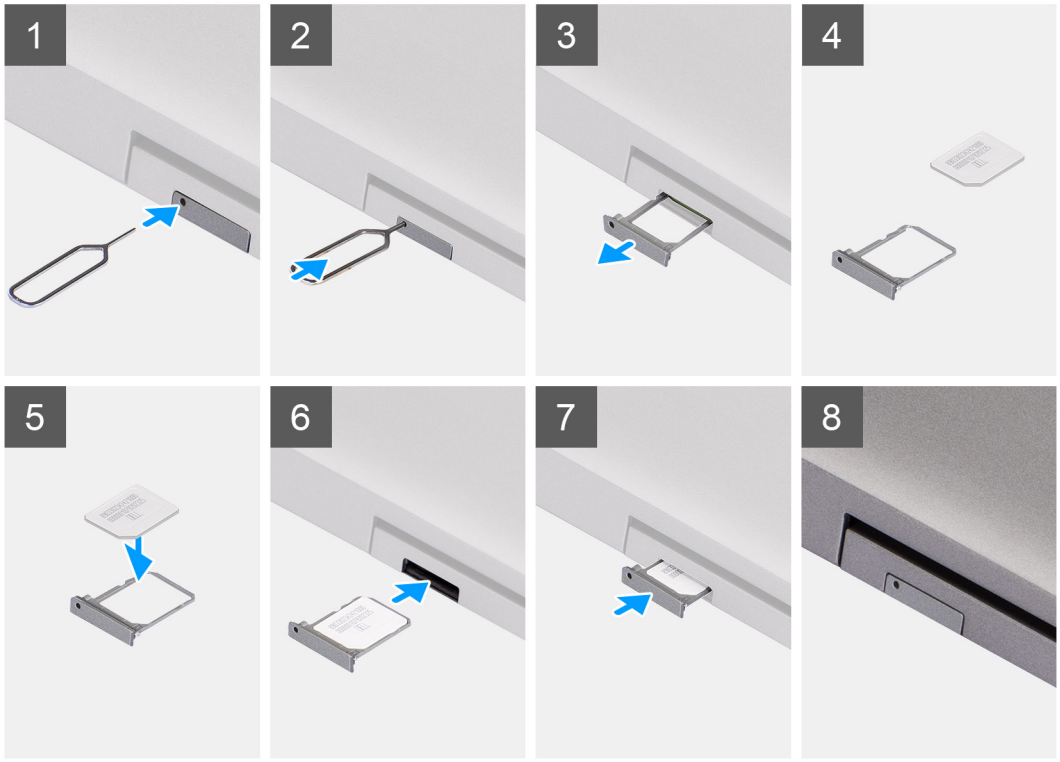

Étapes

1. Insérez une aiguille dans le trou du plateau de carte SIM et poussez-la vers l'intérieur jusqu'à ce que le plateau soit libéré.
2. Faites glisser le plateau de carte SIM hors du logement sur l'ordinateur.
3. Placez la carte SIM dans le plateau de carte SIM avec le contact métallique vers le haut.
4. Alignez le plateau de carte SIM avec le logement de l'ordinateur et faites-le glisser avec précaution dedans.
5. Faites glisser le plateau de carte SIM dans son logement jusqu'à ce qu'il s'enclenche.

Étapes suivantes

1. Suivez la procédure décrite dans la section Après une intervention à l'intérieur de votre ordinateur.

Carte Micro SD

Retrait de la carte microSD

Prérequis

1. Suivez la procédure décrite dans la section Avant d'intervenir à l'intérieur de votre ordinateur.

À propos de cette tâche

Les images suivantes indiquent l'emplacement de la carte microSD et fournissent une représentation visuelle de la procédure de retrait.



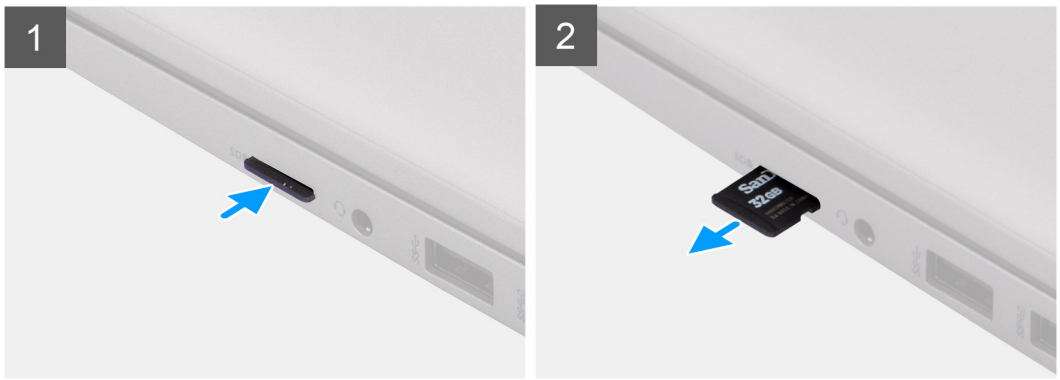

Étapes

1. Poussez la carte microSD pour l'éjecter de l'ordinateur.
2. Retirez la carte microSD de l'ordinateur.

Installation de la carte microSD

À propos de cette tâche

L'image suivante indique l'emplacement de la carte microSD et fournit une représentation visuelle de la procédure d'installation.



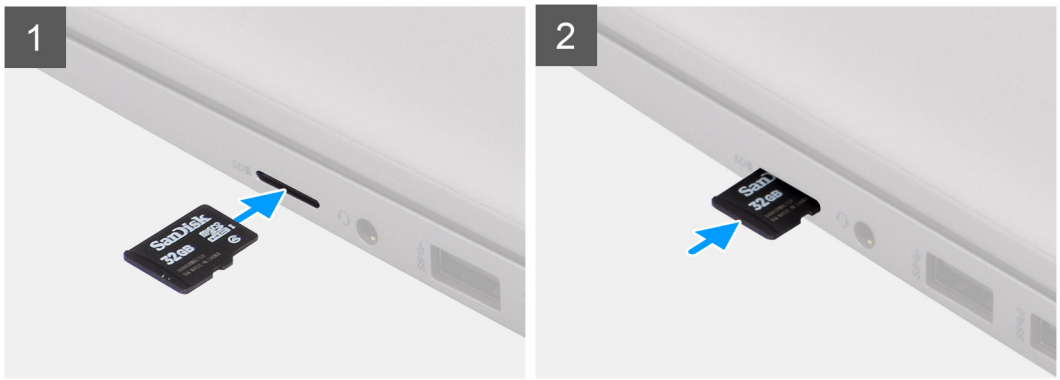

Étapes

1. Alignez la carte microSD dans son logement sur l'ordinateur.
2. Insérez la carte microSD dans son logement de façon à l'enclencher.

Étapes suivantes

1. Suivez la procédure décrite dans la section Après une intervention à l'intérieur de votre ordinateur.

Cache de fond

Retrait du cache de fond

Prérequis

1. Suivez la procédure décrite dans la section Avant d'intervenir à l'intérieur de votre ordinateur.
2. Retirez la carte SIM.
3. Retirez la carte microSD.

À propos de cette tâche

Les images suivantes indiquent l'emplacement du cache de fond et fournissent une représentation visuelle de la procédure de retrait.





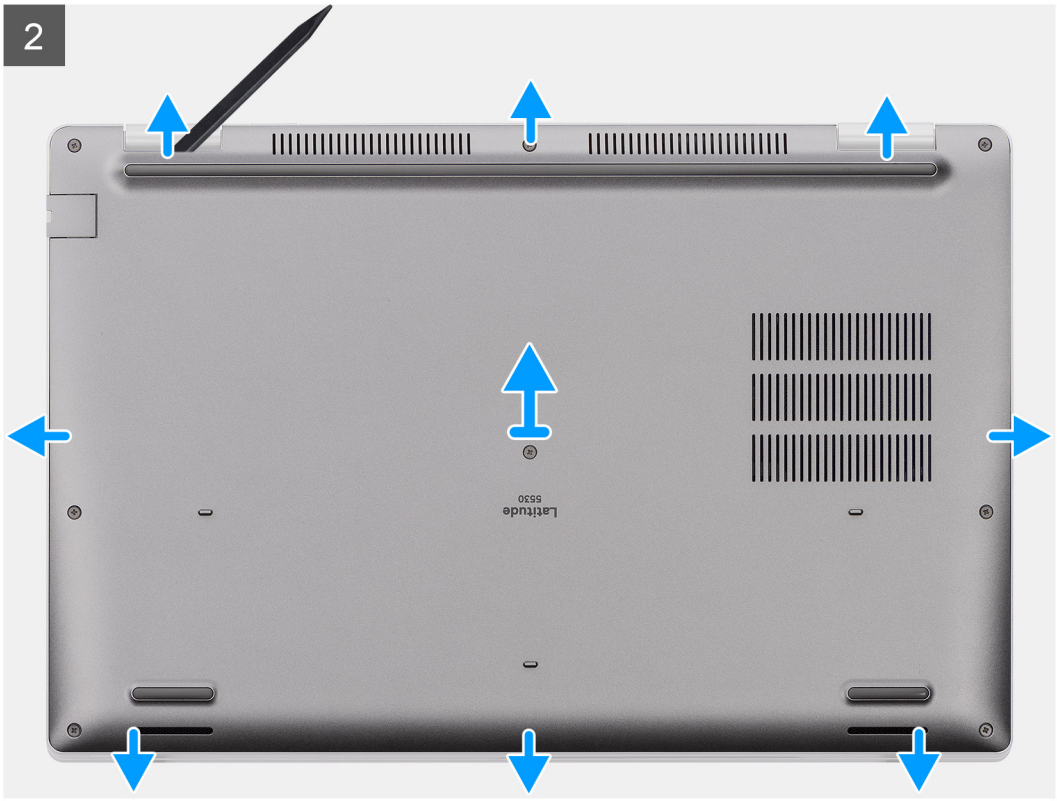

Étapes

1. Dévissez les huit vis imperdables qui fixent le cache de fond à l'assemblage de repose-poignets.
2. À l'aide d'une pointe en plastique, faites levier sur le cache de fond en commençant par les encoches en forme de U sur le bord supérieur du cache de fond pour le retirer de l'assemblage du repose-poignets et de l'assemblage du clavier.
3. Saisissez le côté gauche et le côté droit du cache de fond, puis retirez-le de l'assemblage du repose-poignets.

REMARQUE : Une fois que votre ordinateur est remonté et sous tension, une invite de réinitialisation de l'horloge temps réel (RTC) s'affiche. Une fois la réinitialisation RTC effectuée, l'ordinateur redémarre plusieurs fois et le message d'erreur suivant s'affiche : « Time of day not set » (Heure non définie). Lorsque ce message d'erreur s'affiche, accédez aux paramètres du BIOS et définissez la date et l'heure sur votre ordinateur pour rétablir le fonctionnement normal.

Installation du cache de fond

Prérequis

Si vous remplacez un composant, retirez le composant existant avant d'exécuter la procédure d'installation.

À propos de cette tâche

Les images suivantes indiquent l'emplacement du cache de fond et fournissent une représentation visuelle de la procédure d'installation.



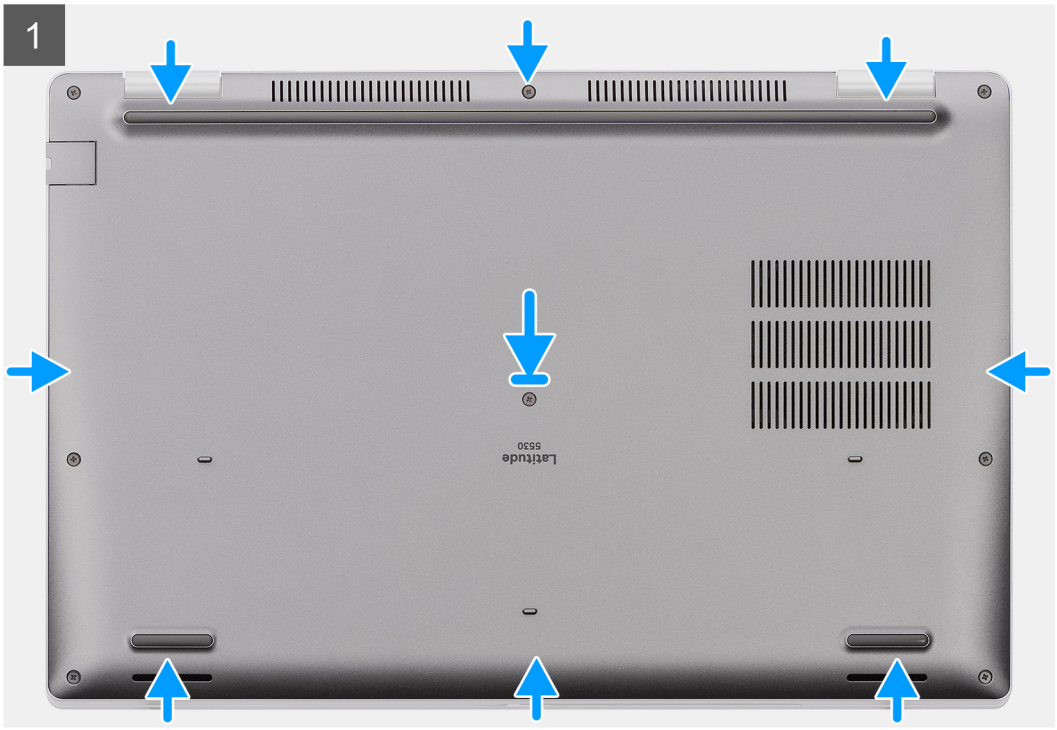



Étapes

1. Alignez les trous de vis du cache de fond avec ceux de l'assemblage du repose-poignets, puis enclenchez le cache de fond.
2. Vissez les deux vis imperdables qui fixent le cache de fond à l'assemblage de repose-poignets.

Étapes suivantes

1. Installez la carte microSD.
2. Installez la carte SIM.
3. Suivez la procédure décrite dans la section Après une intervention à l'intérieur de votre ordinateur.

Carte WLAN

Retrait de la carte WLAN

Prérequis

1. Suivez la procédure décrite dans la section Avant d'intervenir à l'intérieur de votre ordinateur.
2. Retirez la carte SIM.
3. Retirez la carte microSD.
4. Retirez le cache de fond.

À propos de cette tâche

Les images suivantes indiquent l'emplacement de la carte WLAN et montrent la procédure de retrait.

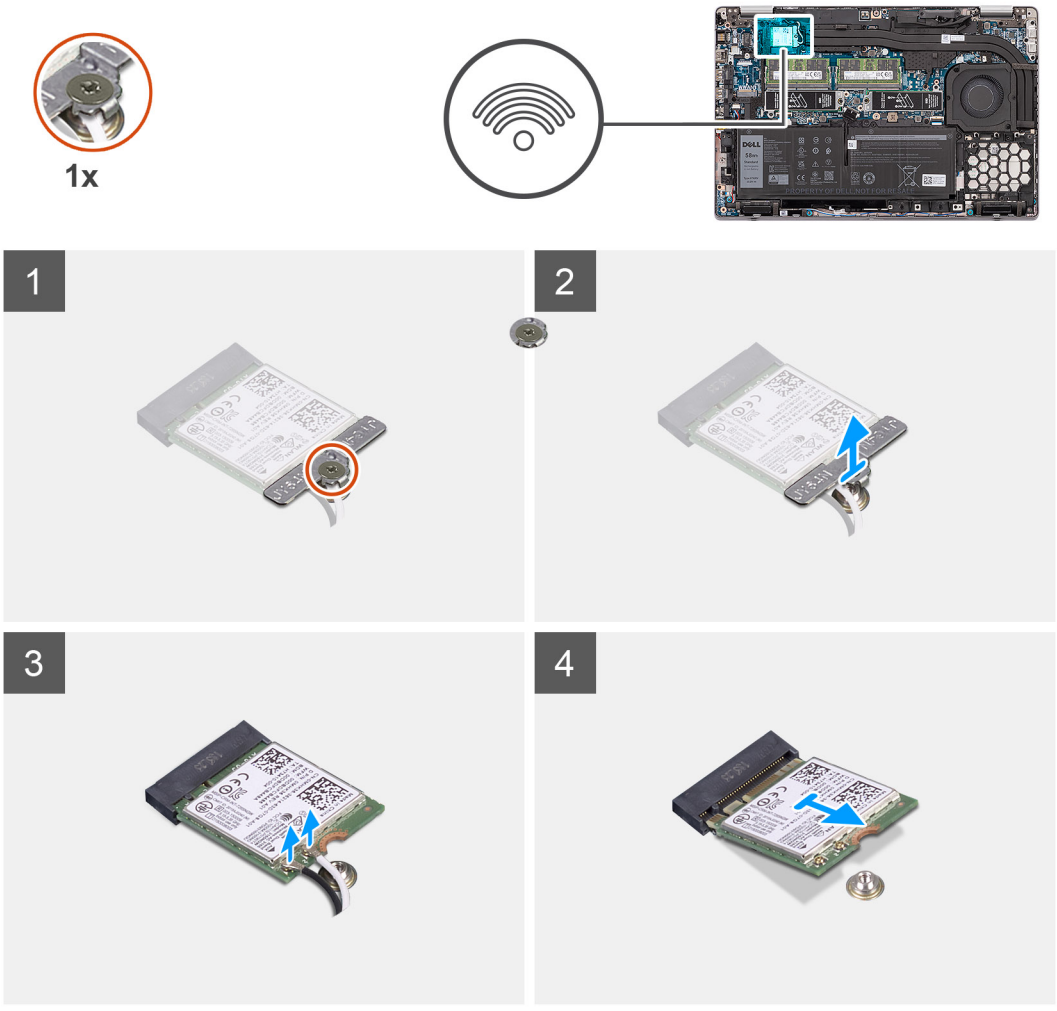

Étapes

REMARQUE : Lors du retrait de la carte WLAN du système, si le tampon adhésif qui permet de fixer la carte WLAN en place est retiré du système avec la carte WLAN, replacez-le sur le système.

1. Desserrez la vis imperdable qui fixe le support de la carte WLAN à la carte WLAN.
2. Retirez le support de la carte WLAN.
3. Débranchez les câbles de l'antenne de la carte réseau sans fil.
4. En l'inclinant, retirez la carte WLAN de son logement.

Installation de la carte WLAN

Prérequis

Si vous remplacez un composant, retirez le composant existant avant d'exécuter la procédure d'installation.

À propos de cette tâche

La figure suivante indique l'emplacement de la carte WLAN et fournit une représentation visuelle de la procédure d'installation.

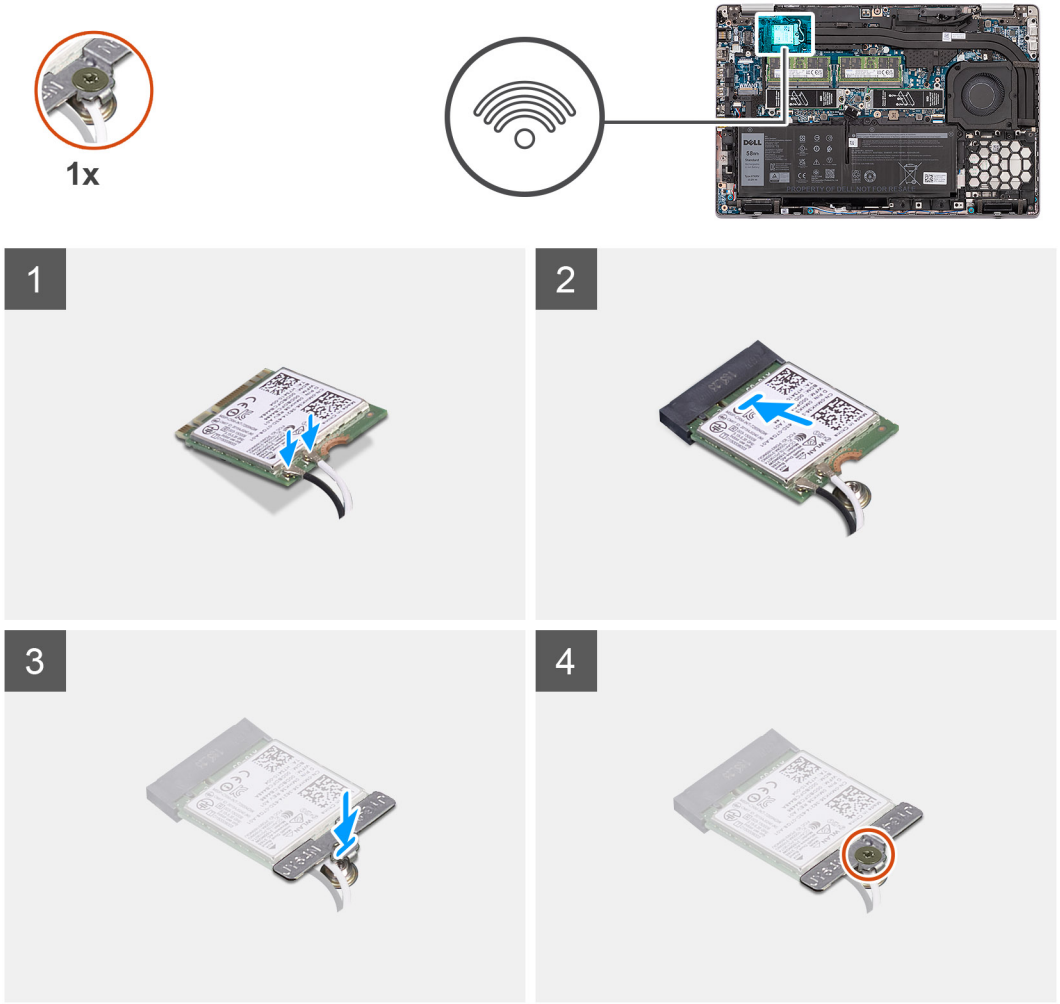

Étapes

1. Connectez les câbles d'antenne à la carte WLAN.
   Le tableau suivant indique les codes couleur des câbles d'antenne :

Tableau 2. Code couleur des câbles des antennes

Connecteurs de la carte WLAN	Couleur des câbles de l'antenne
Principal (triangle blanc)	Blanc

Tableau 2. Code couleur des câbles des antennes

Connecteurs de la carte WLAN	Couleur des câbles de l'antenne
Auxiliaire (triangle noir)	Noir

2. Alignez l'encoche de la carte WLAN avec la languette de son logement.
3. En l'inclinant, insérez la carte WLAN dans son logement.
4. Placez le support de la carte WLAN sur la carte WLAN.
5. Serrez la vis imperdable qui fixe le support de la carte WLAN à cette dernière.

Étapes suivantes

1. Installez le cache de fond.
2. Installez la carte microSD.
3. Installez la carte SIM.
4. Suivez la procédure décrite dans la section Après une intervention à l'intérieur de votre ordinateur.

Carte WWAN

Retrait de la carte WWAN

Prérequis

1. Suivez la procédure décrite dans la section Avant d'intervenir à l'intérieur de votre ordinateur.
2. Retirez la carte SIM.
3. Retirez la carte microSD.
4. Retirez le cache de fond.

À propos de cette tâche

L'image suivante indique l'emplacement de la carte WWAN et fournit une représentation visuelle de la procédure de retrait.

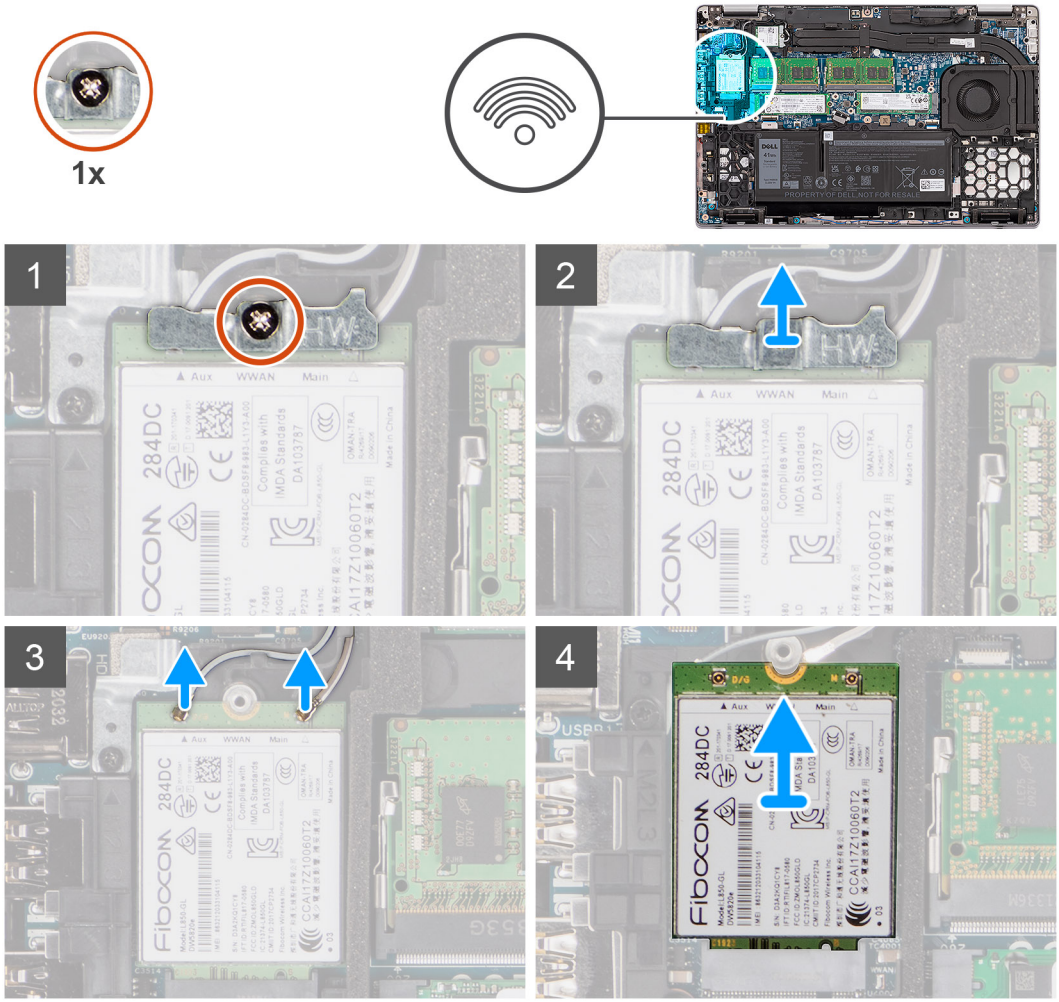

Étapes

1. Desserrez la vis imperdable qui fixe le support de la carte WWAN à la carte WWAN.
2. Faites glisser le support de la carte WWAN pour le retirer de celle-ci.
3. Débranchez de la carte WWAN les câbles d'antenne.
4. Faites glisser en l'inclinant la carte WWAN pour la retirer de son logement.

Installation de la carte WWAN

Prérequis

Si vous remplacez un composant, retirez le composant existant avant d'exécuter la procédure d'installation.

À propos de cette tâche

L'image suivante indique l'emplacement de la carte WWAN et fournit une représentation visuelle de la procédure d'installation.

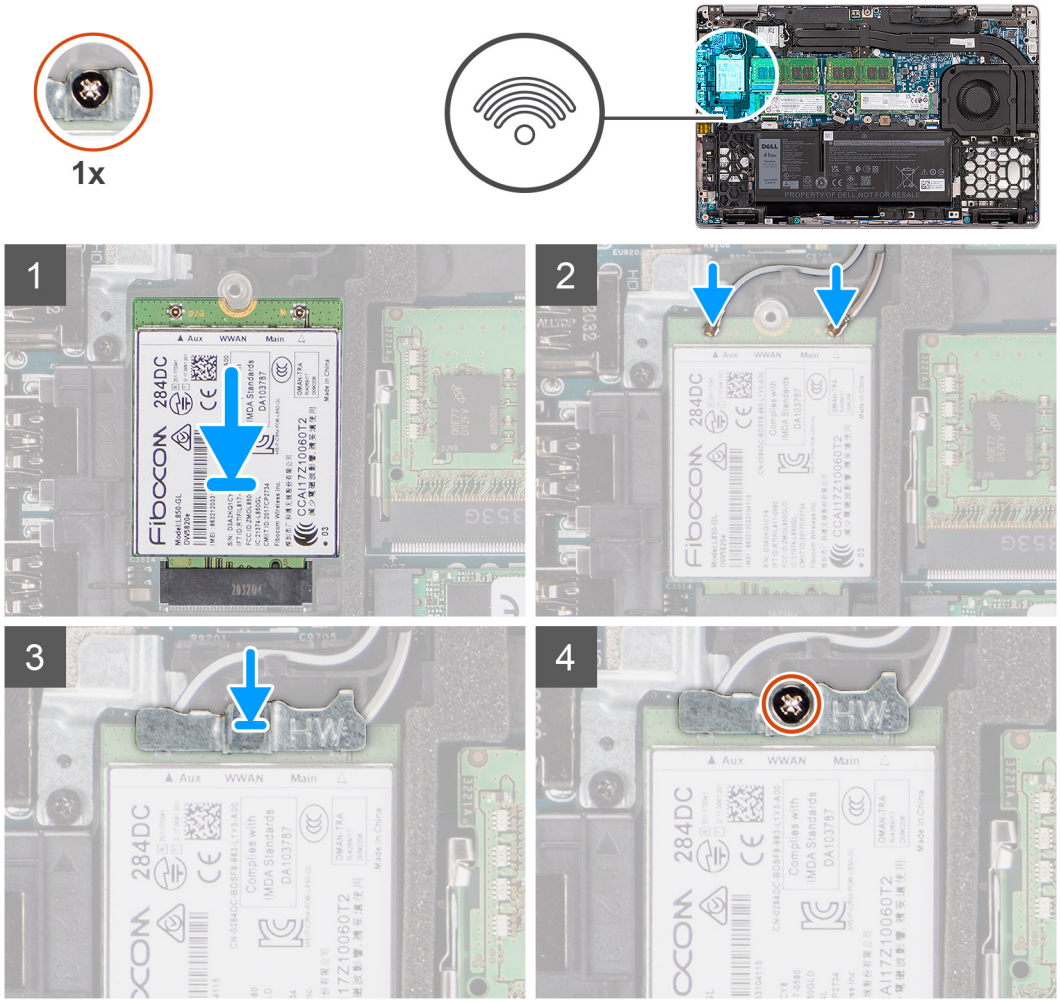

Étapes

1. Alignez l'encoche de la carte WWAN avec la languette du logement WWAN.
2. Insérez la carte WWAN en l'inclinant dans le logement de carte WWAN.
3. Connectez les câbles d'antenne à la carte WWAN.
   Le tableau suivant indique les codes couleur des câbles d'antenne :

Tableau 3. Code couleur des câbles des antennes

Connecteurs de la carte WWAN	Couleur des câbles de l'antenne
Principal (triangle blanc)	Blanc
Auxiliaire (triangle noir)	Noir

4. Placez le support de la carte WWAN sur la carte WWAN.
5. Serrez la vis imperdable qui fixe le support de la carte WWAN à cette dernière.

REMARQUE : Pour obtenir des instructions sur la façon de trouver le numéro IMEI de votre ordinateur, consultez l'article de la base de connaissances 000143678 sur https://www.dell.com/support/.

Étapes suivantes

1. Installez le cache de fond.
2. Installez la carte microSD.
3. Installez la carte SIM.
4. Suivez la procédure décrite dans la section Après une intervention à l'intérieur de votre ordinateur.

Disque SSD

Application du tampon thermique du disque SSD

À propos de cette tâche

L'image suivante indique le tampon thermique réutilisable du disque SSD.

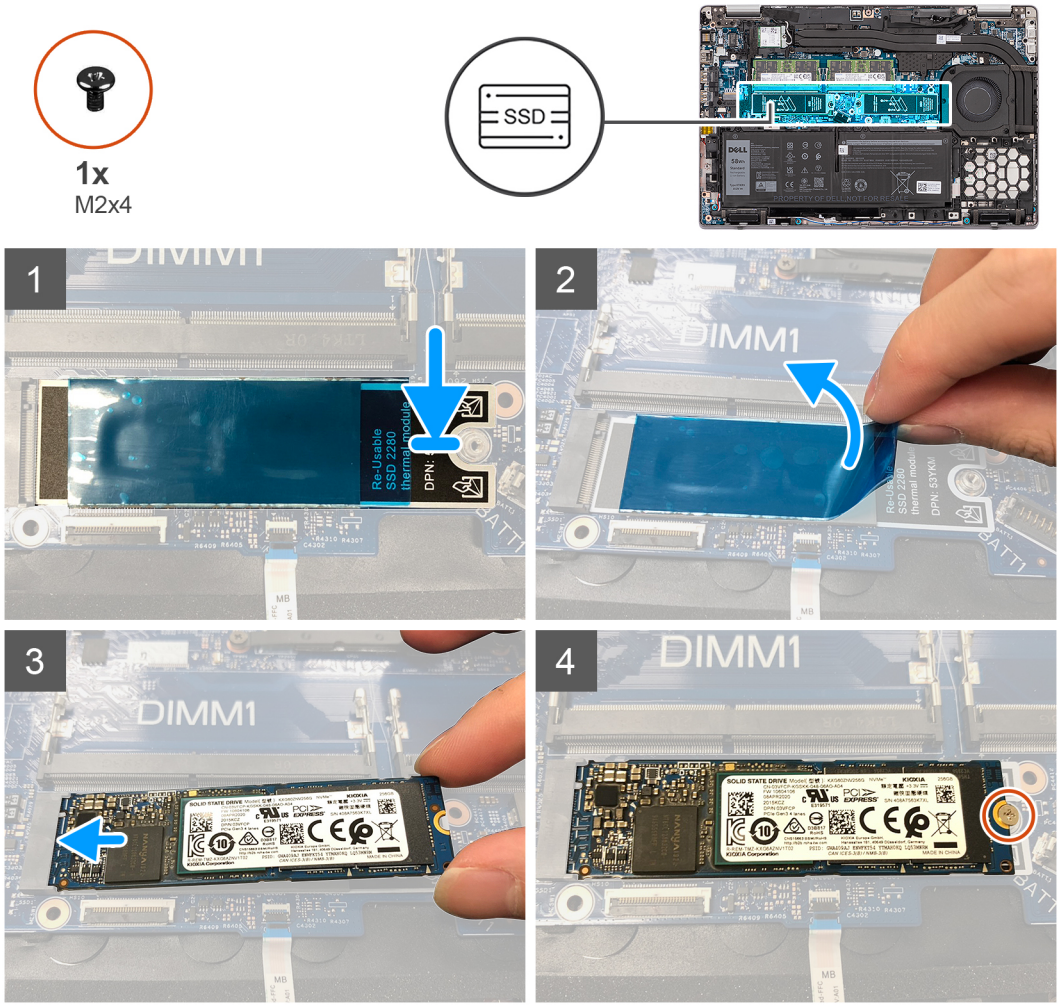

Étapes

REMARQUE :

Lors du remplacement de la carte système, si un tampon thermique est présent dans le logement du disque SSD, décollez et transférez le tampon thermique réutilisable sur la nouvelle carte système de remplacement.

1. Retirez le support du disque SSD de la carte système si nécessaire.
2. Alignez le bord du connecteur et collez l'autocollant en Mylar du tampon thermique.
3. Décollez le papier protecteur.

Retrait du disque SSD M.2 2280

Prérequis

1. Suivez la procédure décrite dans la section Avant d'intervenir à l'intérieur de votre ordinateur.

2. Retirez la carte SIM.
3. Retirez la carte microSD.
4. Retirez le cache de fond.

À propos de cette tâche

REMARQUE : Vous pouvez vous reporter à la procédure ci-dessous pour retirer le disque SSD M.2 2280 du logement 1 ou du logement 2.

REMARQUE : Le logement 1 prend uniquement en charge les disques SSD PCIe Gen4 et ne prend pas en charge le module Intel Optane.

REMARQUE : Le logement 2 prend uniquement en charge les disques SSD PCIe Gen 3 et le module Intel Optane.

Les images suivantes indiquent l'emplacement du disque SSD M.2 2280 et fournissent une représentation visuelle de la procédure de retrait.

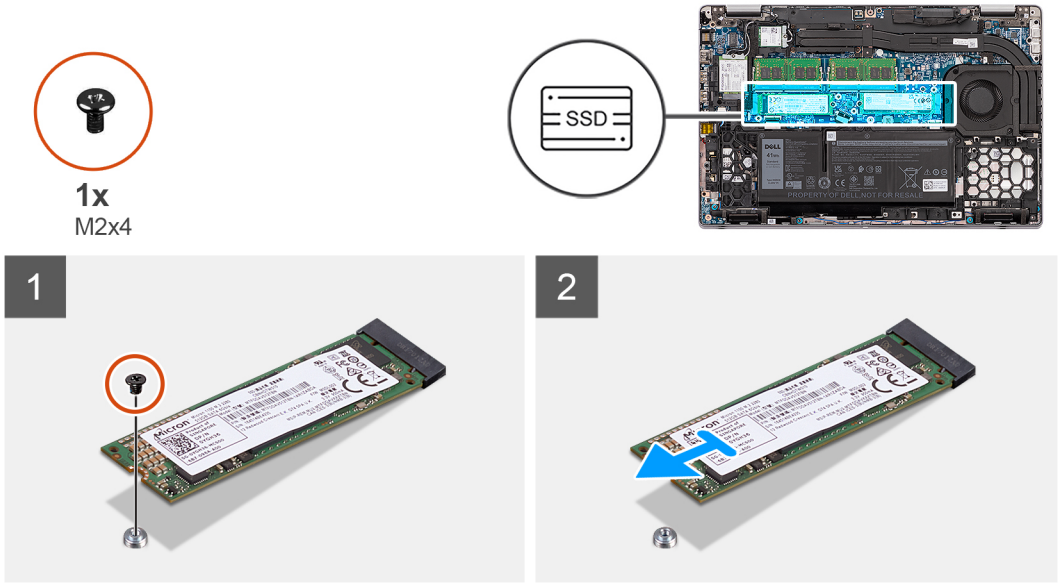

Figure 1. Disque SSD M.2 2280 sans support

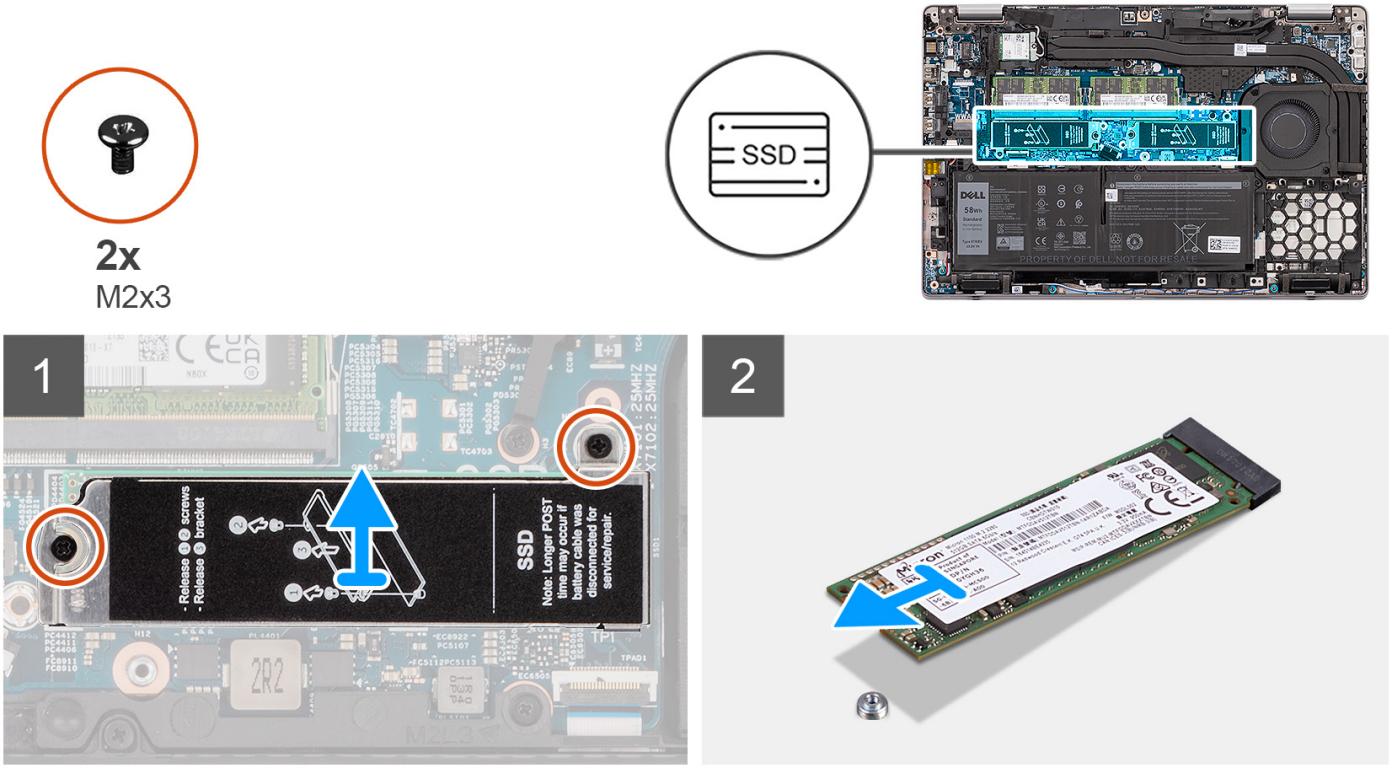

Figure 2. Disque SSD M.2 2280 avec support

Étapes

1. Retrait du disque SSD M.2 2280 sans support :
   a. Retirez la vis (M2x4) qui fixe le disque SSD M.2 2280 à son emplacement sur la carte système.
   b. Faites glisser en l'inclinant le disque SSD M.2 2280 et retirez-le de son emplacement sur la carte système.
2. Retrait du disque SSD M.2 2280 avec support :
   a. Retirez les deux vis (M2x3) qui fixent le support du disque SSD M.2 2280 sur la carte système.
   b. Retirez le support du disque SSD du système.

      REMARQUE : Si le tampon thermique situé au-dessus du disque SSD est détaché du support du disque SSD, recollez-le.

   c. Faites glisser en l'inclinant le disque SSD M.2 2280 et retirez-le de son emplacement sur la carte système.

Installation du disque SSD M.2 2280

Prérequis

Si vous remplacez un composant, retirez le composant existant avant d'exécuter la procédure d'installation.

À propos de cette tâche

REMARQUE : Vous pouvez vous reporter à la procédure ci-dessous pour installer le disque SSD M.2 2280 dans le logement 1 ou le logement 2.

REMARQUE : Le logement 1 prend uniquement en charge les disques SSD PCIe Gen4 et ne prend pas en charge le module Intel Optane.

REMARQUE : Le logement 2 prend uniquement en charge les disques SSD PCIe Gen 3 et le module Intel Optane.

L'image suivante indique l'emplacement du disque SSD M.2 2280 et fournit une représentation visuelle de la procédure d'installation.

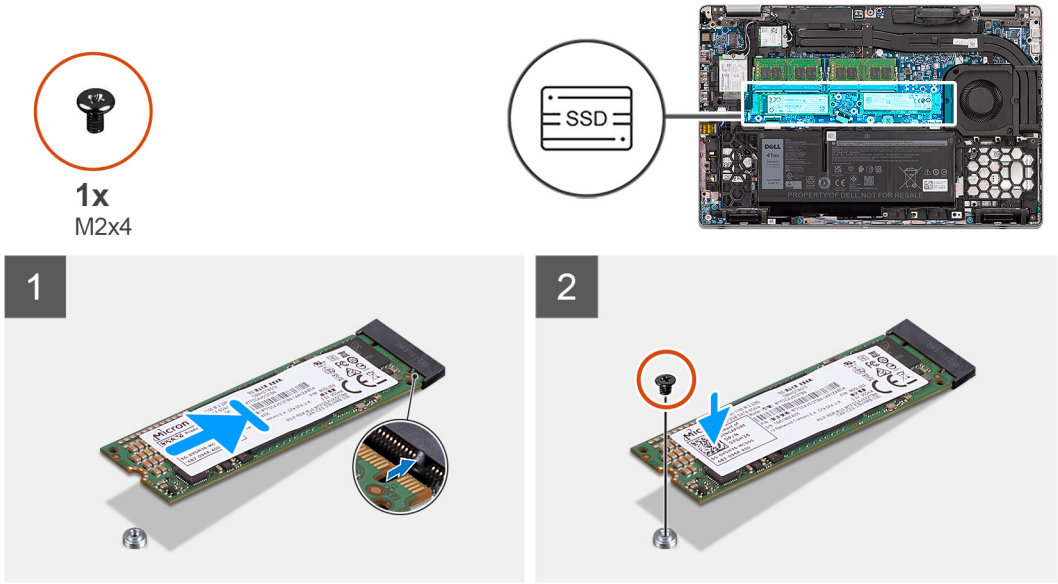

Figure 3. Disque SSD M.2 2280 sans support

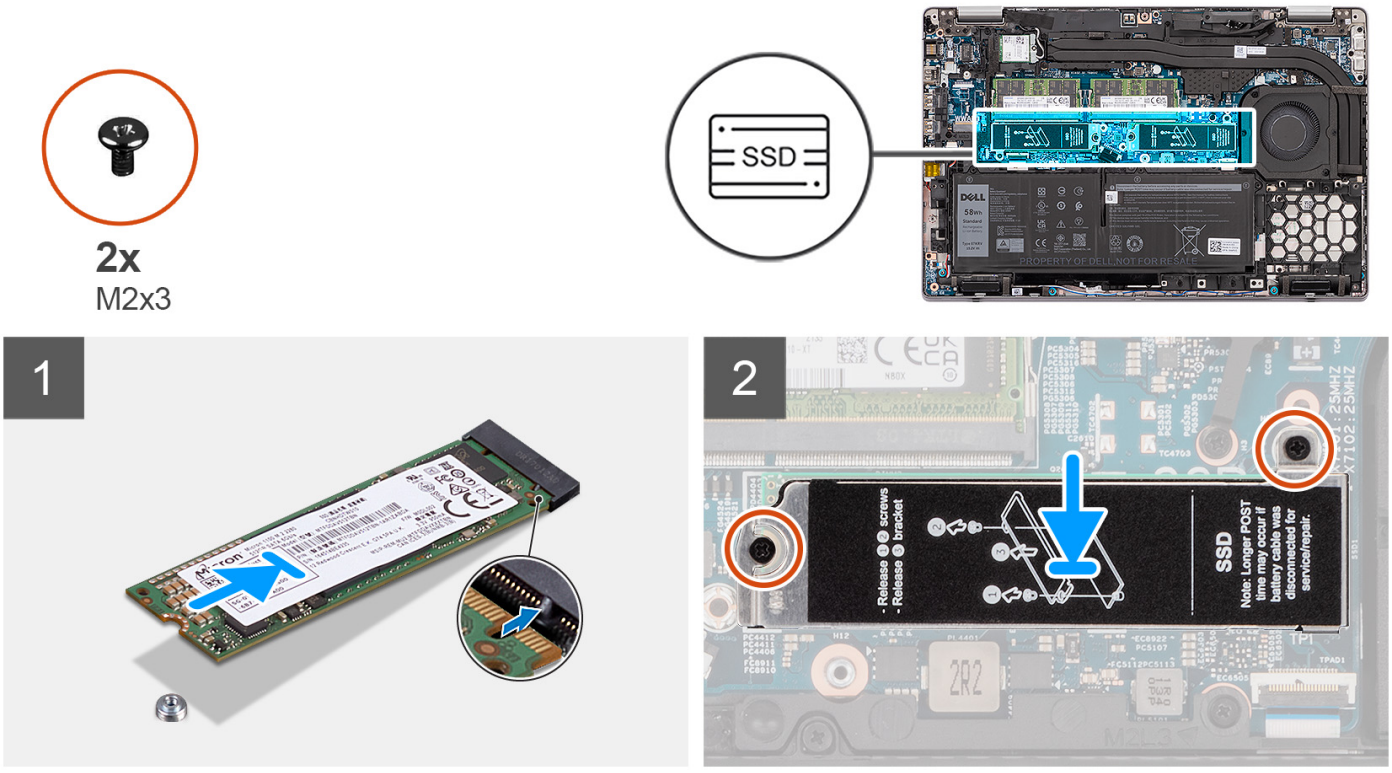

Figure 4. Disque SSD M.2 2280 avec support

Étapes

1. Installation du disque SSD M.2 2280 sans support :
   a. Alignez l'encoche du disque SSD avec la languette située sur le logement du disque SSD.
   b. Faites glisser le disque SSD M.2 2280 en l'inclinant dans son logement sur la carte système.
   c. Remettez en place la vis (M2x4) pour fixer le disque SSD M.2 2280 à la carte système.
2. Installation du disque SSD M.2 2280 avec support :
   a. Alignez l'encoche du disque SSD avec la languette située sur le logement du disque SSD.
   b. Faites glisser le disque SSD M.2 2280 en l'inclinant dans son logement sur la carte système.

c. Alignez les trous de vis du support du disque SSD sur ceux de la carte système.
d. Remettez en place les deux vis (M2x3) pour fixer le support de disque SSD à la carte système.

Étapes suivantes

1. Installez le cache de fond.
2. Installez la carte microSD.
3. Installez la carte SIM.
4. Suivez la procédure décrite dans la section Après une intervention à l'intérieur de votre ordinateur.

Retrait du disque SSD M.2 2230

Prérequis

1. Suivez la procédure décrite dans la section Avant d'intervenir à l'intérieur de votre ordinateur.
2. Retirez la carte SIM.
3. Retirez la carte microSD.
4. Retirez le cache de fond.

À propos de cette tâche

REMARQUE : Vous pouvez vous reporter à la procédure ci-dessous pour retirer le disque SSD M.2 2230 du logement 1 ou du logement 2.

REMARQUE : Le logement 1 prend uniquement en charge les disques SSD PCIe Gen4 et ne prend pas en charge le module Intel Optane.

REMARQUE : Le logement 2 prend uniquement en charge les disques SSD PCIe Gen 3 et le module Intel Optane.

Les images suivantes indiquent l'emplacement du disque SSD M.2 2230 et fournissent une représentation visuelle de la procédure de retrait.

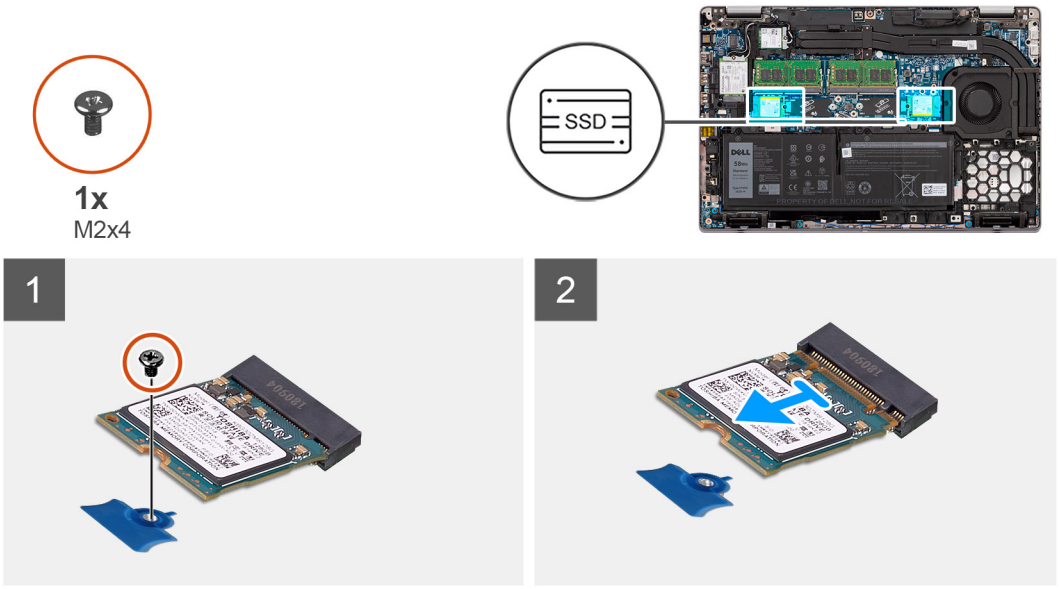

Figure 5. Disque SSD M.2 2230 sans support

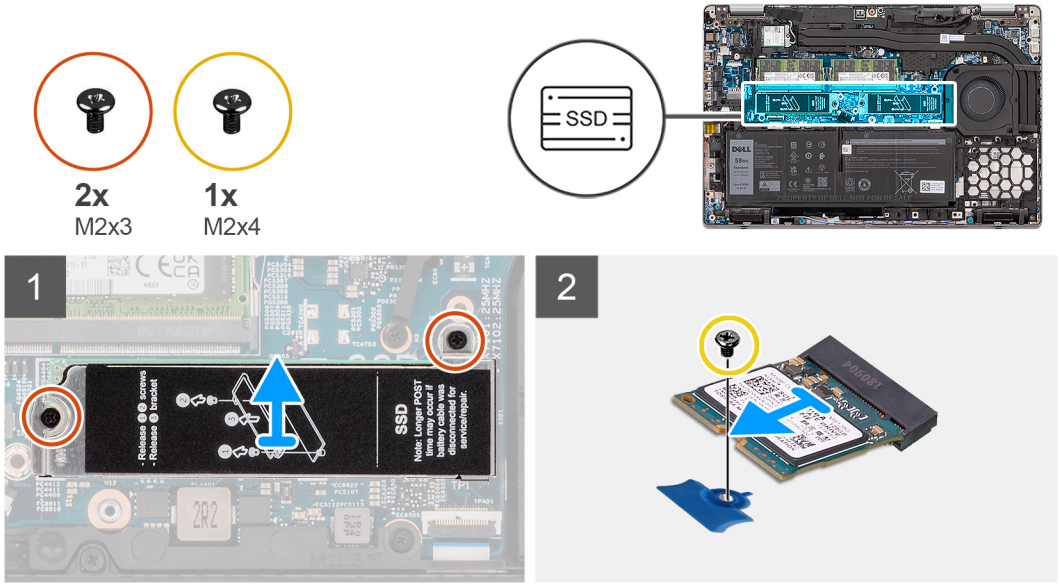

Figure 6. Support du disque SSD M.2 2230

Étapes

1. Retrait du disque SSD M.2 2230 sans support :
   a. Retirez la vis (M2x4) qui fixe le disque SSD M.2 2230 à son emplacement sur la carte système.
   b. Faites glisser en l'inclinant le disque SSD M.2 2230 et retirez-le de son emplacement sur la carte système.
2. Retrait du disque SSD M.2 2230 avec support :
   a. Retirez les deux vis (M2x3) qui fixent le support de disque SSD à la carte système.
   b. Retirez le support du disque SSD du système.

      REMARQUE : Si le tampon thermique situé au-dessus du disque SSD est détaché du support du disque SSD, recollez-le.

   c. Retirez la vis (M2x4) qui fixe le disque SSD M.2 2230 à son emplacement sur la carte système.
   d. Faites glisser en l'inclinant le disque SSD M.2 2230 et retirez-le de son emplacement sur la carte système.

Retrait du support de disque SSD M.2 2230

Prérequis

1. Suivez la procédure décrite dans la section Avant d'intervenir à l'intérieur de votre ordinateur.
2. Retirez la carte SIM.
3. Retirez la carte microSD.
4. Retirez le cache de fond.

À propos de cette tâche

Les images suivantes indiquent l'emplacement du support du disque SSD M.2 2230 et fournissent une représentation visuelle de la procédure de retrait.



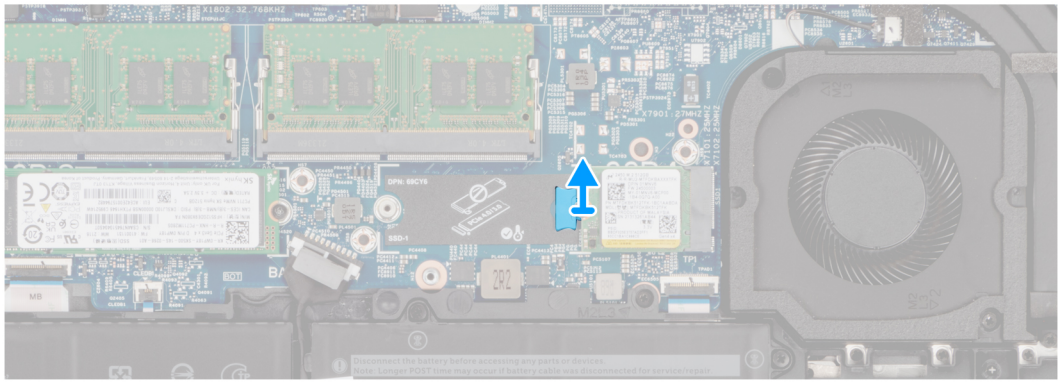

Étapes

Soulevez le support du disque SSD M.2 2230 et retirez-le du trou de vis situé sur la carte système.

Installation du support de disque SSD M.2 2230

Prérequis

Si vous remplacez un composant, retirez le composant existant avant d'exécuter la procédure d'installation.

À propos de cette tâche

L'image suivante indique l'emplacement du support de disque SSD M.2 2230 et fournit une représentation visuelle de la procédure d'installation.

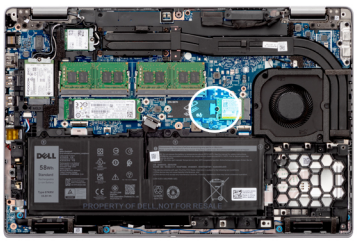

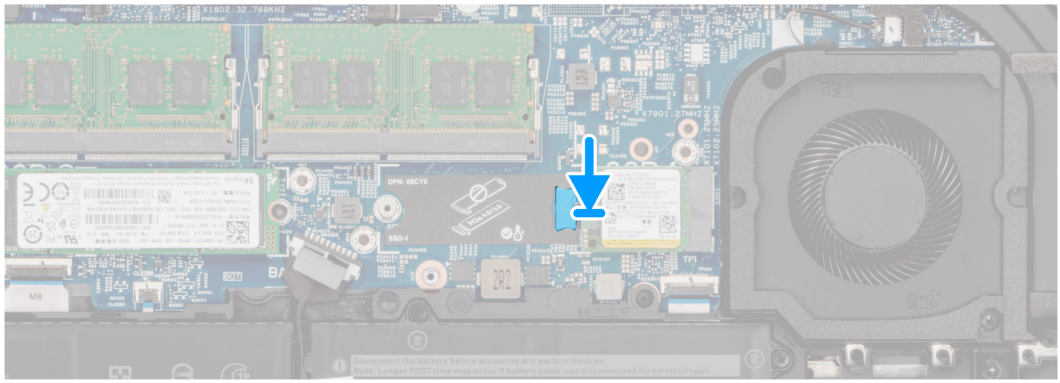

Étapes

Alignez et insérez le support du disque SSD sur la carte système pour accueillir le disque SSD M.2 2230.

Étapes suivantes

1. Installez le cache de fond.
2. Installez la carte microSD.
3. Installez la carte SIM.
4. Suivez la procédure décrite dans la section Après une intervention à l'intérieur de votre ordinateur.

Installation du disque SSD M.2 2230

Prérequis

Si vous remplacez un composant, retirez le composant existant avant d'exécuter la procédure d'installation.

À propos de cette tâche

REMARQUE : Vous pouvez vous reporter à la procédure ci-dessous pour installer le disque SSD M.2 2230 dans le logement 1 ou le logement 2.

REMARQUE : Le logement 1 prend uniquement en charge les disques SSD PCIe Gen4 et ne prend pas en charge le module Intel Optane.

REMARQUE : Le logement 2 prend uniquement en charge les disques SSD PCIe Gen 3 et le module Intel Optane.

L'image suivante indique l'emplacement du disque SSD M.2 2230 et fournit une représentation visuelle de la procédure d'installation.

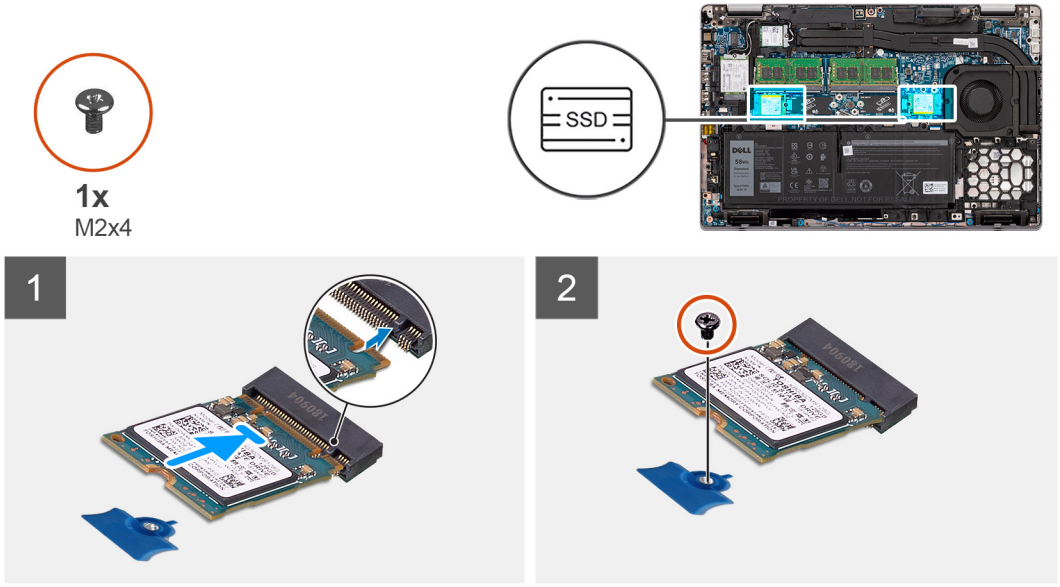

Figure 7. Disque SSD M.2 2230 sans support

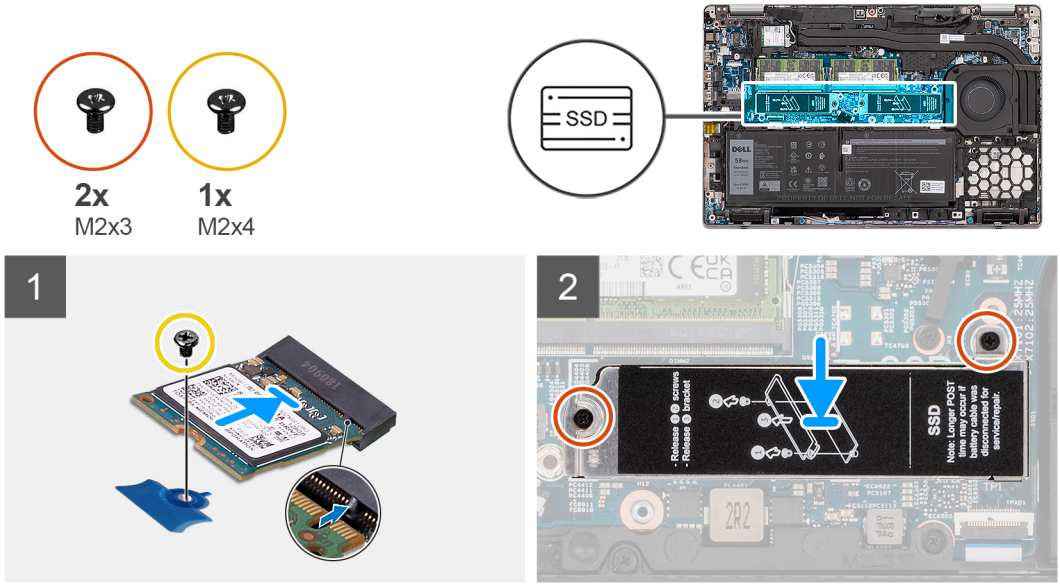

Figure 8. Support du disque SSD M.2 2230

Étapes

1. Installation du disque SSD M.2 2230 sans support :
   a. Alignez l'encoche du disque SSD avec la languette située sur le logement du disque SSD.
   b. Faites glisser le disque SSD M.2 2230 en l'inclinant dans son logement sur la carte système.
   c. Remettez en place la vis (M2x4) qui fixe le disque SSD M.2 2230 à la carte système.
2. Installation du disque SSD M.2 2230 avec support :
   a. Alignez l'encoche du disque SSD avec la languette située sur le logement du disque SSD.
   b. Faites glisser le disque SSD M.2 2230 en l'inclinant dans son logement sur la carte système.
   c. Remettez en place la vis (M2x4) pour fixer le disque SSD à la carte système.
   d. Alignez les trous de vis du support du disque SSD sur ceux de la carte système.
   e. Remettez en place les deux vis (M2x3) pour fixer le support de disque SSD à la carte système.

Étapes suivantes

1. Installez le cache de fond.
2. Installez la carte microSD.
3. Installez la carte SIM.
4. Suivez la procédure décrite dans la section Après une intervention à l'intérieur de votre ordinateur.

Modules de mémoire

Retrait des modules de mémoire

Prérequis

1. Suivez la procédure décrite dans la section Avant d'intervenir à l'intérieur de votre ordinateur.
2. Retirez la carte SIM.
3. Retirez la carte microSD.
4. Retirez le cache de fond.

À propos de cette tâche

Les images suivantes indiquent l'emplacement des barrettes de mémoire et fournissent une représentation visuelle de la procédure de retrait.

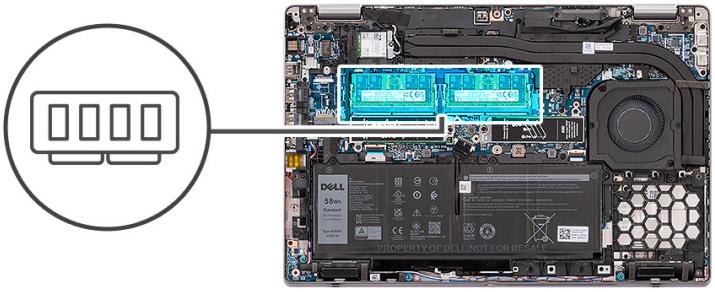

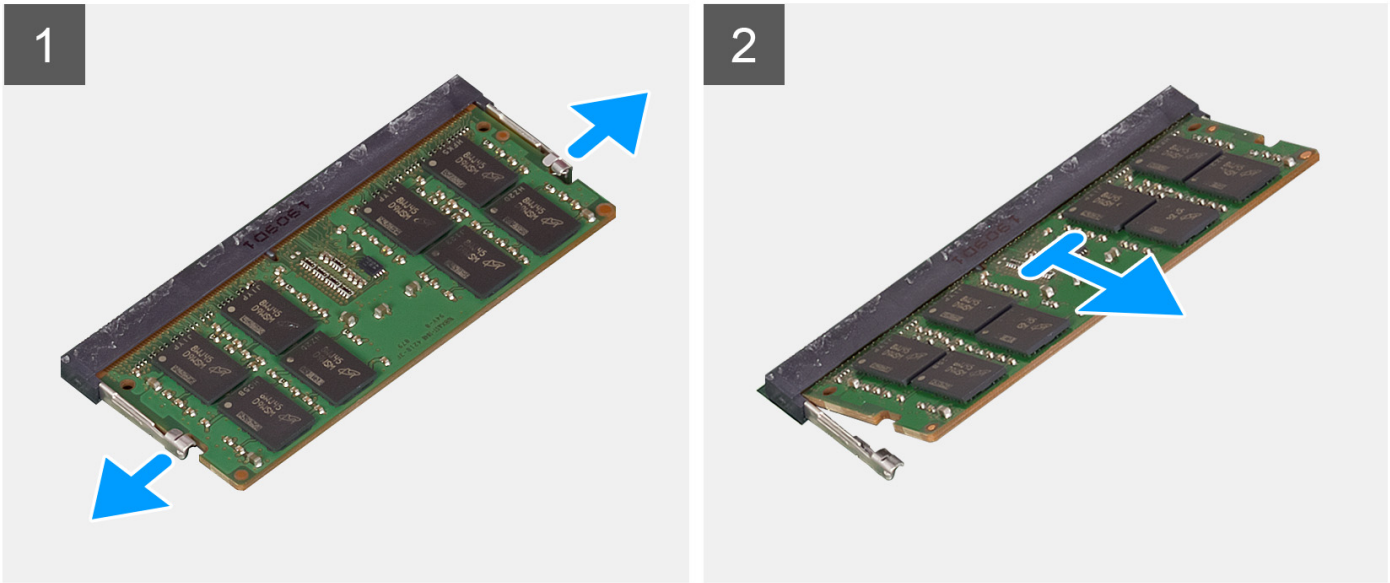

Étapes

1. Faites levier sur les clips de fixation situés de part et d'autre du module de mémoire de façon à l'éjecter.
2. Retirez le module de mémoire de son emplacement.

REMARQUE : Répétez les étapes 1 et 2 s'il y a deux modules de mémoire.

Installation des modules de mémoire

Prérequis

Si vous remplacez un composant, retirez le composant existant avant d'exécuter la procédure d'installation.

À propos de cette tâche

L'image suivante indique l'emplacement des modules de mémoire et fournit une représentation visuelle de la procédure d'installation.

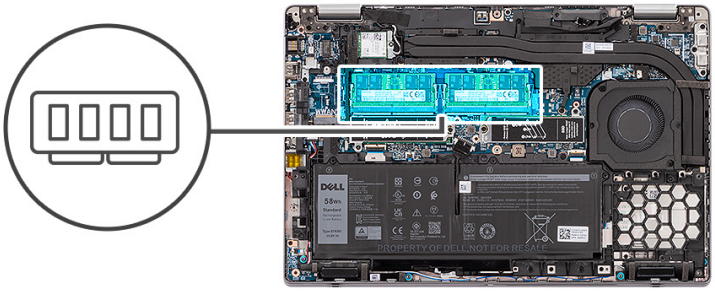

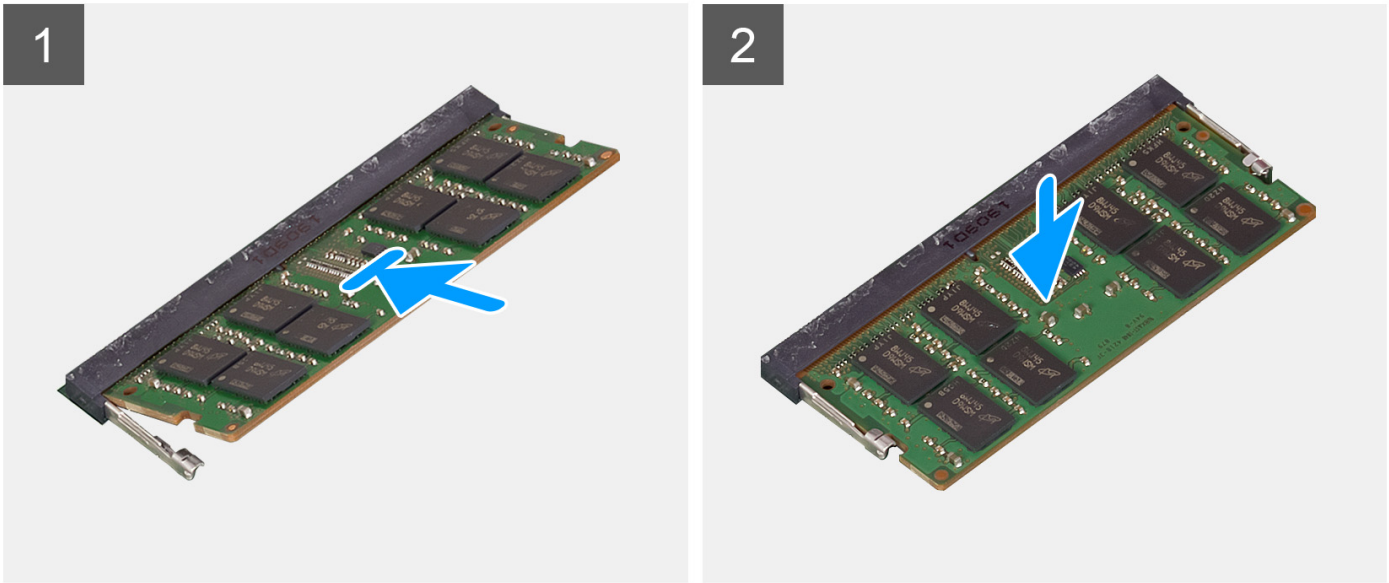

Étapes

1. Alignez l'encoche du module de mémoire avec la languette située sur son logement.
2. Insérez fermement le module de mémoire dans son connecteur en l'inclinant, puis appuyez dessus jusqu'à ce qu'il s'encliquette.

   REMARQUE : Si vous n'entendez pas de déclic, retirez le module mémoire et réinstallez-le.

Étapes suivantes

1. Installez le cache de fond.
2. Installez la carte microSD.
3. Installez la carte SIM.
4. Suivez la procédure décrite dans la section Après une intervention à l'intérieur de votre ordinateur.

Batterie

Précautions relatives à la batterie au lithium-ion

PRÉCAUTION :

- **Soyez prudent lors de la manipulation des batteries lithium-ion.**
- **Déchargez complètement la batterie avant de la retirer. Débranchez l'adaptateur secteur du système et faites fonctionner l'ordinateur uniquement sur batterie : la batterie est complètement déchargée lorsque l'ordinateur ne s'allume plus quand vous appuyez sur le bouton d'alimentation.**
- **La batterie ne doit pas être écrasée, abîmée, transpercée avec des objets étrangers ou laissée tomber.**

- **N’exposez pas la batterie à des températures élevées. Ne désassemblez pas les modules de batterie et les cellules.**
- **N’appuyez pas sur la batterie.**
- **Ne pliez pas la batterie.**
- **N’utilisez pas d’outils, quels qu’ils soient, pour faire levier sur la batterie.**
- **Pendant la maintenance de ce produit, assurez-vous qu’aucune vis n’est perdue ou mal placée, afin d’éviter toute perforation ou tout dommage accidentel de la batterie et d’autres composants du système.**
- **Si la batterie reste coincée dans votre ordinateur à la suite d’un gonflement, n’essayez pas de la libérer. En effet, perforer, plier ou écraser une batterie Lithium-ion peut être dangereux. Dans ce cas, contactez le support technique Dell pour obtenir de l’aide. Rendez-vous sur www.dell.com/contactdell.**
- **Achetez systématiquement des batteries sur www.dell.com ou de revendeurs ou partenaires Dell agréés.**
- **Les batteries gonflées ne doivent pas être utilisées. Elles doivent être remplacées et mises au rebut de façon adaptée. Pour obtenir des instructions sur la manipulation et le remplacement des batteries lithium-ion gonflées, consultez la section Manipulation des batteries lithium-ion gonflées.**

Retrait de la batterie à 3 cellules

Prérequis

1. Suivez la procédure décrite dans la section Avant d’intervenir à l’intérieur de votre ordinateur.
2. Retirez la carte SIM.
3. Retirez la carte microSD.
4. Retirez le cache de fond.

REMARQUE : Si la batterie est débranchée de la carte système pour maintenance, il y aura un délai pendant le démarrage du système, car le système réinitialise de la batterie de l’horloge temps réel.

À propos de cette tâche

Les images suivantes indiquent l’emplacement de la batterie à 3 cellules et fournissent une représentation visuelle de la procédure de retrait.

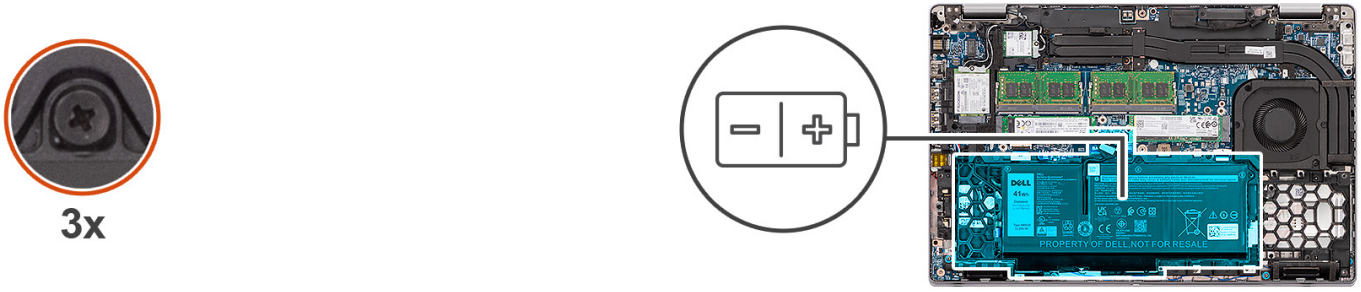

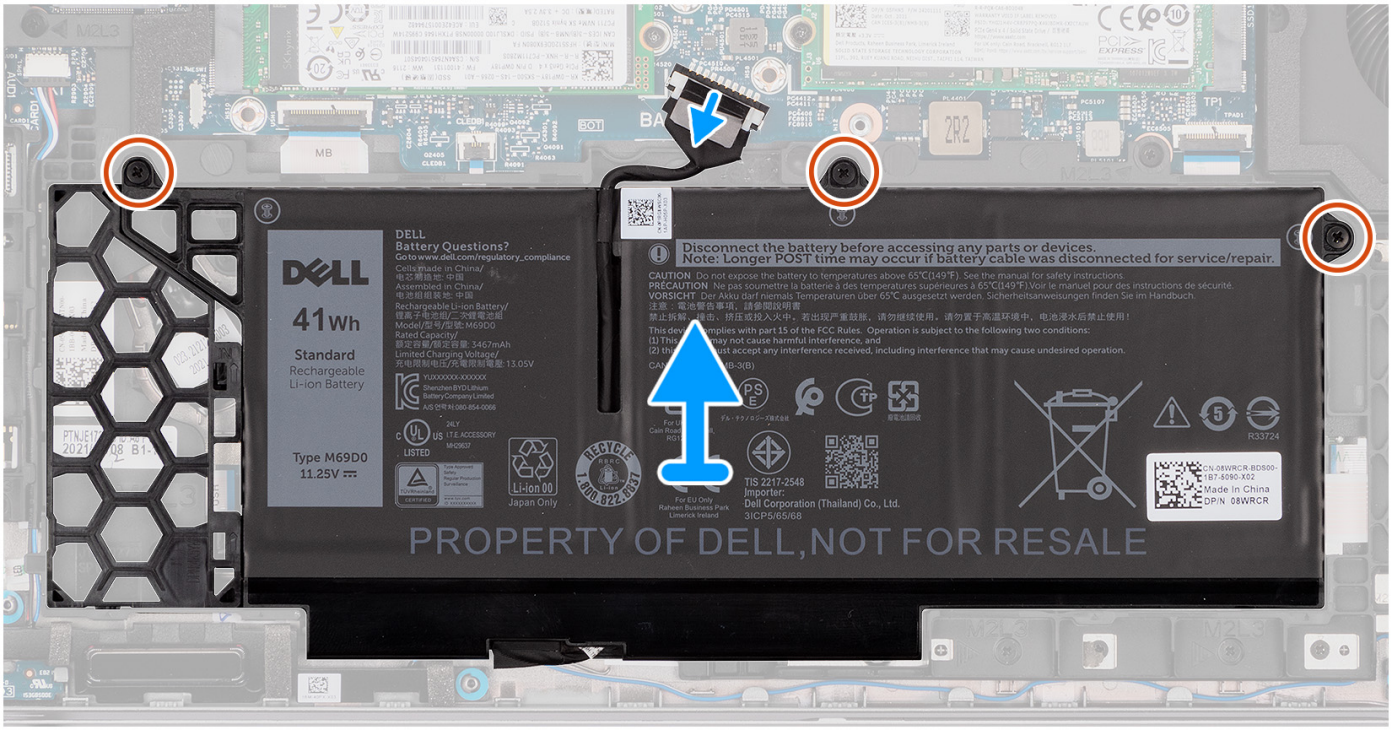

Étapes

1. Déconnectez le câble de la batterie de la carte système, s'il n'a pas été débranché précédemment.
2. Dévissez les trois vis imperdables qui fixent la batterie à l'assemblage de repose-poignets.
3. Soulevez la batterie pour le retirer de l'assemblage de repose-poignets.

Retrait de la plaque de recouvrement de la batterie à 3 cellules

Prérequis

1. Suivez la procédure décrite dans la section Avant d'intervenir à l'intérieur de votre ordinateur.
2. Retirez la carte SIM.
3. Retirez la carte microSD.
4. Retirez le cache de fond.
5. Retirez la batterie à 3 cellules.

À propos de cette tâche

Les images suivantes indiquent l'emplacement de la plaque de recouvrement de la batterie à 3 cellules et fournissent une représentation visuelle de la procédure de retrait.



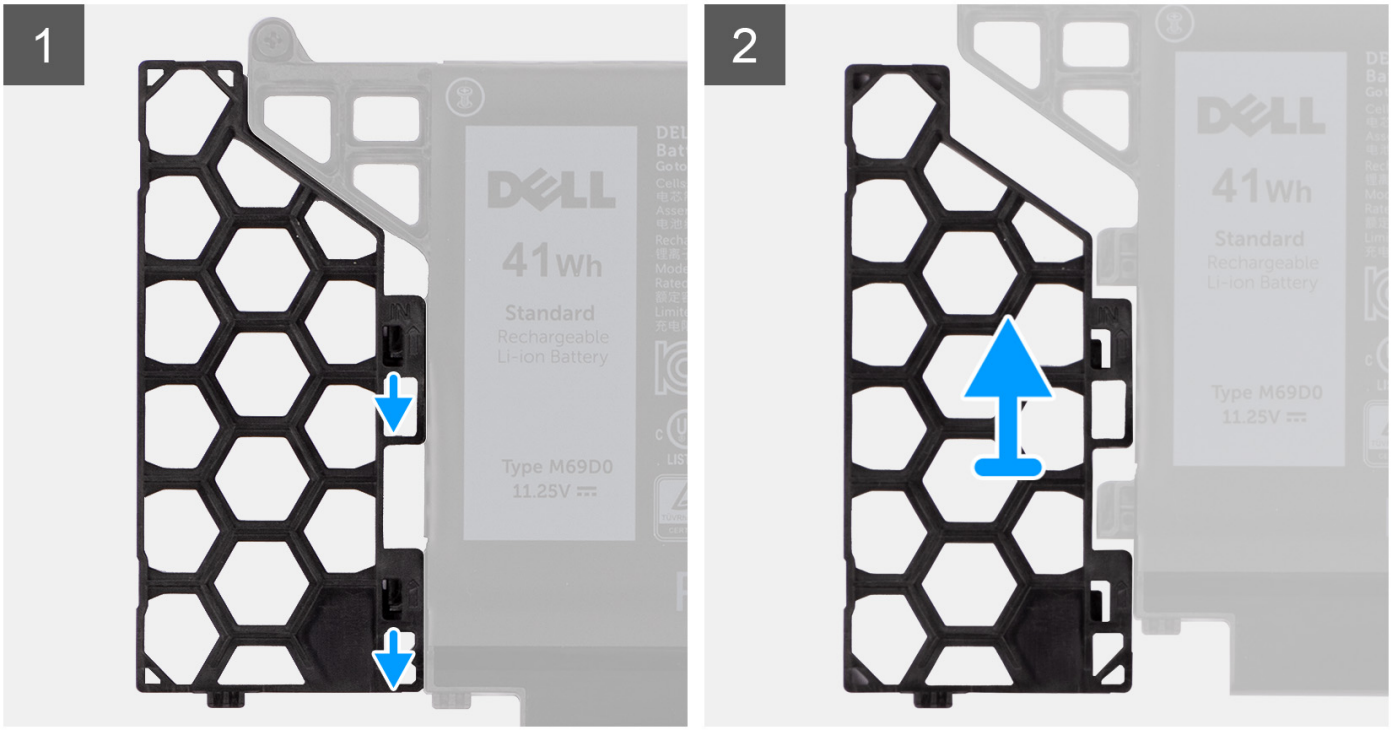

Étapes

1. Faites glisser la plaque de recouvrement de la batterie vers l'extérieur pour la dégager des languettes de la batterie.
2. Retirez la plaque de recouvrement de la batterie à 3 cellules.

Installation de la plaque de recouvrement de la batterie à 3 cellules

Prérequis

Si vous remplacez un composant, retirez le composant existant avant d'exécuter la procédure d'installation.

À propos de cette tâche

L'image suivante indique l'emplacement de la plaque de recouvrement de la batterie à 3 cellules et fournit une représentation visuelle de la procédure d'installation.



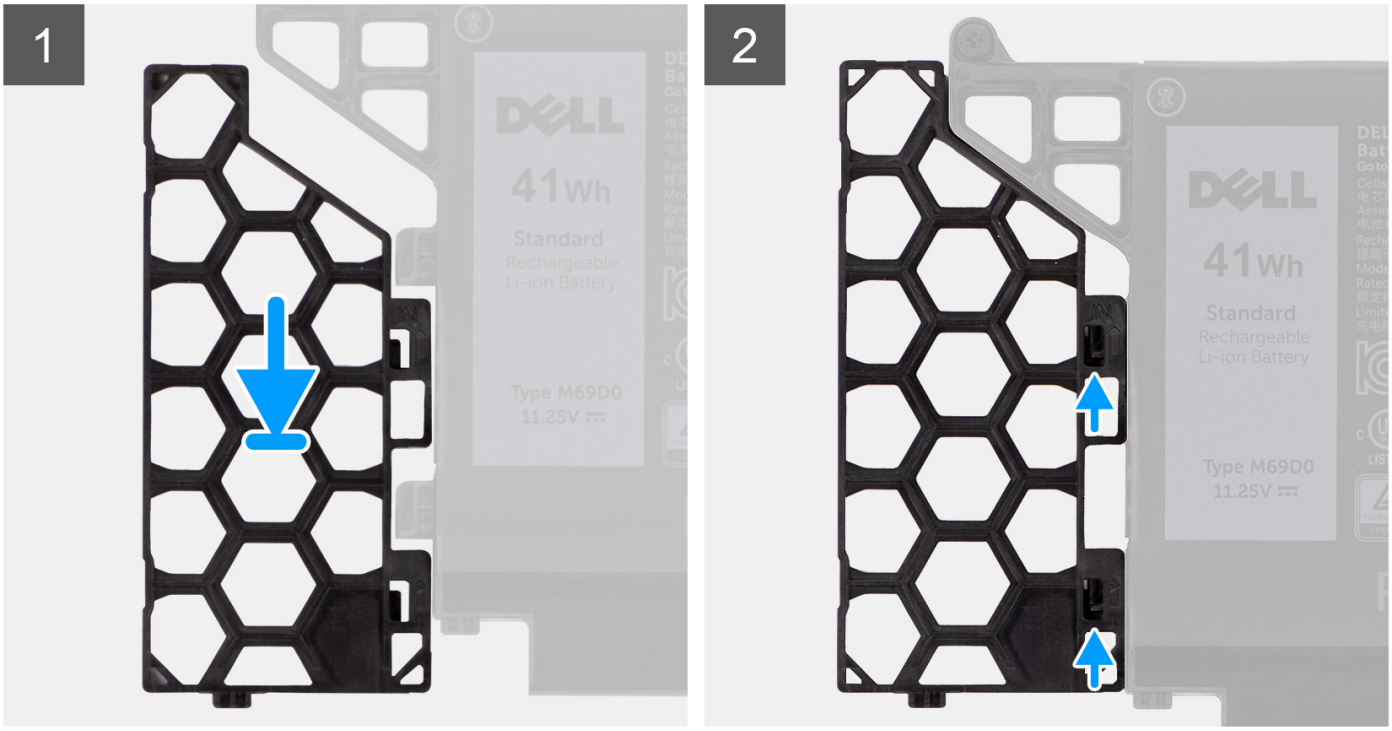

Étapes

1. Alignez les trous de languette de la plaque de recouvrement de la batterie avec les languettes de la batterie à 3 cellules.
2. Faites glisser la plaque de recouvrement de la batterie dans la batterie à 3 cellules jusqu'à ce qu'elle s'enclenche.

Étapes suivantes

1. Installez la batterie à 3 cellules.
2. Installez le cache de fond.
3. Installez la carte microSD.
4. Installez la carte SIM.
5. Suivez la procédure décrite dans la section Après une intervention à l'intérieur de votre ordinateur.

Installation de la batterie à 3 cellules

Prérequis

Si vous remplacez un composant, retirez le composant existant avant d'exécuter la procédure d'installation.

À propos de cette tâche

L'image suivante indique l'emplacement de la batterie à 3 cellules et fournit une représentation visuelle de la procédure d'installation.

REMARQUE : Si la batterie est débranchée de la carte système pour maintenance, il y aura un délai pendant le démarrage du système, car le système réinitialise de la batterie de l'horloge temps réel.

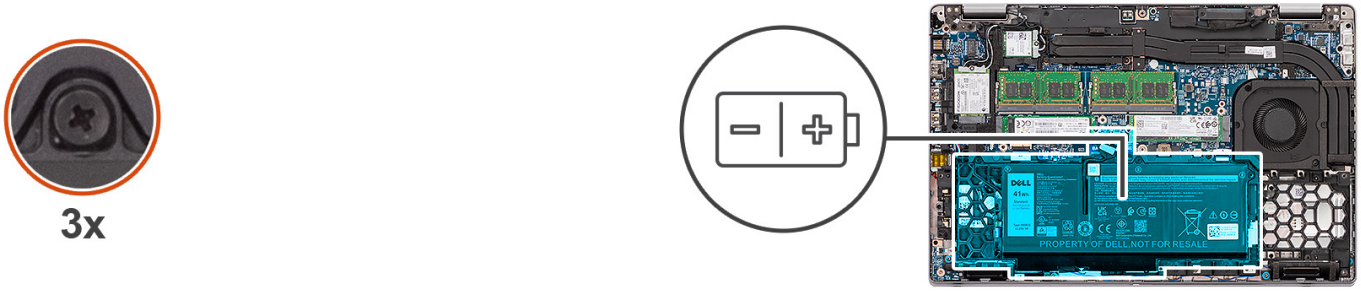

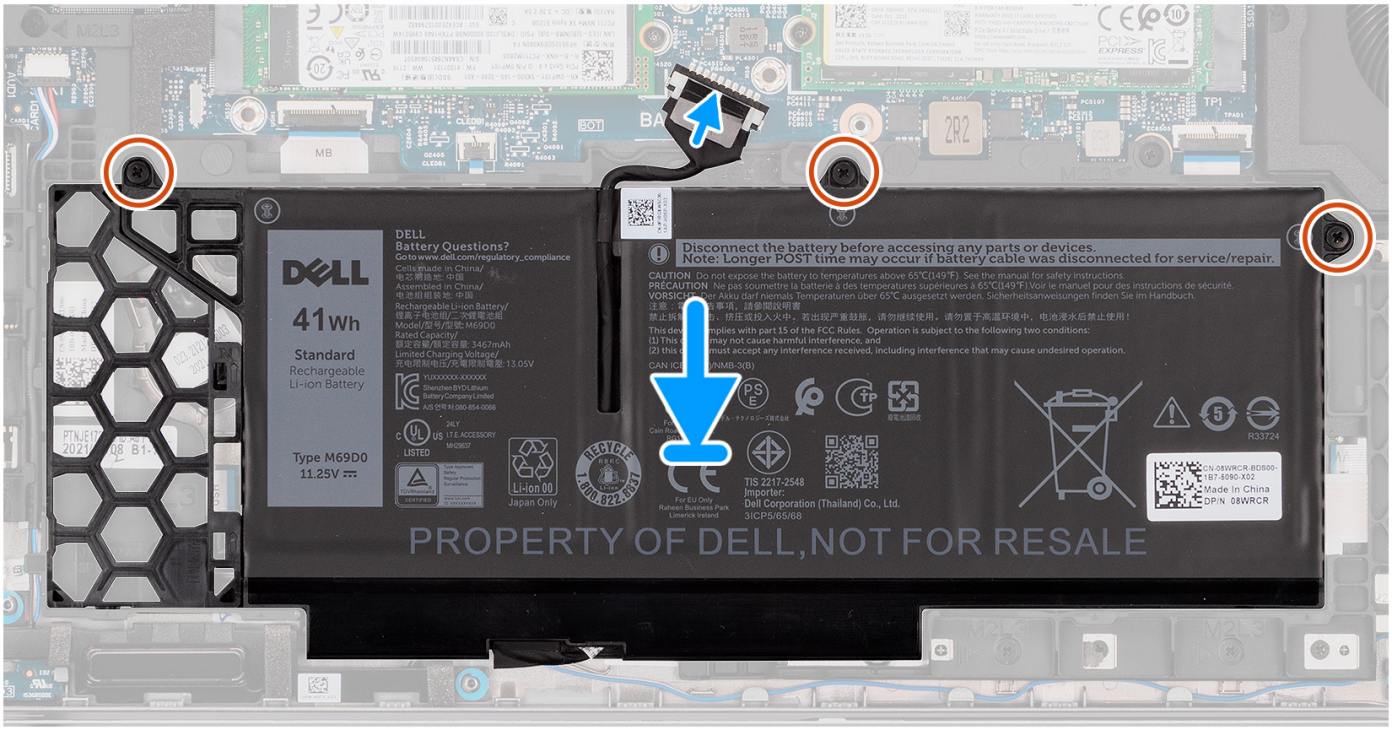

Étapes

1. Alignez les trous de vis de la batterie avec ceux de l'assemblage du repose-poignets.
2. Serrez les trois vis imperdables pour fixer la batterie à l'assemblage de repose-poignets.
3. Connectez le câble de la batterie au connecteur situé sur la carte système.

Étapes suivantes

1. Installez le cache de fond.
2. Installez la carte microSD.
3. Installez la carte SIM.
4. Suivez la procédure décrite dans la section Après une intervention à l'intérieur de votre ordinateur.

Retrait de la batterie à 4 cellules

Prérequis

1. Suivez la procédure décrite dans la section Avant d'intervenir à l'intérieur de votre ordinateur.
2. Retirez la carte SIM.
3. Retirez la carte microSD.

4. Retirez le cache de fond.

REMARQUE : Si la batterie est débranchée de la carte système pour maintenance, il y aura un délai pendant le démarrage du système, car le système réinitialise de la batterie de l'horloge temps réel.

À propos de cette tâche

Les images suivantes indiquent l'emplacement de la batterie et fournissent une représentation visuelle de la procédure de retrait.

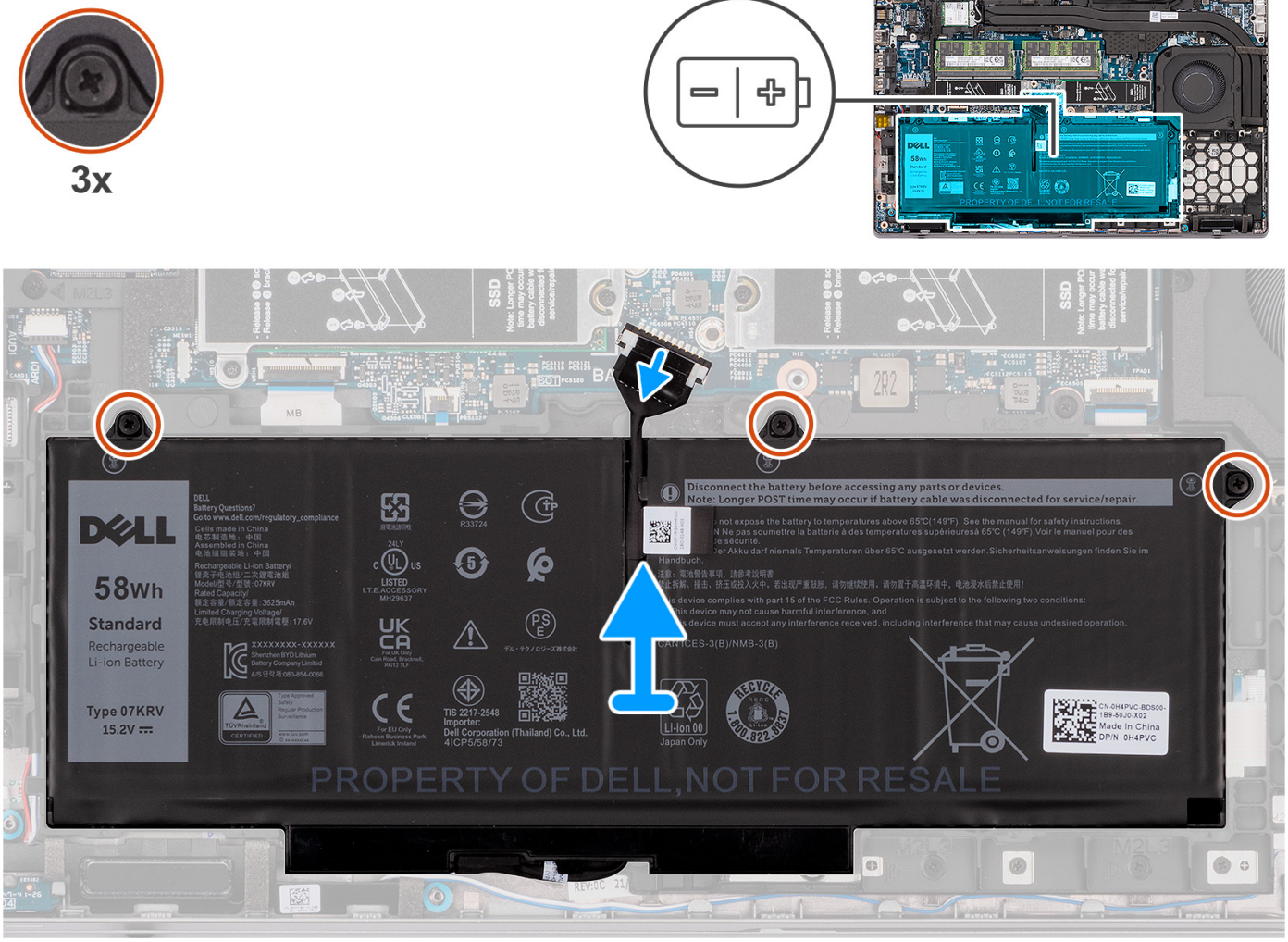

Étapes

1. Déconnectez le câble de la batterie de la carte système, s'il n'a pas été débranché précédemment.
2. Dévissez les trois vis imperdables qui fixent la batterie à l'assemblage de repose-poignets.
3. Soulevez la batterie pour le retirer de l'assemblage de repose-poignets.

Installation de la batterie à 4 cellules

Prérequis

Si vous remplacez un composant, retirez le composant existant avant d'exécuter la procédure d'installation.

À propos de cette tâche

L'image suivante indique l'emplacement de la batterie à 4 cellules et fournit une représentation visuelle de la procédure d'installation.

REMARQUE : Si la batterie est débranchée de la carte système pour maintenance, il y aura un délai pendant le démarrage du système, car le système réinitialise de la batterie de l'horloge temps réel.

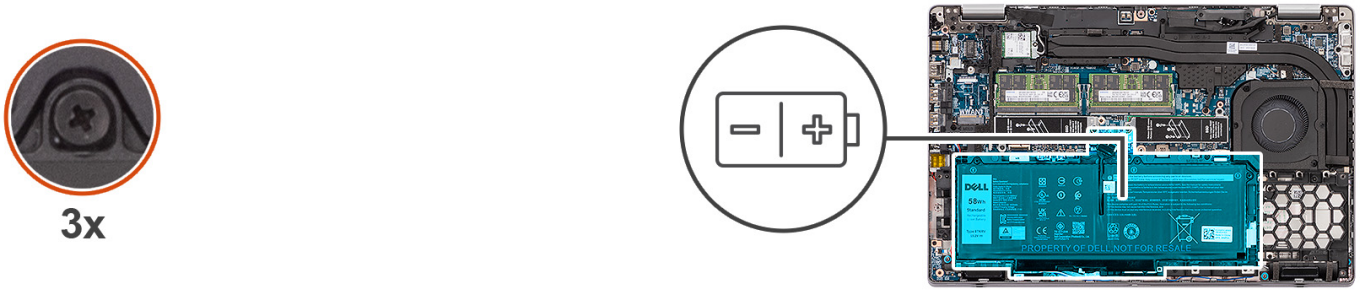

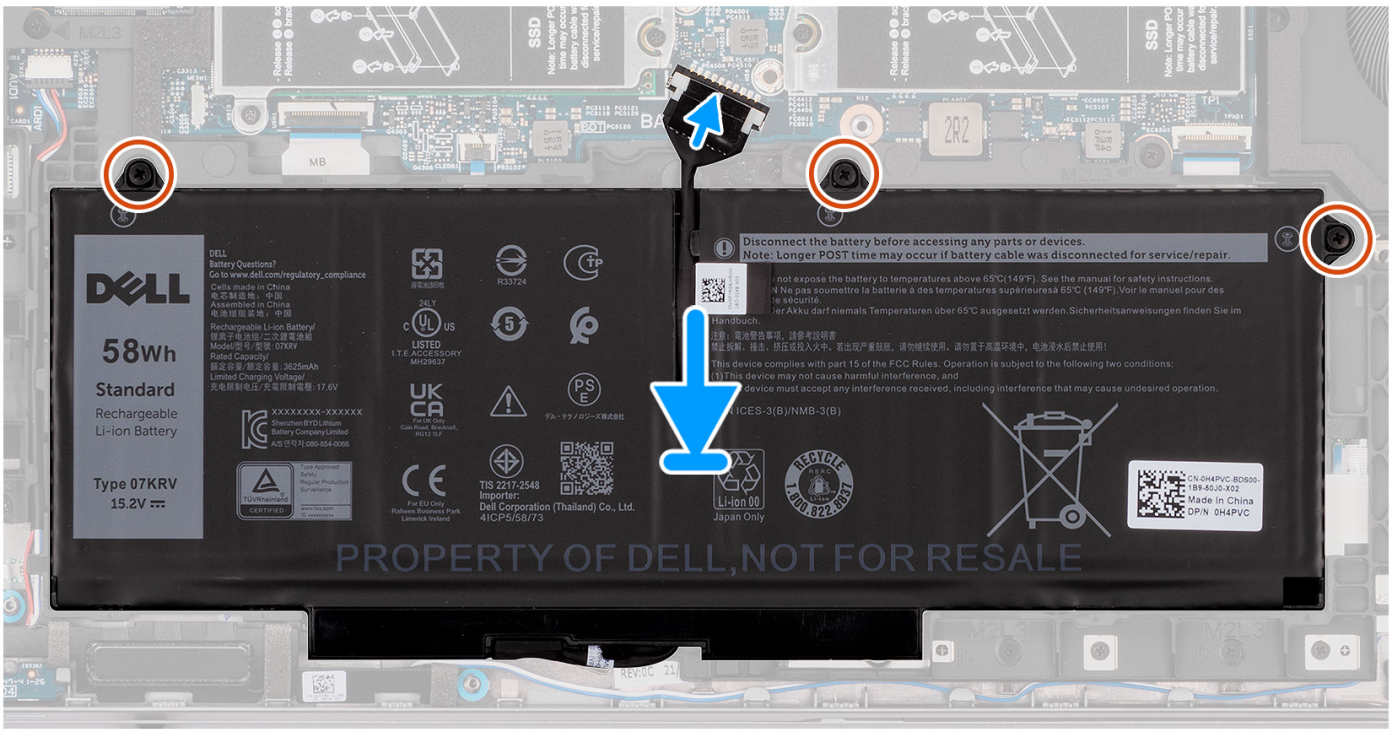

Étapes

1. Alignez et placez la batterie dans son logement situé sur l'assemblage du repose-poignets.
2. Serrez les trois vis imperdables pour fixer la batterie à l'assemblage de repose-poignets.
3. Connectez le câble de la batterie à son connecteur sur la carte système.

Étapes suivantes

1. Installez le cache de fond.
2. Installez la carte microSD.
3. Installez la carte SIM.
4. Suivez la procédure décrite dans la section Après une intervention à l'intérieur de votre ordinateur.

Câble de la batterie

Retrait du câble de la batterie

Prérequis

1. Suivez la procédure décrite dans la section Avant d'intervenir à l'intérieur de votre ordinateur.
2. Retirez la carte SIM.
3. Retirez la carte microSD.
4. Retirez le cache de fond.
5. Retirez la batterie 3 cellules ou la batterie 4 cellules.

REMARQUE : Si la batterie est débranchée de la carte système pour maintenance, il y aura un délai pendant le démarrage du système, car le système réinitialise de la batterie de l'horloge temps réel.

À propos de cette tâche

Les images suivantes indiquent l'emplacement du câble de la batterie et fournissent une représentation visuelle de la procédure de retrait.

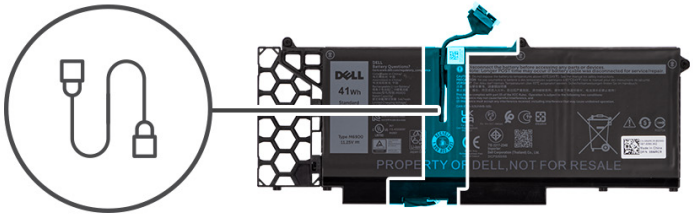

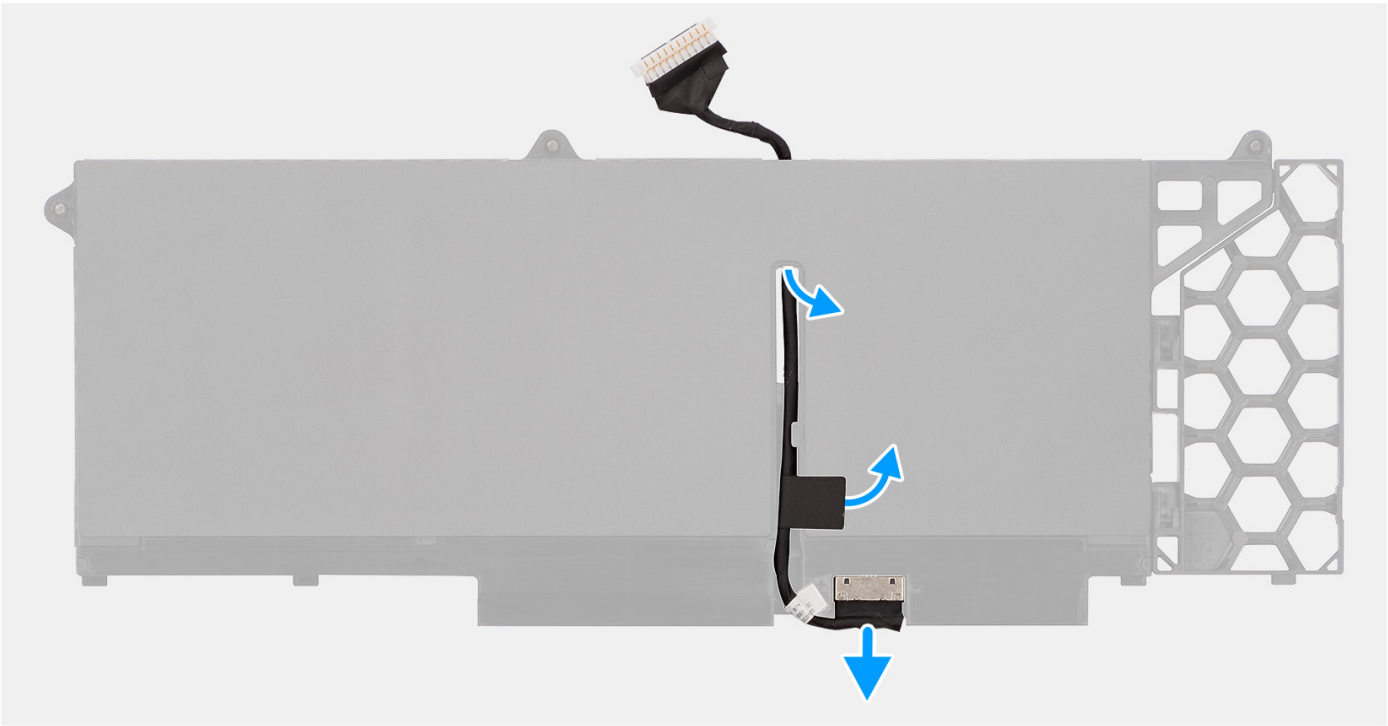

Étapes

1. Retournez la batterie et retirez le câble de la batterie des guides d'acheminement situés sur la batterie.
2. Débranchez le câble de la batterie de son connecteur sur la batterie.

3. Retirez le câble de la batterie.

Installation du câble de la batterie

Prérequis

Si vous remplacez un composant, retirez le composant existant avant d'exécuter la procédure d'installation.

À propos de cette tâche

L'image suivante indique l'emplacement du câble de la batterie et fournit une représentation visuelle de la procédure d'installation.

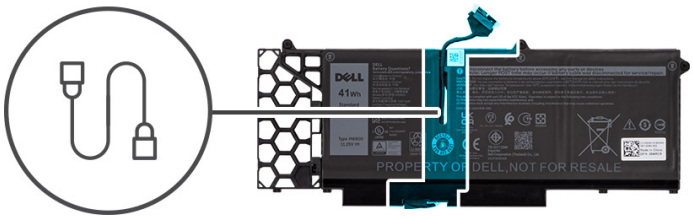

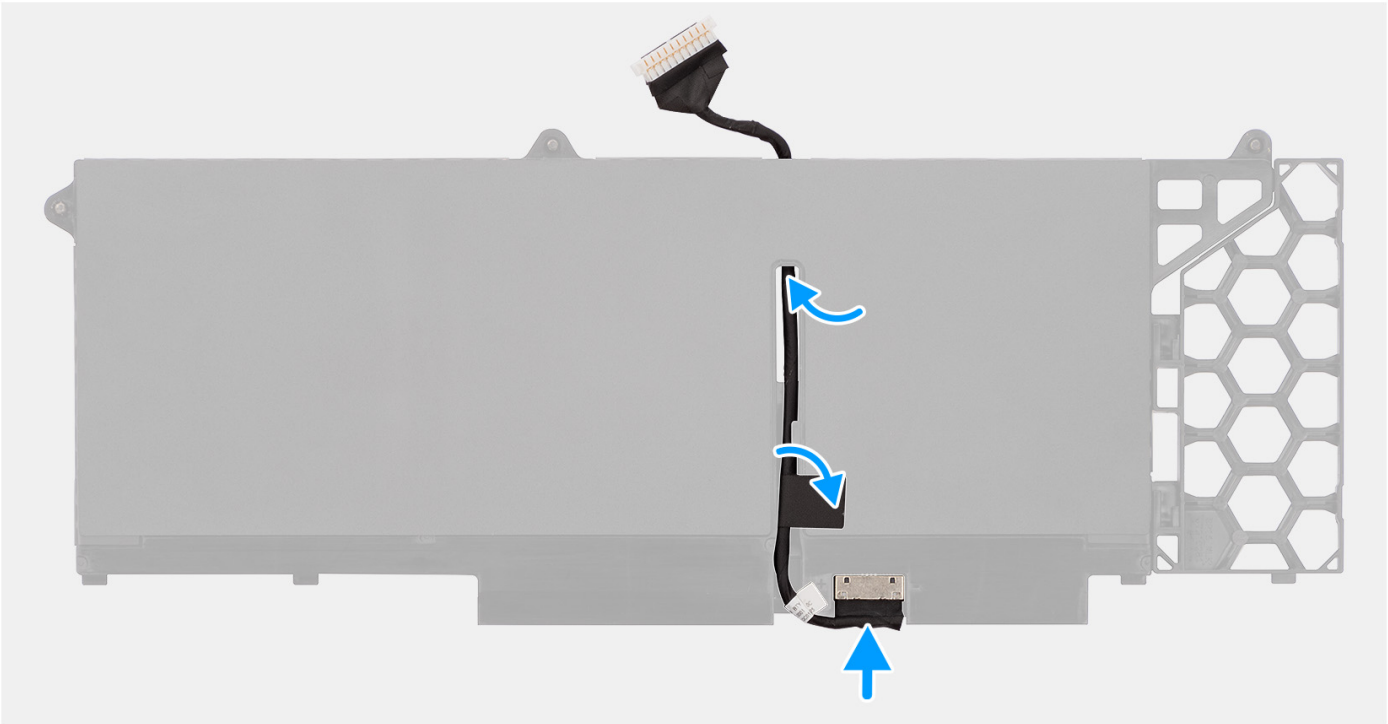

Étapes

1. Alignez et faites passer le câble de la batterie par les guides de routage situés sur la batterie.
2. Connectez le câble de batterie au connecteur situé sur la batterie.

Étapes suivantes

1. Installez la batterie 3 cellules ou la batterie 4 cellules.
2. Installez le cache de fond.
3. Installez la carte microSD.
4. Installez la carte SIM.
5. Suivez la procédure décrite dans la section Après une intervention à l'intérieur de votre ordinateur.

Cadre interne de l’assemblage

Retrait du cadre interne de l’assemblage

Prérequis

1. Suivez la procédure décrite dans la section Avant d’intervenir à l’intérieur de votre ordinateur.
2. Retirez la carte SIM.
3. Retirez la carte microSD.
4. Retirez le cache de fond.
5. Retirez la carte WLAN.
6. Retirez la carte WWAN.
7. Retirez la batterie 3 cellules ou la batterie 4 cellules.

À propos de cette tâche

L’image suivante indique l’emplacement du cadre interne de l’assemblage et fournit une représentation visuelle de la procédure de retrait.



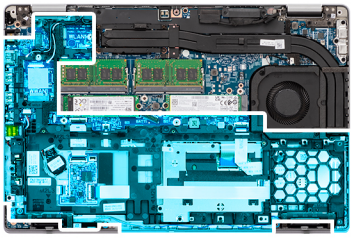

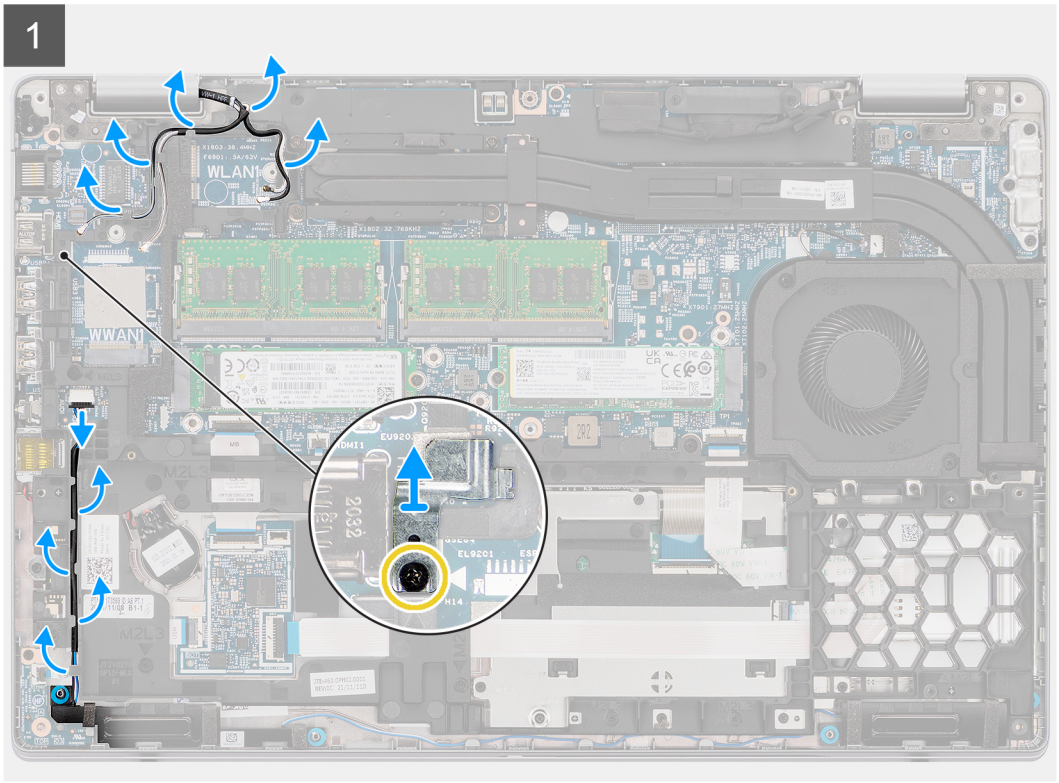

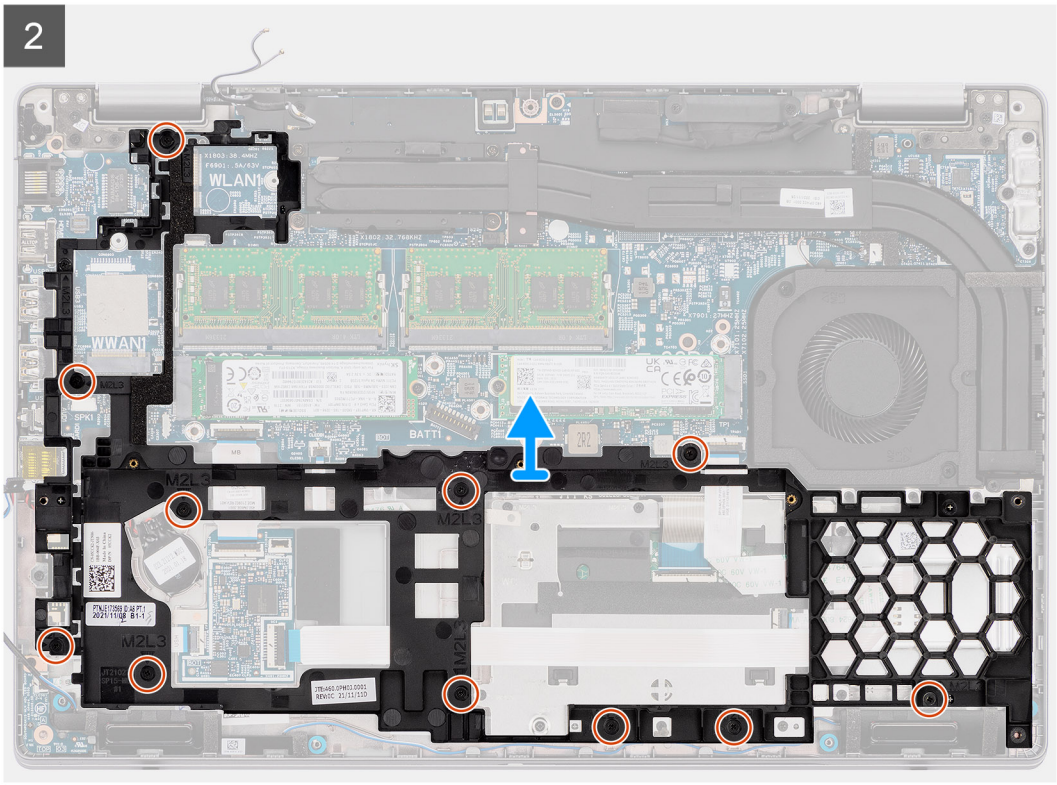

Étapes

1. Dégagez les câbles d'antenne des guides d'acheminement situés sur le cadre interne de l'assemblage.
2. Pour les ordinateurs livrés avec un lecteur d'empreintes digitales :
   a. Retirez la vis (M2x4) qui fixe le support du lecteur d'empreintes digitales au cadre interne de l'assemblage.
   b. Débranchez le câble des haut-parleurs du connecteur situé sur la carte système, puis retirez le câble de haut-parleur des guides d'acheminement situés sur le cadre interne de l'assemblage.
   c. Retirez les onze vis (M2x3) qui fixent le cadre interne de l'assemblage à la carte système et à l'assemblage de repose-poignets.
3. Pour les ordinateurs livrés avec un bouton d'alimentation uniquement :
   a. Débranchez le câble des haut-parleurs du connecteur situé sur la carte système, puis retirez le câble de haut-parleur des guides d'acheminement situés sur le cadre interne de l'assemblage.
   b. Retirez les douze vis (M2x3) qui fixent le cadre interne de l'assemblage à la carte système et à l'assemblage du repose-poignets.
4. Soulevez le cadre interne de l'assemblage pour le retirer de la carte système et de l'assemblage de repose-poignets.

Installation du cadre interne de l'assemblage

Prérequis

Si vous remplacez un composant, retirez le composant existant avant d'exécuter la procédure d'installation.

À propos de cette tâche

L'image suivante indique l'emplacement du cadre interne de l'assemblage et fournit une représentation visuelle de la procédure d'installation.



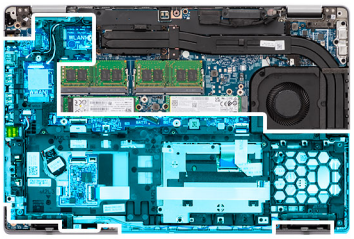

1

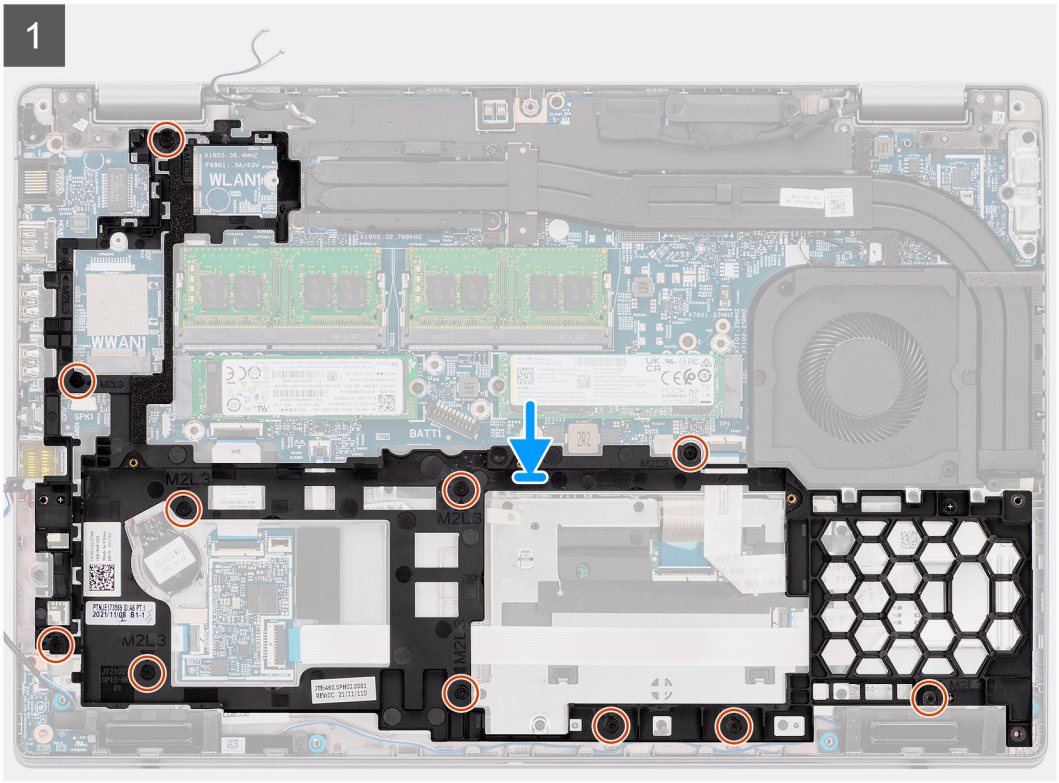

2

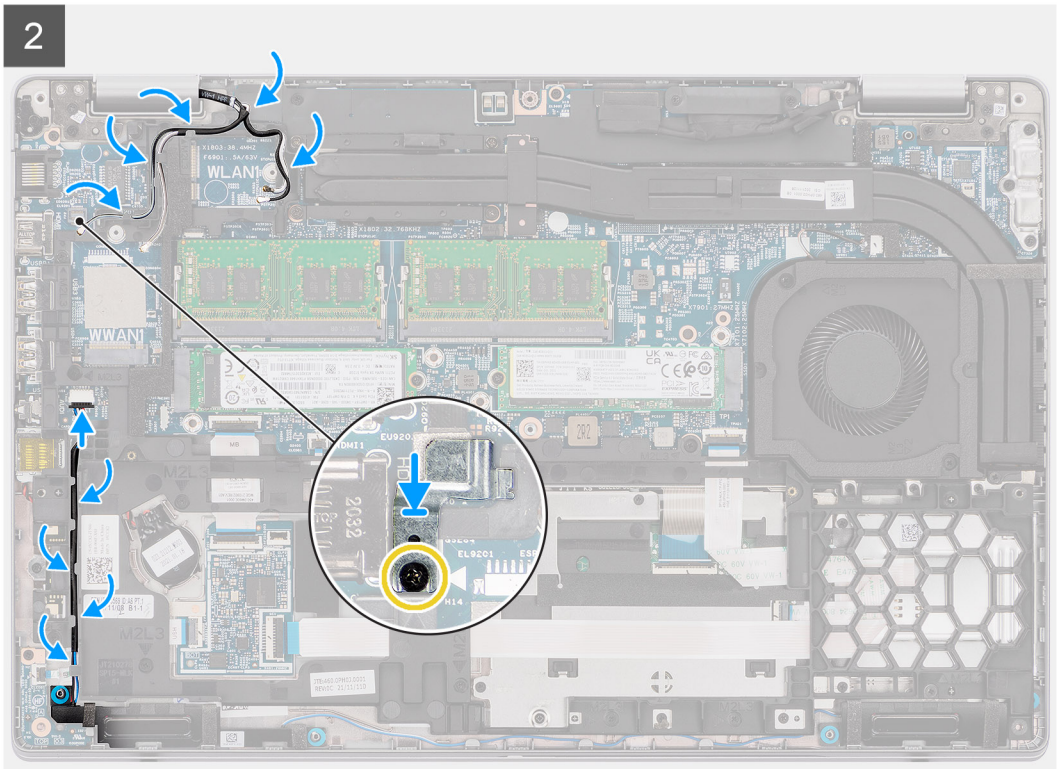

Étapes

1. Alignez les trous de vis situés sur le cadre interne de l'assemblage avec les trous de vis de la carte système et l'assemblage du repose-poignets.

   REMARQUE : Assurez-vous que la languette située dans l'angle supérieur gauche du cadre interne de l'assemblage est installée sous la languette de l'assemblage du repose-poignets.

2. Pour les ordinateurs livrés avec un lecteur d'empreintes digitales :
   a. Remettez en place les onze vis (M2x3) pour fixer le cadre interne de l'assemblage à la carte système et à l'assemblage de repose-poignets.
   b. Placez le support du lecteur d'empreintes digitales dans son emplacement sur le cadre interne de l'assemblage.
   c. Remettez en place la vis (M2x4) pour fixer le support du lecteur d'empreintes digitales au cadre interne de l'assemblage.
3. Pour les ordinateurs livrés avec un bouton d'alimentation uniquement :
   a. Remettez en place les douze vis (M2x3) pour fixer le cadre interne de l'assemblage à la carte système et à l'assemblage du repose-poignets.
4. Acheminez les câbles d'antenne via le guide d'acheminement situé sur le cadre interne de l'assemblage.
5. Faites passer le câble des haut-parleurs dans les guides d'acheminement sur le cadre interne de l'assemblage et raccordez-le au connecteur situé sur la carte système.

Étapes suivantes

1. Installez la batterie 3 cellules ou la batterie 4 cellules.
2. Installez la carte WWAN.
3. Installez la carte WLAN.
4. Installez le cache de fond.
5. Installez la carte microSD.
6. Installez la carte SIM.
7. Suivez la procédure décrite dans la section Après une intervention à l'intérieur de votre ordinateur.

Carte des voyants LED

Retrait de la carte des voyants LED

Prérequis

1. Suivez la procédure décrite dans la section Avant d'intervenir à l'intérieur de votre ordinateur.
2. Retirez la carte SIM.
3. Retirez la carte microSD.
4. Retirez le cache de fond.
5. Retirez la carte WLAN.
6. Retirez la carte WWAN.
7. Retirez la batterie 3 cellules ou la batterie 4 cellules.
8. Retirez le cadre interne de l'assemblage.

À propos de cette tâche

La figure suivante indique l'emplacement de la carte des voyants LED et fournit une représentation visuelle de la procédure de retrait.



1x
M2x3

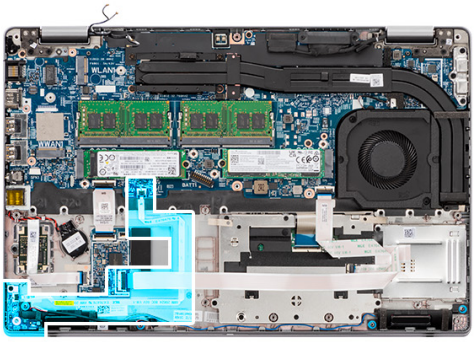

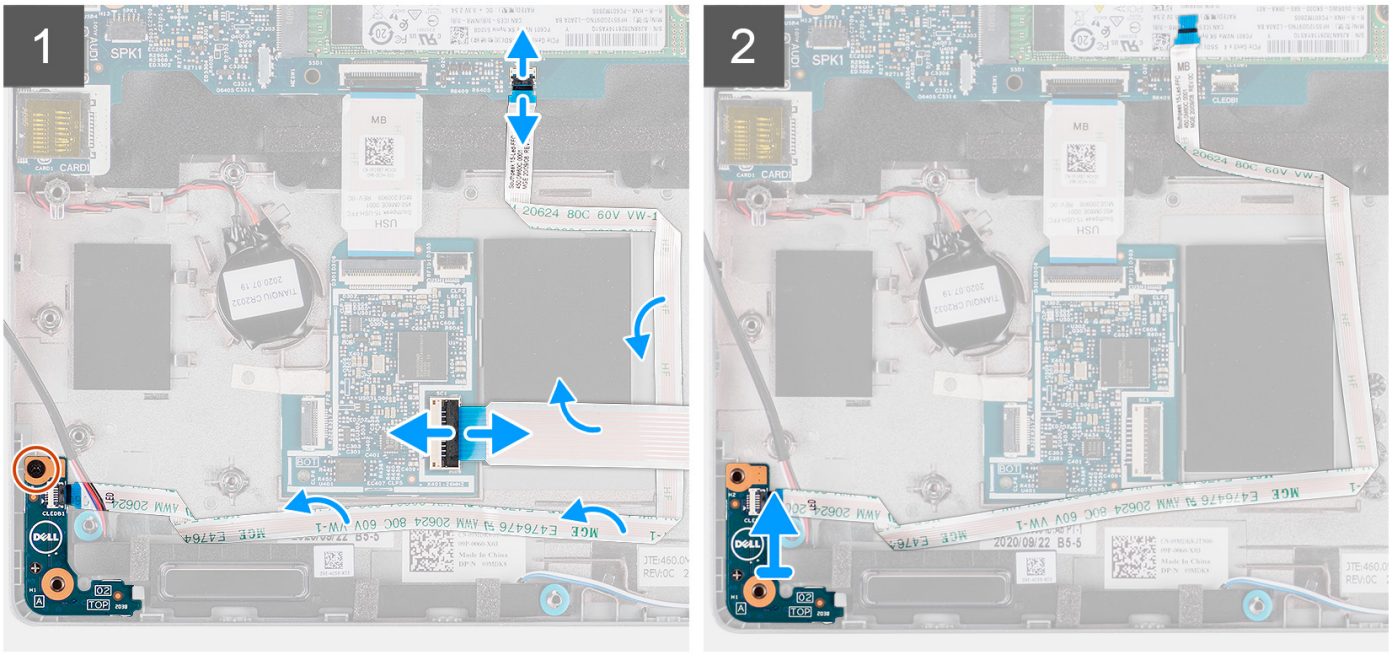

Étapes

1. Soulevez le loquet et débranchez le câble du lecteur de carte à puce du connecteur situé sur la carte fille USH.
2. Retirez le câble du lecteur de carte à puce de la carte fille USH.
3. Débranchez le câble de la carte des voyants LED du connecteur situé sur la carte système et retirez le câble.
4. Retirez la vis (M2x3) qui fixe la carte des voyants LED à l'assemblage de repose-poignets.
5. Soulevez le câble et la carte des voyants LED pour les dégager de l'assemblage de repose-poignets.

Installation de la carte des voyants LED

Prérequis

Si vous remplacez un composant, retirez le composant existant avant d'exécuter la procédure d'installation.

À propos de cette tâche

La figure suivante indique l'emplacement de la carte des voyants LED et fournit une représentation visuelle de la procédure d'installation.



1x
M2x3

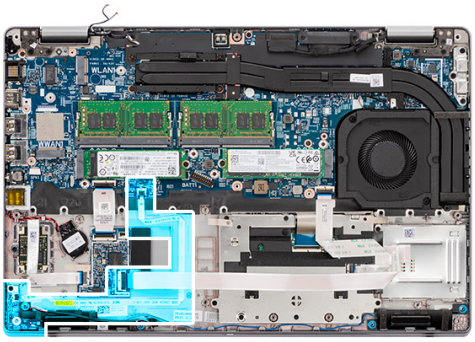

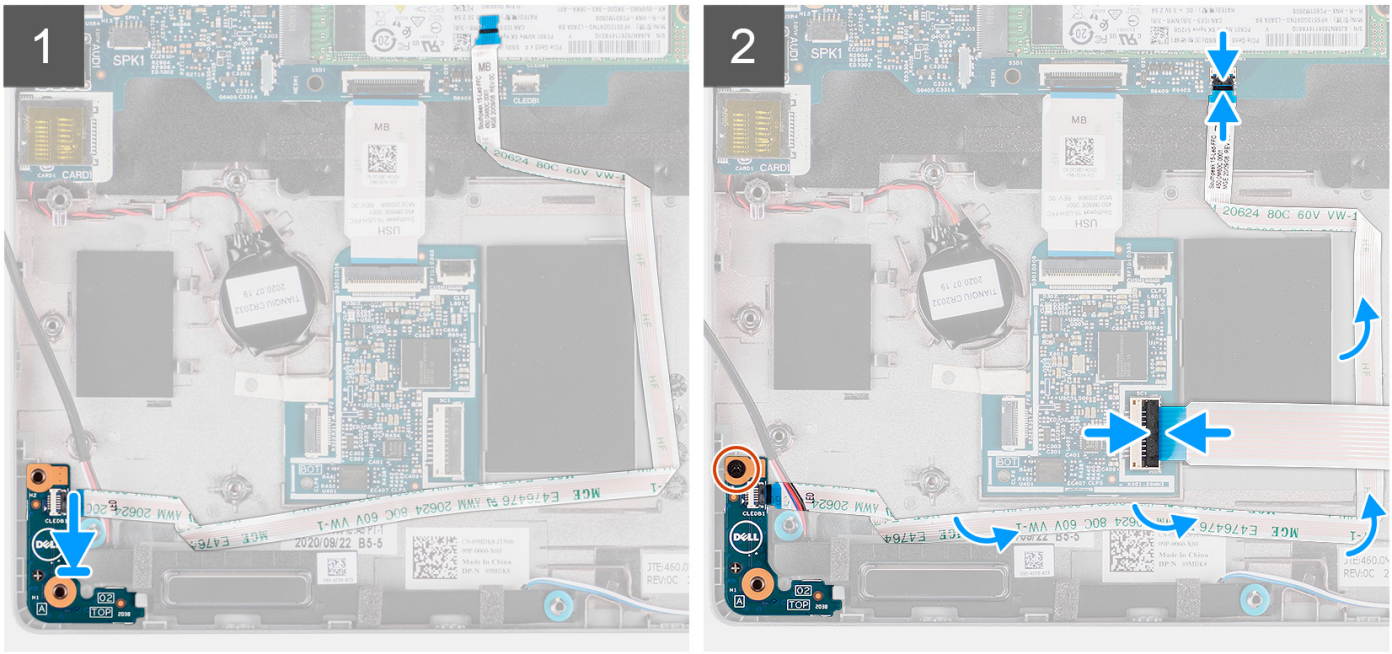

Étapes

1. Alignez le trou de vis de la carte des voyants LED sur celui de l'assemblage de repose-poignets.
2. Remettez en place la vis (M2x3) pour fixer la carte des voyants LED à l'assemblage du repose-poignets.
3. Acheminez le câble de la carte des voyants LED et connectez-le au connecteur situé sur la carte système.
4. Acheminez le câble du lecteur de carte à puce sur l'assemblage repose-poignets et clavier.
5. Branchez le câble du lecteur de carte à puce au connecteur situé sur la carte fille USH et fermez le loquet.

Étapes suivantes

1. Installez le cadre interne de l'assemblage.
2. Installez la batterie 3 cellules ou la batterie 4 cellules.
3. Installez la carte WWAN.
4. Installez la carte WLAN.
5. Installez le cache de fond.
6. Installez la carte microSD.
7. Installez la carte SIM.
8. Suivez la procédure décrite dans la section Après une intervention à l'intérieur de votre ordinateur.

Ventilateur système

Retrait du ventilateur système

Prérequis

1. Suivez la procédure décrite dans la section Avant d'intervenir à l'intérieur de votre ordinateur.
2. Retirez la carte SIM.
3. Retirez la carte microSD.
4. Retirez le cache de fond.
5. Retirez la batterie 3 cellules ou la batterie 4 cellules.

À propos de cette tâche

Les images suivantes indiquent l'emplacement du ventilateur système et fournissent une représentation visuelle de la procédure de retrait.



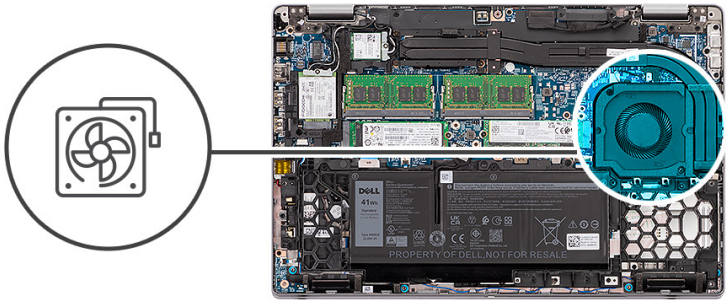

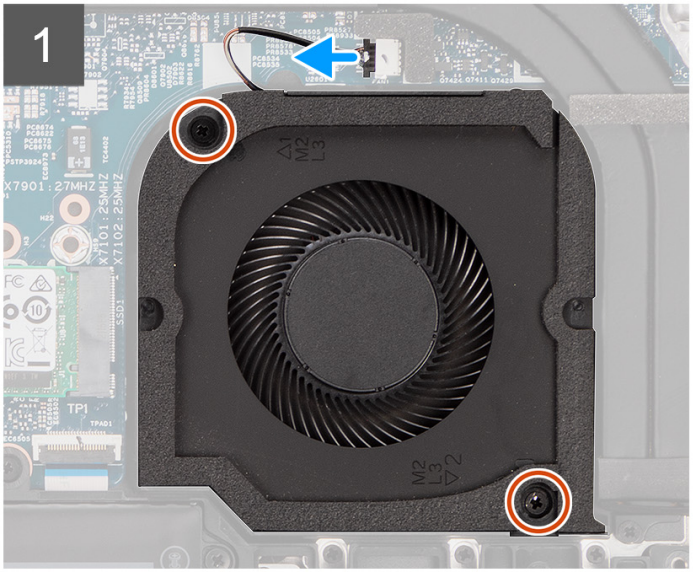

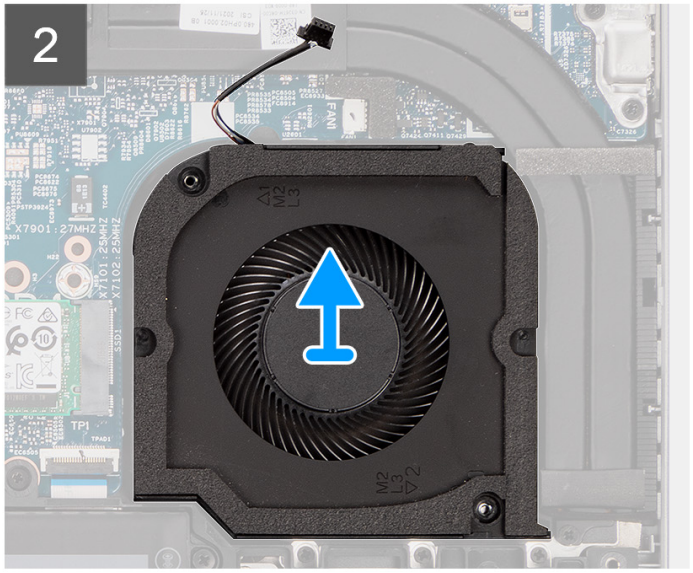

Étapes

PRÉCAUTION : N'endommagez pas l'éponge du ventilateur lors des procédures de remplacement. Une éponge endommagée réduit l'efficacité de la dispersion de chaleur.

1. Déconnectez le câble du ventilateur système du connecteur situé sur la carte système.
2. Retirez les deux vis (M2x3) qui fixent le ventilateur système à l'assemblage du repose-poignets.
3. Soulevez le ventilateur système ainsi que son câble et retirez-les de l'assemblage du repose-poignets.

Installation du ventilateur système

Prérequis

Si vous remplacez un composant, retirez le composant existant avant d'exécuter la procédure d'installation.

À propos de cette tâche

L'image suivante indique l'emplacement du ventilateur système et fournit une représentation visuelle de la procédure d'installation.

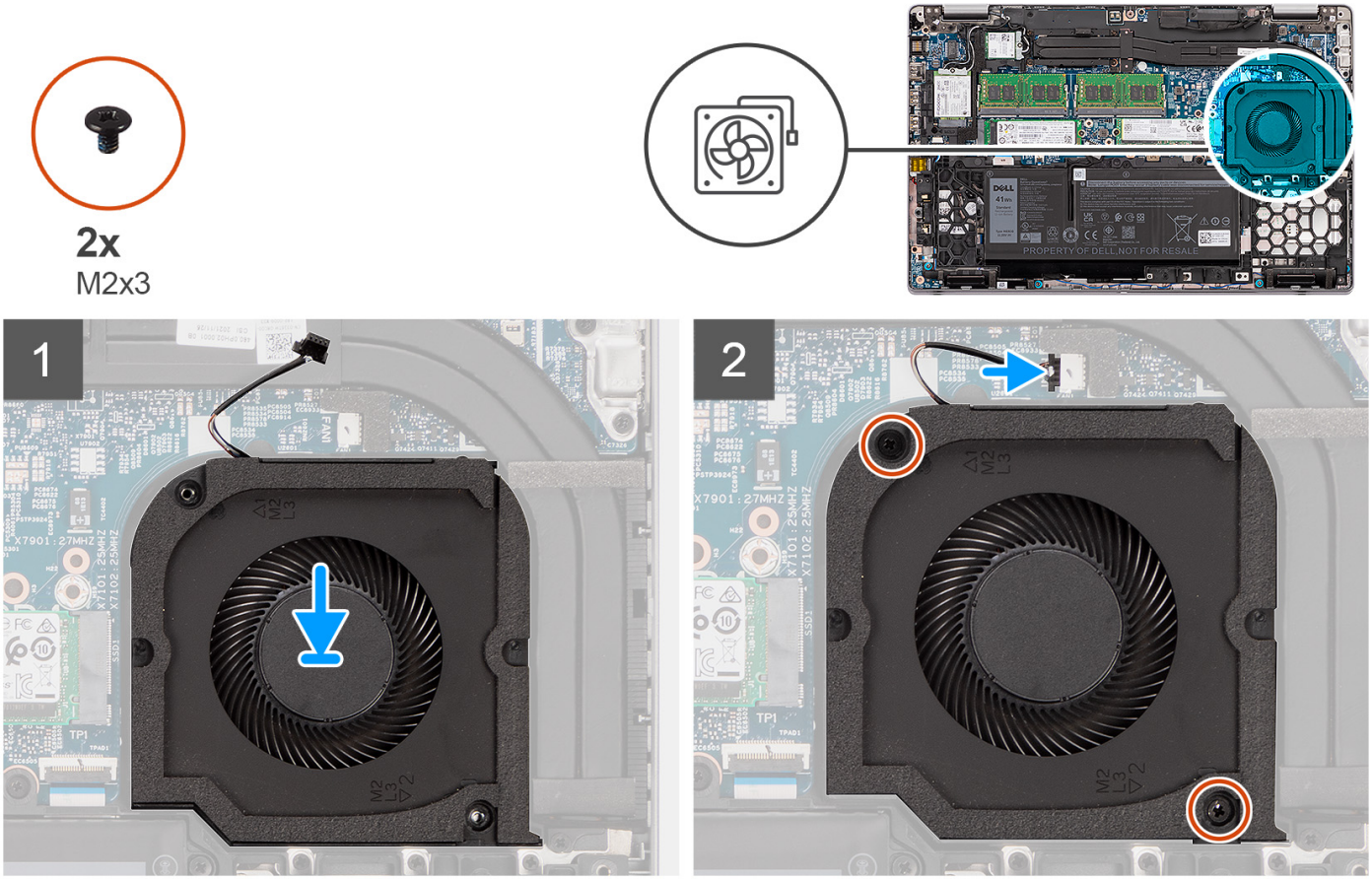

Étapes

1. Alignez les trous de vis du ventilateur système avec ceux de l'assemblage du repose-poignets.
2. Remettez en place les deux vis (M2x3) pour fixer le ventilateur système à l'assemblage de repose-poignets.
3. Branchez le câble du ventilateur du processeur sur la carte système.

Étapes suivantes

1. Installez la batterie 3 cellules ou la batterie 4 cellules.
2. Installez le cache de fond.
3. Installez la carte microSD.
4. Installez la carte SIM.
5. Suivez la procédure décrite dans la section Après une intervention à l'intérieur de votre ordinateur.

Dissipateur de chaleur

Retrait du dissipateur de chaleur (pour les ordinateurs équipés d'une carte graphique intégrée)

Prérequis

1. Suivez la procédure décrite dans la section Avant d'intervenir à l'intérieur de votre ordinateur.

   PRÉCAUTION : Le dissipateur de chaleur se met à chauffer au cours d'un fonctionnement normal. Laissez-le refroidir avant de le manipuler.
2. Retirez la carte SIM.
3. Retirez la carte microSD.
4. Retirez le cache de fond.
5. Retirez la batterie 3 cellules ou la batterie 4 cellules.

À propos de cette tâche

L'image suivante indique l'emplacement du dissipateur de chaleur et fournit une représentation visuelle de la procédure de retrait.



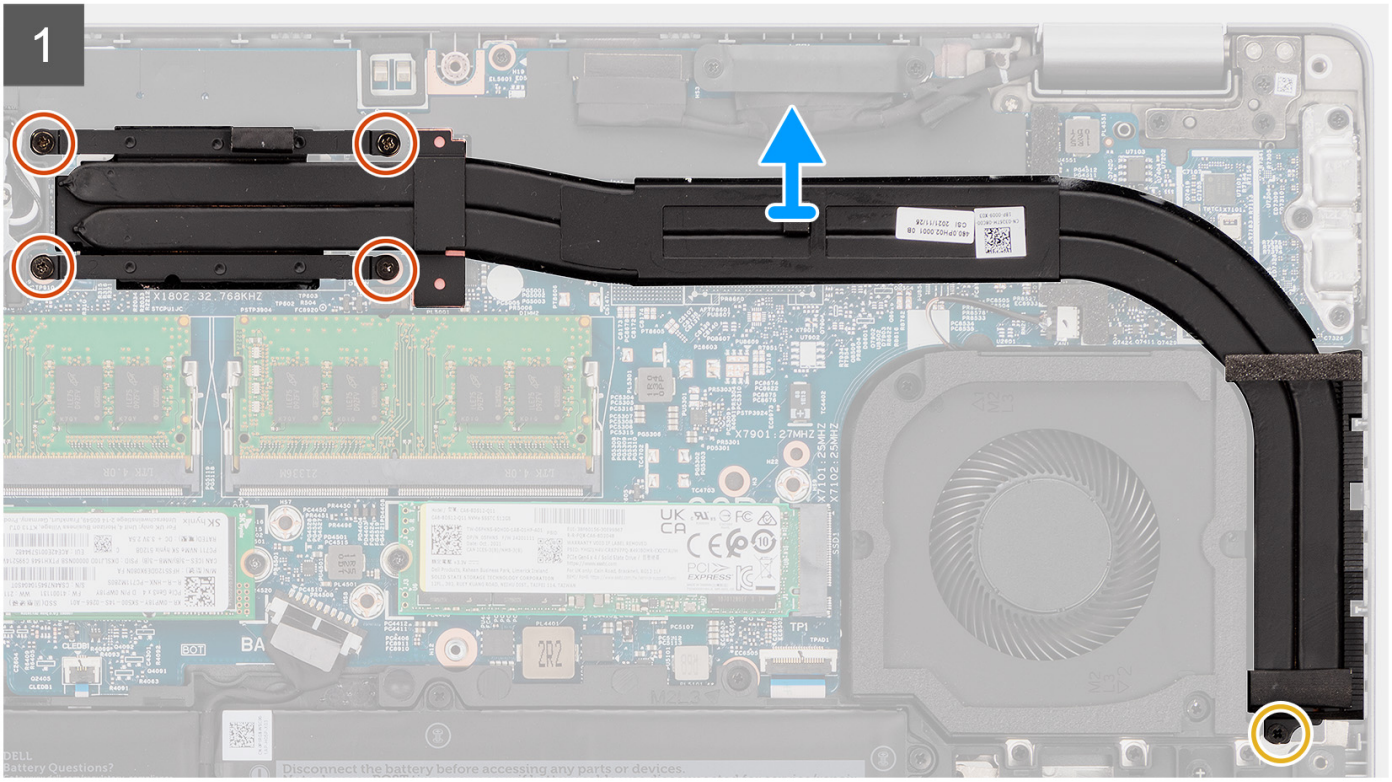

Étapes

1. Retirez la vis (M2x3) qui fixe le dissipateur de chaleur à l'assemblage de repose-poignets.
2. Desserrez les quatre vis imperdables qui fixent le dissipateur de chaleur à la carte système.
3. Soulevez le dissipateur de chaleur et retirez-le de la carte système.

Installation du dissipateur de chaleur (pour les ordinateurs équipés d'une carte graphique intégrée)

Prérequis

Si vous remplacez un composant, retirez le composant existant avant d'exécuter la procédure d'installation.

À propos de cette tâche

L'image suivante indique l'emplacement du dissipateur de chaleur et fournit une représentation visuelle de la procédure d'installation.

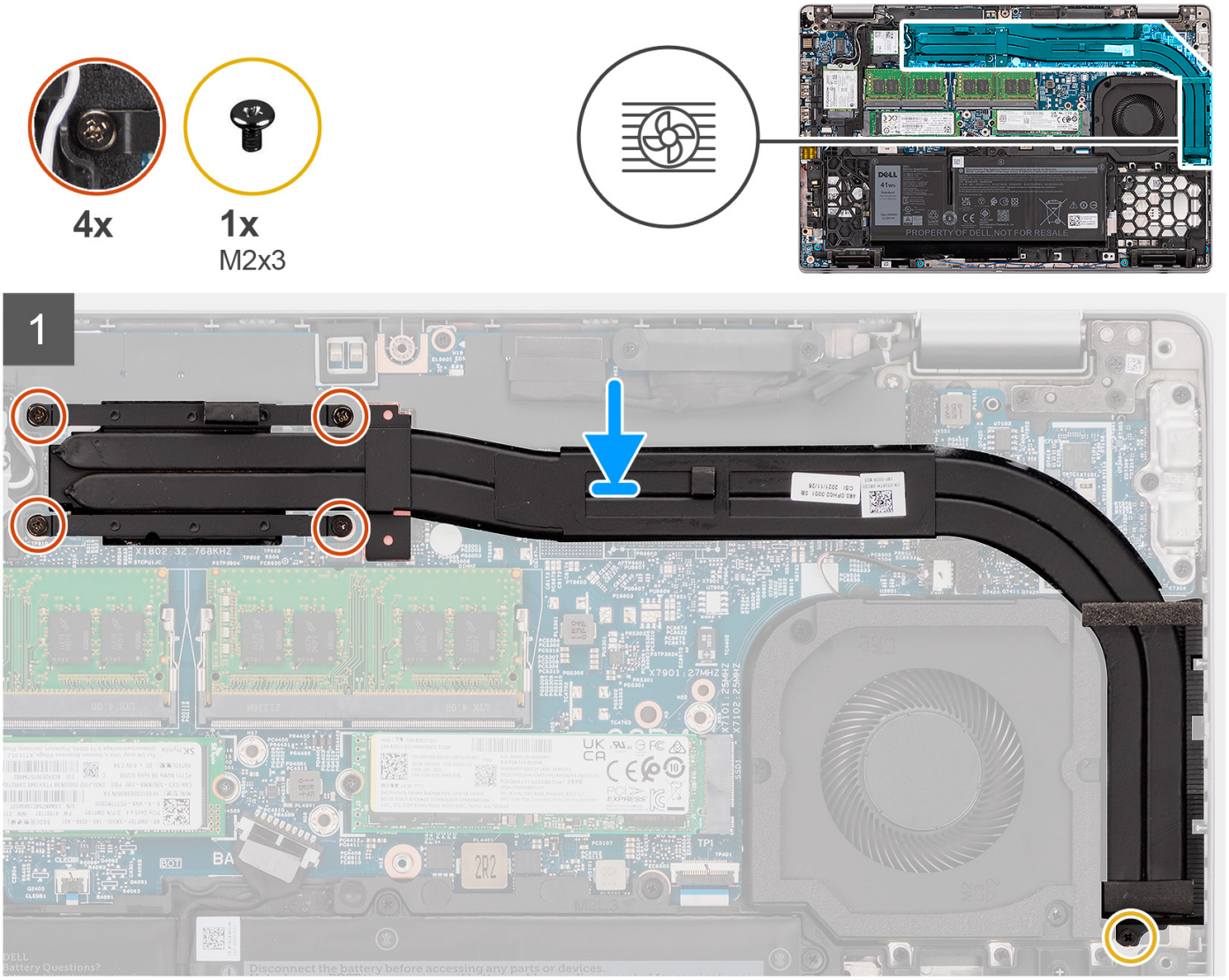

Étapes

1. Alignez les trous de vis du dissipateur de chaleur avec ceux de la carte système.
2. Serrez les quatre vis imperdables pour fixer le dissipateur de chaleur à la carte système.
3. Remettez en place la vis (M2x3) pour fixer le dissipateur de chaleur à l'assemblage de repose-poignets.

Étapes suivantes

1. Installez la batterie 3 cellules ou la batterie 4 cellules.
2. Installez le cache de fond.
3. Installez la carte microSD.
4. Installez la carte SIM.
5. Suivez la procédure décrite dans la section Après une intervention à l'intérieur de votre ordinateur.

Retrait du dissipateur de chaleur (pour les ordinateurs équipés d'une carte graphique séparée)

Prérequis

1. Suivez la procédure décrite dans la section Avant d'intervenir à l'intérieur de votre ordinateur.

   REMARQUE : Le dissipateur de chaleur se met à chauffer au cours d'un fonctionnement normal. Laissez-le refroidir avant de le manipuler.
2. Retirez la carte SIM.
3. Retirez la carte microSD.
4. Retirez le cache de fond.
5. Retirez la batterie 3 cellules ou la batterie 4 cellules.

À propos de cette tâche

L'image suivante indique l'emplacement du dissipateur de chaleur et fournit une représentation visuelle de la procédure de retrait.

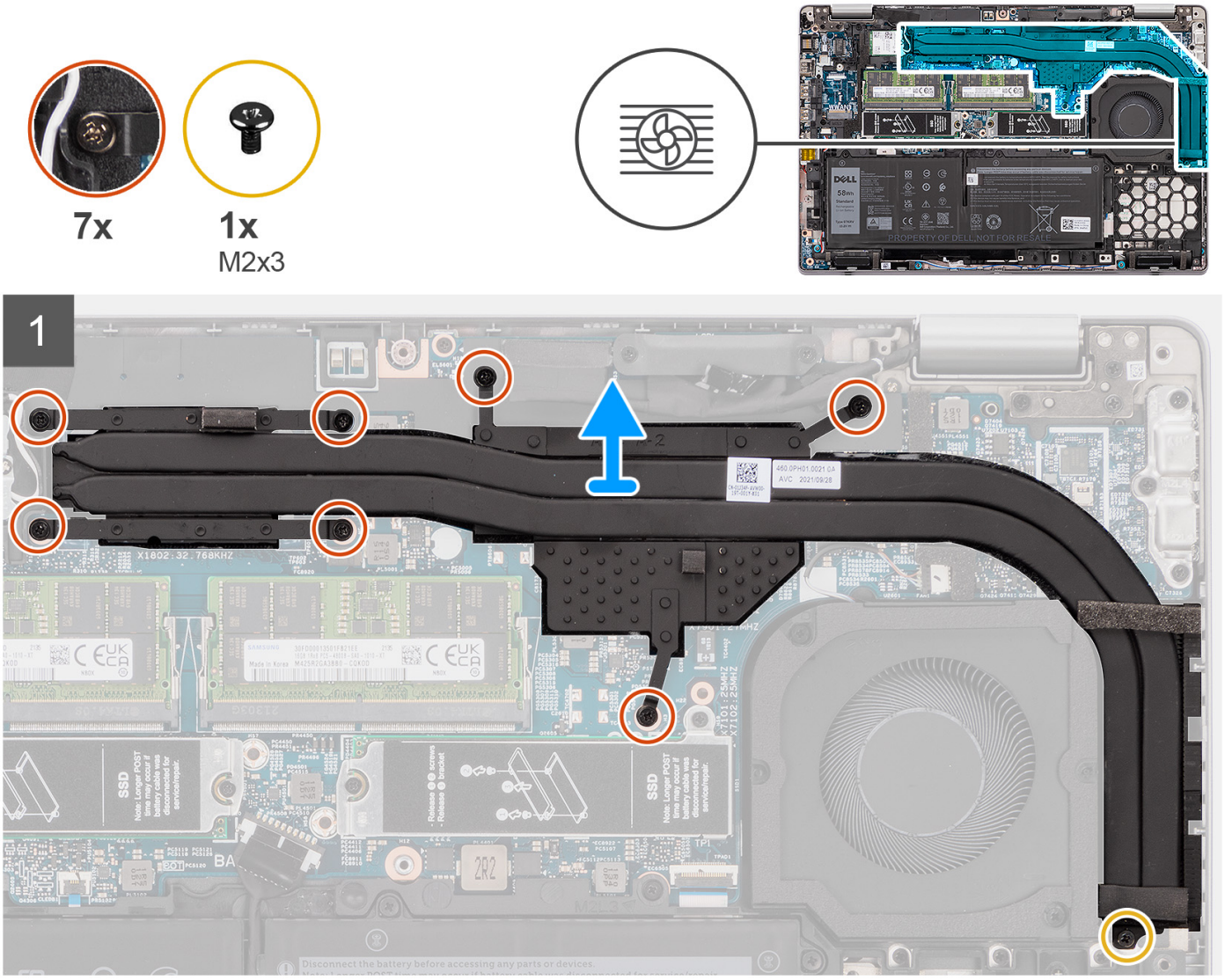

Étapes

1. Retirez la vis (M2x3) qui fixe le dissipateur de chaleur à l'assemblage de repose-poignets.
2. Desserrez les sept vis imperdables qui fixent le dissipateur de chaleur à la carte système.
3. Soulevez le dissipateur de chaleur et retirez-le de la carte système.

Installation du dissipateur de chaleur (pour les ordinateurs équipés d'une carte graphique séparée)

Prérequis

Si vous remplacez un composant, retirez le composant existant avant d'exécuter la procédure d'installation.

À propos de cette tâche

L'image suivante indique l'emplacement du dissipateur de chaleur et fournit une représentation visuelle de la procédure d'installation.

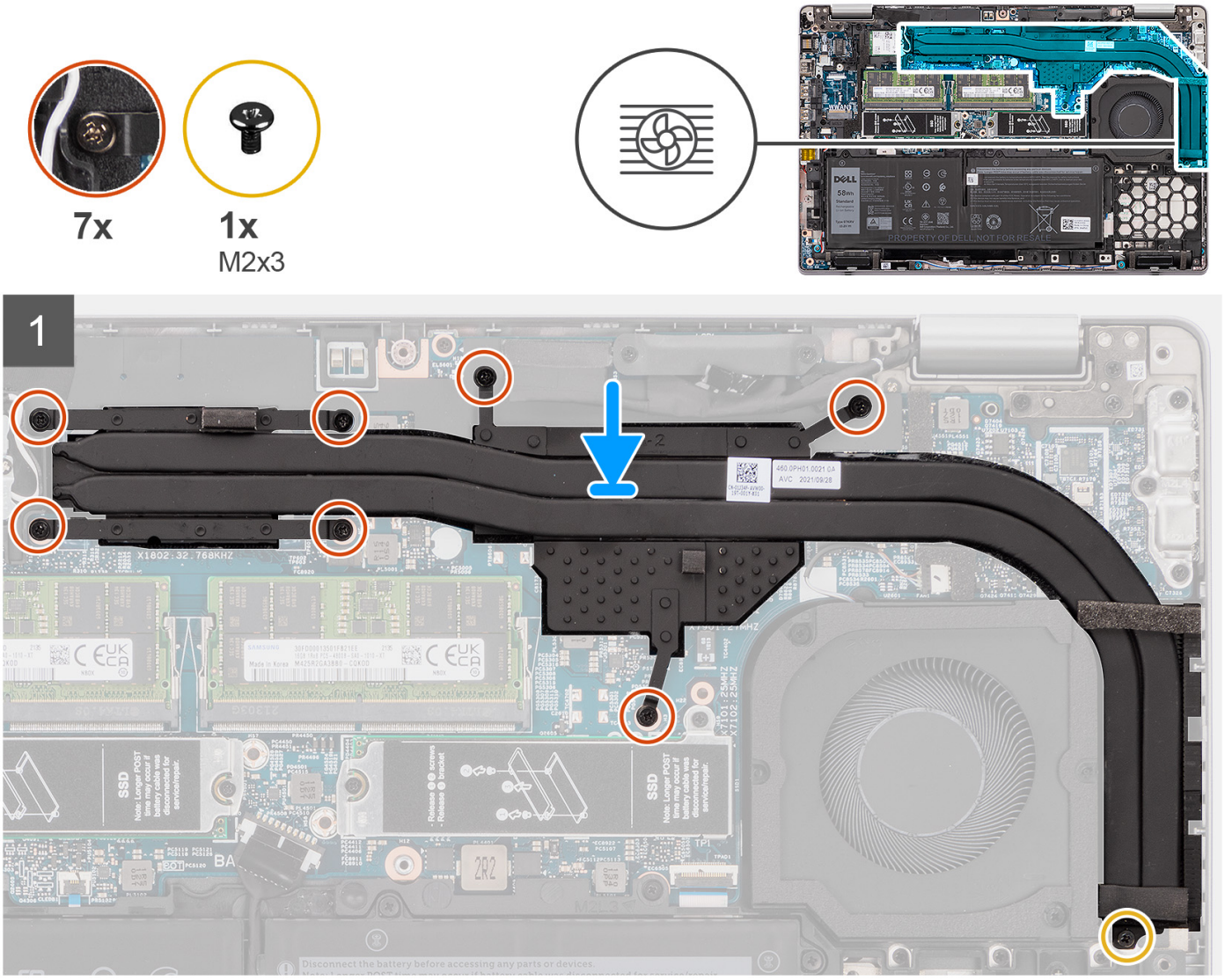

Étapes

1. Alignez les trous de vis du dissipateur de chaleur avec ceux de la carte système.
2. Serrez les sept vis imperdables pour fixer le dissipateur de chaleur à la carte système.
3. Remettez en place la vis (M2x3) pour fixer le dissipateur de chaleur à l'assemblage de repose-poignets.

Étapes suivantes

1. Installez la batterie 3 cellules ou la batterie 4 cellules.
2. Installez le cache de fond.
3. Installez la carte microSD.
4. Installez la carte SIM.
5. Suivez la procédure décrite dans la section Après une intervention à l'intérieur de votre ordinateur.

Haut-parleurs

Retrait du haut-parleur

Prérequis

1. Suivez la procédure décrite dans la section Avant d'intervenir à l'intérieur de votre ordinateur.
2. Retirez la carte SIM.
3. Retirez la carte microSD.
4. Retirez le cache de fond.
5. Retirez la batterie 3 cellules ou la batterie 4 cellules.
6. Retirez le cadre interne de l'assemblage.

À propos de cette tâche

Les images suivantes indiquent l'emplacement du haut-parleur et fournissent une représentation visuelle de la procédure de retrait.

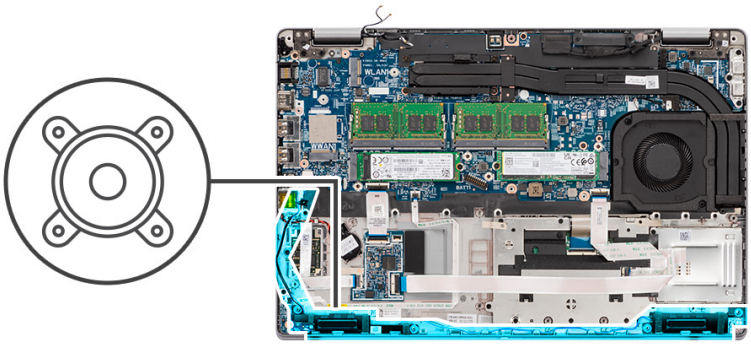

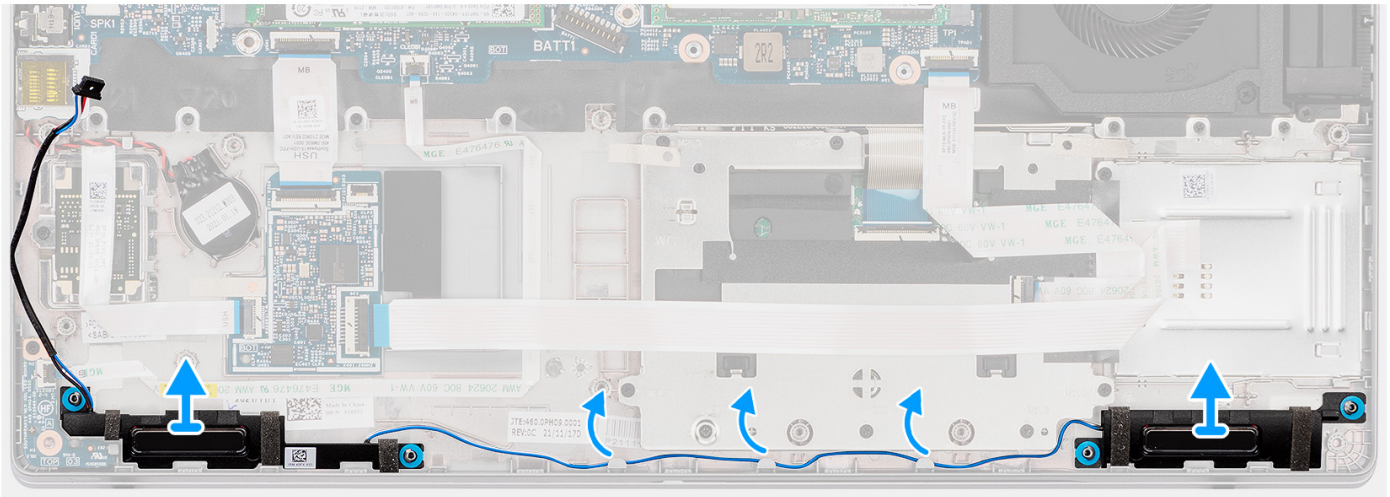

Étapes

1. Retirez le câble des haut-parleurs des guides d'acheminement situés sur l'assemblage de repose-poignets.
2. Soulevez les haut-parleurs et le câble pour les retirer de l'assemblage du repose-poignets.

Installation du haut-parleur

Prérequis

Si vous remplacez un composant, retirez le composant existant avant d'exécuter la procédure d'installation.

À propos de cette tâche

La figure suivante indique l'emplacement du haut-parleur et fournit une représentation visuelle de la procédure d'installation.

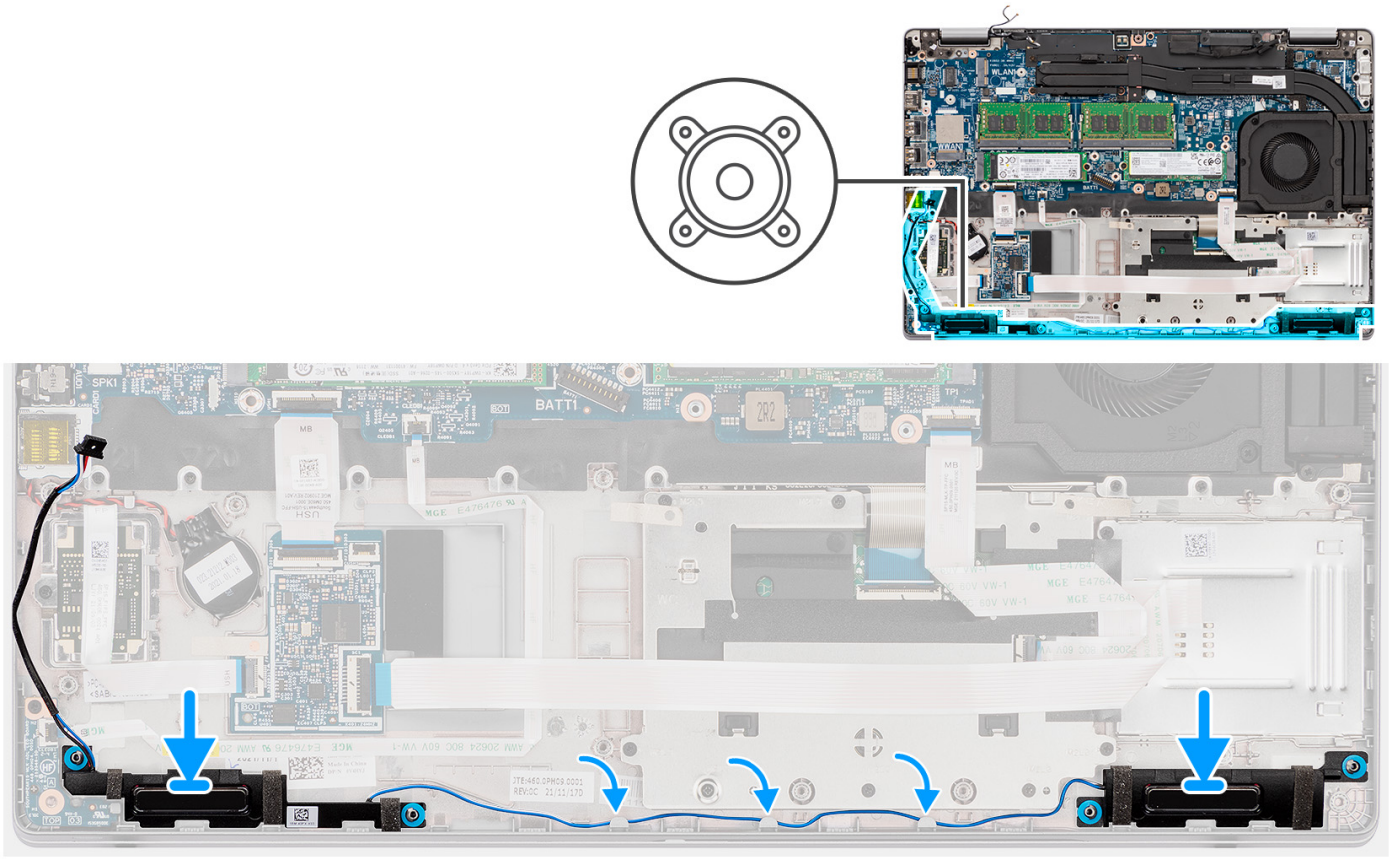

Étapes

1. Alignez et positionnez les haut-parleurs sur l'assemblage du repose-poignets.
2. Faites passer le câble du haut-parleur par le guide de routage situé sur l'assemblage du repose-poignets.

Étapes suivantes

1. Installez le cadre interne de l'assemblage.
2. Installez la batterie 3 cellules ou la batterie 4 cellules.
3. Installez le cache de fond.
4. Installez la carte microSD.
5. Installez la carte SIM.
6. Suivez la procédure décrite dans la section Après une intervention à l'intérieur de votre ordinateur.

Carte système

Retrait de la carte système

Prérequis

1. Suivez la procédure décrite dans la section Avant d'intervenir à l'intérieur de votre ordinateur.
2. Retirez la carte SIM.
3. Retirez la carte microSD.
4. Retirez le cache de fond.
5. Retirez le disque SSD M.2 2280 ou le disque SSD M.2 2230
6. Retirez le module de mémoire.

7. Retirez la carte WLAN.
8. Retirez la carte WWAN.
9. Retirez le dissipateur de chaleur (intégré) ou le dissipateur de chaleur (séparé).
10. Retirez la batterie 3 cellules ou la batterie 4 cellules.
11. Retirez le ventilateur système.
12. Retirez le cadre interne de l'assemblage.

À propos de cette tâche

Les images suivantes indiquent l'emplacement de la carte système et fournissent une représentation visuelle de la procédure de retrait.

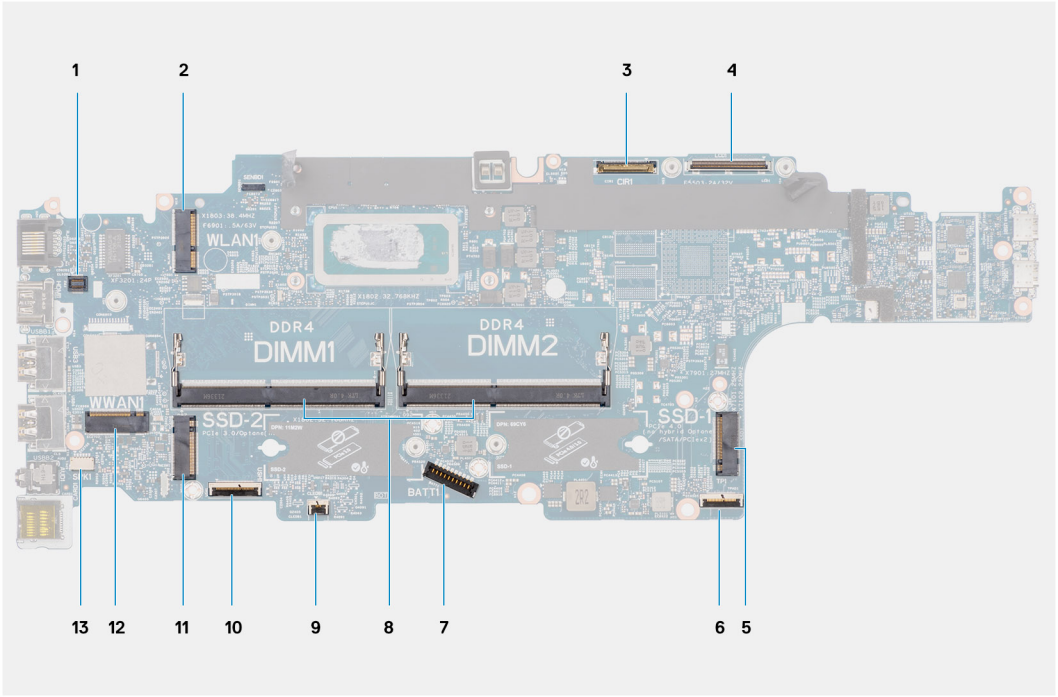

1. Connecteur du lecteur d'empreintes digitales
2. connecteur WLAN
3. Connecteur du câble de la webcam/infrarouge
4. Connecteur du câble d'écran/eDP
5. Disque SSD – Logement 1
6. Connecteur du câble du pavé tactile
7. Connecteur du câble de la batterie
8. Modules de mémoire
9. connecteur de la carte du voyant
10. Connecteur de la carte USH
11. Disque SSD – Logement 2
12. Connecteur WWAN
13. Connecteur du câble du haut-parleur


5x
M2x3
3x
M2x4

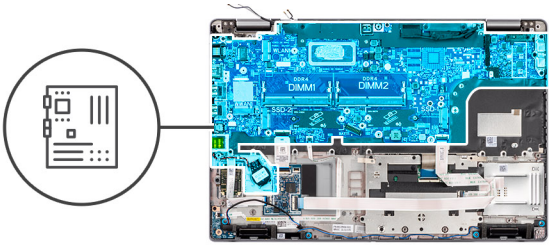
DIMM1
DIMM2

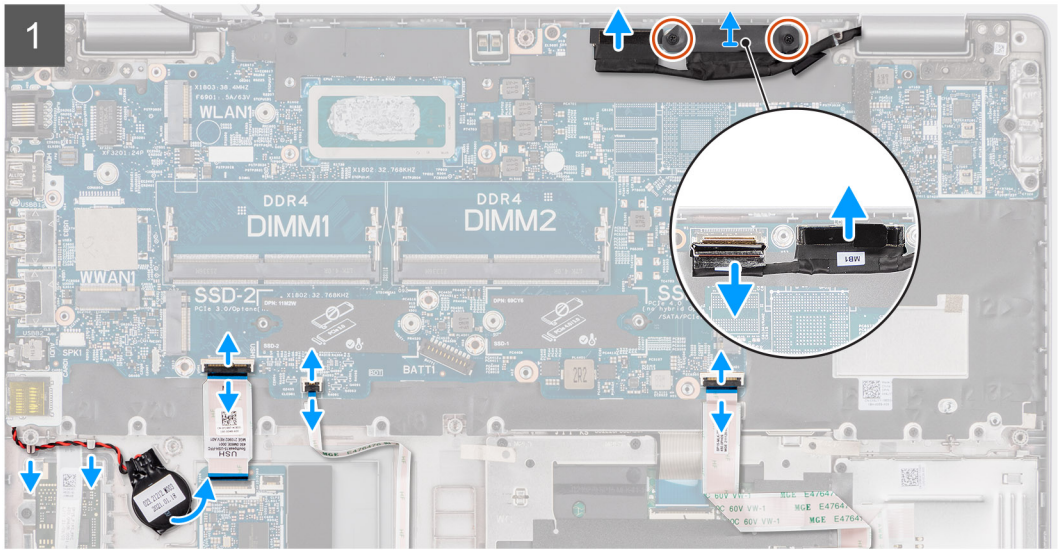
1
WLAN1
DDR4
DIMM1
DDR4
DIMM2
WWAN1
SSD-2
BATT1

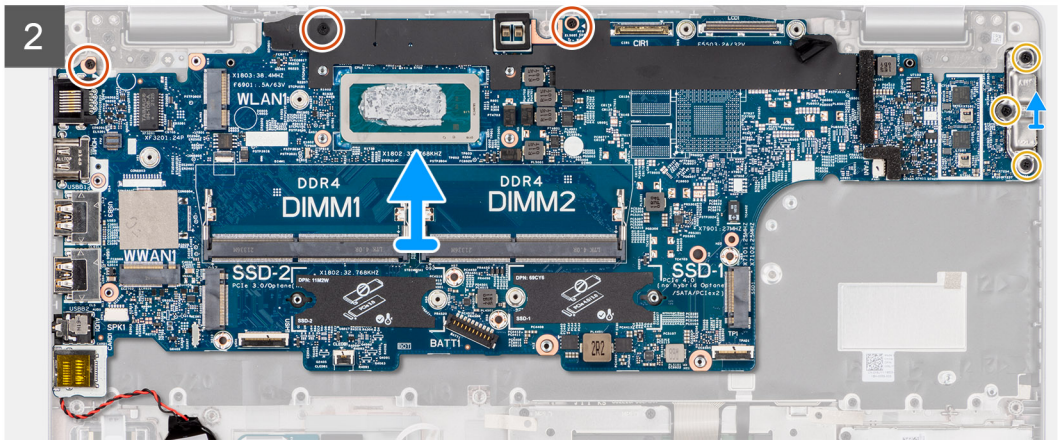
2
WLAN1
DDR4
DIMM1
DDR4
DIMM2
WWAN1
SSD-2
SSD-1
BATT1

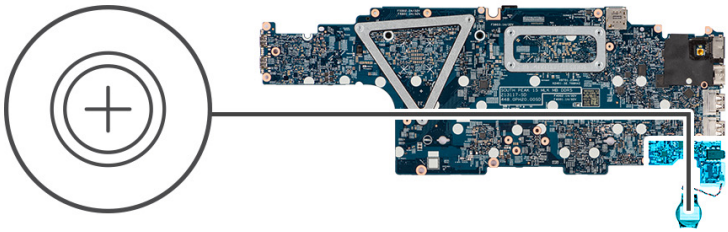

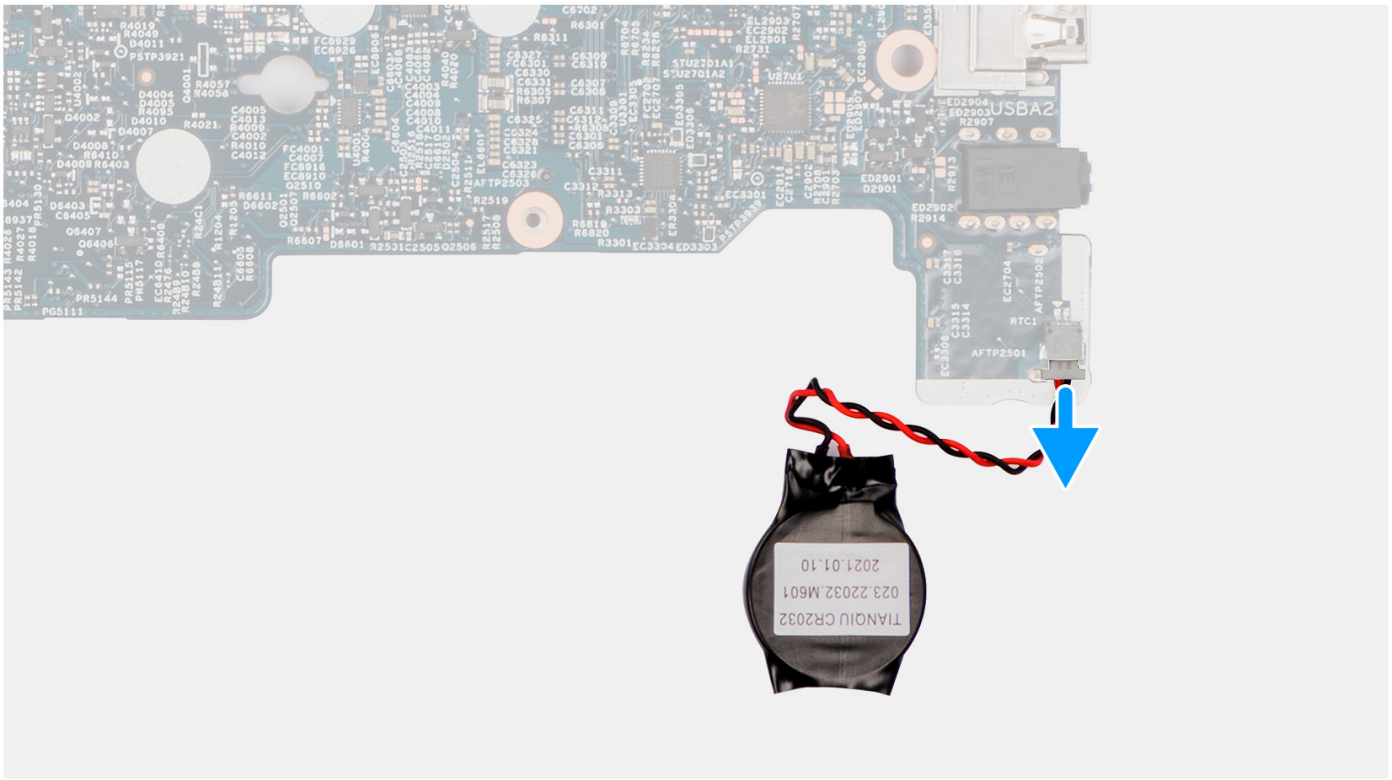

REMARQUE : La carte système peut être retirée et installée en même temps que le module thermique inclus, afin de préserver la liaison thermique entre la carte système et le dissipateur de chaleur. Pour ce faire, le technicien doit retirer les deux vis M2x3 qui fixent le ventilateur système sur l'assemblage de repose-poignets.

Étapes

1. Faites levier sur la pile bouton pour la dégager de l'assemblage du repose-poignets et retirez-la des guides d'acheminement situés sur l'assemblage du repose-poignets.
2. Ouvrez le loquet et débranchez le câble de la carte USH de la carte système.
3. Ouvrez le loquet et déconnectez le câble de la carte des voyants LED de la carte système.
4. Ouvrez le loquet et déconnectez de la carte système le câble du pavé tactile.
5. Retirez les deux vis (M2x3) qui fixent le support de câble eDP à la carte système.
6. Soulevez le support du câble eDP pour le dégager du système.
7. Décollez le ruban adhésif qui fixe le câble de l'écran à la carte système.
8. Débranchez le câble de l'écran de son connecteur situé sur la carte système.
9. Utilisez la languette de retrait du câble eDP pour le débrancher du connecteur sur la carte système.
10. Retirez les trois vis (M2x4) qui fixent le support du port USB Type-C à la carte système.
11. Retirez le support USB Type-C de l'ordinateur.
12. Retirez les trois vis (M2x3) qui fixent la carte système à l'assemblage du repose-poignets.
13. Soulevez la carte système pour la dégager de l'assemblage du repose-poignets.

14. Retournez la carte système, puis débranchez le câble de la pile bouton du connecteur de la carte système.

Installation de la carte système

Prérequis

Si vous remplacez un composant, retirez le composant existant avant d'exécuter la procédure d'installation.

À propos de cette tâche

La figure suivante indique l'emplacement de la carte système et fournit une représentation visuelle de la procédure d'installation.

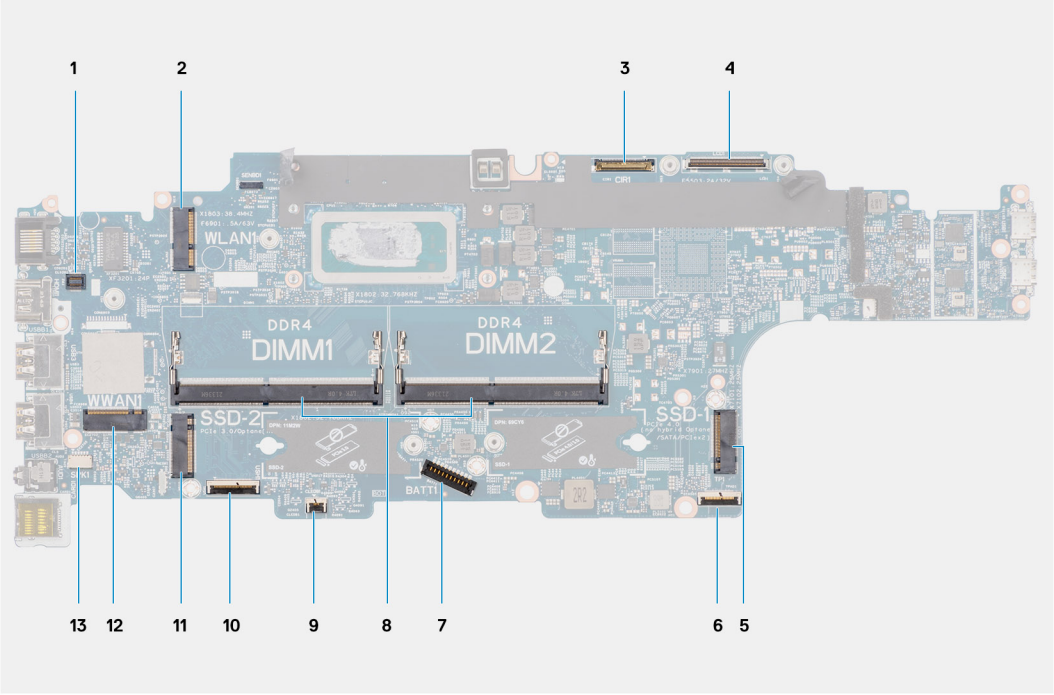

1. Connecteur du lecteur d'empreintes digitales
2. connecteur WLAN
3. Connecteur du câble de la webcam/infrarouge
4. Connecteur du câble d'écran/eDP
5. Disque SSD – Logement 1
6. Connecteur du câble du pavé tactile
7. Connecteur du câble de la batterie
8. Modules de mémoire
9. connecteur de la carte du voyant
10. Connecteur de la carte USH
11. Disque SSD – Logement 2
12. Connecteur WWAN
13. Connecteur du câble du haut-parleur

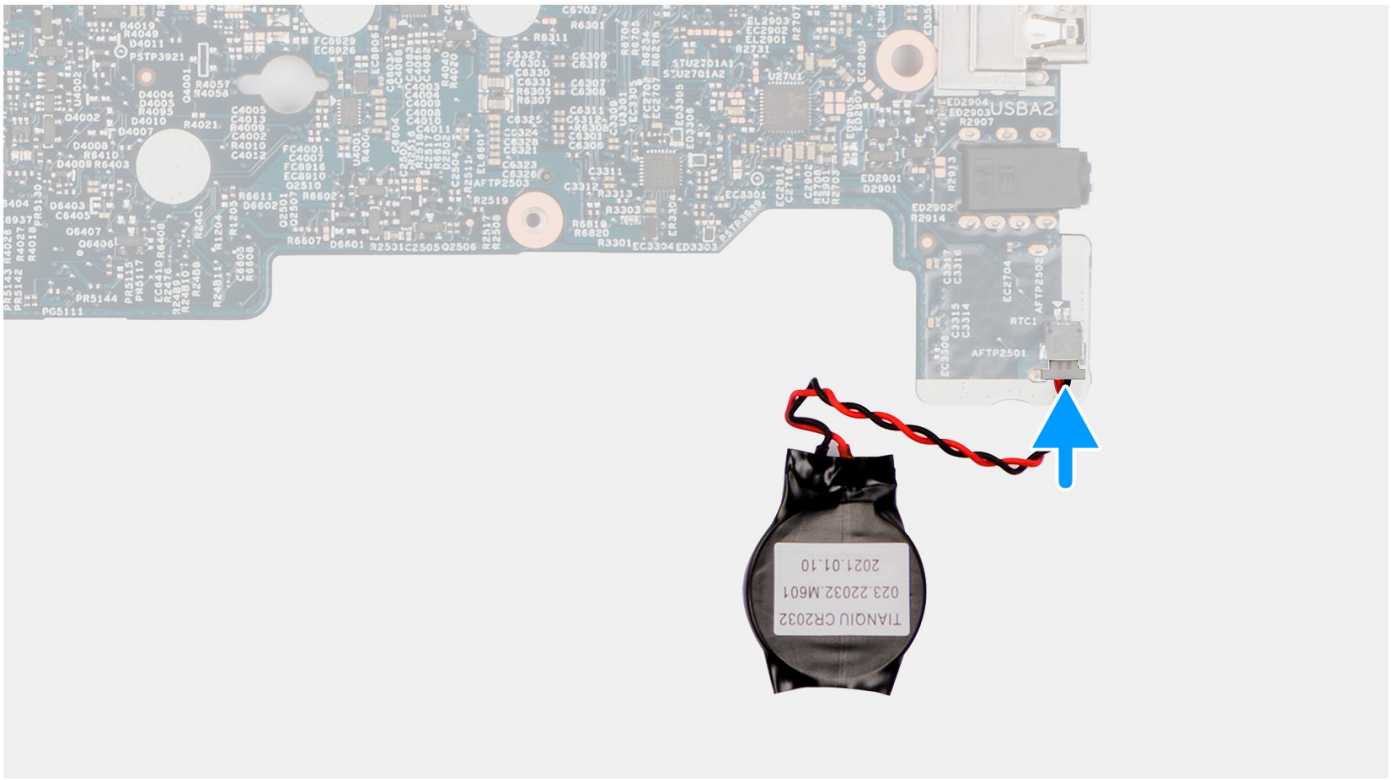
USBA2
TIANQIU CR2032
023.22032.M601
2021.01.10

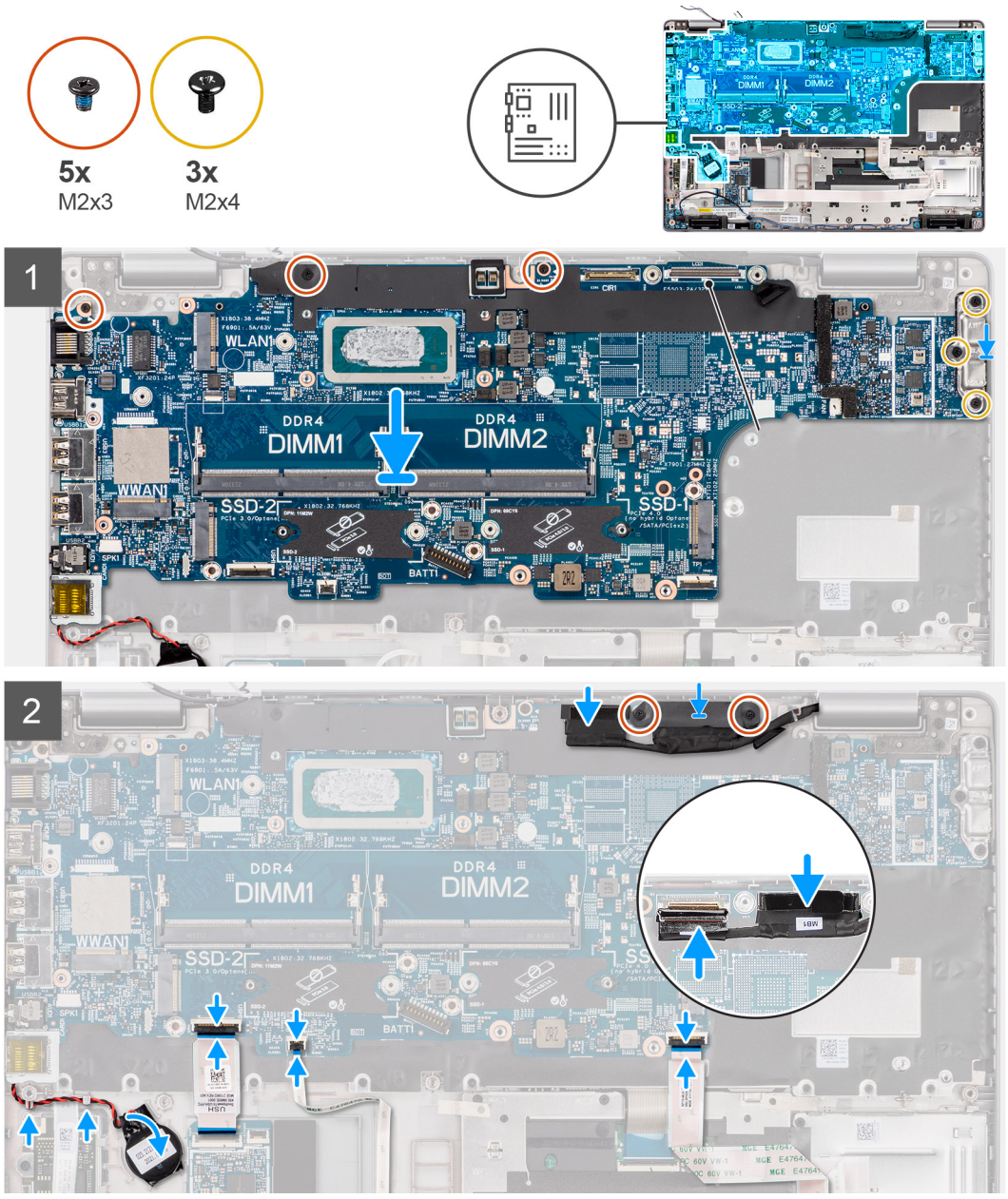

Étapes

1. Retournez la carte système, puis branchez le câble de la pile bouton sur le connecteur de la carte système.
2. Retournez et faites glisser la carte système pour enclencher le connecteur USB-C sur la charnière, puis alignez les trous de vis de la carte système sur ceux de l'assemblage de repose-poignets.
3. Alignez puis placez le support du port USB-C sur la carte système.
4. Remettez en place les trois vis (M2x4) qui fixent le support USB-C à la carte système.
5. Remettez en place les trois vis (M2x3) qui fixent la carte système à l'assemblage du repose-poignets.
6. Faites passer le câble de la pile bouton par le guide d'acheminement situé sur l'assemblage du repose-poignets et collez la pile bouton sur l'assemblage du repose-poignets.
7. Branchez le câble de la carte USH sur la carte système, puis fermez le loquet qui fixe le câble à la carte système.
8. Branchez le câble de la carte LED sur la carte système, puis fermez le loquet qui fixe le câble à la carte système.
9. Connectez le câble du pavé tactile à la carte système, puis fermez le loquet qui fixe le câble à la carte système.
10. Acheminez le câble d'écran et le câble eDP dans les guides d'acheminement situés sur la carte système.
11. Connectez le câble eDP au connecteur situé sur la carte système.
12. Branchez le câble d'écran au connecteur sur la carte système.
13. Collez le ruban adhésif qui fixe le câble de l'écran à la carte système.

14. Alignez les trous de vis du support de câble eDP avec ceux de la carte système.
15. Remettez en place les deux vis (M2x3) qui fixent le support de câble eDP à la carte système.

Étapes suivantes

1. Installez le cadre interne de l'assemblage.
2. Installez le ventilateur système.
3. Installez la batterie 3 cellules ou la batterie 4 cellules.
4. Installez le dissipateur de chaleur (intégré) ou le dissipateur de chaleur (séparé).
5. Installez la carte WWAN.
6. Installez la carte WLAN.
7. Installez le module de mémoire.
8. Installez le disque SSD M.2 2280 ou disque SSD M.2 2230.
9. Installez le cache de fond.
10. Installez la carte microSD.
11. Installez la carte SIM.
12. Suivez la procédure décrite dans la section Après une intervention à l'intérieur de votre ordinateur.

Carte du bouton d'alimentation

Retrait de la carte du bouton d'alimentation

Prérequis

1. Suivez la procédure décrite dans la section Avant d'intervenir à l'intérieur de votre ordinateur.
2. Retirez la carte SIM.
3. Retirez la carte microSD.
4. Retirez le cache de fond.
5. Retirez le disque SSD M.2 2280 ou le disque SSD M.2 2230
6. Retirez le module de mémoire.
7. Retirez la carte WLAN.
8. Retirez la carte WWAN.
9. Retirez la batterie 3 cellules ou la batterie 4 cellules.
10. Retirez le ventilateur système.
11. Retirez le cadre interne de l'assemblage.
12. Retirez la carte système.

REMARQUE : La carte système peut être retirée en même temps que le dissipateur de chaleur inclus afin de simplifier la procédure tout en préservant la liaison thermique entre la carte système et le dissipateur de chaleur.

À propos de cette tâche

Les images suivantes indiquent l'emplacement de la carte du bouton d'alimentation et fournissent une représentation visuelle de la procédure de retrait.



2x
M2x2

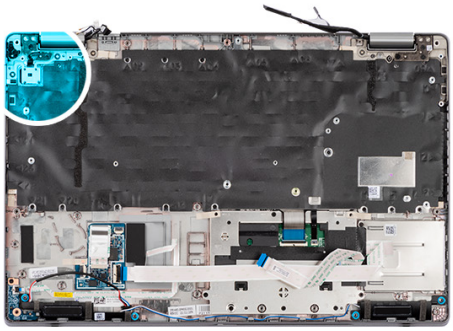

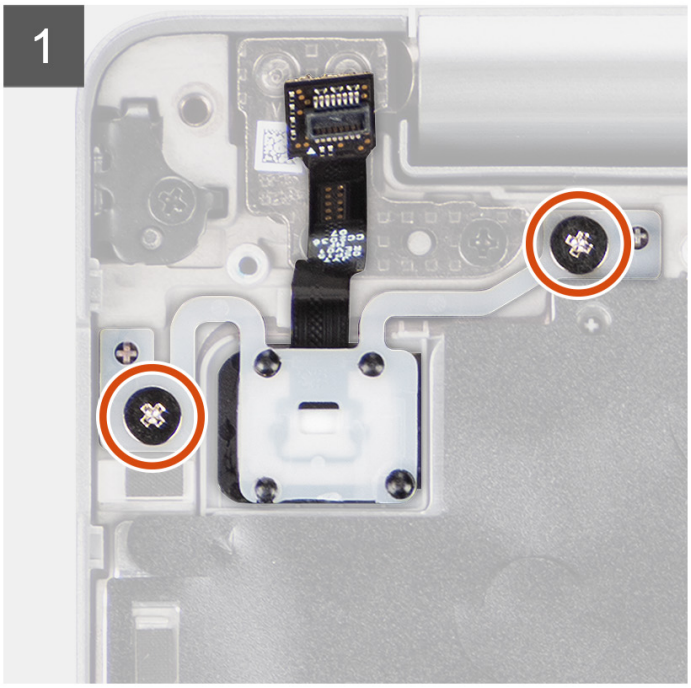

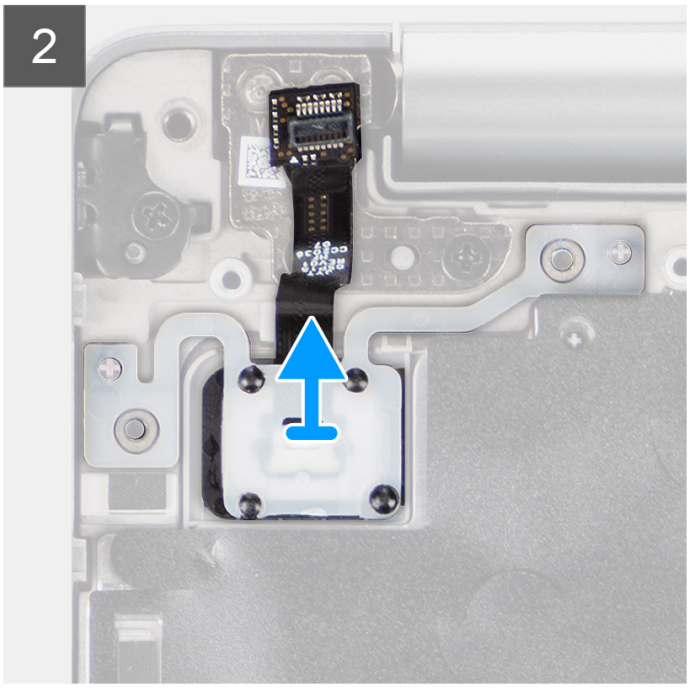

Étapes

1. Retirez les deux vis (M2x2) qui fixent la carte du bouton d'alimentation à l'assemblage de repose-poignets.
2. Soulevez la carte du bouton d'alimentation pour la retirer de l'assemblage du repose-poignets.

Installation de la carte du bouton d'alimentation

À propos de cette tâche

Les images suivantes indiquent l'emplacement de la carte du bouton d'alimentation et fournissent une représentation visuelle de la procédure d'installation.



2x
M2x2

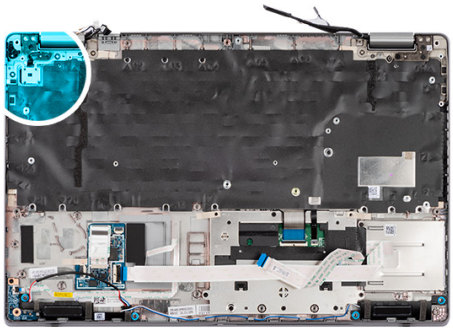

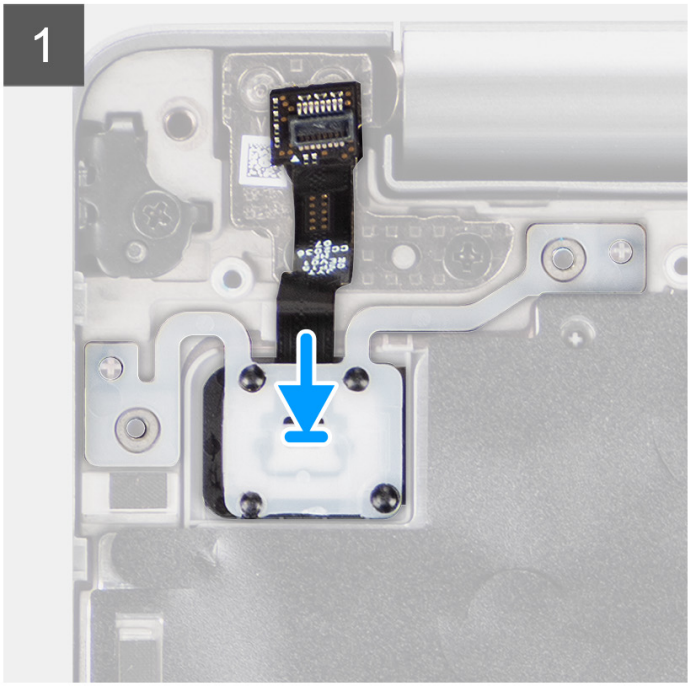

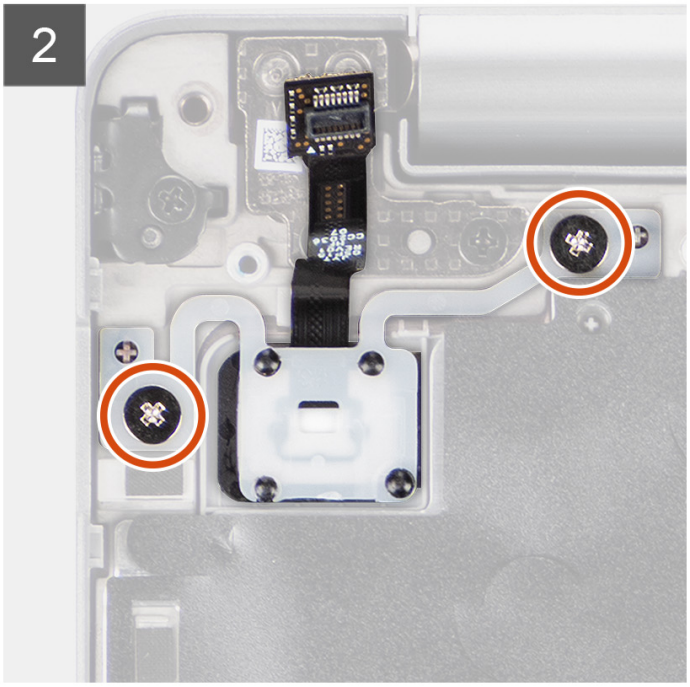

Étapes

1. Alignez et placez la carte du bouton d'alimentation sur l'assemblage de repose-poignets.
2. Remettez en place les deux vis (M2x2) qui fixent la carte du bouton d'alimentation à l'assemblage de repose-poignets.

Étapes suivantes

1. Installez la carte système.
   REMARQUE : La carte système peut être installée en même temps que le dissipateur de chaleur inclus afin de simplifier la procédure tout en préservant la liaison thermique entre la carte système et le dissipateur de chaleur.
2. Installez le cadre interne de l'assemblage.
3. Installez le ventilateur système.
4. Installez la batterie 3 cellules ou la batterie 4 cellules.
5. Installez la carte WWAN.
6. Installez la carte WLAN.
7. Installez le module de mémoire.
8. Installez le disque SSD M.2 2280 ou disque SSD M.2 2230.
9. Installez le cache de fond.
10. Installez la carte microSD.
11. Installez la carte SIM.
12. Suivez la procédure décrite dans la section Après une intervention à l'intérieur de votre ordinateur.

Lecteur de carte à puce

Retrait du lecteur de carte à puce

Prérequis

1. Suivez la procédure décrite dans la section Avant d'intervenir à l'intérieur de votre ordinateur.
2. Retirez la carte SIM.
3. Retirez la carte microSD.
4. Retirez le cache de fond.
5. Retirez la carte WLAN.
6. Retirez la carte WWAN.
7. Retirez la batterie 3 cellules ou la batterie 4 cellules.
8. Retirez le cadre interne de l'assemblage.

REMARQUE : Pour les modèles configurés avec un lecteur de carte à puce, le lecteur de carte à puce est préinstallé dans l'assemblage de repose-poignets de remplacement.

À propos de cette tâche

Les images suivantes indiquent l'emplacement du lecteur de carte à puce et fournissent une représentation visuelle de la procédure de retrait.



2x
M2x3

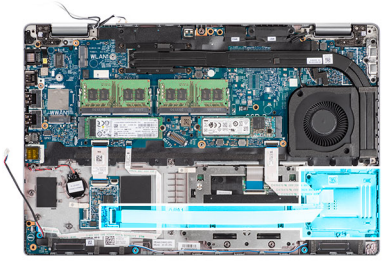

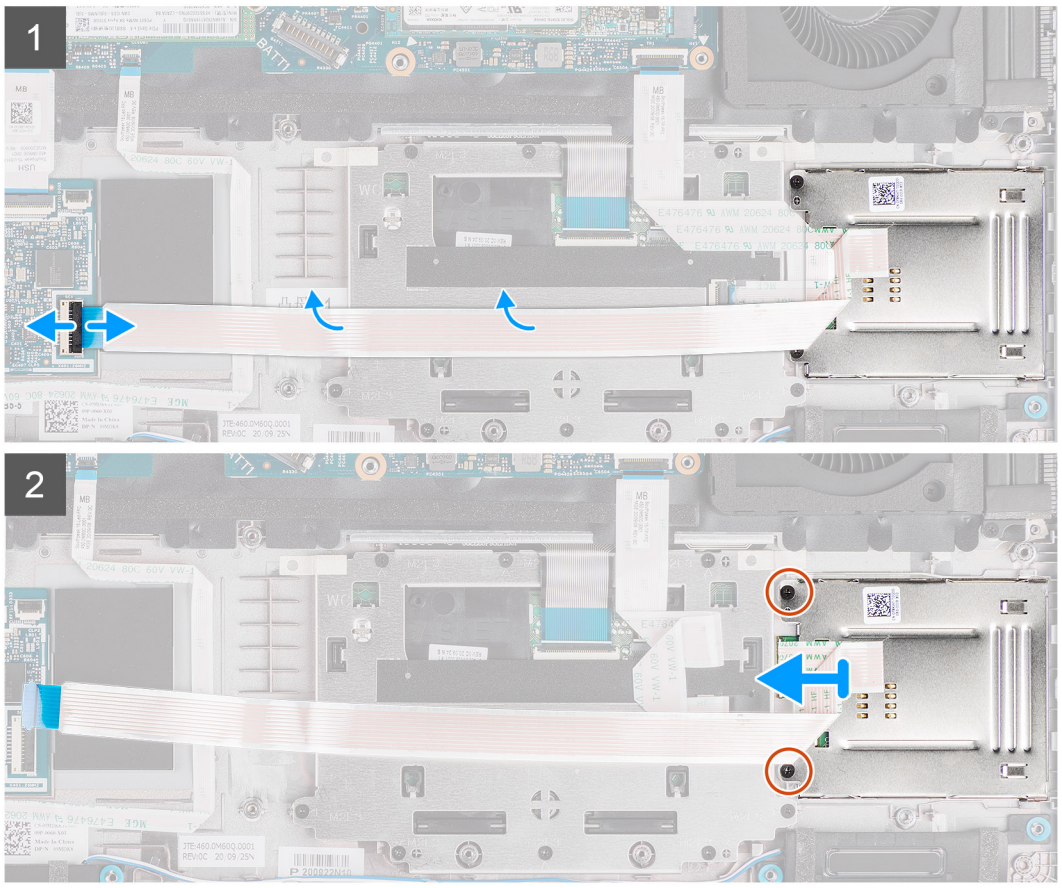

Étapes

1. Soulevez le loquet et débranchez le câble du lecteur de carte à puce du connecteur situé sur la carte USH.
2. Retirez les deux vis (M2x3) qui fixent le lecteur de carte à puce à l'assemblage de repose-poignets.
3. Soulevez la carte du lecteur de carte à puce pour la retirer de l'assemblage du repose-poignets.

Installation du lecteur de carte à puce

Prérequis

Si vous remplacez un composant, retirez le composant existant avant d'exécuter la procédure d'installation.

À propos de cette tâche

L'image suivante indique l'emplacement du lecteur de carte à puce et fournit une représentation visuelle de la procédure d'installation.



2x
M2x3

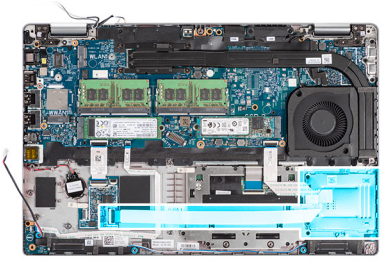

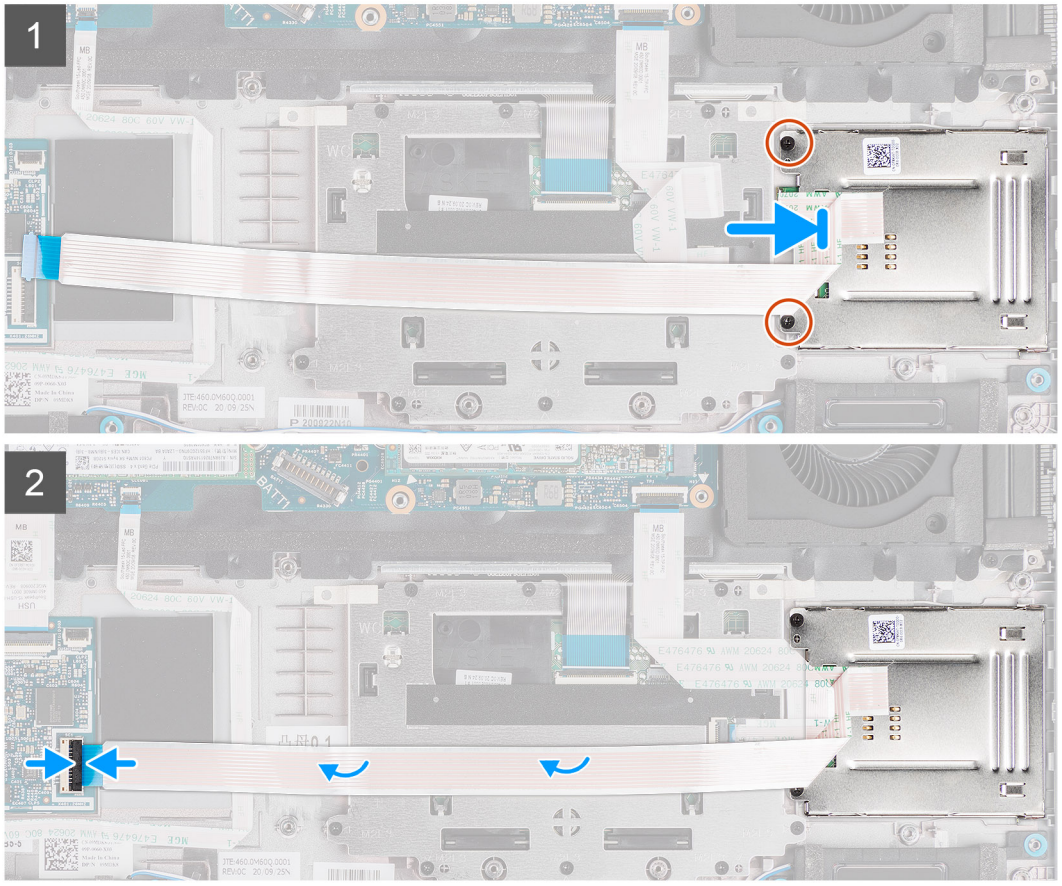

Étapes

1. Alignez et positionnez le lecteur de carte à puce sur l'assemblage de repose-poignets.
2. Remettez en place les deux vis (M2x3) qui fixent le lecteur de carte à puce à l'assemblage de repose-poignets.
3. Branchez le câble du lecteur de carte à puce sur le connecteur situé sur la carte USH.

Étapes suivantes

1. Installez le cadre interne de l'assemblage.
2. Installez la batterie 3 cellules ou la batterie 4 cellules.
3. Installez la carte WWAN.
4. Installez la carte WLAN.
5. Installez le cache de fond.
6. Installez la carte microSD.
7. Installez la carte SIM.
8. Suivez la procédure décrite dans la section Après une intervention à l'intérieur de votre ordinateur.

Assemblage du clavier

Retrait de l'assemblage du clavier

Prérequis

1. Suivez la procédure décrite dans la section Avant d'intervenir à l'intérieur de votre ordinateur.
2. Retirez la carte SIM.
3. Retirez la carte microSD.
4. Retirez le cache de fond.
5. Retirez la carte WLAN.
6. Retirez la carte WWAN.
7. Retirez la batterie 3 cellules ou la batterie 4 cellules.
8. Retirez le ventilateur système.
9. Retirez le cadre interne de l'assemblage.
10. Retirez la carte système.

REMARQUE : La carte système peut être retirée en même temps que le dissipateur de chaleur inclus afin de simplifier la procédure tout en préservant la liaison thermique entre la carte système et le dissipateur de chaleur.

À propos de cette tâche

Les images suivantes indiquent l'emplacement de l'assemblage du clavier et fournissent une représentation visuelle de la procédure de retrait.



26x
M2x2

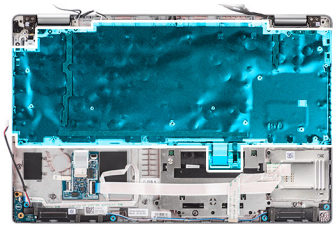

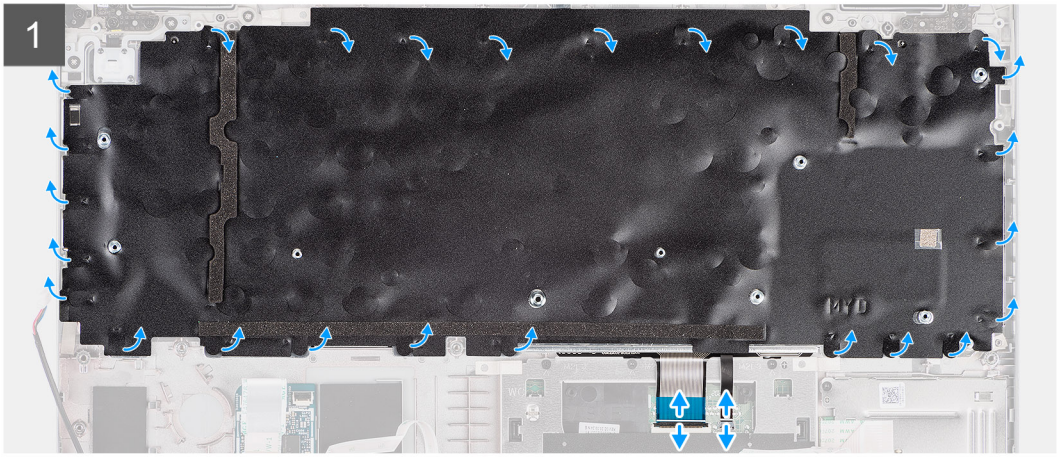

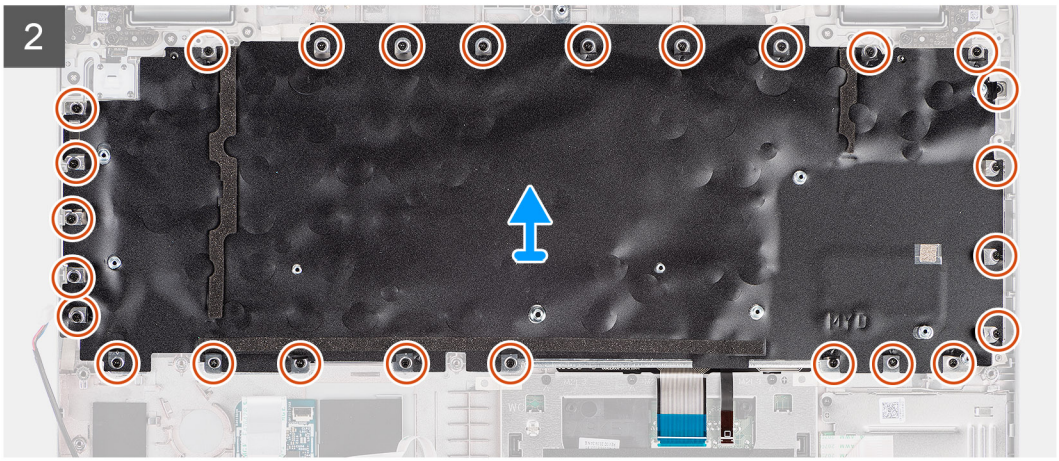

Étapes

1. Ouvrez le loquet et débranchez le câble de rétroéclairage et le câble du clavier du connecteur situé sur le pavé tactile.
2. Ouvrez les bandes de plastique sur l'assemblage du clavier pour accéder aux vis de l'assemblage du clavier.
3. Retirez les vingt-six vis (M2 x 2) qui fixent l'assemblage du clavier à l'assemblage du repose-poignets.
4. Retirez l'assemblage du clavier de l'assemblage du repose-poignets.

Installation de l'assemblage du clavier

Prérequis

Si vous remplacez un composant, retirez le composant existant avant d'exécuter la procédure d'installation.

À propos de cette tâche

L'image suivante indique l'emplacement de l'assemblage du clavier et fournit une représentation visuelle de la procédure d'installation.



26x
M2x2

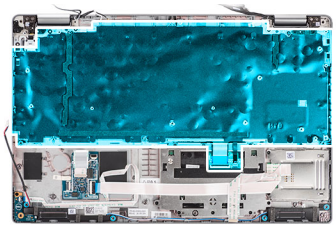

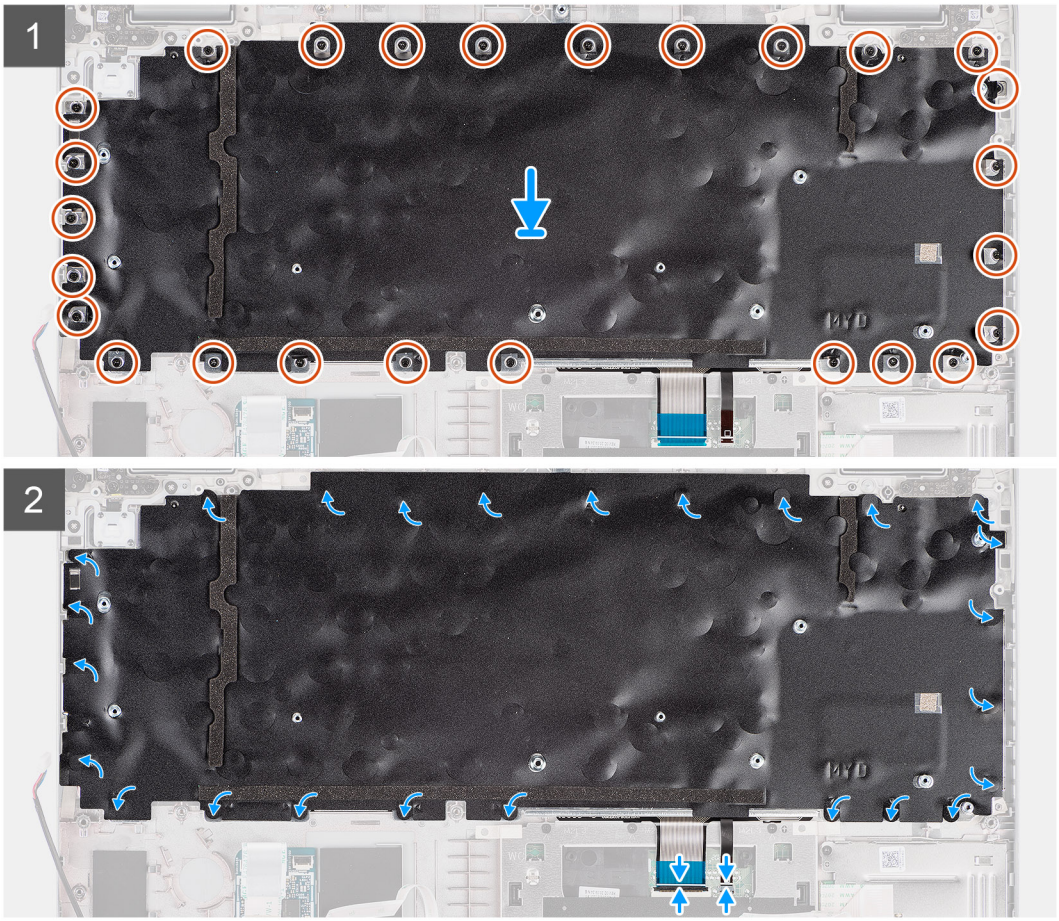

Étapes

1. Alignez et positionnez l'assemblage du clavier sur l'assemblage du repose-poignets.
2. Remettez en place les vingt-six vis (M2x2) qui fixent l'assemblage du clavier à l'assemblage du repose-poignets.
3. Fermez les bandes en plastique pour recouvrir les vis de l'assemblage du clavier.
4. Branchez les câbles du clavier et du rétroéclairage du clavier sur le connecteur situé sur le pavé tactile.

Étapes suivantes

1. Installez la carte système.
   REMARQUE : La carte système peut être installée en même temps que le dissipateur de chaleur inclus afin de simplifier la procédure tout en préservant la liaison thermique entre la carte système et le dissipateur de chaleur.
2. Installez le cadre interne de l'assemblage.
3. Installez le ventilateur système.
4. Installez la batterie 3 cellules ou la batterie 4 cellules.
5. Installez la carte WWAN.
6. Installez la carte WLAN.
7. Installez le cache de fond.
8. Installez la carte microSD.
9. Installez la carte SIM.
10. Suivez la procédure décrite dans la section Après une intervention à l'intérieur de votre ordinateur.

Support du clavier

Retrait du support du clavier

Prérequis

1. Suivez la procédure décrite dans la section Avant d'intervenir à l'intérieur de votre ordinateur.
2. Retirez la carte SIM.
3. Retirez la carte microSD.
4. Retirez le cache de fond.
5. Retirez la carte WLAN.
6. Retirez la carte WWAN.
7. Retirez la batterie 3 cellules ou la batterie 4 cellules.
8. Retirez le ventilateur système.
9. Retirez le cadre interne de l'assemblage.
10. Retirez la carte système.

    REMARQUE : La carte système peut être retirée en même temps que le dissipateur de chaleur inclus afin de simplifier la procédure tout en préservant la liaison thermique entre la carte système et le dissipateur de chaleur.
11. Retirez l'assemblage du clavier.

À propos de cette tâche

Les images suivantes indiquent l'emplacement du support du clavier et fournissent une représentation visuelle de la procédure de retrait.







Étapes

1. Retirez les onze vis (M2x2) qui fixent le clavier à son support.
2. Retirez le clavier de son support.

Installation du support du clavier

Prérequis

Si vous remplacez un composant, retirez le composant existant avant d'exécuter la procédure d'installation.

À propos de cette tâche

L'image suivante indique l'emplacement du support du clavier et fournit une représentation visuelle de la procédure d'installation.







Étapes

1. Placez le clavier en l'alignant sur son support.
2. Remettez en place les onze vis (M2x2) pour fixer le clavier sur son support.

Étapes suivantes

1. Installez l'assemblage du clavier.
2. Installez la carte système.

   REMARQUE : La carte système peut être installée en même temps que le dissipateur de chaleur inclus afin de simplifier la procédure tout en préservant la liaison thermique entre la carte système et le dissipateur de chaleur.
3. Installez le cadre interne de l'assemblage.
4. Installez le ventilateur système.
5. Installez la batterie 3 cellules ou la batterie 4 cellules.
6. Installez la carte WWAN.
7. Installez la carte WLAN.
8. Installez le cache de fond.
9. Installez la carte microSD.
10. Installez la carte SIM.
11. Suivez la procédure décrite dans la section Après une intervention à l'intérieur de votre ordinateur.

Assemblage d’écran

Retrait de l’assemblage d’écran

Prérequis

1. Suivez la procédure décrite dans la section Avant d’intervenir à l’intérieur de votre ordinateur.
2. Retirez la carte SIM.
3. Retirez la carte microSD.
4. Retirez le cache de fond.
5. Retirez la carte WLAN.
6. Retirez la carte WWAN.

À propos de cette tâche

Les images suivantes indiquent l’emplacement de l’assemblage d’écran et fournissent une représentation visuelle de la procédure de retrait.

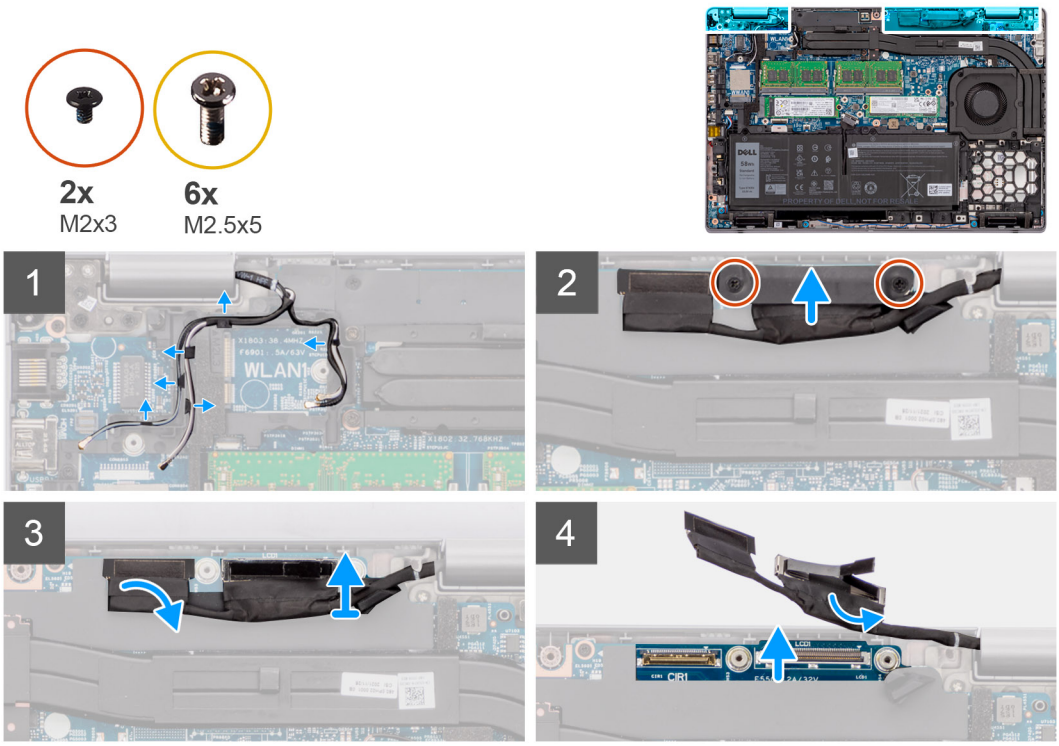

5

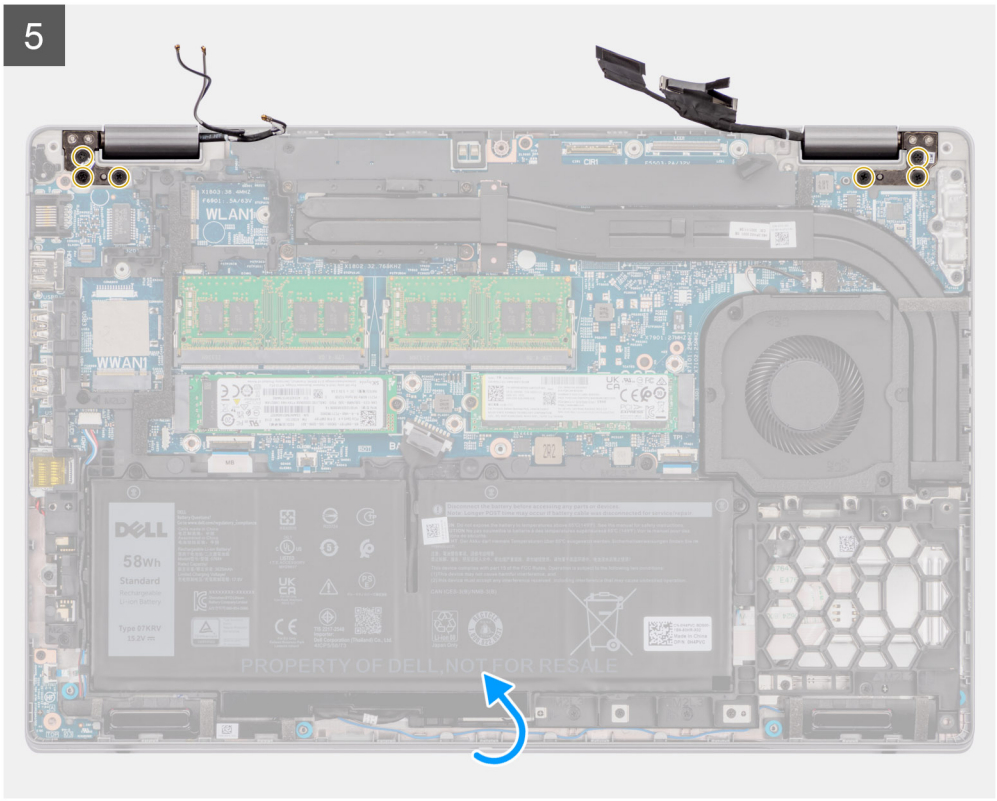

6

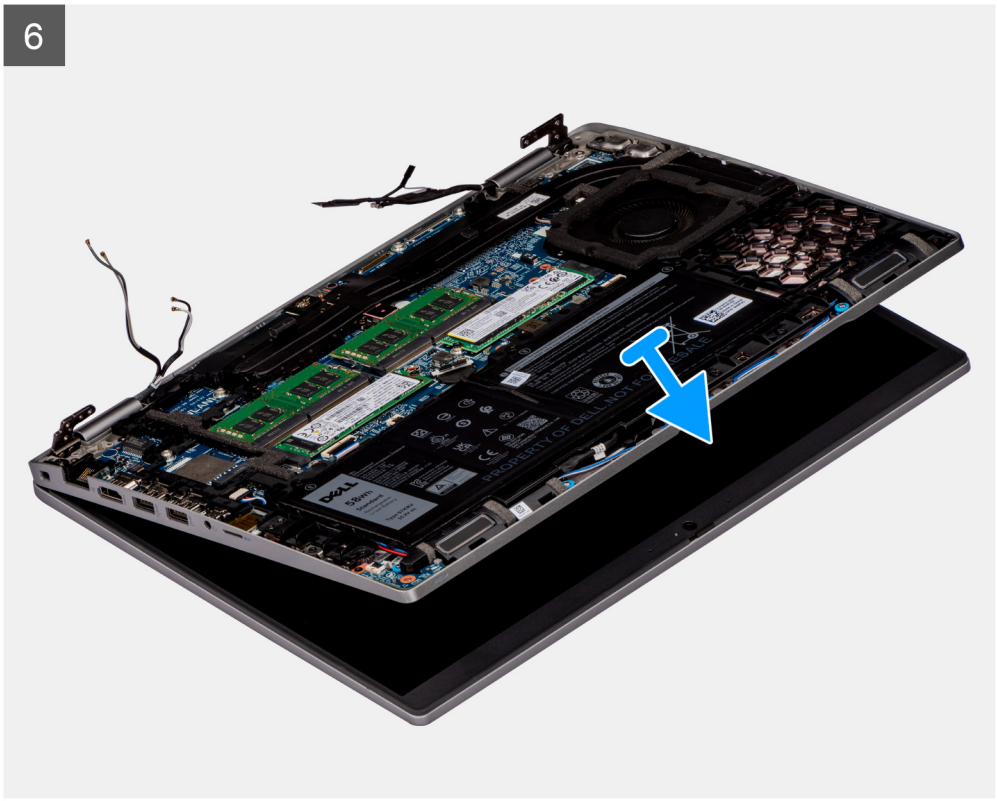



Étapes

1. Décollez le ruban adhésif et débranchez le câble de la carte des capteurs du connecteur situé sur la carte système.
2. Retirez les câbles d'antenne du guide d'acheminement.
3. Retirez les deux vis (M2x3) qui fixent le support de câble eDP à la carte système.
4. Soulevez le support du câble eDP pour le dégager du système.
5. Décollez le ruban adhésif qui fixe le câble de l'écran à la carte système.
6. Utilisez la languette de retrait du câble de l'écran pour le débrancher du connecteur sur la carte système.
7. Débranchez le câble eDP du connecteur sur la carte système et retirez-le des guides d'acheminement.
8. Retirez les six vis (M2,5x5) qui fixent les charnières de l'écran à la carte système.
9. Ouvrez l'assemblage d'écran à un angle de 180 degrés et faites-le pivoter au-dessus de l'ordinateur, puis placez l'ordinateur sur une surface plane.
10. Retirez l'assemblage d'écran de l'ordinateur.

Installation de l'assemblage d'écran

Prérequis

Si vous remplacez un composant, retirez le composant existant avant d'exécuter la procédure d'installation.

À propos de cette tâche

La figure suivante indique l'emplacement de l'assemblage d'écran et fournit une représentation visuelle de la procédure d'installation.



2x
M2x3

6x
M2.5x5

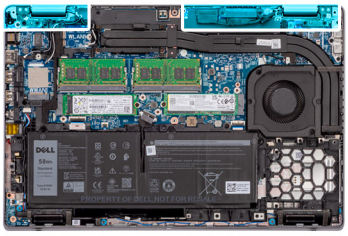

1

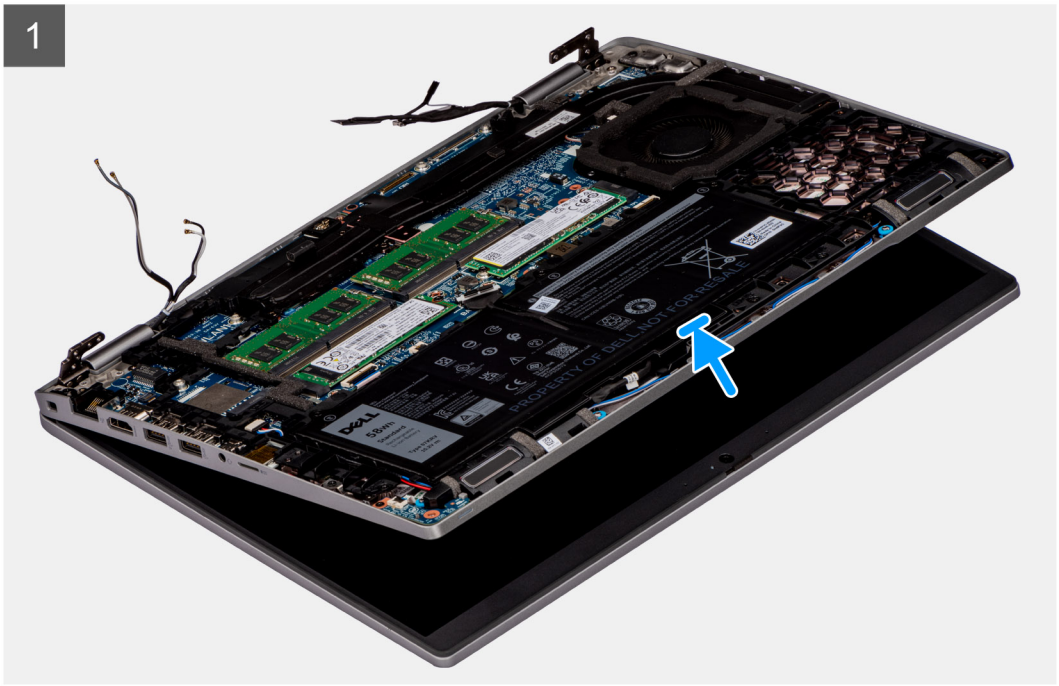

2

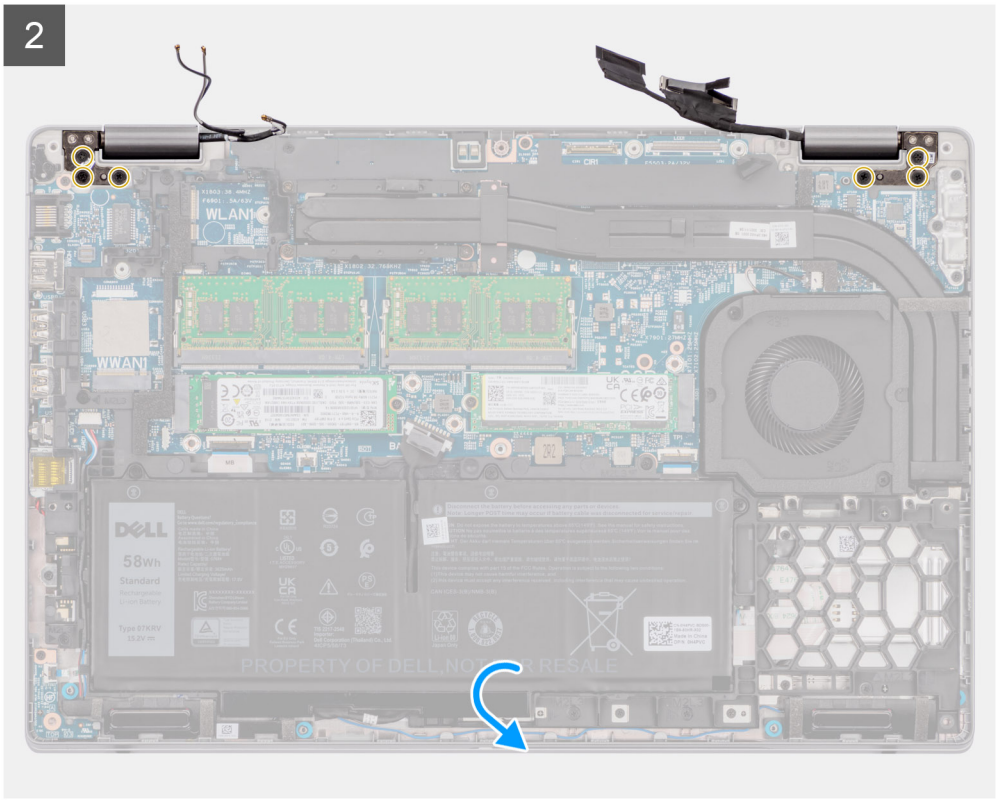

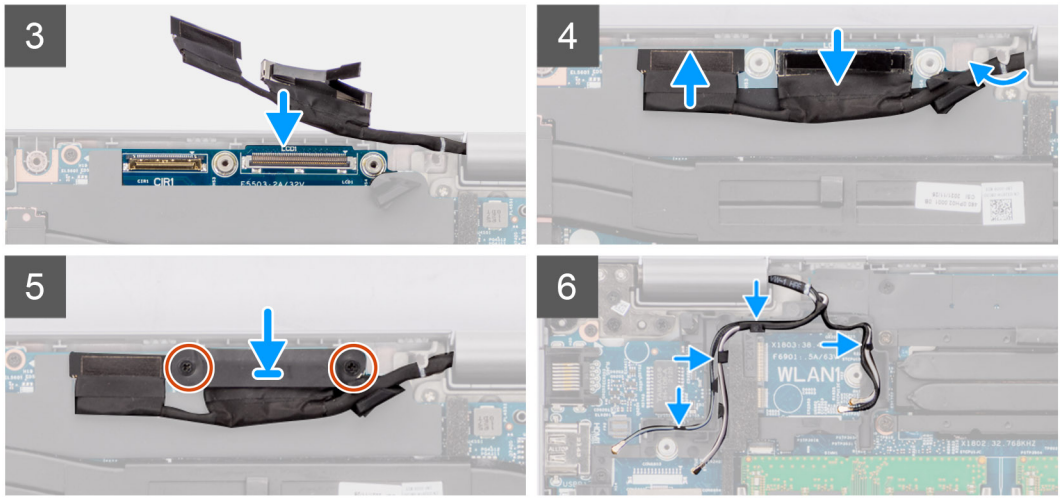

Étapes

1. Placez l'assemblage d'écran sur l'ordinateur et alignez les trous de vis des charnières de l'écran et ceux de la carte système.
2. Remettez en place les six vis (M2.5x5) pour fixer les charnières de l'écran à la carte système.
3. Fermez l'écran.
4. Branchez le câble de carte des capteurs au connecteur situé sur la carte système et collez le ruban adhésif pour fixer le câble à la carte système.
5. Acheminez le câble d'écran et le câble eDP dans les guides d'acheminement situés sur la carte système.
6. Connectez le câble eDP au connecteur situé sur la carte système.
7. Branchez le câble d'écran au connecteur sur la carte système.
8. Collez le ruban adhésif qui fixe le câble de l'écran à la carte système.
9. Alignez les trous de vis du support de câble eDP avec ceux de la carte système.
10. Vissez les deux vis (M2x3) qui fixent le support de câble eDP à la carte système.
11. Acheminez les câbles d'antenne via les guides d'acheminement.

Étapes suivantes

1. Installez la carte WWAN.
2. Installez la carte WLAN.
3. Installez le cache de fond.
4. Installez la carte microSD.
5. Installez la carte SIM.
6. Suivez la procédure décrite dans la section Après une intervention à l'intérieur de votre ordinateur.

Cadre d'écran

Retrait de la bordure d'écran

Prérequis

1. Suivez la procédure décrite dans la section Avant d'intervenir à l'intérieur de votre ordinateur.
2. Retirez la carte SIM.
3. Retirez la carte microSD.
4. Retirez le cache de fond.
5. Retirez l'assemblage d'écran.

À propos de cette tâche

Les images suivantes indiquent l'emplacement de la bordure d'écran et fournissent une représentation visuelle de la procédure de retrait.

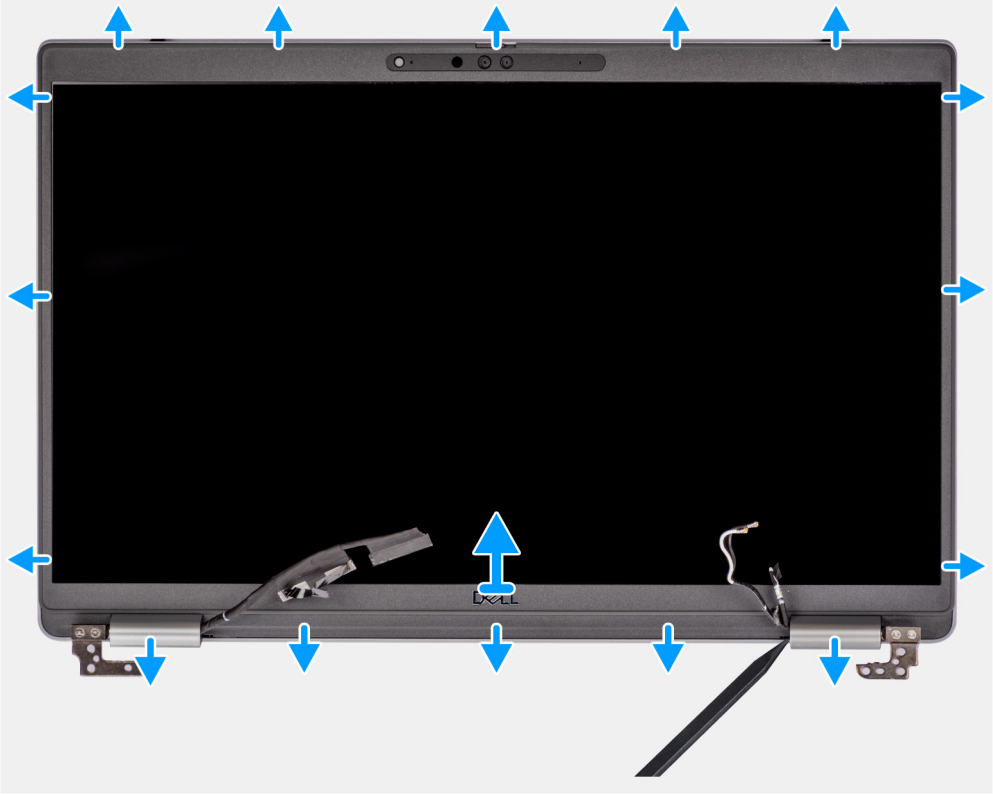

Étapes

REMARQUE : La bordure d'écran est collée sur le panneau d'écran avec de l'adhésif. Insérez une pointe en plastique dans les encoches près des caches de charnières pour lancer le processus de levier afin de dégager la bordure d'écran. Opérez un mouvement de levier le long de la bordure d'écran jusqu'à séparer complètement cette dernière du capot de l'écran.

PRÉCAUTION : Faites délicatement levier pour retirer la bordure d'écran afin de réduire le risque d'endommagement.

1. Utilisez une pointe en plastique pour faire levier sur les encoches situées à proximité des charnières gauche et droite sur le bord inférieur de la bordure d'écran.
2. Procédez soigneusement de la sorte sur les bords de la bordure d'écran pour le dégager du capot arrière de l'écran.
3. Soulevez la bordure d'écran hors de l'assemblage d'écran.

Installation de la bordure d'écran

Prérequis

Si vous remplacez un composant, retirez le composant existant avant d'exécuter la procédure d'installation.

À propos de cette tâche

L'image suivante indique l'emplacement de la bordure d'écran et fournit une représentation visuelle de la procédure d'installation.

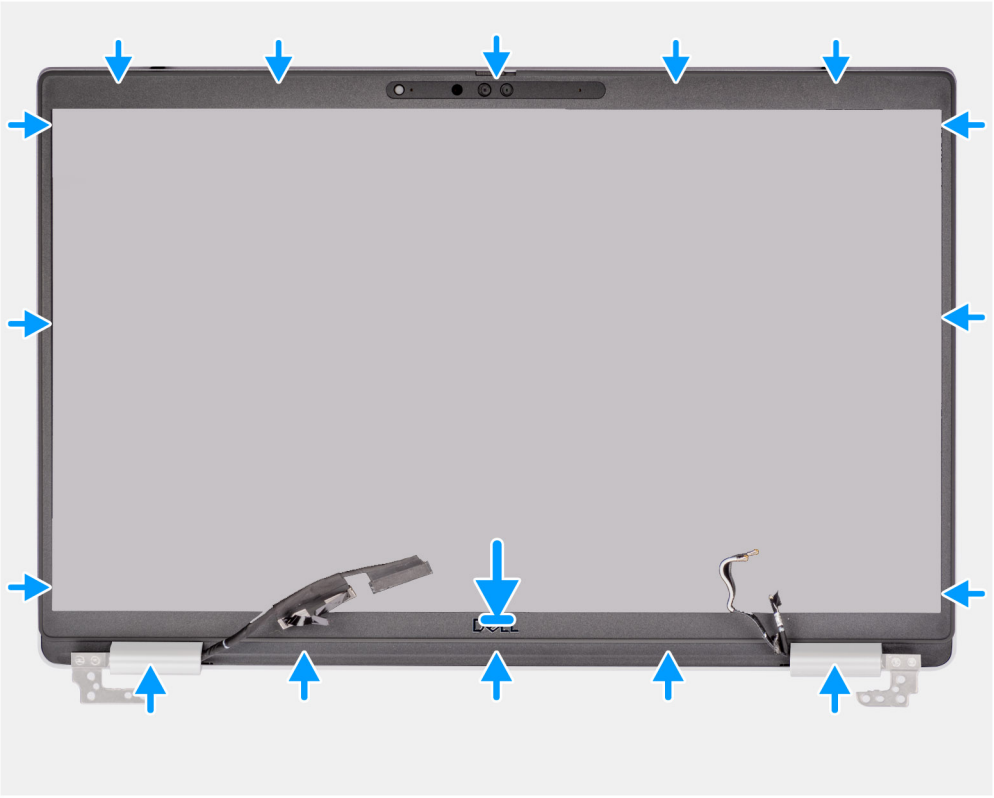

Étapes

REMARQUE : Lors de l'installation de la bordure d'écran de remplacement pour les modèles expédiés avec une webcam, décollez délicatement le morceau de ruban adhésif utilisé pour fixer l'obturateur de la webcam à la bordure d'écran de remplacement.

PRÉCAUTION : Retirez le ruban adhésif avec précaution. Un décollage brutal peut entraîner le retrait de l'obturateur de la webcam de la bordure d'écran et endommager l'obturateur.

1. Alignez et placez la bordure d'écran sur l'assemblage d'écran.
2. Enclenchez la bordure d'écran avec précaution.

Étapes suivantes

1. Installez l'assemblage d'écran.
2. Installez le cache de fond.
3. Installez la carte microSD.
4. Installez la carte SIM.
5. Suivez la procédure décrite dans la section Après une intervention à l'intérieur de votre ordinateur.

Panneau d'écran

Retrait du panneau d'écran

Prérequis

1. Suivez la procédure décrite dans la section Avant d'intervenir à l'intérieur de votre ordinateur.
2. Retirez la carte SIM.
3. Retirez la carte microSD.
4. Retirez le cache de fond.
5. Retirez l'assemblage d'écran.
6. Retirez la bordure d'écran.

À propos de cette tâche

Les images suivantes indiquent l'emplacement du panneau d'écran et fournissent une représentation visuelle de la procédure de retrait.



4x
M2.5x3.5



1



2





Étapes

REMARQUE : Le panneau d'écran est préassemblé avec les supports d'écran sous la forme d'une seule pièce de rechange. Ne tirez pas sur la bande adhésive à décollement par étirement et ne séparez pas les supports du panneau d'écran.

1. Retirez les quatre vis (M2,5x3,5) qui fixent le panneau d'écran au capot arrière de l'écran.

   REMARQUE : Lors du retrait du panneau d'écran, dégagez ces languettes de capot d'écran avant de retourner le panneau d'écran.

2. Soulevez le panneau d'écran et ouvrez-le pour accéder au câble d'écran.
3. Décollez le ruban adhésif sur le connecteur du câble de l'écran.
4. Ouvrez le loquet et débranchez le câble du connecteur sur le panneau d'écran.
5. Soulevez le panneau d'écran pour le dégager du capot arrière de l'écran.

Installation du panneau d'écran

Prérequis

Si vous remplacez un composant, retirez le composant existant avant d'exécuter la procédure d'installation.

À propos de cette tâche

La figure suivante indique l'emplacement du panneau d'écran et fournit une représentation visuelle de la procédure d'installation.

1





4x
M2.5x3.5



2



Étapes

1. Branchez le câble d'écran au connecteur du panneau d'écran et fermez le loquet.
2. Collez le ruban conducteur pour fixer le câble de l'écran au panneau d'écran.
3. Insérez les languettes du panneau d'écran dans leur logement sur le capot de l'écran.
4. Remettez en place les quatre vis (M2,5x3,5) pour fixer le panneau d'écran au capot arrière de l'écran.

Étapes suivantes

1. Installez la bordure d'écran.
2. Installez l'assemblage d'écran.
3. Installez le cache de fond.
4. Installez la carte microSD.
5. Installez la carte SIM.
6. Suivez la procédure décrite dans la section Après une intervention à l'intérieur de votre ordinateur.

Charnières de l’écran

Retrait des charnières d’écran

Prérequis

1. Suivez la procédure décrite dans la section Avant d’intervenir à l’intérieur de votre ordinateur.
2. Retirez la carte SIM.
3. Retirez la carte microSD.
4. Retirez le cache de fond.
5. Retirez l’assemblage d’écran.
6. Retirez la bordure d’écran.
7. Retirez le panneau d’écran.

À propos de cette tâche

Les images suivantes indiquent l’emplacement des charnières d’écran et fournissent une représentation visuelle de la procédure de retrait.



2x
M2.5x3.5

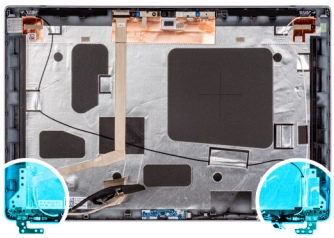

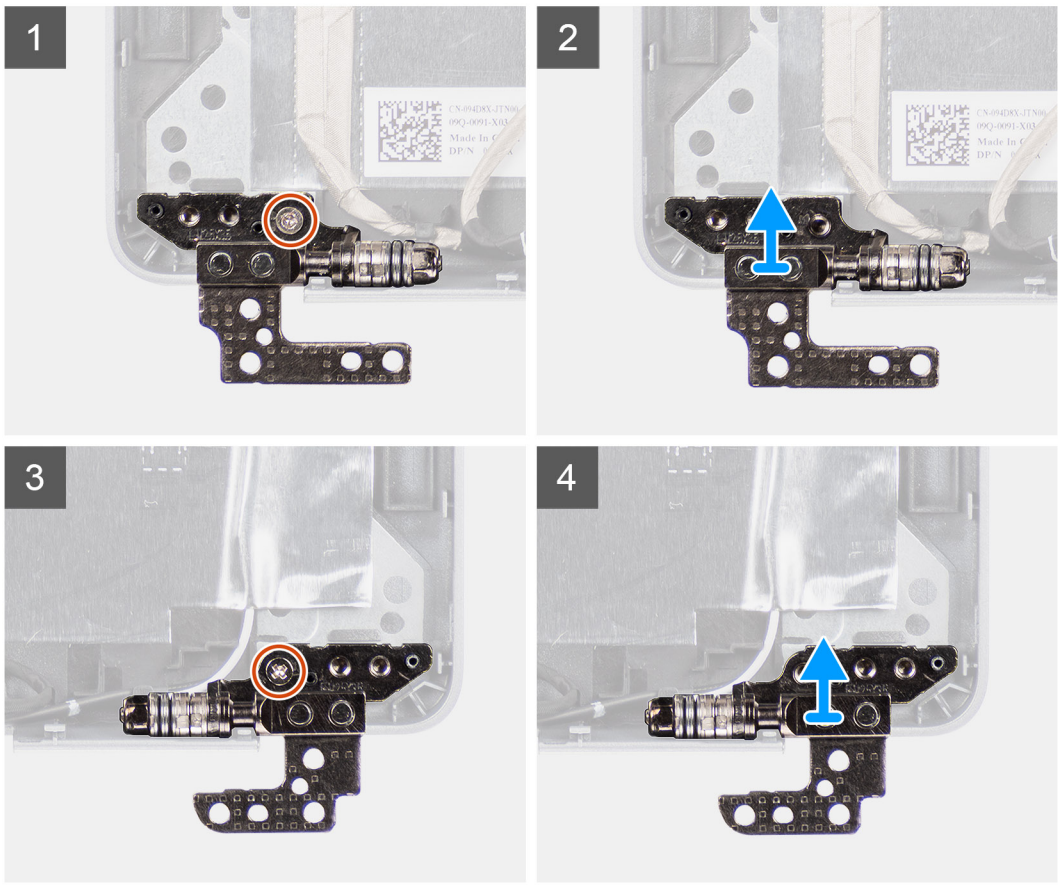

Étapes

1. Retirez la vis (M2.5x3.5) qui fixe la charnière droite au capot arrière de l’écran.

2. Soulevez la charnière droite et retirez-la du capot arrière de l'écran.
3. Retirez la vis (M2.5x3.5) qui fixe la charnière gauche au capot arrière de l'écran.
4. Soulevez la charnière gauche et retirez-la du capot arrière de l'écran.

Installation des charnières d'écran

Prérequis

Si vous remplacez un composant, retirez le composant existant avant d'exécuter la procédure d'installation.

À propos de cette tâche

La figure suivante indique l'emplacement des charnières d'écran et fournit une représentation visuelle de la procédure d'installation.

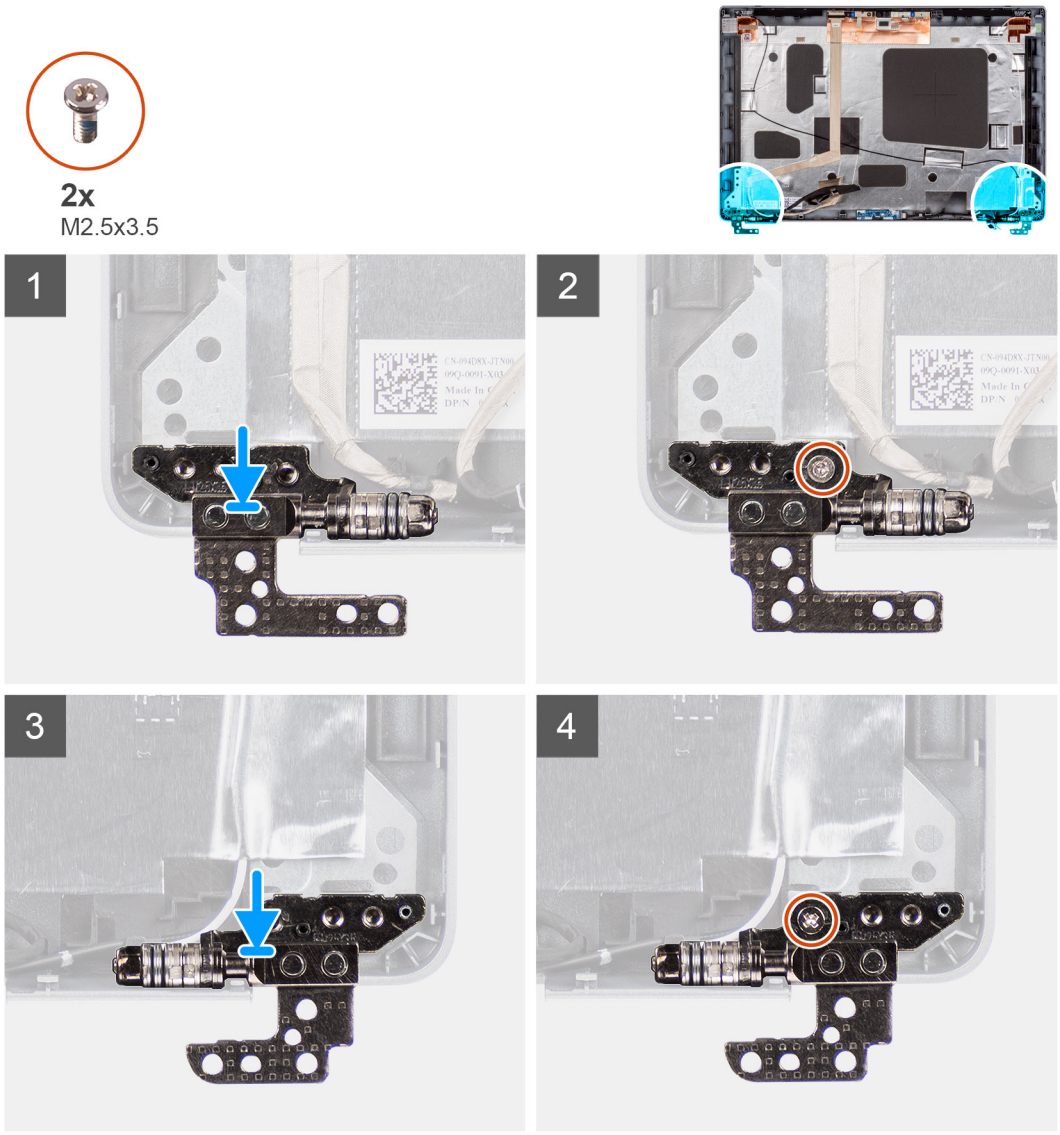

Étapes

1. Alignez le trou de vis de la charnière d'écran gauche avec celui du capot arrière de l'écran.
2. Remettez en place la vis (M2.5x3.5) qui fixe la charnière gauche au capot arrière de l'écran.
3. Alignez le trou de vis de la charnière d'écran droite avec celui du capot arrière de l'écran.
4. Remettez en place la vis (M2.5x3.5) qui fixe la charnière droite au capot arrière de l'écran.

Étapes suivantes

1. Installez le panneau d'écran.
2. Installez la bordure d'écran.
3. Installez l'assemblage d'écran.
4. Installez le cache de fond.
5. Installez la carte microSD.
6. Installez la carte SIM.
7. Suivez la procédure décrite dans la section Après une intervention à l'intérieur de votre ordinateur.

Module de webcam/microphone

Retrait du module webcam/microphone

Prérequis

1. Suivez la procédure décrite dans la section Avant d'intervenir à l'intérieur de votre ordinateur.
2. Retirez la carte SIM.
3. Retirez la carte microSD.
4. Retirez le cache de fond.
5. Retirez l'assemblage d'écran.
6. Retirez la bordure d'écran.
7. Retirez le panneau d'écran.
8. Retirez les charnières d'écran.

À propos de cette tâche

Les images suivantes indiquent l'emplacement du module webcam/microphone et fournissent une représentation visuelle de la procédure de retrait.

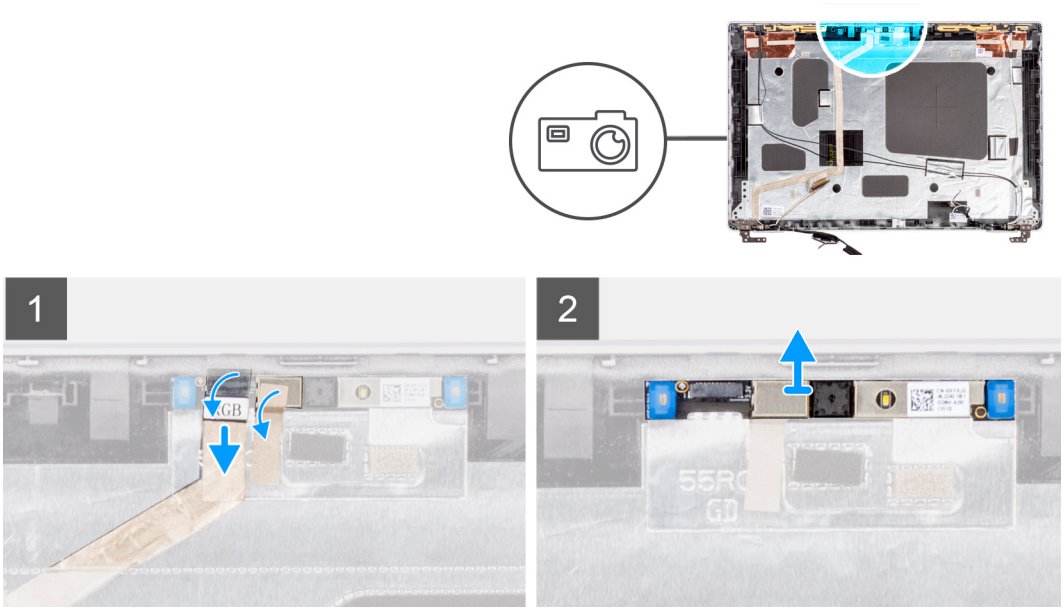

Étapes

1. Décollez les deux rubans adhésifs qui fixent le module webcam/microphone.
2. Débranchez le câble de la webcam/microphone de son connecteur situé sur le module de webcam/microphone.
3. Faites délicatement levier sur module de webcam/microphone pour le dégager du capot arrière de l'écran.

Installation du module webcam/microphone

Prérequis

Si vous remplacez un composant, retirez le composant existant avant d'exécuter la procédure d'installation.

À propos de cette tâche

L'image suivante indique l'emplacement du module webcam/microphone et fournit une représentation visuelle de la procédure d'installation.

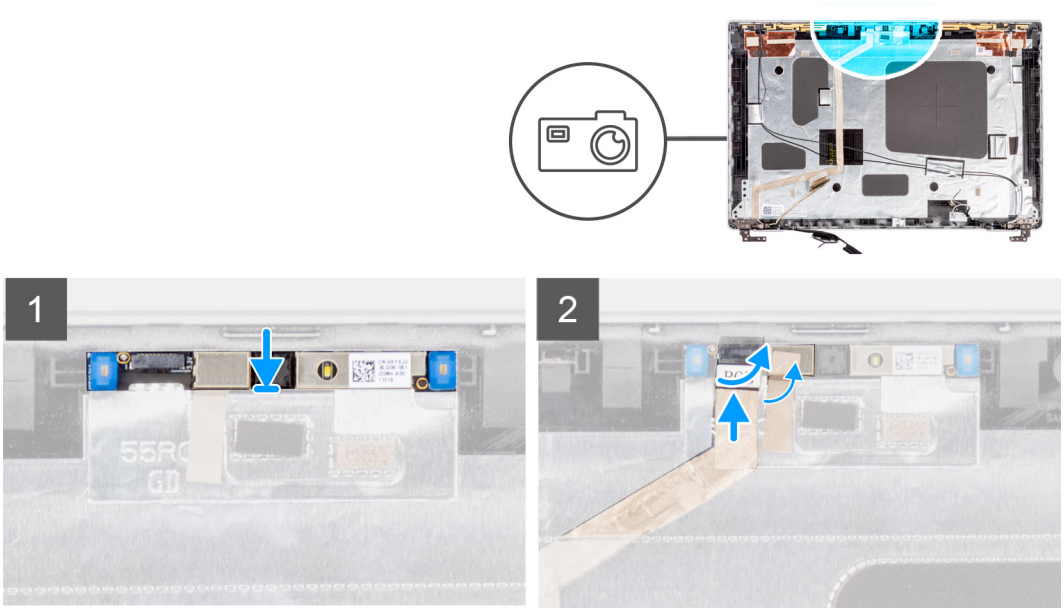

Étapes

1. Alignez et placez le module de webcam/microphone dans le logement situé sur le capot arrière de l'écran.
2. Connectez le câble de webcam/microphone au connecteur situé sur le module webcam/microphone.

Étapes suivantes

1. Installez les charnières d'écran.
2. Installez le panneau d'écran.
3. Installez la bordure d'écran.
4. Installez l'assemblage d'écran.
5. Installez le cache de fond.
6. Installez la carte microSD.
7. Installez la carte SIM.
8. Suivez la procédure décrite dans la section Après une intervention à l'intérieur de votre ordinateur.

Retrait du module de webcam infrarouge

Prérequis

1. Suivez la procédure décrite dans la section Avant d'intervenir à l'intérieur de votre ordinateur.
2. Retirez la carte SIM.
3. Retirez la carte microSD.
4. Retirez le cache de fond.
5. Retirez l'assemblage d'écran.
6. Retirez la bordure d'écran.
7. Retirez le panneau d'écran.
8. Retirez les charnières d'écran.

À propos de cette tâche

Les images suivantes indiquent l'emplacement de la webcam infrarouge et fournissent une représentation visuelle de la procédure de retrait.

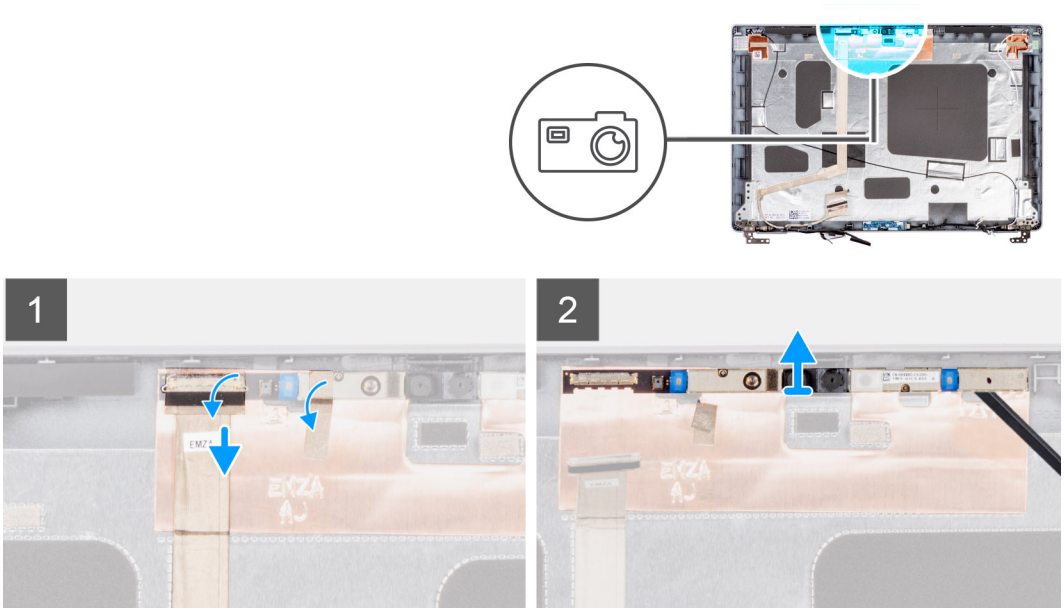

Étapes

1. Décollez les deux rubans adhésifs qui fixent le module webcam/microphone.
2. Débranchez le câble de la webcam/microphone de son connecteur situé sur le module de webcam/microphone.
3. Faites délicatement levier sur module de webcam/microphone pour le dégager du capot arrière de l'écran.

Installation du module de webcam infrarouge

Prérequis

Si vous remplacez un composant, retirez le composant existant avant d'exécuter la procédure d'installation.

À propos de cette tâche

L'image suivante indique l'emplacement du module de webcam infrarouge et fournit une représentation visuelle de la procédure d'installation.

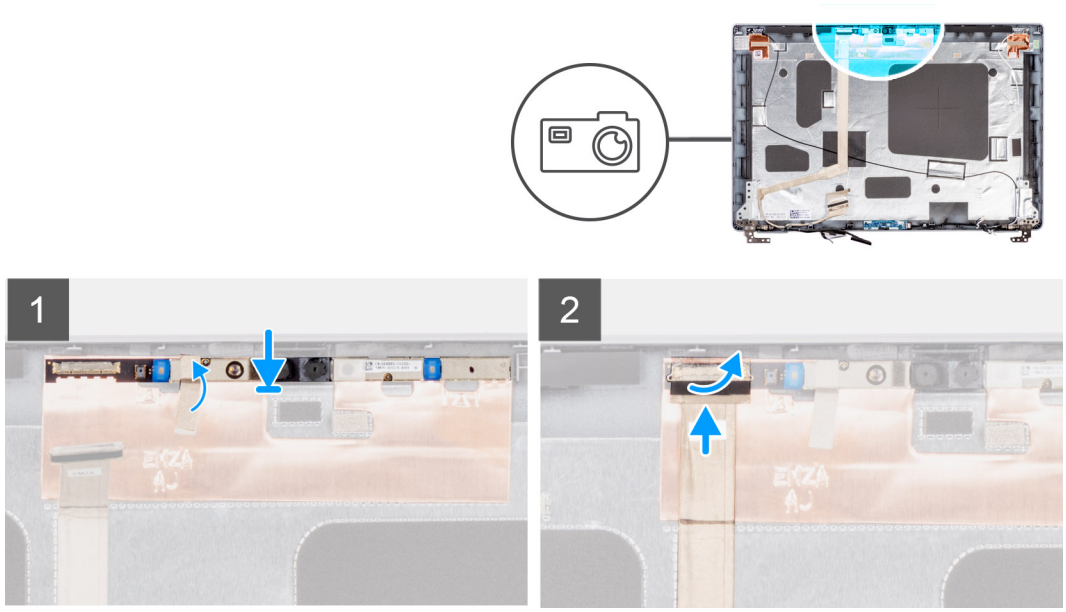

Étapes

1. Alignez et placez le module de webcam infrarouge dans le logement situé sur le capot arrière de l'affichage.
2. Connectez le câble de la webcam infrarouge au connecteur situé sur le module de webcam infrarouge.

Étapes suivantes

1. Installez les charnières d'écran.
2. Installez le panneau d'écran.
3. Installez la bordure d'écran.
4. Installez l'assemblage d'écran.
5. Installez le cache de fond.
6. Installez la carte microSD.
7. Installez la carte SIM.
8. Suivez la procédure décrite dans la section Après une intervention à l'intérieur de votre ordinateur.

Câble d'écran/eDP

Retrait du câble eDP

Prérequis

1. Suivez la procédure décrite dans la section Avant d'intervenir à l'intérieur de votre ordinateur.
2. Retirez la carte SIM.
3. Retirez la carte microSD.
4. Retirez le cache de fond.
5. Retirez l'assemblage d'écran.
6. Retirez la bordure d'écran.
7. Retirez le panneau d'écran.

À propos de cette tâche

Les figures suivantes indiquent l'emplacement du câble eDP et fournissent une représentation visuelle de la procédure de retrait.

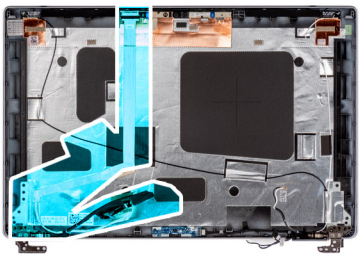

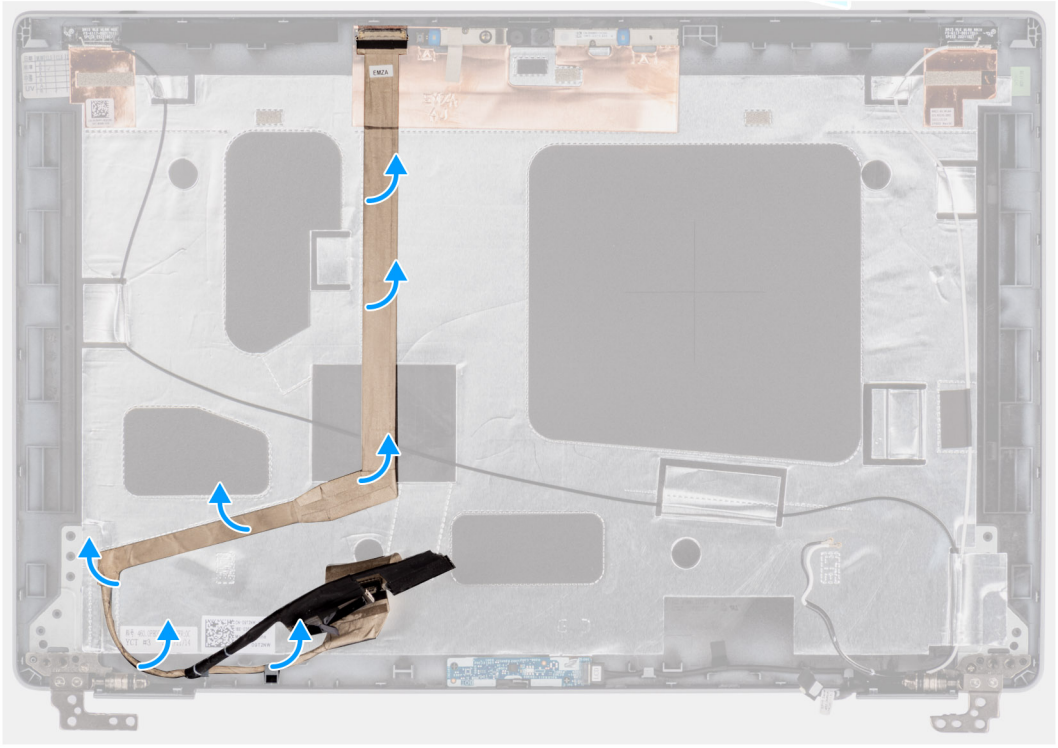

Étapes

1. Débranchez le câble eDP de son connecteur situé sur le module de webcam.
2. Retirez la bande adhésive et dégagez le câble eDP pour le libérer de l'adhésif, puis soulevez le câble eDP du capot arrière de l'écran.

Installation du câble eDP

Prérequis

Si vous remplacez un composant, retirez le composant existant avant d'exécuter la procédure d'installation.

À propos de cette tâche

La figure suivante indique l'emplacement du câble eDP et fournit une représentation visuelle de la procédure d'installation.

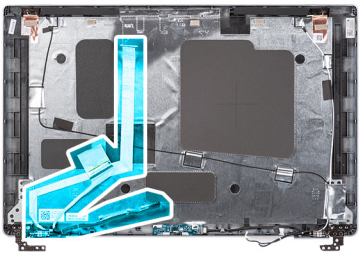

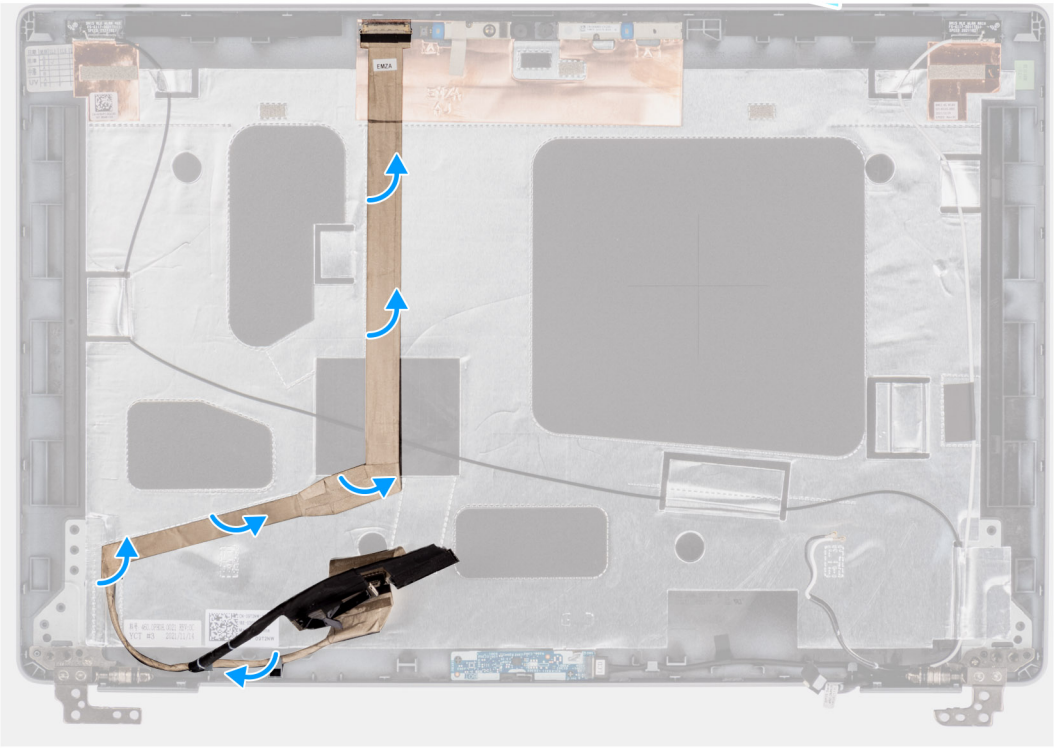

Étapes

1. Connectez le câble eDP au connecteur situé sur le module de webcam.
2. Collez le câble eDP au capot arrière de l'écran.
3. Collez le ruban adhésif et acheminez le câble eDP vers le capot arrière de l'écran.

Étapes suivantes

1. Installez le panneau d'écran.
2. Installez la bordure d'écran.
3. Installez l'assemblage d'écran.
4. Installez le cache de fond.
5. Installez la carte microSD.
6. Installez la carte SIM.
7. Suivez la procédure décrite dans la section Après une intervention à l'intérieur de votre ordinateur.

Carte des capteurs

Retrait de la carte des capteurs

Prérequis

1. Suivez la procédure décrite dans la section Avant d'intervenir à l'intérieur de votre ordinateur.
2. Retirez la carte SIM.

3. Retirez la carte microSD.
4. Retirez le cache de fond.
5. Retirez l'assemblage d'écran.
6. Retirez la bordure d'écran.
7. Retirez le panneau d'écran.

À propos de cette tâche

Les images suivantes indiquent l'emplacement de la carte des capteurs et fournissent une représentation visuelle de la procédure de retrait.

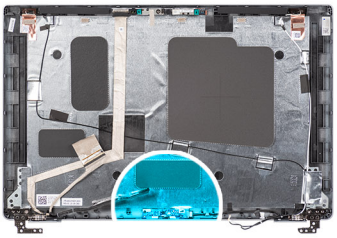

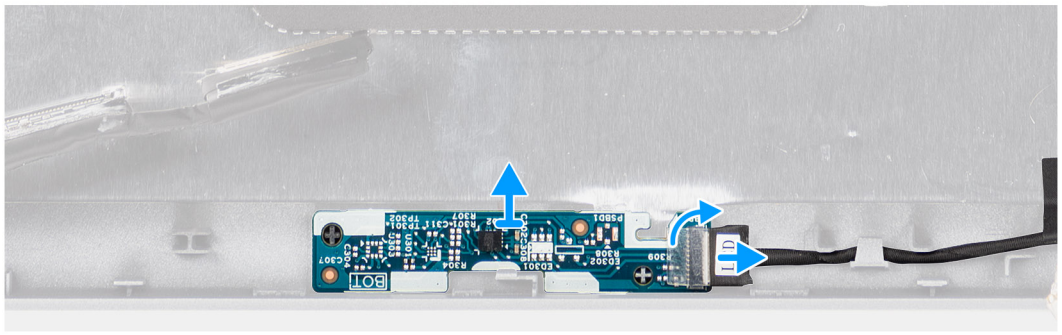

Étapes

1. Ouvrez le loquet et débranchez le câble de l'écran du connecteur situé sur la carte des capteurs.
2. Soulevez délicatement la carte des capteurs et retirez-la du capot arrière de l'écran.

Installation de la carte des capteurs

À propos de cette tâche

Les images suivantes indiquent l'emplacement de la carte des capteurs et fournissent une représentation visuelle de la procédure de retrait.

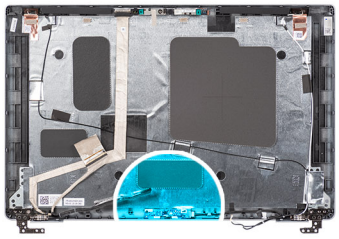

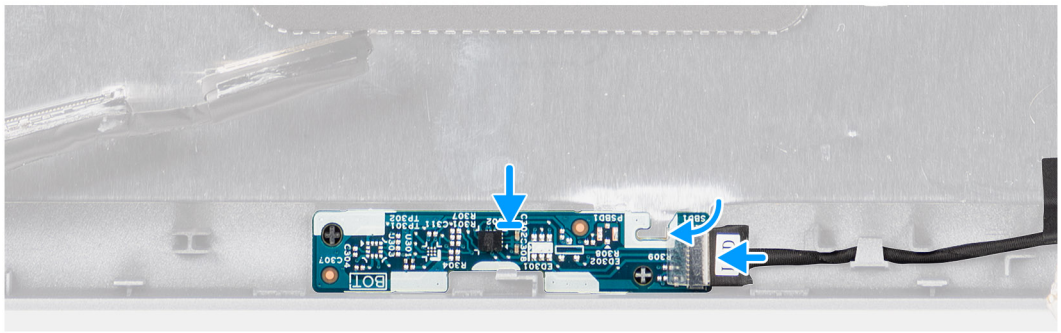

Étapes

1. Alignez et placez la carte du capteur sur le capot arrière de l'écran.
2. Branchez le câble d'écran sur le connecteur de la carte du capteur et fermez le loquet.

Étapes suivantes

1. Installez le panneau d'écran.
2. Installez la bordure d'écran.
3. Installez l'assemblage d'écran.
4. Installez le cache de fond.
5. Installez la carte microSD.
6. Installez la carte SIM.
7. Suivez la procédure décrite dans la section Après une intervention à l'intérieur de votre ordinateur.

Capot arrière de l'écran

Retrait du capot arrière d'écran

Prérequis

1. Suivez la procédure décrite dans la section Avant d'intervenir à l'intérieur de votre ordinateur.
2. Retirez la carte SIM.
3. Retirez la carte microSD.
4. Retirez le cache de fond.
5. Retirez l'assemblage d'écran.
6. Retirez la bordure d'écran.
7. Retirez le panneau d'écran.
8. Retirez les charnières d'écran.
9. Retirez le module caméra/microphone.
10. Retirez le câble eDP.
11. Retirez la carte des capteurs.

À propos de cette tâche

Les images suivantes indiquent l'emplacement du capot arrière d'écran et fournissent une représentation visuelle de la procédure de retrait.

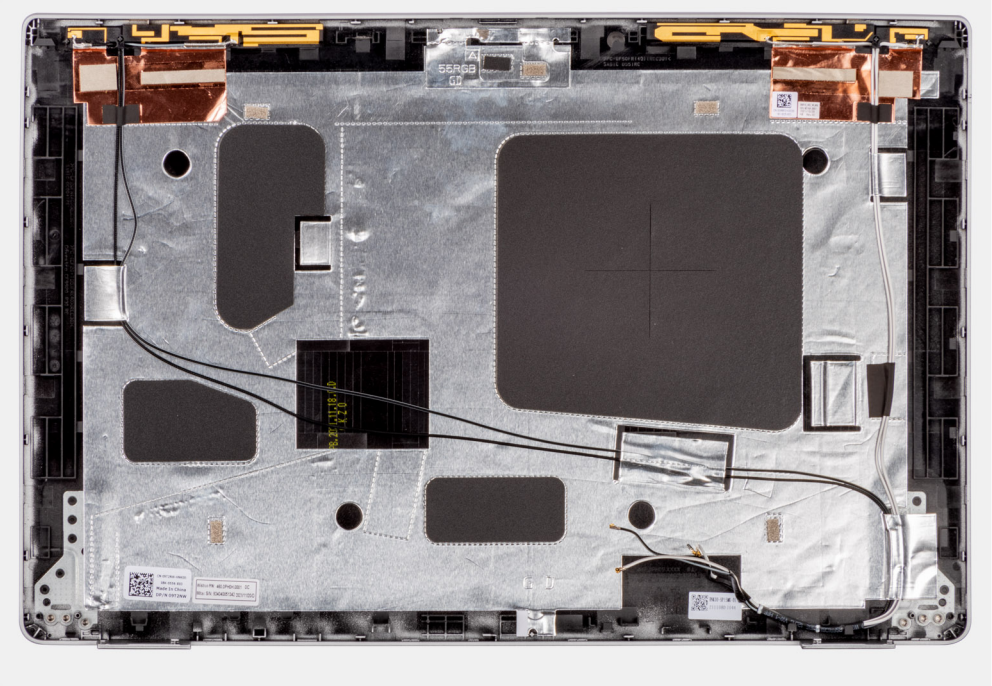

Étapes

Après avoir effectué les étapes préliminaires, il vous reste le capot arrière d'écran.

Installation du capot arrière de l'écran

Prérequis

Si vous remplacez un composant, retirez le composant existant avant d'exécuter la procédure d'installation.

À propos de cette tâche

Les images suivantes indiquent l'emplacement du capot arrière d'écran et fournissent une représentation visuelle de la procédure d'installation.

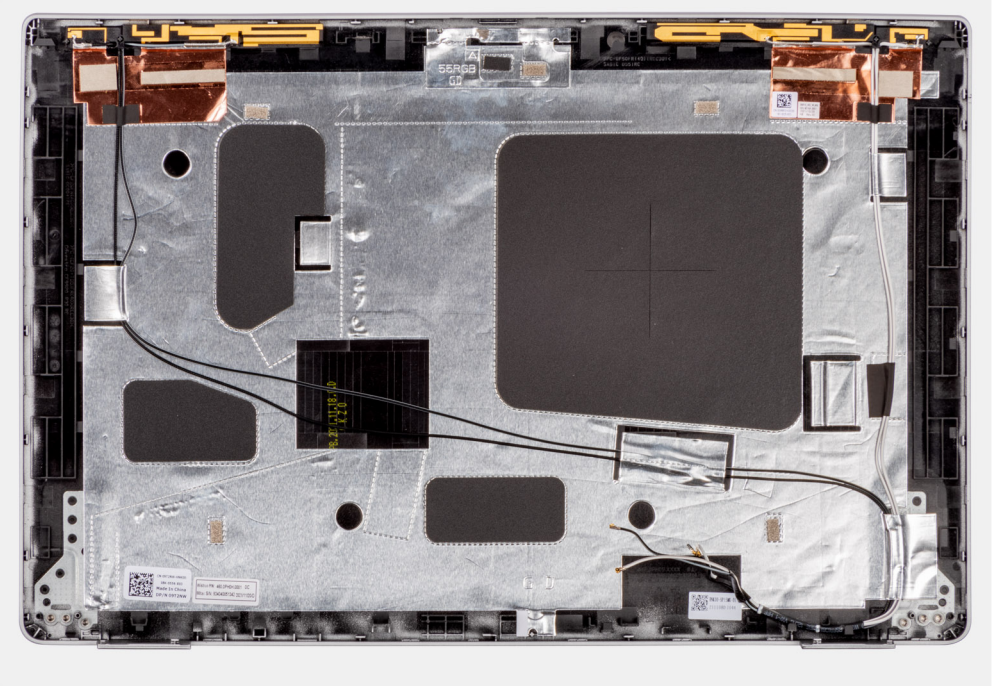

Étapes

Posez le capot arrière de l'écran sur une surface plane.

Étapes suivantes

1. Installez la carte des capteurs.
2. Installez le câble d'écran/eDP.
3. Installation du module caméra/microphone.
4. Installez les charnières d'écran.
5. Installez le panneau d'écran.
6. Installez la bordure d'écran.
7. Installez l'assemblage d'écran.
8. Installez le cache de fond.
9. Installez la carte microSD.
10. Installez la carte SIM.
11. Suivez la procédure décrite dans la section Après une intervention à l'intérieur de votre ordinateur.

Plaque de recouvrement du logement de carte SIM factice

Retrait de la plaque de recouvrement du logement de carte SIM factice

Prérequis

1. Suivez la procédure décrite dans la section Avant d'intervenir à l'intérieur de votre ordinateur.
2. Retirez la carte SIM.
3. Retirez la carte microSD.
4. Retirez le cache de fond.
5. Retirez la carte WLAN.
6. Retirez la carte WWAN.

7. Retirez la batterie 3 cellules ou la batterie 4 cellules.
8. Retirez le ventilateur système.
9. Retirez le cadre interne de l'assemblage.
10. Retirez la carte système.

    REMARQUE : La carte système peut être retirée en même temps que le dissipateur de chaleur inclus afin de simplifier la procédure tout en préservant la liaison thermique entre la carte système et le dissipateur de chaleur.
11. Retirez le lecteur de carte à puce.
12. Retirez l'assemblage du clavier.
13. Retirez l'assemblage d'écran.

À propos de cette tâche

REMARQUE : Pour les modèles livrés avec des antennes WLAN uniquement, la plaque de recouvrement du logement de carte SIM factice est une pièce de rechange distincte et n'est pas incluse avec le repose-poignets de remplacement. Par conséquent, la plaque de recouvrement du logement de carte SIM factice doit être retirée puis réinstallée lors du remplacement de l'assemblage du repose-poignets.

L'image suivante illustre la plaque de recouvrement du logement de carte SIM factice et fournit une représentation visuelle de la procédure de retrait de la plaque de recouvrement du logement de carte SIM factice.

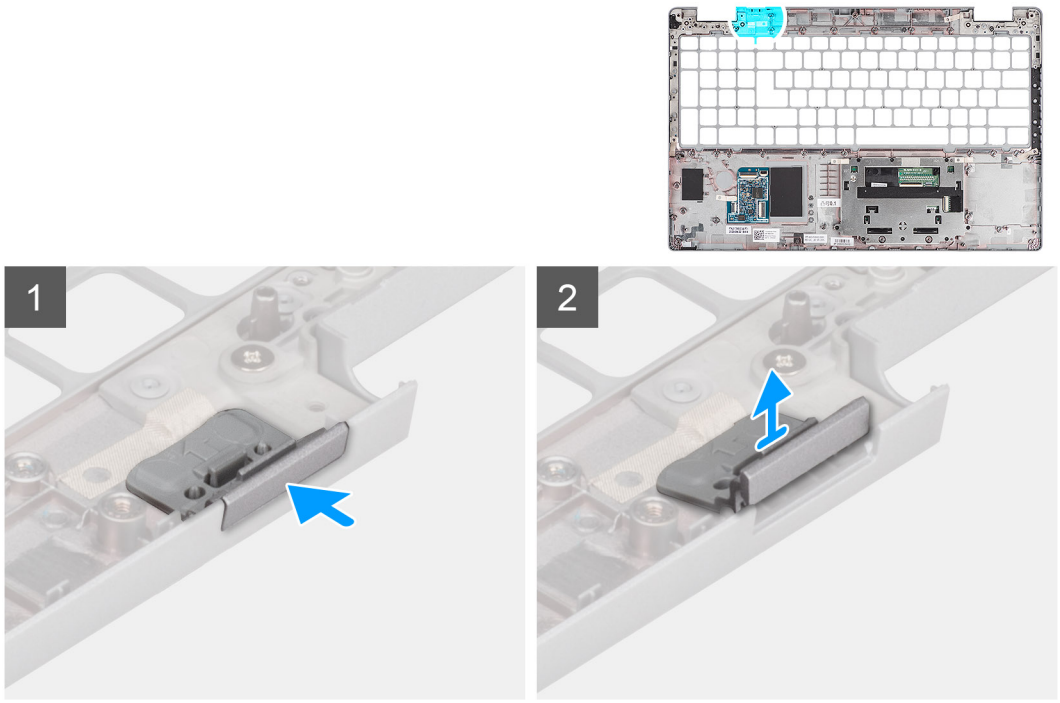

Étapes

1. Poussez la plaque de recouvrement du logement de carte SIM factice à partir du côté supérieur de l'assemblage du repose-poignets.
2. Soulevez délicatement la plaque de recouvrement du logement de carte SIM factice pour la retirer de l'assemblage du repose-poignets.

Installation de la plaque de recouvrement du logement de carte SIM factice

Prérequis

Si vous remplacez un composant, retirez le composant existant avant d'exécuter la procédure d'installation.

À propos de cette tâche

L'image suivante indique l'emplacement de la plaque de recouvrement du logement de carte SIM factice et fournit une représentation visuelle de la procédure d'installation de la plaque de recouvrement du logement de carte SIM factice.

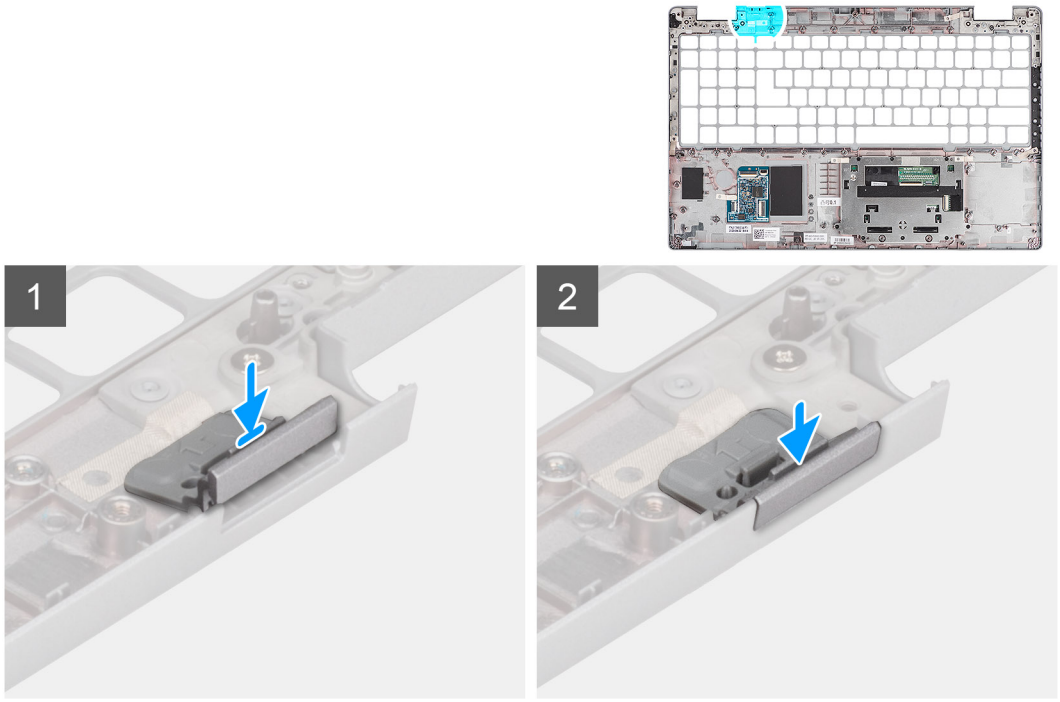

Étapes

1. Placez la plaque de recouvrement du logement de carte SIM factice dans son compartiment sur le repose-poignets.

   REMARQUE : Assurez-vous que la plaque de recouvrement du logement de carte SIM factice est alignée avec les nervures situées sur l'assemblage du repose-poignets.

2. Appuyez sur la plaque de recouvrement du logement de carte SIM factice de façon à l'enclencher et vérifiez qu'elle est fermement installée dans le logement de carte SIM.

Étapes suivantes

1. Installez l'assemblage d'écran.
2. Installez l'assemblage du clavier.
3. Installez le lecteur de carte à puce.
4. Installez la carte système.

   REMARQUE : La carte système peut être installée en même temps que le dissipateur de chaleur inclus afin de simplifier la procédure tout en préservant la liaison thermique entre la carte système et le dissipateur de chaleur.
5. Installez le cadre interne de l'assemblage.
6. Installez le ventilateur système.
7. Installez la batterie 3 cellules ou la batterie 4 cellules.
8. Installez la carte WWAN.
9. Installez la carte WLAN.
10. Installez le cache de fond.
11. Installez la carte microSD.
12. Installez la carte SIM.
13. Suivez la procédure décrite dans la section Après une intervention à l'intérieur de votre ordinateur.

Assemblage du repose-poignets

Retrait de l'assemblage du repose-poignets

Prérequis

1. Suivez la procédure décrite dans la section Avant d'intervenir à l'intérieur de votre ordinateur.
2. Retirez la carte SIM.
3. Retirez la carte microSD.
4. Retirez le cache de fond.
5. Retirez la carte WLAN.
6. Retirez la carte WWAN.
7. Retirez la batterie 3 cellules ou la batterie 4 cellules.
8. Retirez le ventilateur système.
9. Retirez le cadre interne de l'assemblage.
10. Retirez la carte système.

    REMARQUE : La carte système peut être retirée en même temps que le dissipateur de chaleur inclus afin de simplifier la procédure tout en préservant la liaison thermique entre la carte système et le dissipateur de chaleur.
11. Retirez le lecteur de carte à puce.
12. Retirez l'assemblage du clavier.
13. Retirez l'assemblage d'écran.
14. Retirez la plaque de recouvrement du logement de carte SIM factice (uniquement pour configuration non WWAN).

REMARQUE : Pour les modèles configurés avec un lecteur de carte à puce, le lecteur de carte à puce est préinstallé dans l'assemblage de repose-poignets de remplacement.

À propos de cette tâche

L'image suivante indique l'emplacement de l'assemblage du repose-poignets et fournit une représentation visuelle de la procédure de retrait.

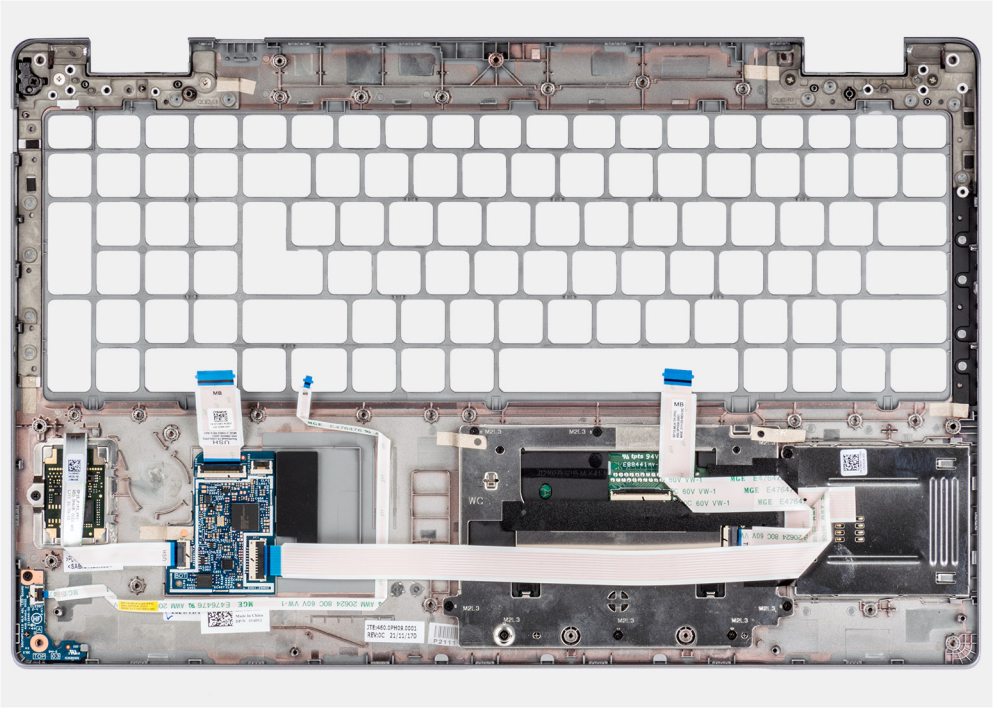

Étapes

Après que vous avez effectué les étapes préliminaires, il vous reste l'assemblage du repose-poignets.

Installation de l’assemblage de repose-poignets

Prérequis

Si vous remplacez un composant, retirez le composant existant avant d’exécuter la procédure d’installation.

À propos de cette tâche

L’image suivante indique l’emplacement de l’assemblage du repose-poignets et fournit une représentation visuelle de la procédure d’installation.

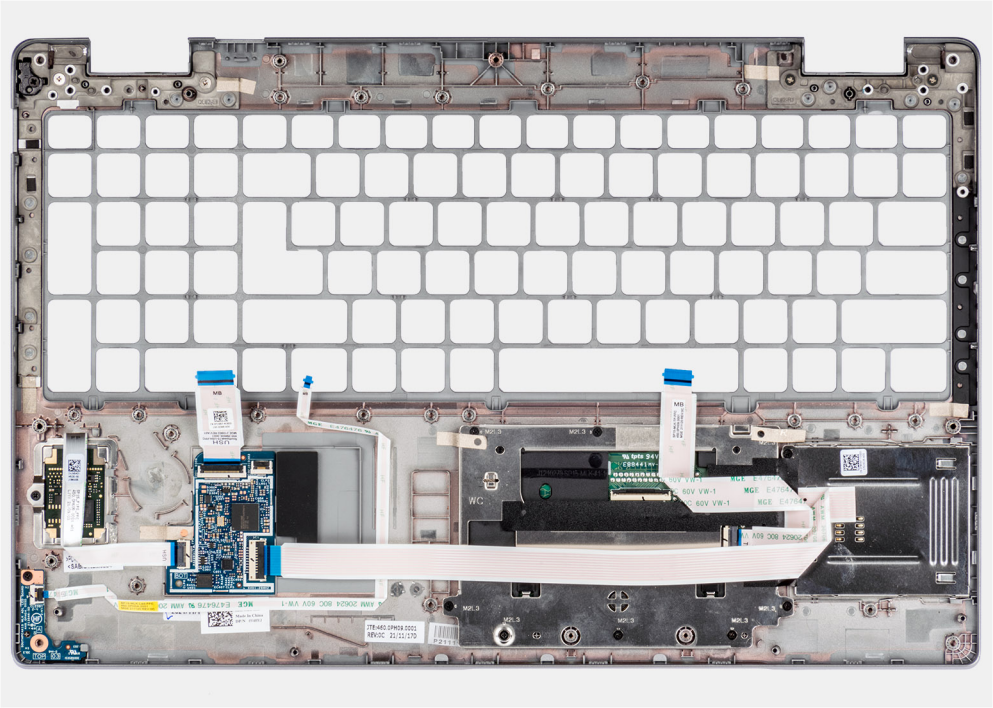

Étapes

Posez l’assemblage du repose-poignets sur une surface plane.

Étapes suivantes

1. Installez la plaque de recouvrement du logement de carte SIM factice (uniquement pour configuration non WWAN).
2. Installez l’assemblage d’écran.
3. Installez l’assemblage du clavier.
4. Installez le lecteur de carte à puce.
5. Installez la carte système.
6. Installez le cadre interne de l’assemblage.
7. Installez le ventilateur système.

   REMARQUE : La carte système peut être installée en même temps que le dissipateur de chaleur inclus afin de simplifier la procédure tout en préservant la liaison thermique entre la carte système et le dissipateur de chaleur.
8. Installez la batterie 3 cellules ou la batterie 4 cellules.
9. Installez la carte WWAN.
10. Installez la carte WLAN.
11. Installez le cache de fond.
12. Installez la carte microSD.
13. Installez la carte SIM.
14. Suivez la procédure décrite dans la section Après une intervention à l’intérieur de votre ordinateur.

3

Pilotes et téléchargements

Pour dépanner, télécharger ou installer des pilotes, il est recommandé de lire l'article de la base de connaissances Dell 000123347 intitulé « Forum aux questions Pilotes et téléchargements ».

4

Configuration du BIOS

PRÉCAUTION : Sauf si vous êtes un utilisateur expert, ne modifiez pas les paramètres du programme de configuration du BIOS. Certaines modifications peuvent empêcher l'ordinateur de fonctionner correctement.

REMARQUE : Selon votre ordinateur et les appareils installés, les éléments répertoriés dans la présente section n'apparaîtront pas forcément.

REMARQUE : Avant d'utiliser le programme de configuration du BIOS, notez les informations qui y sont affichées afin de pouvoir vous y reporter ultérieurement.

Utilisez le programme de configuration du BIOS pour les fins suivantes :

- Obtenir des informations sur le matériel installé sur votre ordinateur, par exemple la quantité de RAM et la taille du disque dur.
- Modifier les informations de configuration du système.
- Définir ou modifier une option sélectionnable par l'utilisateur, par exemple le mot de passe utilisateur, le type de disque dur installé, l'activation ou la désactivation de périphériques de base.

Présentation du BIOS

Le BIOS gère le flux des données entre le système d'exploitation de l'ordinateur et les périphériques rattachés tels que le disque dur, un adaptateur vidéo, le clavier, la souris et l'imprimante.

Accès au programme de configuration BIOS

À propos de cette tâche

Allumez ou redémarrez votre ordinateur, puis appuyez immédiatement sur la touche F2.

Touches de navigation

REMARQUE : Pour la plupart des options de Configuration du système, les modifications que vous apportez sont enregistrées mais ne sont appliquées qu'au redémarrage de l'ordinateur.

Tableau 4. Touches de navigation

Touches	Navigation
Flèche du haut	Permet de revenir au champ précédent.
Flèche du bas	Permet de passer au champ suivant.
Entrée	Sélectionne une valeur dans le champ en surbrillance (si applicable) ou permet de suivre le lien affiché dans le champ.
Barre d'espacement	Permet d'étendre ou de réduire la liste déroulante, le cas échéant.
Onglet	Passe au champ suivant. **REMARQUE :** Seulement pour le navigateur graphique standard.
Échap	Permet de revenir à la page précédente jusqu'à ce que l'écran principal s'affiche. Si vous appuyez sur « Échap » dans l'écran principal, un message vous invitant à enregistrer les modifications non enregistrées et à redémarrer le système s'affiche alors.

Menu d'amorçage ponctuel

Pour entrer dans le **Menu d'amorçage ponctuel**, allumez votre ordinateur, puis appuyez immédiatement sur la touche F12.

REMARQUE : Il est recommandé d'éteindre l'ordinateur s'il est sous tension.

Ce menu contient les périphériques à partir desquels vous pouvez démarrer, y compris l'option de diagnostic. Les options du menu de démarrage sont les suivantes :

- Disque amovible (si disponible)
- Unité STXXXX (si disponible)

  REMARQUE : XXX correspond au numéro de disque SATA.
- Lecteur optique (si disponible)
- Disque dur SATA (si disponible)
- Diagnostics

L'écran de séquence de démarrage affiche également l'option d'accès à l'écran Configuration du système.

Options de configuration du système

REMARQUE : Selon votre ordinateur et les périphériques installés, les éléments répertoriés dans la présente section n'apparaîtront pas forcément tels quels dans votre configuration.

Tableau 5. Options de configuration du système : Menu Informations système

Présentation générale	
Latitude 5520	
Version du BIOS	Affiche le numéro de version du BIOS.
Numéro de série	Affiche le numéro de série de l'ordinateur.
Numéro d'inventaire	Affiche le numéro d'inventaire de l'ordinateur.
Date de fabrication	Affiche la date de fabrication de l'ordinateur.
Date de propriété	Affiche la date de propriété de l'ordinateur.
Code de service express	Affiche le code de service express de l'ordinateur.
Étiquette de propriété	Affiche l'étiquette de propriété de l'ordinateur.
Mise à jour de firmware signée	Indique si la mise à jour de firmware signée est activée sur votre ordinateur.
Information sur la batterie	
Principal	Indique que la batterie est la batterie principale.
Niveau de la batterie	Affiche le niveau de la batterie de l'ordinateur.
État de la batterie	Affiche l'état de la batterie de l'ordinateur.
Intégrité	Affiche l'intégrité de la batterie de l'ordinateur.
Adaptateur secteur	Indique si l'adaptateur secteur est connecté ou non.
Informations concernant le processeur	
Type de processeur	Affiche le type du processeur.
Vitesse d'horloge maximale	Affiche la vitesse d'horloge maximale du processeur.
Vitesse d'horloge minimale	Affiche la vitesse d'horloge minimale du processeur.
Vitesse d'horloge actuelle	Affiche la vitesse d'horloge actuelle du processeur.
Nombre de cœurs	Affiche le nombre de cœurs du processeur.
ID du processeur	Affiche le code d'identification du processeur.
Mémoire cache L2 du processeur	Affiche la taille du cache L2 du processeur.

Tableau 5. Options de configuration du système : Menu Informations système (suite)

Présentation générale	
Mémoire cache de niveau 3 du processeur	Affiche la taille du cache L3 du processeur.
Version du microcode	Affiche la version du microcode.
Compatible Intel Hyper-Threading	Indique si le processeur est compatible avec la technologie Hyper-Threading (HT).
Technologie 64 bits	Indique si la technologie 64 bits est utilisée.
Informations sur la mémoire	
Mémoire installée	Affiche la quantité totale de mémoire installée.
Mémoire disponible	Affiche la quantité totale de mémoire disponible.
Vitesse de la mémoire	Affiche la vitesse de la mémoire.
Mode canal de la mémoire	Affiche le mode monocanal ou bicanal.
Technologie de mémoire	Affiche la technologie utilisée pour la mémoire.
DIMM_SLOT B	Affiche la taille de la mémoire DIMM B.
DIMM_SLOT A	Affiche la taille de la mémoire DIMM A.
Informations sur les appareils	
Type de panneau	Affiche le type de Panneau de l'ordinateur.
Contrôleur vidéo	Affiche le type du contrôleur vidéo de l'ordinateur.
Mémoire vidéo	Affiche les informations de mémoire vidéo de l'ordinateur.
Appareil Wi-Fi	Affiche les informations des appareils sans fil de l'ordinateur.
Résolution native	Affiche la résolution native de l'ordinateur.
Version du BIOS vidéo	Affiche la version du BIOS vidéo de l'ordinateur.
Contrôleur audio	Affiche les informations sur le contrôleur audio de l'ordinateur.
Appareil Bluetooth	Affiche les informations de périphérique Bluetooth de l'ordinateur.
Adresse MAC LOM	Affiche l'adresse MAC LOM (LAN On Motherboard) de l'ordinateur.
Adresse MAC de transfert	Affiche l'adresse MAC de la passerelle de l'ordinateur.
Périphérique cellulaire	Affiche les informations sur le disque SSD PCIe M.2 de l'ordinateur.

Tableau 6. Options de configuration du système : menu Configuration du démarrage

Configuration du démarrage	
Séquence de démarrage	
Mode de démarrage	Affiche les modes de démarrage
Séquence de démarrage	Affiche la séquence de démarrage.
Démarrage de la carte SD (Secure Digital)	Permet d'activer ou de désactiver le démarrage en lecture seule de la carte SD. Par défaut, l'option **Démarrer la carte Secure Digital (SD)** est désactivée.
Secure Boot	
Activer Secure Boot	Permet d'activer ou de désactiver la fonctionnalité Secure Boot (amorçage sécurisé). Par défaut, cette option est activée.
Mode Secure Boot	Permet d'activer ou de désactiver la modification des options du mode Secure Boot. Par défaut, l'option **Mode déployé** est activée.
Gestion des clés experte	
Activer le mode personnalisé	Permet d'activer ou de désactiver le mode personnalisé.

Tableau 6. Options de configuration du système : menu Configuration du démarrage (suite)

Configuration du démarrage	
	Par défaut, l'option **mode personnalisé** est désactivée.
Gestion des clés en mode personnalisé	Permet de sélectionner les valeurs personnalisées de la gestion des clés experte.

Tableau 7. Options de configuration du système : menu Périphériques intégrés

Périphériques intégrés	
Date/Heure	Affiche la date actuelle au format mm/jj/aaaa et l'heure actuelle au format HH:MM:SS AM/PM.
Caméra	Cette option permet d'activer ou de désactiver la caméra. Par défaut, l'option **Activer la caméra** est sélectionnée.
Audio	
Activer l'audio	Permet d'activer ou de désactiver le contrôleur audio intégré. Par défaut : toutes les options sont activées.
Configuration USB/Thunderbolt	• Permet d'activer ou de désactiver le démarrage à partir d'appareils de stockage de masse USB connectés aux ports USB externes. Par défaut, l'option **Activer les ports USB arrière** est activée. • Permet d'activer ou de désactiver le démarrage à partir d'appareils de stockage de masse USB (disque dur externe, lecteur optique et lecteur USB). Par défaut, l'option **Activer le support de démarrage USB** est activée.
Activer la prise en charge de la technologie Thunderbolt	Permet d'activer ou de désactiver les ports et adaptateurs associés. Par défaut, l'option **Activer la prise en charge de la technologie Thunderbolt** est sélectionnée.
Activer la prise en charge du démarrage Thunderbolt	Permet d'activer ou de désactiver le périphérique de l'adaptateur Thunderbolt et les appareils USB connectés à l'adaptateur Thunderbolt pour les utiliser lors du prédémarrage du BIOS. Par défaut, l'option **Activer la prise en charge du démarrage Thunderbolt** est activée.
Activer les modules de prédémarrage Thunderbolt (et PCIe derrière TBT)	Permet d'activer ou de désactiver les appareils PCIe connectés via un adaptateur Thunderbolt pour exécuter l'option ROM UEFI des appareils PCIe (le cas échéant) lors du pré-démarrage. Par défaut, l'option **Activer les modules de prédémarrage Thunderbolt (et PCIe derrière TBT)** est désactivée.
Désactivation du tunneling PCIE USB4	Permet de désactiver l'option de tunneling PCIE USB4. Par défaut, cette option est désactivée.
Vidéo/alimentation uniquement sur les ports USB-C	Permet d'activer ou de désactiver la fonctionnalité du port USB-C pour la vidéo ou l'alimentation seulement. Par défaut, l'option **Vidéo/alimentation uniquement sur les ports USB-C** est désactivée.
Remplacement par la station d'accueil Type-C	Permet à d'utiliserDell Dock Type-C pour fournir un flux de données quand les ports USB externes sont désactivés. Lorsque le remplacement par la station d'accueil Type-C est activé, le sous-menu Video/Audio/Lan est activé. Par défaut, l'option **Remplacement par la station d'accueil Type-C** est activée.
Vidéo	Permet d'activer ou de désactiver l'utilisation de la vidéo sur des ports externes Dell Dock. Par défaut, l'option **Vidéo** est désactivée.

Tableau 7. Options de configuration du système : menu Périphériques intégrés (suite)

Périphériques intégrés	
Audio	Permet d'activer ou de désactiver l'utilisation de l'audio sur des ports externes Dell Dock. Par défaut, l'option **Audio** est activée.
Lan	Permet d'activer ou de désactiver l'utilisation du LAN sur des ports externes Dell Dock. Par défaut, l'option **Lan** est activée.
Périphériques divers	Permet d'activer ou de désactiver le lecteur d'empreintes digitales. Par défaut, l'option **Activer le lecteur d'empreintes digitales** est activée.
Mode discret	
Activer le mode non intrusif	Permet d'activer ou de désactiver tous les voyants et les sons de l'ordinateur. Par défaut, l'option **Activer le mode discret** est désactivée.

Tableau 8. Options de configuration du système : menu Stockage

Stockage	
Création de rapports SMART	
Activer la création de rapports SMART	Permet d'activer ou de désactiver SMART (Technologie d'auto-supervision, analyse et signalement) pendant le démarrage de l'ordinateur. Par défaut, l'option **Activer la création de rapports SMART** est désactivée.
Informations sur les disques	
M.2 PCIe SSD-1	
Type	Affiche les informations sur le type M.2 PCIe SSD-1 de l'ordinateur.
Périphérique	Affiche les informations sur le disque M.2 PCIe SSD 1 de l'ordinateur.
M.2 PCIe SSD-2	
Type	Affiche les informations sur le type M.2 PCIe SSD-2 de l'ordinateur.
Périphérique	Affiche les informations sur le disque SSD-2 PCIe M.2 de l'ordinateur.
Activer la carte média	
Carte SD (Secure Digital)	Permet d'activer ou de désactiver la carte SD. L'option **Carte Secure Digital (SD)** est activée.
Mode en lecture seule de carte Secure Digital (SD)	Permet d'activer ou de désactiver le mode en lecture seule de la carte SD. Par défaut, l'option **Mode en lecture seule de la carte Secure Digital (SD)** est désactivée.

Tableau 9. Options de configuration du système : menu Affichage

Écran	
Luminosité de l'affichage	
Luminosité lors du fonctionnement sur batterie	Permet de définir la luminosité de l'écran lorsque l'ordinateur fonctionne sur batterie.
Luminosité lors de l'alimentation secteur	Permet de définir la luminosité de l'écran lorsque l'ordinateur fonctionne sur secteur.
Logo plein écran	Permet d'activer ou de désactiver l'affichage du logo plein écran. Par défaut, cette option est désactivée.

Tableau 10. Options de configuration du système : menu Connexion

Connexion	
Configuration du contrôleur réseau	
Carte NIC intégrée	Régit le comportement du contrôleur LAN intégré. Par défaut, l'option **Activé avec PXE** est activée.
Activer la pile réseau UEFI	Permet d'activer ou de désactiver la pile réseau UEFI. Par défaut, les options **Activer la pile réseau UEFI** et **Activé avec PXE** sont activées.
Activer les appareils sans fil	
WWAN/GPS	Permet d'activer ou de désactiver les appareils WWAN/GPS internes. Par défaut, cette option est activée.
Mode de bus WWAN	Définir le type d'interface de la carte WWAN (WAN sans fil). Par défaut, l'option **Mode de bus PCIe** est activée.
WLAN	Permet d'activer ou de désactiver l'appareil WLAN interne. Par défaut, cette option est activée.
Bluetooth	Permet d'activer ou de désactiver l'appareil Bluetooth interne. Par défaut, cette option est activée.
Carte à puce sans contact/NFC	Permet d'activer ou de désactiver la carte à puce sans contact/l'appareil NFC interne. Par défaut, cette option est activée.
Activer la pile réseau UEFI	Permet d'activer ou de désactiver la pile réseau UEFI et de contrôler le contrôleur LAN intégré. Par défaut, l'option **Activer la pile réseau UEFI** est désactivée.
Contrôle de l'émetteur sans fil	
Contrôler la radio WLAN	Détecte la connexion de l'ordinateur à un réseau filaire, puis désactive la communication sans fil (WLAN). Par défaut, cette option est désactivée.
Contrôler la radio WWAN	Détecte la connexion de l'ordinateur à un réseau filaire, puis désactive la communication sans fil (WWAN). Par défaut, cette option est désactivée.
Fonction de démarrage HTTPs	
Démarrage HTTPs	Permet d'activer ou de désactiver le démarrage HTTPs. Par défaut, l'option **Démarrage HTTPs** est activée.
Mode de démarrage HTTPs	En mode automatique, le démarrage HTTPs extrait l'URL de démarrage à partir du DHCP. En mode manuel, le démarrage HTTPs lit l'URL de démarrage à partir des données fournies par l'utilisateur. Par défaut, l'option **Mode automatique** est activée.

Tableau 11. Options de configuration du système : menu Alimentation

Alimentation	
Configuration de la batterie	Permet à l'ordinateur de fonctionner sur batterie pendant les heures d'utilisation maximale de l'alimentation. Utilisez le tableau **Début de charge personnalisé** et **Arrêt de charge personnalisé** personnalisée pour empêcher l'utilisation de l'alimentation secteur entre certaines périodes de chaque jour.

Tableau 11. Options de configuration du système : menu Alimentation (suite)

Alimentation	
	Par défaut, l'option **Adaptive** est activée.
Configuration avancée	
Activer la configuration avancée du niveau de charge de la batterie	Permet d'activer ou de désactiver la configuration avancée du niveau de charge de la batterie. Par défaut, l'option **Activer la configuration avancée du niveau de charge de la batterie** est désactivée.
Basculement en heures pleines	Permet à l'ordinateur de fonctionner sur batterie pendant les heures d'utilisation maximale de l'alimentation. Par défaut, l'option **Activer le basculement en heures pleines** est activée.
Activer le basculement en heures pleines	
USB PowerShare	
Activer USB PowerShare	Permet d'activer ou de désactiver USB PowerShare. Par défaut, l'option **Activer USB PowerShare** est désactivée.
Gestion thermique	Permet d'activer le refroidissement des ventilateurs et la gestion de la chaleur du processeur pour régler les performances, le bruit et la température de l'ordinateur. Par défaut, l'option **Optimisé** est activée.
Prise en charge de l'éveil par USB	
Éveil système lors de la connexion à une station d'accueil Dell USB-C	Lorsque cette option est activée, la connexion d'une station d'accueil USB-C Dell déclenche la sortie de veille de l'ordinateur. Par défaut, l'option **Éveil système lors de la connexion à une station d'accueil Dell USB-C** est activée.
Bloquer la mise en veille	Permet de bloquer le mode de mise en veille (S3) dans le système d'exploitation Par défaut, l'option **Bloquer la mise en veille** est désactivée.
Interrupteur du capot	Active ou désactive l'interrupteur du capot. Par défaut, l'option **Interrupteur du capot** est activée.
Technologie Intel Speed Shift	Permet d'activer ou de désactiver la prise en charge de la technologie Intel Speed Shift. Par défaut, l'option **Technologie Intel Speed Shift** est activée.
Batterie principale longue durée de cycle de vie	Par défaut, l'option **Batterie normale** est activée.

Tableau 12. Options de configuration du système : menu Sécurité

Sécurité	
Sécurité TPM 2.0	
Sécurité TPM 2.0 activée	Permet d'activer ou de désactiver les options de sécurité TPM 2.0. Par défaut, l'option **Sécurité TPM 2.0 activée** est activée.
Activer Attestation	Permet de contrôler si la hiérarchie d'approbation du module TPM (Trusted Platform Module) est disponible pour le système d'exploitation. Par défaut, l'option **Activer l'attestation** est activée.
Activer le stockage des clés	Permet de contrôler si la hiérarchie de stockage du module TPM (Trusted Platform Module) est disponible pour le système d'exploitation. Par défaut, l'option **Activer le stockage des clés** est activée.

Tableau 12. Options de configuration du système : menu Sécurité (suite)

Sécurité	
SHA-256	Le BIOS et le module TPM utiliseront l'algorithme de hachage SHA-256 pour étendre les mesures dans les registres PCR du module TPM lors du démarrage du BIOS. Par défaut, l'option **SHA-256** est activée.
Effacer	Permet d'effacer les informations sur le propriétaire du module TPM, puis de rétablir le TPM à son état par défaut. Par défaut, l'option **Effacer** est désactivée.
Dispositif de dérivation PPI pour commandes d'effacement	Contrôle l'interface PPI du module TPM. Par défaut, l'option **Dispositif de dérivation PPI pour commandes d'effacement** est désactivée.
Chiffrement de la mémoire totale Intel	
Chiffrement de la mémoire totale	Permet d'activer ou de désactiver la protection de la mémoire contre les attaques physiques, y compris le spray givrant, l'interrogation de la DDR pour lire les cycles, etc. Par défaut, l'option **Chiffrement total de la mémoire** est désactivée.
Intrusion dans le boîtier	Contrôle la fonction d'intrusion dans le boîtier. Par défaut, l'option **Silencieux** est activée.
Réduction des risques de sécurité SMM	Permet d'activer ou de désactiver la fonction de réduction des risques de sécurité SMM. Par défaut, cette option est activée.
Suppression des données au prochain démarrage	
Commencer la suppression des données	Permet d'activer ou de désactiver l'effacement des données au prochain démarrage. Par défaut, cette option est activée.
Absolute	Permet d'activer, de désactiver ou de désactiver en permanence l'interface du module BIOS du service de module Absolute Persistence (en option) depuis le logiciel Absolute. Par défaut, cette option est activée.
Sécurité du chemin de démarrage UEFI	Détermine si l'ordinateur doit inviter ou non l'utilisateur à saisir le mot de passe Admin (si défini) lors du démarrage avec appareil de démarrage UEFI à partir du menu de démarrage F12. L'option **Toujours, sauf disque dur interne** est activée par défaut.

Tableau 13. Options de configuration du système : menu Mots de passe

Mots de passe	
Mot de passe administrateur	Permet de définir, modifier ou supprimer le mot de passe de l'administrateur.
Mot de passe système	Permet de définir, modifier ou supprimer le mot de passe de l'ordinateur.
SSD0 NVMe	Permet de définir, modifier ou supprimer le mot de passe du disque SSD0 NVMe.
Configuration du mot de passe	
Lettres majuscules	Lorsque cette option est activée, le mot de passe doit contenir au moins une lettre majuscule. Par défaut, cette option est désactivée.
Lettres minuscules	Lorsque cette option est activée, le mot de passe doit contenir au moins une lettre minuscule.

Tableau 13. Options de configuration du système : menu Mots de passe (suite)

Mots de passe	
	Par défaut, cette option est désactivée.
Chiffres	Lorsque cette option est activée, le mot de passe doit contenir au moins un chiffre. Par défaut, cette option est désactivée.
Caractères spéciaux	Lorsque cette option est activée, le mot de passe doit contenir au moins un caractère spécial. Par défaut, cette option est désactivée.
Nombre minimal de caractères	Permet de définir le minimum de caractères autorisés pour le mot de passe.
Ignorer le mot de passe	Lorsque cette option est activée, vous devez toujours entrer les mots de passe de l'ordinateur et du disque dur interne au redémarrage. Par défaut, l'option **Désactivé** est activée.
Modifications de mot de passe	
Autoriser les changements de mot de passe non admin	Permet d'autoriser la modification du mot de passe système et du disque dur sans nécessiter de mot de passe administrateur. Par défaut, cette option est activée.
Verrouillage de la configuration par l'administrateur	
Activer le verrouillage de la configuration par l'administrateur	Permet aux administrateurs de contrôler la façon dont leurs utilisateurs peuvent ou non accéder à la configuration du BIOS. Par défaut, cette option est désactivée.
Verrouillage du mot de passe maître	
Activer le verrouillage du mot de passe maître	Si elle est activée, cette option désactivera la prise en charge du mot de passe maître. Par défaut, cette option est désactivée.
Autoriser le rétablissement des PSID non admin	
Activer le rétablissement des PSID non admin	Contrôle l'accès au rétablissement des ID de sécurité physique (PSID) des disques durs NVMe à partir de l'invite Dell Security Manager. Par défaut, cette option est désactivée.

Tableau 14. Options de configuration du système : menu Restauration de mise à jour

Restauration de mise à jour	
Mises à jour des capsules UEFI	Permet d'activer ou de désactiver les mises à jour du BIOS au moyen des packages de mises à jour des capsules UEFI. Par défaut, cette option est activée.
Restauration du BIOS à partir du disque dur	Cette option permet à l'utilisateur, dans certains cas où le BIOS est endommagé, de récupérer à partir d'un fichier de restauration situé sur son disque dur principal ou sur une clé USB externe. Par défaut, cette option est activée.
Mise à niveau du BIOS vers une version antérieure	
Autoriser la mise à niveau vers une version antérieure du BIOS	Permet d'activer ou de désactiver le flashage du firmware de l'ordinateur vers des versions précédentes. Par défaut, cette option est activée.

Tableau 14. Options de configuration du système : menu Restauration de mise à jour (suite)

Restauration de mise à jour	
SupportAssist OS Recovery	Permet d'activer ou de désactiver le flux d'amorçage pour l'outil SupportAssist OS Recovery dans le cas de certaines erreurs de l'ordinateur. Par défaut, cette option est activée.
BISOConnect	Permet d'activer ou de désactiver la restauration du système d'exploitation du service Cloud si le système d'exploitation principal ne parvient pas à démarrer avec le nombre de défaillances égal ou supérieur à la valeur spécifiée par l'option de configuration du seuil de récupération automatique du système d'exploitation et que le système d'exploitation local ne parvient pas à démarrer ou n'est pas installé. Par défaut, cette option est activée.
Seuil de restauration automatique du système d'exploitation Dell	Cette option permet de contrôler les procédures de démarrage automatiques pour la console SupportAssist System Resolution, ainsi que pour l'outil de récupération du système d'exploitation Dell OS Recovery. Par défaut, la valeur du seuil est réglée sur 2.

Tableau 15. Options de configuration du système : menu Gestion des systèmes

Gestion des systèmes	
Numéro de série	Affiche le numéro de série de l'ordinateur.
Numéro d'inventaire	Permet de créer un numéro d'inventaire pour l'ordinateur.
Comportement sur secteur	
Éveil sur secteur	Permet d'activer ou de désactiver l'option d'éveil sur secteur. Par défaut, cette option est désactivée.
Wake-on-LAN	
Wake-on-LAN	Permet d'activer ou de désactiver la mise sous tension de l'ordinateur par des signaux spéciaux LAN lorsqu'il reçoit un signal d'activation du WLAN. Par défaut, l'option **Désactivé** est sélectionnée.
Heure de démarrage automatique	Permet de mettre sous tension automatiquement l'ordinateur chaque jour ou à une date ou une heure prédéfinie. Cette option ne peut être configurée que si le mode Auto On Time (heure de démarrage automatique) est défini sur Everyday (tous les jours), Weekdays (jours ouvrables) ou Selected Days (jour défini). Par défaut, cette option est désactivée.

Tableau 16. Options de configuration du système : menu Clavier

Clavier	
Activer le verrouillage numérique	Permet d'activer ou de désactiver la fonction Verr Num au démarrage de l'ordinateur. Par défaut, cette option est activée.
Options de verrouillage des touches de fonction	Par défaut, l'option Verrouillage Fn est activée.
Luminosité du clavier	Permet de modifier les paramètres d'éclairage du clavier. Par défaut, l'option **Lumineux** est activée.
Délai d'expiration du rétroéclairage du clavier en secteur	Permet de définir la valeur du délai d'expiration pour le clavier lorsqu'un adaptateur secteur est branché sur l'ordinateur. Par défaut, l'option **10 secondes** est activée.
Délai d'expiration du rétroéclairage du clavier sur batterie	Permet de définir la valeur du délai d'expiration pour le rétroéclairage du clavier lorsque l'ordinateur fonctionne uniquement sur l'alimentation de la batterie.

Tableau 16. Options de configuration du système : menu Clavier (suite)

Clavier	
	Par défaut, l'option **10 secondes** est activée.
Raccourcis clavier de configuration d'appareil	Permet de déterminer si vous pouvez accéder aux écrans de configuration d'appareil via les raccourcis pendant le démarrage de l'ordinateur. Par défaut, cette option est activée.

Tableau 17. Options de configuration du système : menu Comportement préalable au démarrage

Comportement préalable au démarrage	
Avertissements sur les adaptateurs	
Activer les avertissements de l'adaptateur	Permet d'activer ou de désactiver les messages d'avertissement lors du démarrage lorsque des adaptateurs dotés d'une capacité d'alimentation moindre sont détectés. Par défaut, cette option est activée.
Avertissements et erreurs	Permet d'activer ou de désactiver l'action à effectuer lorsqu'un avertissement ou une erreur survient. Par défaut, l'option **Invite en cas d'avertissements et d'erreurs** est activée.
Démarrage rapide	Permet de définir la vitesse du processus de démarrage. Par défaut, l'option **Minimal** est activée.
Prolonger le délai de POST du BIOS	Définir l'heure POST du BIOS. Par défaut, l'option **0 seconde** est activée.
Transfert d'adresse MAC	Remplace l'adresse MAC NIC externe par l'adresse MAC sélectionnée dans l'ordinateur. Par défaut, l'option **Adresse MAC unique du système** est activée.

Tableau 18. Options de configuration du système : menu Virtualisation

Virtualisation	
Intel Virtualization Technology	
Activer la technologie de virtualisation Intel	Indique si un VMM (Virtual Machine Monitor [dispositif de surveillance de machine virtuelle]) peut utiliser les capacités matérielles supplémentaires fournies par la technologie Intel Virtualization. Par défaut, cette option est activée.
Virtualisation pour les E/S directes	Indique si un VMM (Virtual Machine Monitor [dispositif de surveillance de machine virtuelle]) peut utiliser les capacités matérielles supplémentaires fournies par la technologie Intel Virtualization for Direct I/O. Par défaut, cette option est activée.

Tableau 19. Options de configuration du système : menu Performances

Performances	
Prise en charge multicœur	
Cœurs actifs	Permet de modifier le nombre de cœurs de processeur disponibles pour le système d'exploitation. Par défaut, l'option **Tous les cœurs** est activée.
Intel SpeedStep	
Activer la technologie Intel SpeedStep	Permet à l'ordinateur d'ajuster dynamiquement la fréquence de cœur et la tension du processeur, diminuant ainsi la production de chaleur et la consommation électrique moyennes.

Tableau 19. Options de configuration du système : menu Performances (suite)

Performances	
	Par défaut, cette option est activée.
Contrôle des états C	
Activer le contrôle des états C	Permet d'activer ou de désactiver des états de veille supplémentaires du processeur. Par défaut, cette option est activée.
Technologie Intel TurboBoost	
Activer la technologie Intel Turbo Boost	Permet d'activer ou de désactiver le mode Intel TurboBoost du processeur. Par défaut, cette option est activée.
Technologie Intel Hyper-Threading	
Activer la technologie Intel Hyper-Threading	Activer ou désactiver le mode Hyper-Threading du processeur. Par défaut, cette option est activée.
Réglage dynamique : apprentissage automatique	
Activer le réglage dynamique : apprentissage automatique	Permet d'activer ou de désactiver la fonctionnalité du système d'exploitation afin d'améliorer les fonctions dynamiques de réglage de l'alimentation en fonction des charges applicatives détectées. Par défaut, cette option est désactivée.

Tableau 20. Options de configuration du système : menu Journaux système

Journaux système	
Journal des événements du BIOS	
Effacer le journal des événements du BIOS	Affiche les événements du BIOS. Par défaut, l'option **Conserver** est activée.
Journal des événements thermiques	
Effacer le contenu du journal des événements thermiques	Cette option affiche les événements thermiques. Par défaut, l'option **Conserver** est activée.
Journal des événements d'alimentation	
Effacer le contenu du journal des événements d'alimentation	Permet d'afficher les événements d'alimentation. Par défaut, l'option **Conserver** est activée.
Informations sur la licence	Affiche les informations de licence de l'ordinateur.

Mise à jour du BIOS

Mise à jour du BIOS dans Windows

À propos de cette tâche

PRÉCAUTION : Si BitLocker n'est pas interrompu avant la mise à jour du BIOS, la prochaine fois que vous effectuerez un redémarrage du système, celui-ci ne reconnaîtra pas la clé BitLocker. Vous êtes alors invité à saisir la clé de récupération pour avancer et le système vous la demande à chaque redémarrage. Si la clé de récupération n'est pas connue, cela peut provoquer une perte de données ou une réinstallation du système d'exploitation non nécessaire. Pour plus d'informations à ce sujet, consultez l'article de la base de connaissances sur www.dell.com/support.

Étapes

1. Rendez-vous sur www.dell.com/support.
2. Cliquez sur **Support produits**. Dans le champ **Rechercher dans le support**, saisissez le numéro de série de votre ordinateur et cliquez sur **Rechercher**.

   REMARQUE : Si vous ne connaissez pas le numéro de série, utilisez la fonctionnalité de SupportAssist pour identifier automatiquement votre ordinateur. Vous pouvez également utiliser l'ID de produit ou rechercher manuellement le modèle de votre ordinateur.

3. Cliquez sur **Pilotes et téléchargements**. Développez **Rechercher des pilotes**.
4. Sélectionnez le système d'exploitation installé sur votre ordinateur.
5. Dans la liste déroulante **Catégorie** , sélectionnez **BIOS**.
6. Sélectionnez la version BIOS la plus récente et cliquez sur **Télécharger** pour télécharger le fichier BIOS de votre ordinateur.
7. Une fois le téléchargement terminé, accédez au dossier dans lequel vous avez enregistré le fichier de mise à jour du BIOS.
8. Double-cliquez sur l'icône du fichier de mise à jour du BIOS et laissez-vous guider par les instructions affichées à l'écran.
   Pour plus d'informations, consultez l'article de la base de connaissances sur www.dell.com/support.

Mise à jour du BIOS dans Linux et Ubuntu

Pour mettre à jour le BIOS du système sur un ordinateur équipé de Linux ou Ubuntu, consultez l'article de la base de connaissances 000131486 sur www.dell.com/support.

Mise à jour du BIOS à l'aide d'une clé USB dans Windows

À propos de cette tâche

PRÉCAUTION : Si BitLocker n'est pas interrompu avant la mise à jour du BIOS, la prochaine fois que vous effectuerez un redémarrage du système, celui-ci ne reconnaîtra pas la clé BitLocker. Vous êtes alors invité à saisir la clé de récupération pour avancer et le système vous la demande à chaque redémarrage. Si la clé de récupération n'est pas connue, cela peut provoquer une perte de données ou une réinstallation du système d'exploitation non nécessaire. Pour plus d'informations à ce sujet, consultez l'article de la base de connaissances sur www.dell.com/support.

Étapes

1. Suivez la procédure de l'étape 1 à l'étape 6 de la section « Mise à jour du BIOS dans Windows » pour télécharger la dernière version du fichier d'installation du BIOS.
2. Créez une clé USB de démarrage. Pour plus d'informations, consultez l'article de la base de connaissances sur www.dell.com/support.
3. Copiez le fichier d'installation du BIOS sur la clé USB de démarrage.
4. Connectez la clé USB de démarrage à l'ordinateur qui nécessite une mise à jour du BIOS.
5. Redémarrez l'ordinateur et appuyez sur la **touche F12** .
6. Sélectionnez la clé USB à partir du menu **Démarrage unique**.
7. Saisissez le nom du fichier d'installation du BIOS, puis appuyez sur **Entrée**.
   L'**utilitaire de mise à jour du BIOS** s'affiche.
8. Suivez les instructions qui s'affichent à l'écran pour terminer la mise à jour du BIOS.

Mise à jour du BIOS depuis le menu de démarrage ponctuel F12.

Mise à jour du BIOS de votre ordinateur avec le fichier update.exe du BIOS copié sur une clé USB FAT32 et démarrage à partir du menu de démarrage ponctuel F12.

À propos de cette tâche

PRÉCAUTION : Si BitLocker n'est pas interrompu avant la mise à jour du BIOS, la prochaine fois que vous effectuerez un redémarrage du système, celui-ci ne reconnaîtra pas la clé BitLocker. Vous êtes alors invité à saisir la clé de récupération pour avancer et le système vous la demande à chaque redémarrage. Si la clé de récupération n'est pas

connue, cela peut provoquer une perte de données ou une réinstallation du système d'exploitation non nécessaire. Pour plus d'informations à ce sujet, consultez l'article de la base de connaissances sur www.dell.com/support.

Mise à jour du BIOS

Vous pouvez exécuter le fichier de mise à jour du BIOS à partir de Windows avec une clé USB amorçable ou depuis le menu de démarrage ponctuel F12 de l'ordinateur.

La plupart des ordinateurs Dell construits après 2012 disposent de cette fonctionnalité ; vous pouvez le confirmer en démarrant votre ordinateur depuis le menu d'amorçage F12 et en vérifiant si l'option MISE À JOUR FLASH DU BIOS fait partie des options d'amorçage de votre ordinateur. Si l'option est répertoriée, alors le BIOS prend en charge cette option de mise à jour.

REMARQUE : Seuls les ordinateurs disposant de l'option Mise à jour flash du BIOS dans le menu de démarrage ponctuel F12 peuvent utiliser cette fonction.

Mise à jour à partir du menu de démarrage ponctuel

Pour mettre à jour le BIOS à partir du menu de démarrage ponctuel F12, vous devez disposer des éléments suivants :

- Une clé USB utilisant le système de fichiers FAT32 (il est inutile que la clé soit de démarrage).
- Le fichier exécutable du BIOS que vous avez téléchargé à partir du site Web de support Dell et copié à la racine de la clé USB.
- Un adaptateur secteur branché sur l'ordinateur.
- Une batterie d'ordinateur fonctionnelle pour flasher le BIOS

Effectuez les étapes suivantes pour exécuter la mise à jour du BIOS à partir du menu F12 :

PRÉCAUTION : Ne mettez pas l'ordinateur hors tension pendant la procédure de mise à jour du BIOS. L'ordinateur ne démarre pas si vous le mettez hors tension.

Étapes

1. Lorsque l'ordinateur est hors tension, insérez la clé USB sur laquelle vous avez copié le fichier de flashage dans un port USB de l'ordinateur.
2. Mettez l'ordinateur sous tension et appuyez sur la touche F12 pour accéder au menu d'amorçage, sélectionnez l'option Mise à jour du BIOS à l'aide de la souris ou des touches fléchées, puis appuyez sur Enter.
   L'écran de mise à jour du BIOS s'affiche.
3. Cliquez sur **Flasher à partir d'un fichier**.
4. Sélectionnez l'appareil USB externe.
5. Sélectionnez le fichier et double-cliquez sur le fichier cible du flashage, puis cliquez sur **Envoyer**.
6. Cliquez sur **Mise à jour du BIOS**. L'ordinateur redémarre pour flasher le BIOS.
7. L'ordinateur redémarrera une fois la mise à jour du BIOS terminée.

Mot de passe système et de configuration

Tableau 21. Mot de passe système et de configuration

Type de mot de passe	Description
Mot de passe système	Mot de passe que vous devez saisir pour ouvrir une session sur le système.
Mot de passe de configuration	Mot de passe que vous devez saisir pour accéder aux paramètres du BIOS de l'ordinateur et les changer.

Vous pouvez définir un mot de passe système et un mot de passe de configuration pour protéger l'ordinateur.

PRÉCAUTION : Les fonctionnalités de mot de passe fournissent un niveau de sécurité de base pour les données de l'ordinateur.

PRÉCAUTION : N'importe quel utilisateur peut accéder aux données de l'ordinateur s'il n'est pas verrouillé et s'il est laissé sans surveillance.

REMARQUE : La fonctionnalité de mot de passe système et de configuration est désactivée.

Attribution d'un mot de passe système ou de configuration

Prérequis

Vous pouvez attribuer un nouveau **Mot de passe système ou admin** uniquement lorsque le statut est en **Non défini**.

À propos de cette tâche

Pour entrer dans la configuration du système, appuyez sur F12 immédiatement après la mise sous tension ou un redémarrage.

Étapes

1. Dans l'écran **BIOS du système** ou **Configuration du système**, sélectionnez **Sécurité** et appuyez sur Entrée.
   L'écran **Sécurité** s'affiche.
2. Sélectionnez **Mot de passe système/admin** et créez un mot de passe dans le champ **Entrer le nouveau mot de passe**.
   Suivez les instructions pour définir le mot de passe système :
   - Un mot de passe peut contenir jusqu'à 32 caractères.
   - Au moins un caractère spécial : ! " # $ % & ' ( ) * + , - . / : ; < = > ? @ [\ ] ^ _ ` { | }
   - Chiffres de 0 à 9.
   - Lettres majuscules de A à Z.
   - Lettres minuscules de a à z.
3. Saisissez le mot de passe système que vous avez saisi précédemment dans le champ **Confirmer le nouveau mot de passe** et cliquez sur **OK**.
4. Appuyez sur Échap et enregistrez les modifications lorsque vous y êtes invité.
5. Appuyez sur Y pour les enregistrer.
   L'ordinateur redémarre.

Suppression ou modification d'un mot de passe système ou de configuration existant

Prérequis

Vérifiez que l'**état du mot de passe** est déverrouillé (dans la configuration du système) avant de supprimer ou modifier le mot de passe du système et/ou le mot de passe de configuration existant. Vous ne pouvez pas supprimer ou modifier un mot de passe système ou configuration existant si l'**état du mot de passe** est verrouillé.

À propos de cette tâche

Pour entrer dans la configuration du système, appuyez sur F12 immédiatement après la mise sous tension ou un redémarrage.

Étapes

1. Dans l'écran **BIOS du système** ou **Configuration du système**, sélectionnez **Sécurité du système** et appuyez sur Entrée.
   L'écran **Sécurité du système** s'affiche.
2. Dans l'écran **Sécurité du système**, vérifiez que l'**État du mot de passe** est **Déverrouillé**.
3. Sélectionnez **Mot de passe du système**, mettez à jour ou supprimez le mot de passe du système existant et appuyez sur Entrée ou la touche Tab.
4. Sélectionnez **Mot de passe de configuration**, mettez à jour ou supprimez le mot de passe de configuration existant et appuyez sur Entrée ou la touche Tab.

   REMARQUE : Si vous modifiez le mot de passe du système et/ou de configuration, un message vous invite à ressaisir le nouveau mot de passe. Si vous supprimez le mot de passe système et/ou de configuration, confirmez la suppression quand vous y êtes invité.

5. Appuyez sur Échap. Un message vous invitera à enregistrer les modifications.
6. Appuyez sur Y pour les enregistrer et quitter la configuration du système.
   L'ordinateur redémarre.

Effacement des mots de passe système et de configuration du BIOS

À propos de cette tâche

Pour effacer les mots de passe du système ou du BIOS, contactez le support technique Dell comme indiqué sur le site www.dell.com/contactdell.

REMARQUE : Pour en savoir plus sur la réinitialisation des mots de passe Windows ou d'application, consultez la documentation fournie avec votre système Windows ou votre application.

5

Dépannage

Manipulation des batteries lithium-ion gonflées

Comme la plupart des ordinateurs portables, les ordinateurs portables Dell utilisent des batteries lithium-ion. La batterie lithium-ion-polymère est un type de batterie lithium-ion. Les batteries lithium-ion polymères ont gagné en popularité ces dernières années et elles sont devenues chose courante dans l'industrie électronique en raison de la préférence des clients pour un format plat (en particulier avec les nouveaux ordinateurs portables ultra-fins) et une batterie longue durée. La technologie de la batterie lithium-ion-polymère va de pair avec la possibilité que les cellules de la batterie gonflent.

Une batterie gonflée peut avoir un impact sur les performances de l'ordinateur portable. Afin de prévenir d'éventuels dommages au boîtier ou aux composants internes du périphérique pouvant amener au dysfonctionnement de l'appareil, cessez d'utiliser l'ordinateur portable et déchargez-le en débranchant l'adaptateur secteur et en laissant la batterie se vider.

Les batteries gonflées ne doivent pas être utilisées. Elles doivent être remplacées et mises au rebut de la manière qui convient. Nous vous recommandons de contacter le support produits de Dell pour découvrir les options de remplacement d'une batterie gonflée selon les modalités de la garantie applicable ou du contrat de service, y compris les options de remplacement par un technicien de service agréé par Dell.

Les consignes de manipulation et de remplacement des batteries lithium-ion sont les suivantes :

- Soyez prudent lors de la manipulation des batteries lithium-ion.
- Déchargez la batterie avant de la retirer du système. Pour décharger la batterie, débranchez l'adaptateur secteur du système et utilisez le système uniquement sur batterie. Lorsque le système ne s'allume plus quand vous appuyez sur le bouton d'alimentation, la batterie est complètement déchargée.
- La batterie ne doit pas être écrasée, abîmée, transpercée avec des objets étrangers ou laissée tomber.
- N'exposez pas la batterie à des températures élevées. Ne désassemblez pas les modules de batterie et les cellules.
- N'appuyez pas sur la batterie.
- Ne pliez pas la batterie.
- N'utilisez pas d'outil, quels qu'ils soient, pour faire levier sur la batterie.
- Si une batterie reste coincée dans un périphérique à la suite d'un gonflement, n'essayez pas de la libérer. En effet, perforer, plier ou écraser une batterie peut être dangereux.
- Ne tentez pas de remonter une pile endommagée ou gonflée dans un ordinateur portable.
- Les batteries gonflées couvertes par la garantie doivent être retournées à Dell dans un conteneur d'expédition approuvé (fourni par Dell). cela doit être conforme aux réglementations en matière de transport. Les batteries gonflée qui ne sont pas couvertes par la garantie doivent être mises au rebut dans un centre de recyclage approuvé. Contactez le support produit Dell à l'adresse https://www.dell.com/support afin d'obtenir de l'aide et des informations supplémentaires.
- L'utilisation d'une batterie d'une autre marque ou qui n'est pas compatible avec Dell peut accroître le risque d'incendie ou d'explosion. Remplacez la batterie uniquement par une batterie compatible achetée auprès de Dell, conçue pour fonctionner avec votre ordinateur Dell. N'utilisez pas de batterie provenant d'un autre ordinateur. Achetez toujours des batteries authentiques sur https://www.dell.com ou directement auprès de Dell.

Les batteries lithium-ion peuvent gonfler pour diverses raisons comme l'âge, le nombre de cycles de charge ou l'exposition à des températures élevées. Pour plus d'informations sur la façon d'améliorer les performances et la durée de vie de la batterie de votre ordinateur portable et d'éviter que le problème ne se reproduise, consultez l'article relatif à la batterie de l'ordinateur portable Dell dans la base de connaissances sur www.dell.com/support.

Diagnostics Dell SupportAssist de vérification des performances système avant démarrage

À propos de cette tâche

Les diagnostics SupportAssist (également appelés diagnostics système) vérifient entièrement le matériel. Les diagnostics Dell SupportAssist de vérification des performances système avant démarrage sont intégrés au BIOS et démarrés par le BIOS en interne.

Les diagnostics du système intégrés offrent un ensemble d'options pour des appareils ou des groupes de périphériques particuliers, vous permettant de :

- Exécuter des tests automatiquement ou dans un mode interactif
- Répéter les tests
- Afficher ou enregistrer les résultats des tests
- Exécuter des tests rigoureux pour présenter des options de tests supplémentaires afin de fournir des informations complémentaires sur un ou des appareils défaillants
- Afficher des messages d'état qui indiquent si les tests ont abouti
- Afficher des messages d'erreur qui indiquent les problèmes détectés au cours des tests

REMARQUE : Le test de certains périphériques nécessite l'intervention de l'utilisateur. Assurez-vous toujours d'être présent au terminal de l'ordinateur lorsque les tests de diagnostic sont effectués.

Pour plus d'informations, voir https://www.dell.com/support/kbdoc/000180971.

Exécution de la vérification des performances système avant démarrage SupportAssist

Étapes

1. Allumez votre ordinateur.
2. Durant le démarrage de l'ordinateur, appuyez sur la touche F12 lorsque le logo Dell apparaît.
3. Dans l'écran du menu de démarrage, sélectionnez l'option **Diagnostics**.
4. Cliquez sur la flèche dans le coin inférieur gauche.
   La page d'accueil des diagnostics s'affiche.
5. Cliquez sur la flèche dans le coin inférieur droit pour passer à la page de liste.
   Les éléments détectés sont répertoriés.
6. Pour lancer un test de diagnostic sur un périphérique donné, appuyez sur Échap, puis cliquez sur **Yes (Oui)** pour arrêter le test de diagnostic en cours.
7. Sélectionnez ensuite le périphérique que vous souhaitez diagnostiquer dans le panneau de gauche et cliquez sur **Run Tests (Exécuter les tests)**.
8. En cas de problèmes, des codes d'erreur s'affichent.
   Notez le code d'erreur et le numéro de validation et contactez Dell.

Auto-test intégré (BIST)

M-BIST

M-BIST (Built In Self-Test) est l'outil de diagnostic d'auto-test intégré de la carte système qui améliore l'exactitude des diagnostics des échecs du contrôleur intégré de la carte système.

REMARQUE : Cet outil peut être démarré manuellement avant le POST (Power On Self Test).

Comment réaliser un test M-BIST

REMARQUE : Le test M-BIST doit être initié sur un système éteint, qu'il soit branché sur l'alimentation secteur ou qu'il fonctionne sur batterie.

1. Appuyez sur la touche **M** du clavier et sur le **bouton d'alimentation** pour initier la fonction M-BIST.
2. Alors que vous maintenez enfoncés la touche **M** et le **bouton d'alimentation**, l'indicateur de la batterie affiche deux états :
   a. ÉTEINT : aucune panne détectée sur la carte système
   b. ORANGE : indique un problème au niveau de la carte système
3. En cas d'échec de la carte système, le voyant d'état de la batterie clignotera selon l'un des codes d'erreur suivants pendant 30 secondes :

Tableau 22. Codes d'erreur LED

Séquence de clignotement		Problème possible
Orange	**Blanc**	
2	1	Défaillance du processeur
2	8	Panne du rail d'alimentation LCD
1	1	Échec de la détection du module TPM
2	4	Défaillance SPI irrécupérable

4. S'il n'y a pas de problème avec la carte système, les écrans de couleur unie décrits dans la section LCD-BIST défileront sur l'écran LCD pendant 30 secondes, puis l'écran LCD s'éteindra.

Test de rail d'alimentation LCD (L-BIST)

L-BIST est une amélioration de l'outil de diagnostic des codes d'erreur LED et est lancé automatiquement pendant l'auto-test de démarrage. L-BIST vérifie le rail d'alimentation de l'écran LCD. Si aucune alimentation n'est fournie à l'écran LCD (par exemple, défaillance du circuit L-BIST), le voyant LED d'état de la batterie flashe un code d'erreur [2,8] ou [2,7].

REMARQUE : En cas d'échec du test L-BIST, LCD-BIST ne peut pas fonctionner, car aucune alimentation n'est fournie à l'écran LCD.

Comment appeler le test L-BIST :

1. Appuyez sur le bouton d'alimentation pour démarrer le système.
2. Si le système ne démarre pas normalement, vérifiez le voyant LED d'état de la batterie.
   - Si le voyant LED d'état de la batterie signale un code d'erreur [2,7], il se peut que le câble d'écran ne soit pas branché correctement.
   - Si le voyant LED d'état de la batterie signale un code d'erreur [2,8], le rail d'alimentation de l'écran LCD de la carte système présente une panne. L'écran LCD n'est donc pas alimenté.
3. Si le code d'erreur [2,7] s'affiche, vérifiez que le câble de l'écran est correctement branché.
4. Si le code d'erreur [2,8] s'affiche, remplacez la carte système.

Auto-test intégré (BIST) de l'écran LCD

Les ordinateurs portables Dell disposent d'un outil de diagnostic intégré qui vous aide à déterminer si l'anomalie de l'écran que vous rencontrez est un problème inhérent à l'écran LCD de l'ordinateur portable Dell ou à la carte vidéo (processeur graphique) et aux paramètres du PC.

Lorsque vous remarquez des anomalies de l'écran comme des clignotements, des distorsions, des problèmes de clarté, des images floues, des lignes horizontales ou verticales, des décolorations, etc., il est toujours recommandé d'isoler l'écran LCD en exécutant l'autotest intégré (BIST).

Comment appeler le test BIST de l'écran LCD

1. Éteignez l'ordinateur portable Dell.
2. Déconnectez tous les périphériques connectés à l'ordinateur portable. Ne branchez que l'adaptateur secteur (chargeur) à l'ordinateur portable.
3. Assurez-vous que l'écran LCD est propre (pas de particules de poussière sur la surface de l'écran).
4. Maintenez la touche **D** enfoncée et **allumez** l'ordinateur portable pour passer en mode BIST (autotest intégré). Maintenez la touche D appuyée jusqu'à ce que le système démarre.
5. L'écran affiche des blocs de couleurs et change les couleurs sur tout l'écran deux fois en blanc, noir, rouge, vert et bleu.
6. L'écran affiche ensuite les couleurs blanc, noir et rouge.
7. Examinez avec précaution l'écran pour détecter des anomalies (lignes, couleurs floues ou déformation à l'écran).
8. À la fin de la dernière couleur unie (rouge), le système s'arrête.

REMARQUE : Les diagnostics de Dell SupportAssist lancent un LCD BIST, et attendent une intervention de l'utilisateur pour confirmer le bon fonctionnement de l'écran LCD.

Voyants de diagnostic du système

Cette section répertorie les voyants de diagnostic du système de votre ordinateur Latitude 5530.

Tableau 23. Voyants de diagnostic du système

Séquence de clignotement		Description du problème	Solution proposée
Orange	Blanc		
1	1	Échec de la détection du module TPM	Remettez en place la carte système.
1	2	Défaillance du périphérique Flash SPI irrécupérable	Remettez en place la carte système.
1	5	Contrôleur intégré (EC) incapable de programmer i-Fuse	Remettez en place la carte système.
1	6	Collecte générique des erreurs subites de flux de code EC	Déconnectez toutes les sources d'alimentation (secteur, batterie, pile bouton) et déchargez l'électricité résiduelle en appuyant sur le bouton d'alimentation et en le maintenant enfoncé pendant 3 à 5 secondes.
2	1	Défaillance du processeur	• Exécutez l'outil Dell SupportAssist/ Dell Diagnostics. • Si le problème persiste, remplacez la carte système.
2	2	Échec de la carte système (endommagement du BIOS ou erreur ROM inclus)	• Mettez à jour le BIOS avec la version la plus récente. • Si le problème persiste, remplacez la carte système.
2	3	Aucune mémoire/RAM détectée	• Confirmez que le module de mémoire est installé correctement. • Si le problème persiste, remplacez le module de mémoire.
2	4	Mémoire/défaillance de RAM	• Réinitialisez et échangez les modules de mémoire entre les logements. • Si le problème persiste, remplacez le module de mémoire.
2	5	Mémoire non valide installée	• Réinitialisez et échangez les modules de mémoire entre les logements. • Si le problème persiste, remplacez le module de mémoire.
2	6	Erreur de la carte système ou du chipset	Remettez en place la carte système.

Tableau 23. Voyants de diagnostic du système (suite)

Séquence de clignotement		Description du problème	Solution proposée
Orange	**Blanc**		
2	7	Défaillance de l'écran LCD (message SBIOS)	Remplacez le module d'écran LCD.
2	8	Défaillance de l'écran LCD (détection EC de défaillance du rail d'alimentation)	Remettez en place la carte système.
3	1	Défaillance de la pile CMOS	• Réinitialisez la connexion de la batterie principale. • Si le problème persiste, remplacez la batterie principale.
3	2	Défaillance de la carte PCI ou vidéo ou défaillance de puces	Remettez en place la carte système.
3	3	Image de récupération du BIOS non trouvée	• Mettez à jour le BIOS avec la version la plus récente. • Si le problème persiste, remplacez la carte système.
3	4	Image de récupération du BIOS trouvée, mais non valide	• Mettez à jour le BIOS avec la version la plus récente. • Si le problème persiste, remplacez la carte système.
3	5	Défaillance du rail d'alimentation	Remettez en place la carte système.
3	6	Altération de la mémoire Flash détectée par le SBIOS	• Appuyez sur le bouton d'alimentation pendant plus de 25 secondes pour réinitialiser la batterie de l'horloge temps réel. Si le problème persiste, remplacez la carte système. • Déconnectez toutes les sources d'alimentation (secteur, batterie, pile bouton) et déchargez l'électricité résiduelle en appuyant sur le bouton d'alimentation et en le maintenant enfoncé pendant 3 à 5 secondes pour vous assurer d'avoir déchargé la totalité. • Exécutez « récupération du BIOS à partir de périphérique USB », et les instructions se trouvent sur le site Web de support Dell. • Si le problème persiste, remplacez la carte système.
3	7	Délai d'expiration de ME pour répondre au message HECI	Remettez en place la carte système.

REMARQUE : Le clignotement 3-3-3 du voyant LED de verrouillage (verrouillage des majuscules ou verrouillage numérique), du voyant LED du bouton d'alimentation (sans lecteur d'empreintes digitales) et du voyant LED de diagnostic signale une impossibilité de fournir une entrée pendant le test de l'écran LCD dans les diagnostics Dell SupportAssist de vérification des performances système avant démarrage.

Récupération du système d'exploitation

Lorsque l'ordinateur ne parvient pas à démarrer sur le système d'exploitation même après plusieurs tentatives, il lance automatiquement l'outil de récupération du système d'exploitation Dell SupportAssist OS Recovery.

Dell SupportAssist OS Recovery est un outil autonome qui est préinstallé sur tous les ordinateurs Dell dotés du système d'exploitation Windows. Il se compose d'outils pour diagnostiquer et résoudre les problèmes qui peuvent se produire avant que votre ordinateur démarre à partir du système d'exploitation. Il vous permet de diagnostiquer les problèmes matériels, réparer votre ordinateur, sauvegarder vos fichiers, ou restaurer votre ordinateur à son état d'origine.

Vous pouvez également le télécharger à partir du site Web de support Dell pour dépanner et corriger votre ordinateur s'il ne parvient pas à démarrer à partir du système d'exploitation principal à cause de défaillances logicielles ou matérielles.

Pour plus d'informations sur l'outil Dell SupportAssist OS Recovery, consultez le guide d'utilisation *Outils de facilité de maintenance* sur www.dell.com/serviceabilitytools. Cliquez sur **SupportAssist** puis sur **SupportAssist restauration du système d'exploitation**.

Réinitialisation de l'horloge temps réel (RTC)

Avec la fonction de réinitialisation de l'horloge temps réel (RTC), le technicien de maintenance ou vous-même pouvez restaurer les systèmes Dell en cas d'absence de POST/démarrage/alimentation. La fonction de réinitialisation RTC du cavalier existant a été retirée sur ces modèles.

Démarrez la réinitialisation RTC avec le système hors tension et connecté à l'alimentation secteur. Appuyez et maintenez enfoncé le bouton d'alimentation pendant

Trente (30) secondes

. La réinitialisation RTC du système démarre dès que vous relâchez le bouton d'alimentation.

Réinitialisation de l'horloge en temps réel automatique

La fonction de réinitialisation automatique RTC automatise le processus manuel de la fonction de récupération RTC en cas d'absence d'alimentation ou de POST. Lorsque deux cas d'absence d'alimentation ou de POST sont détectés, l'ordinateur tente automatiquement une réinitialisation RTC.

Options de support de sauvegarde et de récupération

Il est recommandé de créer un lecteur de récupération pour dépanner et résoudre les problèmes qui peuvent se produire avec Windows. Dell propose plusieurs options de restauration du système d'exploitation Windows sur votre PC Dell. Pour plus d'informations, voir la section Options de restauration et supports de sauvegarde Dell pour Windows.

Cycle d'alimentation Wi-Fi

À propos de cette tâche

Si votre ordinateur ne parvient pas à accéder à Internet en raison de problèmes de connectivité Wi-Fi, une procédure de cycle d'alimentation Wi-Fi peut être effectuée. La procédure suivante fournit des instructions sur la façon de réaliser un cycle d'alimentation Wi-Fi :

REMARQUE : Certains fournisseurs d'accès Internet (FAI) fournissent un modem/routeur.

Étapes

1. Éteignez l'ordinateur.
2. Éteignez le modem.
3. Mettez hors tension le routeur sans fil.
4. Patientez 30 secondes.
5. Mettez sous tension le routeur sans fil.
6. Mettez sous tension le modem.
7. Allumez votre ordinateur.

Élimination de l'électricité résiduelle (effectuer une réinitialisation matérielle)

À propos de cette tâche

L'électricité résiduelle est l'électricité statique résiduelle qui reste sur l'ordinateur même une fois qu'il a été mis hors tension et que la batterie a été retirée.

Pour votre sécurité et pour protéger les composants électroniques sensibles de votre ordinateur, vous devez éliminer l'électricité résiduelle avant de retirer ou de remplacer des composants de votre ordinateur.

L'élimination de l'électricité résiduelle, également connue sous le nom de « réinitialisation matérielle », est aussi une étape de dépannage courante si l'ordinateur ne se met pas sous tension ou ne démarre pas dans le système d'exploitation.

Pour éliminer l'électricité résiduelle (effectuer une réinitialisation matérielle)

Étapes

1. Éteignez l'ordinateur.
2. Débranchez l'adaptateur secteur de l'ordinateur.
3. Retirez le cache de fond.
4. Retirez la batterie.
5. Maintenez le bouton d'alimentation appuyé pendant 20 secondes pour éliminer l'électricité résiduelle.
6. Installez la batterie.
7. Installez le cache de fond.
8. Branchez l'adaptateur secteur à l'ordinateur.
9. Allumez votre ordinateur.

REMARQUE : Pour en savoir plus sur la réinitialisation matérielle, consultez l'article de la base de connaissances sur www.dell.com/support.

6

Obtenir de l'aide et contacter Dell

Ressources d'aide en libre-service

Vous pouvez obtenir des informations et de l'aide sur les produits et services Dell en utilisant ces ressources en libre-service :

Tableau 24. Ressources d'aide en libre-service

Ressources d'aide en libre-service	Emplacement de la ressource
Informations sur les produits et services Dell	www.dell.com
Application My Dell	
Conseils	
Contactez le support	Dans la recherche Windows, saisissez `Contact Support`, puis appuyez sur Entrée.
Aide en ligne concernant le système d'exploitation	www.dell.com/support/windows www.dell.com/support/linux
Accéder aux principales solutions et principaux diagnostics, pilotes et téléchargements, et en savoir plus sur votre ordinateur par le biais de vidéos, manuels et documents.	Votre ordinateur Dell dispose d'un numéro de série ou d'un code de service express comme identifiant unique. Pour afficher les ressources de support pertinentes pour votre ordinateur Dell, saisissez le numéro de série ou le code de service express sur www.dell.com/support. Pour plus d'informations sur le numéro de série de votre ordinateur, reportez-vous à la section Localiser le numéro de série de votre ordinateur.
Articles de la base de connaissances Dell pour traiter différents problèmes liés à l'ordinateur.	1. Rendez-vous sur www.dell.com/support. 2. Dans la barre de menus située en haut de la page Support, sélectionnez **Support** > **Base de connaissances**. 3. Dans le champ Recherche de la page Base de connaissances, entrez le mot-clé, le sujet ou le numéro de modèle, puis cliquez ou appuyez sur l'icône de recherche pour afficher les articles associés.

Contacter Dell

Pour contacter Dell pour des questions commerciales, de support technique ou de service client, consultez le site www.dell.com/contactdell.

REMARQUE : Les disponibilités variant selon le pays ou la région et selon le produit, certains services peuvent être indisponibles dans votre pays ou région.

REMARQUE : Si vous ne disposez pas d'une connexion Internet, les informations de contact figurent sur la preuve d'achat, le bordereau d'expédition, la facture ou le catalogue des produits Dell.